2022

Taxa poștală plătită în numerar conform aprobării dir. g-rale p. t. t. nr. 70.346 938.

2 LEI

UNIVERSUL

16 PAGINI

227-1938

Redacția și Administrația: Palatul „UNIVERSUL", str. Brezoianu 23—25. Telefon: Centrala:3.30.10: Redacția: 4.21.81. Redactor responsabil EUGEN DUMITRESCU

Proprietar: „Universul S. A. Adm.-delegat STELIAN POPESCU Inscris sub No. 167, Trib. Ilfov

Nr. 227. — Anul I ● BUCUREȘTI. — Marți 1 Noembrie 1938

ABONAMENTE: 3 luni Lei 150 | 6 luni Lei 270 | 1 an Lei 500

24/9

Divizia națională A

Rezultatele etapei de eri au „răscolit" clasamentul

Surprizele: eșecul la scor al Juventusuiui, victoria Ripensiei și rezultatul modest obținut de Venus. Venus, leader și Victoria, codaș.

București: Venus—Carpați 1—0 (0—0)
Reșița: Amefa—U. D. R. 3—1 (2—1)
Timișoara: Chinezul—Juventus 5—1 (2—1)
Arad: GloriaTricolor C. F. P. V. 1—0 (1—0)
Cluuj: Ripensia—Victoria 4—3
București: Sportul Studențesc—Rapid 2—1 (2—0) (Sâmbătă).

Rezultatele etapei de Duminică au stricat socotelile multora dintre combatanții de pe frontul divizionar.

Echipe de valoare au pierdut prin surprindere și astfel au fost nevoite să ocupe locuri modeste în clasament.

Venus a învins greu pe F. C. Carpați care s'a dovedit o echipă de mâna întâi. Ambele linii de atac au fost neproductive, echipele au dominat pe rând și egal, dar Venus a avut faze mai categorice în fața porții.

Amefa a recoltat o victorie prețioasă la Reșița și s'a așezat în locul al treilea al clasamentului. Echipa din Arad a făcut un adevărat tur de forță după matchurile slabe dela începutul campionatului. Prin înfrângerea suferită ieri, U. D. R. s'a așezat în penultimul loc al clasamentului.

Cel mai neașteptat rezultat l-a făcut Juventus, care s'a lăsat depășit categoric de Chinezul la Timișoara. Ineficace până la exasperare, linia de atac a bucureștenilor a fost factorul determinant al înfrângerii, deoarece n'a știut să țină mingea.

Totuș Juventus a rămas în locul 6, iar Chinezul s'a ridicat la locul 8.

Un rezultat scontat s'a înregistrat la Arad, unde Gloria a învins Tricolor C. F. P. V. Jucând acasă, tinerii jucători ai Gloriei nu și-au mai pierdut capul și astfel au putut depăși pe tehnicienii dela Ploești.

Gloria a săltat în locul 10, iar Tricolor C. F. P. V. s'a așezat în locul 9.

Ripensia și-a mai însușit două puncte învingând pe Victoria la Cluj. Rezultatul nu este surprinzător, deoarece matchul se anunță ca foarte deschis. Totuș Victoria ar fi putut învinge tot atât de bine. Din nenorocire pentru clujeni, a trebuit să fie altfel, iar Victoria să se așeze în ultimul loc al clasamentului. In schimb Ripensia și-a consolidat poziția în locul 2 și are șanse să profite de eventualele defecțiuni ale leaderului.

Insfârșit victoria de Sâmbătă a Sportului Studențesc i-a instalat pe studenți în locul 5, iar pe feroviari i-a scos din cursa turului.

In rezumat, rezultatele făcute de Sportul Studențesc, Gloria și Chinezul pot fi socotite surprinzătoare, cele făcute de Ameja și Ripensia, deși categorice, norocoase, iar al Venusului, deși din penalty, normal.

In general s'a jucat frumos, poate prea nervos. In orice caz, etapa poate fi socotită normală mai ales că împrejurările meteorologice n'au degenerat jocul și nici n'au denaturat rezultatele.

Iată și înfățișarea pe care clasmentul divizionar o va mai arăta încă o săptămână.

1.	Venus	8	5	3	0	21: 7=13	(3)
2.	Ripensia	8	4	3	1	25:12=11	(5)
3.	AMEFA	8	4	1	3	20:21= 9	(7)
4.	F. C. Carpați	8	3	3	2	13:12= 9	(7)
5.	Sp. Studențesc	8	3	2	3	13:17= 8	(8)
6	Juventus	8	4	0	4	18:15= 8	(8)
7.	Rapid	8	2	3	3	11: 8= 7	(9)
8.	Chinezul	8	2	3	3	18:20= 7	(9)
9.	Tricolor C.F.P.V.	8	3	0	5	8:19= 6	(10)
10.	Gloria	8	2	2	4	8:17= 6	(10)
11.	U.D.R.	8	1	4	3	8:13= 6	(10)
12.	Victoria	8	3	0	5	17:17= 6	(10)

După vechile criterii, clasamentul se prezintă astfel:

1.	Venus	8	5	3	0	21: 7=13	(3)
2.	Ripensia	8	4	3	1	25:12=11	(5)
3.	AMEFA	8	4	1	3	20:21= 9	(7)
4.	F. C. Carpați	8	3	3	2	13:12= 9	(7)
5.	Juventus	8	4	0	4	18:15= 8	(8)
6.	Sp. Studențesc	8	3	2	3	13:17= 8	(8)
7.	Rapid	8	2	3	3	11: 8= 7	(9)
8.	Chinezul	8	2	3	3	18:20= 7	(9)
9.	Victoria	8	3	0	5	17:17= 6	(10)
10.	Tricolor C.F.P.V.	8	3	0	5	8:19= 6	(10)
11.	Gloria	8	2	2	4	8:17= 6	(10)
12.	U.D.R.	8	1	4	3	8:13= 6	(10

ARBITRII SECREȚI

Venus-Rapid : Mureșan.

Chinezul-Juventus: dr. Russu Gabriel.

A.M.E.F.A.-U.D.R.: loct. Vuia.

Gloria-Tricolor C.F.P.V.: Constantinescu.

Ripensia-Victoria : Picky Kroner.

GOAL-GETTERII ETAPEI

4 goaluri : Klimek (Chinezul).

2 goaluri : Bindea (Ripensia).

1 goal: Pernecky Reinhardt II, Batrin (AMEFA), Baiusz (Chinezul), Gică Popescu, Schulder (Sp. Stud.), Baratky (Rapid), Albu (Venus), Oană (Juventus), König (U.D.R.), [illegible] (Gloria), M[illegible] I. Oprean (Ripensia), Szanto Pop III și Cluban II (Victoria).

In numărul de mâine vom publica o corespondență specială pentru UNIVERSUL SPORT asupra matchului ANGLIA-CONTINENT scris de managerul clubului londonez Charlton Athletic JAMES SEED

O tușe caracteristică dela partida de ieri, dintre echipele T. C. R. — Sportul Studențesc

R. C. Milan-Red Star Olimpique 6-6

Paris, 30. — Pe terenul Pantin a avut loc azi un match internațional de rugby între echipele R. C. Milan și Red Star Olympique Paris.

Matchul s'a terminat la egalitate: 6—6.

Beogradsky a luat un avans de 4 puncte în campionatul Jugoslaviei

Belgrad, 30 (prin telefon). — Etapa 8-a a campionatului național, desfășurată astăzi, s'a soldat cu următoarele rezultate:

Beogradsky — B. A. S. K. 2—0 (1—0).

Jedinstvo—Jugoslavia 1—0 (0—0).

H. A. S. K. — Gradjansky (S.) 8—0 (4—0).

Slavia (S.) — Gradjansky (Z.) 2—1 (1—1).

Slavia (V.) — Ljubljana 3—1 (2—1).

Haiduc — Sparta 3—3 (21).

In urma acestor rezultate, clasamentul se prezintă astfel:

1.	Beogradsky	8	7	1	0	21: 5=15	
2.	H. A. S. K.	8	5	1	2	22:12=11	
3.	Jugoslavia	8	5	1	2	15: 9=11	
4.	Gradjansky (Z.)	8	5	0	3	23: 8=10	
5.	Haiduc	8	3	3	2	17:11= 9	
6.	Jedinstvo	8	4	1	3	17:17= 9	
7.	B. A. S. K.	8	3	2	3	13:13= 8	
8.	Gradjansky (S.)	8	3	1	4	11:24= 7	
9.	Slavia (S.)	8	2	2	4	12:16= 6	
10.	Slavia (V.)	8	2	1	5	14:18= 6	
11.	Ljubljana	8	1	1	6	6:20= 3	
12.	Sparta	8	0	2	6	6:24= 2	

Concurenții la crossul de eri înaintea plecării, d. Petrescu, președintele ligii, dă explicații asupra parcursului

24239

Căsătoria lui Ştefan Mengoni

Confratele Ştefan Mengoni şi-a celebrat eri după amiază cununia religioasă, în Biserica Sft. Vineri, cu d-ra Dinulescu, fiica d-lui maior Dinulescu.

Nunta s'a desfăşurat apoi în prezenţa unei numeroase şi selecte asistenţe, ofiţeri şi civili, între cari se afla şi d. general Bengliu, inspectorul general al jandarmeriei.

Sărbătorirea tinerei perechi, ce păşeşte pe făgaşul unei vieţi noi, a decurs într'o atmosferă extrem de plăcută, până târziu în zorii zilei când, la răsăritul unui nou soare în orizontul vieţii lor, nuntaşii le-au urat fericire şi noroc, la care asociindu-ne şi noi, le dorim să fie tot atât de calde şi lumnioase, ca şi razele aurii ce s'au strecurat voios în sufletele lor.

Monitorul-Oficial a sdrobit pe A.S.C.A.M. cu 7--0 (4--0)

Au marcat: Cireş (5), Baneş I şi Baneş II.

A. S. C. A. M. s'a prezentat într'o formă lamentabilă, cu jucătorii indolenţi şi fără chef de joc.

Astfel încă din minutul 4, când Monitorul Oficial a deschis scorul, nu a mai existat decât o singură echipă pe teren: Monitorul Oficial.

A. S. C. A. M. a avut un portar extrem de slab, care din cele şapte goaluri primite, putea para cel puţin cinci.

S'au remarcat: Cireş, care a fost cel mai bun de pe teren, Pătraşcu şi Pleşea dela învingători, iar dela învinşi numai Stecozo.

A condus d. E. Freund.

Invingând Sp. Studenţesc cu 7-3 (4-0)

T. C. R. s'a calificat

pentru finala cupei „General Gabriel Marinescu"

T. C. R. în urma victoriei [illegible] în dauna Spor-[illegible] Le Hâvre — Sète [illegible] St. Etienne [illegible] Ol. [illegible] şi realizeze din [illegible] în un [illegible]eal: calificările în finala celei de a cincea ediţie a cupei Gen. Gabriel Marinescu.

CUM AU DECURS OSTILITAŢILE

Jocul începe iute, putându-se remarcă din primele schimburi de balon deciziunea ambelor echipe.

In minutul 35, dela o tuşe, Burlescu prinde balonul, pătrunde cu forţa şi pasează impecabil lui Cristoveanu.

Acesta fuge şi la 20 de metri de buturile Sportului Studenţesc pasează înapoi lui Popa, care urmărise.

Ultimul dintr'o poziţie liberă, bine inspirat, transformă un drop-goal: 4-0 pentru T. C. R.

Incurajaţi, teceriştii joacă legat şi spectaculos pe linia de trei sferturi.

Studenţii contra atacă şi prima repriză se termină cu rezultatul de mai sus.

SPORTUL STUDENŢESC IN ACŢIUNE

In reluare se observă cum T. C. R., deşi întreprinde şi atacuri, joacă mai mult în apărare.

In vreme ce Sportul Studenţesc joacă decis şi rapid pe linia de trei sferturi.

Rând pe rând, Sadoveanu. Andreiaş şi Damian se disting prin acţiuni periculoase.

In min. 50 de joc [illegible]rul acordă o lovitură de p[illegible]să în favoarea studenţilor. Niculescu aşează cu mult calm balonul şi trage puternic şi extrem de precis.

Balonul trece prin tarele apărate de întreaga apărare teceristă. 4-3 pt. T. C. R.

Jocul capătă o alură de mare luptă.

Sportul Studenţesc ratează câteva ocazii de marcare.

In minutul 73, dela o grămadă, linia de atac a T. C. R.-ului pătrunde în forţă în câmpul adversarilor.

Popa pasează corect balonul lui Pană Eduard care nestingherit reuşeşte să mărească avantajul echipei sale la 7-3.

Odată cu înscrierea acestui essaiu T. C. R. practică un inteligent joc de apărare.

Sportul Studenţesc face eforturi disperate în vederea modificărei rezultatului dar jocul se sfârşeşte cu rezultatul de mai sus.

ECHIPELE

T. C. R.: Moldoveanu, Dragu, Pană, Crissoveloni, Ghica, Popa, Mărculescu, Penciulescu, Ţăranu, Irimia, Burlescu, Cristoveanu, Bârsan O. Popescu.

SPORTUL STUDENTESC: C. Dinescu, Grigorescu, Damian, Andreiaş, Dan Ivănescu, Sadoveanu, Diamandi, Nedelceanu, Diaconu, Niculescu, Cameniţă, Macarovici, Ionescu I, Fântâneanu, Gonnetant.

VENUS A DISPUS DE VIFORUL DACIA CU 6-3 (3-0)

Conform pronosticului dat ieri, Venus a reuşit să dispună de Viforul Dacia după o luptă disputată.

Punctele au fost înscrise de Niculescu şi Tănase pentru Venus şi C. Beju pentru Viforul Dacia.

ECHIPELE

VENUS: Tofan, Vespremeanu, Ştefănescu, Florea, Cristea, Dinu, Epure, V. Anastasiade, Păcuraru, Dragoş, Sedey, Hariton, Georgescu, Tănase şi Naum.

VIFORUL DACIA: Jianu, Brătan, Vasilescu, Sterian, Vasilescu, Gică, Traian, Covaci, Krautz, Fanella, Caracaş, Zugrăvescu, Kurtzbauer, amfirescu, Mihăiescu şi Grigorescu.

STADIUL ROMAN—R. C. B. 52-6 (24-3)

Beneficiind de o echipă compusă din jucători rutinaţi, roşi-albaştri au dispus cu scor de tânăra echipă R. C. B.

Au marcat: Crivăţ, Blaşek, Bogos, Façer, Vrgil Muntea-

Primul concurs naţional al piloţilor de turism s'a desfăşurat eri la Băneasa

Probele s'au soldat cu un succes desăvârşit

Eri s'a desfăşurat pe aeroportul Băneasa primul şi cel mai mare concurs de până acum al aviaţiei particulare româneşti, înfiinţat din iniţiativa ministerului aerului şi marinei.

Au fost de faţă: d. g-ral adj. Paul Teodorescu, ministrul aerului şi marinei, care a patronat concursul, d-nii: g-ral Negrescu, g-ral Stoicescu, c-dor Scarlat Rădulescu ing. E. Nasta, ing. Codreanu, ing. Cezar Mereuţă, conducătorii de servicii ai ministerului aerului, membrii consiliului F.A.R.R., conducătorii Asociaţiilor aviatice, şi un numeros public.

S'au văzut eri elemente tinere care puteau să rivalizeze dela prima măsură cu cei mai buni aşi consacraţi în arta sborului acrobatic. Tinerii Ţuţuianu şi Marulis dela Aeroclubul Braşov, Mateescu (Mircea Cantacuzino) Rânjea (Aeroclubul Prahova) şi alţii au uimit.

Tot aci trebue să remarcăm admirabilele prezentări acrobatice şi de aterizaj la punct fix executate de aviatoarele noastre, d-nele: Duţescu, Nadia Russo şi Ciolacu.

La probele de sbor în formaţie Braşovul a reuşit să cucerească primul loc, urmat de A.R.P.A. şi Aeroclubul Prahova, iar la proba de aterizaj la punct fix Asoc. C.F.R. şi-a avut partea meritelor sale, cucerind primele două locuri în clasament.

AEROCLUBUL BRAŞOV A CAŞTIGAT CONCURSUL

Având cei mai mulţi premianţi, Aeroclubul Braşov a câştigat *Cupa Ministerului Aerului şi Marinei.*

Domnul general Paul Teodorescu, care a urmărit de aproape desfăşurarea probelor, entuziasmat de cele văzute, a acordat un număr de premii suplimentare.

REZULTATUL TEHNIC AL PROBELOR

Iată clasamentele celor trei probe, de sbor în formaţie, de acrobaţie individuală şi aterizaj la punct fix:

Proba de sbor în formaţii; *9 patrule dela cinci asociaţii:*

1. Patrula nr. 1 Aeroclubul Braşov, formată din piloţii: P. Ticuşanu, P. Romaniţeanu, Samoilă D.

2. Patrula 2 b. A.R.P.A., cu piloţii: Ing. Corbu, ing. Lindner, C. Rădulescu.

3. Patrula nr. 1, Aeroclubul Prahova, cu piloţii: Enescu Visarion, Popovici Fl., Ionescu Victor.

4. Patrula C.F.R., nr. 2, cu piloţii: Goleşteanu A., Gorănescu I., Vodeniuc Anatole.

5. Patrula nr. 1, Aeroclubul Braşov, cu piloţi: Florea V., Chicomban Ion, Ionuţ Nic. hona).

Acrobaţie individuală, *pentru doamne:*

1. D-na Virginia Duţescu (Şc. Mircea Cantacuzino).

2. D-na Nadia Russo (Şc. Mircea Cantacuzino).

Acrobaţie individuală, domni:

1. Ţuţuianu (Aeroclubul Braşov).

2. Marulis Andrei (Aeroclubul Braşov).

3. Mateescu (Şcoala Mircea Cantacuzino).

4. Rânjea (Aeroclubul Prahova).

La această probă s'au prezentat 13 concurenţi, toţi arătând calităţi deosebite. dar dintre care sau distanţat cei mai de sus

Proba de aterizare la punct fix *pentru doamne:*

1. Nadia Russo (Sc. Mircea Cantacuzino).

2. D-na Cilacu (A.R.P.A.).

3. Virg. Duţescu (Mircea Cantacuzino).

Aterizare la punct fix, bărbaţi; *s'au prezentat 15 concurenţi, primele trei locuri fiind ocupate de domnii:*

1. Enciulescu (Asoc. C.F.R.) media a două aterizaje 16,20 metri.

2. Meţianu (Şc. Mircea Cantacuzino) media 16,65 metri.

3. Gurănescu (Asoc. C.F.R.) media 24,65 metri.

Cum am spus, în clasamentul pe asociaţii, primul s'a clasat Aeroclubul Braşov, care are cei mai mulţi câştigători.

Juriul concursului prezidat de d. general de escadră av. Al. Negrescu, directorul general al aerului, şi compus din domnii: c-dor Pâclea Tr., delegat al aviaţiei civile, Egon Nasta, secretar general F. A. R. R., lt. c-dor I. Sandu, delegat al comandamentului Forţelor aeriene, va face calculele necesare ale tuturor rezultatelor pentru stabilirea clasamentului definitiv în cursul zilei de azi.

Adăogăm că juriul acestei excepţionale manifestaţii a fost onorat de asistenţa d-lui c-dor Scarlat Rădulescu, directorul aviaţiei civile.

Directorul concursului a fost d. cpt. av. Cicei, asistat de d. Simion, comandantul aeroportului Băneasa şi ing. Costescu, mulţumită străduinţelor cărora desfăşurarea a decurs fără niciun incident.

*

Eri, în timp ce la Băneasa concursul continua, o escadrilă a Asoc. ARPA şi-a luat sborul dând onorurile aviaţiei la trista solemnitate a înhumării rămăşiţelor pământeşti ale pilotului Niţescu, din cadrele Şc. Mircea Catnacuzino, victimă a accidentului de Sâmbătă dela Otopeni.

La solemnitatea înhumării au participat deasemenea şi delegaţii tuturor Asociaţiilor particulare de aviaţie.

PING-PONG

Hagi Vasiliu a câştigat cupa Gaston Adelstein

Eri s'a disputat în sala „Sporting" matchurile cele de a VII-a ediţie a cupei handicap „Gaston Adelstein".

Hagi Vasiliu (Sp.), deşi desavantajat de handicap, a reuşit totuşi să câştige.

A dispus succesiv de toţi adversarii.

REZULTATELE TECHNICE

Süssman (+2) — W. Orenstein (+7) 2—0.

Hagi Vasiliu (—13)—Rădulescu (—3) 2—0.

J. Herşcovici (—7) — V. Langhauss (—2) 2—1.

Pomerantz (0)—B. Fuchs (+14) 2—0.

Adelstein (—7) — Alexandru (+7) 2—0.

Vermont (—11) — Popescu (0) 2—0.

Emil Leu (+6)—M. Cohn (—7) 2—0.

Ed. Szanto (—15) — I. Lucian (—7) 2—1.

Süssman — M. Eisig (+1) 2-0.

Hagi Vasiliu — J. Herşcovici 2—1.

A. Adelstein—Pomerantz 2—0.

M. Marcovici (—14)—M. Herşcovici (+12) 2—0.

Marcovici (—10)—Vermont 2-1.

Ed. Szanto—E. Leu 2-0.

Bonderman (+5) — Bersadsky (+10) 2—0.

S. Bucşescu (+10) — Schaechter w. o.

Hagi Vasiliu — Adelstein 2-1.

St. Bucşescu—Süssman 2-1.

Izi Marcovici—Marcovici 2-0.

Szanto—Bonderman 2-0.

Hagi Vasiliu—St. Bucşescu 2-0.

Izi Marcovici—E. Szanto 2-1.

FINALA

Hagi Vasiliu—Izi Marcovici 2-1.

Dragoş-Vodă a fost învins la Iaşi

Iaşi, 30 (prin telefon). — **Azi s'a disputat în localitate matchul dintre Textila M. V. şi Dragoş Vodă din Cernăuţi.**

Partida, disputată în cadrul Cupei României, a fost foarte disputat şi a revenit spre surprinderea generală gazdelor cu scorul de 1:0 (0:0).

A condus d. Chirică (Bacău).

S. S. Universitatea (Cernăuţi) a învins pentru debut pe Mazeppa cu 6-0 (4-0)

CERNAUŢI, 30 (prin telefon). — Noua grupare universitară din localitate a jucat azi după amiază primul match de campionat cu Mazeppa de care a dispus cu categoricul scor de 6:0 (4:0).

Punctele au fost înscrise de Rotaru (2), Osetzky, Ulida, Bunumarciuc şi Nicu.

Invingătorii au făcut demonstraţie marcând cum şi când au vrut.

Cei mai buni jucători au fost Osetzky, Georgian, Rotaru şi Micu cel mai bun din 22.

A condus perfect d. Lahmund.

Universitatea a fost eliminată din Cupa României

Cluj, 30 (prin telefon). — **Matchul disputat azi aci între Universitatea şi Olimpia din Satu Mare, pentru Cupa României, a revenit spre surprinderea generală Olimpiei care a dispus de gazde cu 2:1 (2:0).**

FOOT-BALL

Chinezul a câștigat
pe merit asupra Juventusului, dar la un scor exagerat: 5-1 (2-1)
Bucureștenii au jucat slab în repriza doua

Timișoara, 30 *(prin telefon dela corespondentul nostru).* — *Astăzi s'a disputat în localitate matchul divizionar dintre Chinezul și Juventus. Întâlnirea a fost condusă de d. dr. Russu Gabriel și vizionată de 2500 de spectatori. S'a jucat pe arena Banatul.*

Rezultatul matchului a fost o victorie la scor a gazdelor. Aceștia au câștigat cu 5—1 (2—1), scor destul de surprinzător

FORMAȚIILE

Cele două echipe au aliniat următoarele formații:

Chinezul: **Röss — Rock, Kohl — Wetzer, Hoffmann, Schaff — Cucula, Glasz, Klimek, Bajusz, Maliță.**

Juventus: **Sadowsky — Cotruță, Dragomirescu — Tănăsescu, Micu, Brandabura — Oană, Prassler, Zăinescu, Dunăreanu, Naciu.**

JUVENTUS MAI BUN IN PRIMA REPRIZA

In prima parte a jocului, bucureștenii, după un început modest, și-au revenit, au dominat, lăsând impresia — deși Chinezul conducea cu 2-1, — că va câștiga sigur.

DOUA FAZE IDENTICE ȘI 2—0 PENTRU CHINEZUL

După 11 minute dela începerea jocului, Cucula — bine deschis — demarează și centrează ideal. Klimek, venit din urmă, reia direct în plasă. Deci,

1—0 PENTRU CHINEZUL

In min. 18, același Cucula se găsește din nou deslănțuit. Fuge pe tușe, trecând peste Brandabur, și centrează. Și iar Klimek reia în goal urcând scorul la 2—0 pentru Chinezul.

IN PATRU MINUTE, 4 OCAZII RATATE

Chinezul este superior, deși Juventus joacă frumos, și Bajusz — în min. 24 — ratează deaproape. Iar peste un minut, Naciu scapă de Wetzer, fuge spre poartă și trage... alături

BUCUREȘTENII IȘI REVIN, DOMINA, DAR RATEAZA

Bucureștenii nu se lasă intimidați. Atacă periculos, dar apărarea localnicilor este la post. Juventus începe să domine și în min. 29, Prassler servește admirabil „printre" pe Zăinescu, care însă, pierde în mod copilăresc.

OANA MARCHEAZA

Dominarea Juventusului dă de furcă apărării locale, care respinge mereu, până în min. 37, când în urma unei combinații cu Prassler, Naciu centrează și Oană înscrie cu capul: 2-1 PENTRU CHINEZUL.

Până la sfârșit, Juventus domină insistent, dar Röss —în min. 40 — apără frumos un shot al lui Naciu.

Repriza se termină la poarta Chinezului.

REVERSUL MEDALIEI

La reluare, jocul își schimbă complect aspectul. Acum este superior Chinezul, pe când Juventus se enervează din cauza goalurilor primite și se pierde

Se observă lacune în cele două linii de atac: la Juventus, Zăinescu nu merge deloc, iar la timișoreni interii nu ajută.

UN LUFT AL LUI COTRUȚA ȘI UN GOAL AL LUI BAJUSZ

Min. 13 este fatal oaspeților. Codruță luftează în fața porții și Bajusz profită imediat de această greșeală. Înscrie al treilea goal fără prea multă sforțare: 3—1 pentru Chinezul.

SADOWSKY

NACIU RATEAZA DIN NOU

Imediat, după un minut Naciu primește balonul din poziție vădită de ofside, se îndreaptă spre poartă, [illegible] trage alături. Ratase un [illegible] sigur.

O FAZA INEDITA

După ce în min. 16 apărase un „cap" al lui Klimek, în min. 20, Sadowsky ese la 20 m. de poartă ca să degajeze cu piciorul. Mingea însă, ajunge la Klimek, care shootează imediat la poartă. Greșește, căci balonul a ieșit afară. Klimek transformă.

In min. 21, Naciu shootează pe sus dela 15 m., pentruca după 4 minute — la o învălmășeală în fața porții lui Sadowsky — arbitrul să acorde penalty. Klimek fusese foultat.

Maliță se pregătește să tragă, dar Klimek vine din urmă și transformă imparabil: 4-1 pentru Chinezul.

JUVENTUS E NERVOS ȘI JOACA LA OM

Bucureștenii devin nervoși, nu se mai interesează de joc, ci joacă la om, în special Brandabura.

In min. 26 se produc schimbări în echipa Juventusului: Brandabura trece inter stânga, iar Dunăreanu half stânga.

REEDITAREA UNEI FAZE

In min. 35, se repetă pentru a treia oară faza din prima repriză: Cucula demarează și centrează perfect, iar Klimek marchează imparabil. De data aceasta cu capul, însă.

NACIU RATEAZA DIN NOU

Cu 8 minute înainte de sfârșit, Naciu scapă singur spre poartă și trage puternic, dar Röss respinge în corner printr'un reflex extraordinar.

...ȘI UN MATCH DE BOX IN TRIBUNA

In min. 40, un mic intermezzo: în tribună, suporterii celor două echipe provoacă un mic match de box, care se termină curând. Rezultatul nu se cunoaște...

VICTORIE MERITATA

Chinezul a câștigat pe merit, dar scorul putea fi mai mic, deși în repriza doua Juventus a jucat deslânat, împrumutând această notă întregei reprize.

KLIMEK CEL MAI BUN DE PE TEREN

Din lotul celor 22 de jucători, unul s'a ridicat deasupra tuturor: Klimek, autorul a patru goaluri și cel mai bun de pe teren.

Dealtfel, întreaga echipă a Chinezului a jucat foarte bine.

Dela Juventus am remarcat pe Prassler (repriza întâia), Naciu, Dragomirescu și oarecum, Brandabura.

Gloria și-a asigurat victoria cu 1-0
asupra Tricolorului C. F. P. V. în min. 36 din prima repriză

Arad, 30 (prin telefon dela corespondentul nostru). — In fața a numai 1500 de spectatori, astăzi s'a disputat în localitate matchul divizionar dintre Gloria și Tricolor C. F. P. V.

Victoria a revenit pe me[illegible]delar, care au învins [illegible] scorul minim de 1 — 0 (1—0).

UNICUL PUNCT AL PARTIDEI

Gloria și-a asigurat victoria în min. 36 al primei reprize. Mercea demarează, pătrunde în careu și pasează admirabil lui Fritz. Acesta marchează fără dificultate.

FORMAȚIILE ȘI ARBITRUL

D-lui Constantinescu (Cluj) i s'au aliniat următoarele formații:

GLORIA: Theimer, Variassy, Volentir, Mărienuț, Codrean, Nicola, Tudor, Șiclovan, Fritz, Henegar, Mercea.

TRICOLOR CFPV: Schramek, Hetzer, Dunăreanu, Pop, Dobra, Lupaș, Dyck, Gallis, Covaci, Mosko, Cocis.

JOC FRUMOS

In general, matchul a fost pasionant, iar jocul frumos. Atacurile s'au desfășurat într'o alură rapidă, antrenantă.

GLORIA A FOST SUPERIOARA

Gazdele au jucat foarte bine, fiind superioare aproape tot timpul. Dar au avut ghinion extraordinar. Au dominat mult, dar n'au putut marca mai mult și datorită nenorocului și din cauza jocului defensiv al ploeștenilor.

Tricolor CFPV a atacat și el, dar foarte puțin. Mai mult a făcut joc de apărare, ceeace i-a reușit.

GLORIA A MAI MARCAT UN GOAL

In min. 20 din prima repriză, Gloria a mai marcat un goal, neacordat de arbitru. Tudor a tras puternic la poartă, mingea a lovit tare de sus, a căzut în poartă și apoi a ieșit afară.

CEI MAI BUNI

Dela Gloria s'au remarcat [illegible] altfel, [illegible] bine.

Tricolor CFPV a avut cei mai buni oameni în Dobra, Lupaș, Mosko și Schramek.

Victoria a pierdut pe nedrept
în fața Ripensiei cu 3--4 (3-2)
— Timișorenii au câștigat grație unui penalty în min. 68 —

Cluj, 30 (prin telefon dela corespondentul nostru). — Astăzi s'a disputat în localitate matchul divizionar dintre Ripensia și Victoria. La această întâlnire au asistat 3500 de spectatori.

Victoria a revenit pe nedrept echipei timișorene la scorul de 4—3. La pauză gazdele conduceau cu 3—2.

VICTORIA NU MERITA INFRANGEREA

Echipa locală nu merita să piardă. A dominat cea mai mare parte din timp, însă n'a avut noroc. In schimb, Ripensia s'a bucurat de favoarea șansei, asigurându-și victoria printr'un 11 m.

CUM AU FOST MARCATE GOALURILE

In prima repriză, chiar în min, 1, Bindea a deschis scorul, pentruca Szantai să egaleze în min. 8.

In min. 21, Pop III execută o lovitură liberă dela 20 m. și marchează imparabil.

Dobay bate un corner în min. 25 și Opran egalează, pentruca în min. 42 Cociuban II să marcheze la un corner executat de Țăranu.

La reluare, clujenii continuă să fie superiori, dar Ripensia egalează din nou în min. 59 prin Marcu I, printr'un shoot dela 30 m.

Se părea că jocul se va termina la egalitate, când în min. 62, Nistor comite un hands în careu și Ripensia transformă imparabil, stabilind scorul final.

După aspectul jocului, victoria trebuia să revină gazdelor.

Jocul a fost frumos.

CINE S'AU REMARCAT

Invingătorii au avut cei mai buni jucători în Bürger, Chiroiu, Nagy și Dobay.

Dela Victoria s'au remarcat în special Cociuban II, Felecan I, Pop III și Cociuban II.

FORMAȚIILE

D-lui Picky Kroner, i s'au aliniat următoarele formații:

RIPENSIA: Schütz; Bürger, Chiroiu; Gali, Nagy, Marcu II; Bindea, Oprean, Marcu I, Lazăr, Dobay.

VICTORIA: Bosneac; Cociuban I, Felecan I; Pal, Pop III, Nistor; Țăranu, Szantai, Cociuban II, Felecan II, Căpușan.

Campionatul la Bazargic

Bazargic, 30 (prin telefon). — Astăzi s'a disputat în localitate matchul de campionat Avântul — Viforul. Prima echipă a câștigat cu 3-1 (1-1) prin punctele marcate de Șebe și Ivan (2). Pentru învinși a înscris Savoff.

Avântul, echipă românească, a jucat frumos.

A arbitrat d. Jack.

Football

Campionatul în Europa

ELVEȚIA

Zürich, 30. — In cadrul campionatului Elveției azi s'au înregistrat următoarele rezultate:

Servette Geneva — F. C. Luzern 3:1.
Young Boys — F. C. Biel 1:1.
F. C. Lugano — F. C. Basel 1:0.
Grashoppers — Young Fellows 1:0.
Nordstern — Chaux de Fonds 3:0.
F. C. Grenchen — Lausanne Sport 1:0.

FRANȚA

Paris, 30. — Ol. Lillois, leaderul campionatului francez, a suferit o neașteptată înfrângere din partea nouei promovate St. Etienne. In schimb echipa campioană Ol. Marseille l-a învins pe teren propriu pe Sochaux și a trecut în fruntea clasamentului.

Rezultatele :

Antibes — Excelsior 2:0.
R. C. Strasbourg — Racing Lens 3:2.
Ol. Marseille — Sochaux 1:0.
Fives — F. C. Rouen 1:0.
Cannes — Roubaix 4:1.
R. C. Paris — Metz 3:2.
[illegible] 2:1.
[illegible] Lille 2:0.

Marseille este în fruntea clasamentului având 11 puncte, urmată de Lille (10 p.), Fives (10 p.), St. Etienne (9 p.), etc. Ultima clasată este R. C. Roubaix, care are 3 puncte.

ITALIA

Milano, 30. — Matchul zilei s'a disputat la Roma, unde leaderul Torino a terminat la egalitate cu echipa lui Piola, Lazia. Liguria a învins pe Bari, trecând astfel în fruntea clasamentului.

Rezultatele :

Lazio — Torina 1:1.
Bologna — Novara 3:1.
Milan — Livorno 2:2.
Liguria — Bari 1:0.
Iuventus — Genova 1:1.
Ambrosiana — Triestina 2:1.
Lucchese — Napoli 2:2.
Modena — Roma 2:0.

In clasament conduce Liguria cu 11 p., fiind urmată de Torino (10 p.), Ambrosiana (9 p.) etc. Ultimele clasate sunt Triestina și Milan cu câte 2 puncte fiecare.

UNGARIA

Budapesta, 30. — Dintre rezultatele matchurilor campionatului ungar, scorul întâlnirii Ujpest-Budafok (8:1) constitue mare surpriză cu atât mai mult cu cât Budafok învinsese acum două săptămâni pe Hungaria Eroul matchului a fost Zsengellér care a marcat 5 puncte.

Leaderul Hungaria a jucat la Seghedin, fiind mulțumit să se întoarcă acasă cu un draw.

Derbyul lanternei dintre Zuglo și S. S. E. a revenit primei, astfel că echipa minerilor din Salgotarjan rămâne mai departe ultima pe tabelă.

Rezultatele :

Ferencvaros — Taxi 6:3 (3:0).
Szeged — Hungaria 1:1 (0:0)
Ujpest — Budafok 8:1 (5:0).
Electromos—Phoebus 2:0 (1:0).
Szolnok — Bocskai 1:0 (1:0).
Zuglo — S. S. E. 2:1 (0:0).

(Matchul Kispest — Nemzeti a fost amânat, terenul fiind impracticabil).

In fruntea clasamentului rămâne mai departe Hungaria (cu 15 p.), fiind urmată de Ujpest (14 p.), Kispest (13 p.), Ferencvaros (12 p.) etc. In ultimele două locuri se găsesc Bocskai și S. S. E

Intărit cu Gruin și Negrescu, Luceafărul a fost superior

și a învins—pe merit—Macaby cu 2-1 (1-0) eliminându-l din Cupa României

Eri după amiază s'a disputat pe arena Venus, matchul dintre Luceafărul și Macaby, în cadrul cupei României.

După cum am prevăzut, lupta a fost foarte strânsă, spectaculoasă și s'a terminat cu victoria Luceafărului, care a prezentat o formație întărită cu Negrescu și Gruin, a căror contribuție a fost hotărâtoare în cursul jocului.

Macaby a dominat teritorial, dar a ezitat în fața porții din cauza... timidității.

JOCUL

Este început de Luceafărul care pierde imediat în favoarea Macabylor. Aceștia se instalează în jumătatea de teren adversă, fără nici un folos însă.

De aci înainte, dominarea și atacurile se succed alternativ când la o poartă când la alta fără nici un rezultat însă, căci atât Macaby cât și Luceafărul au ratat de aproape câteva ocazii clare. Scorul rămâne alb până în minutul 43 când Gruin primind o centrare dela Năstase, înscrie imparabil.

1:0 PENTRU LUCEAFARUL

Scor cu care s'a terminat repriza.

EGALAREA

La reluare, Macaby atacă insistent de la început punând în serios pericol poarta apărată de Niculescu. Portarul Luceafărului se remarcă apărând câteva shooturi foarte periculoase.

Această dominare se încheie în minutul 50, prin punctul înscris de Hoffman, la o învălmășeală provocată de Moisescu.

GOALUL VICTORIEI

Se părea că partida va avea nevoe de prelungiri, sau că alb-albaștrii, mai buni în câmp, vor reuși să învingă.

Aceștia domină dar încet încet jocul se echilibrează și Luceafărul atacă la fel de periculos.

In minutul 68 Csaika acordă un corner, care admirabil executat de Năstase, provoacă învălmășeală în fața porții apărată de Schulder.

De învălmășeală profită Colea care înscrie punctul victorios al Luceafărului.

Până la sfârșitul jocului, Macaby domină insistent, dar ratează.

Luceafărul are și el câteva scăpări pe care le ratează ca și Macaby.

LUCEAFARUL INTARIT CONSIDERABIL

Cu echipa ce a prezentat eri, Luceafărul poate avea pretenția la rezultate foarte frumoase. Apărarea imediată s'a întărit considerabil prin introducerea lui Negrescu, iar linia de atac la fel, prin aportul lui Gruin.

S'a mai observat la Luceafărul voința de a câștiga și ambiția pentru joc, de care au fost lipsiți aproape totalmente până acum.

CINE S'A REMARCAT

De la Luceafărul cei mai buni oameni au fost în ordine : Niculescu, Negrescu, Hartel, Matei Dumitrescu și Gruin.

Dintre macabiști, au excelat : Moisescu, Krauss, Bărbulescu și Havas.

ARBITRUL ȘI ECHIPELE

D. Ionescu-Tope (Ploești) a condus următoarele echipe :

Luceafărul : *Niculescu-Hartel, Negrescu-Ștefănescu, Matei Dumitrescu, Georgian-Năstase, Iliescu, Colea, Gruin, Voiculescu.*

Macaby: *Schulder-Barasch, Csaika-Krauss, Havas, Mihailovici-Schmilovici, Szika, Hoffmann, Bărbulescu, Moisescu.*

Soarta s'a schimbat

D. V. A. s'a dovedit mai bun

decât Gloria C.F.R. eliminând-o din Cupa României

Galați, 30 (prin telefon). — Azi după amiază s'a disputat în orașul nostru matchul dintre D. V. A. și Gloria C. F. R. pentru Cupa României.

Rivalitatea dintre cele două grupări face ca matchul să fie foarte savurat de publicul local.

Au asistat azi la matchul de pe terenul garnizoanei 2000 de persoane cari au urmărit un match dinamic la extrem deși presărat pe alocuri cu duritați.

O REVANȘE

După cum am spus între cele două grupări locale există o mare rivalitate. In campionat, Gloria C. F. R. a fost dispusă de D. V. A. cu 1:0.

Acum, în cupă, învinșii din trecut și-au luat revanșa cu același scor cu care fuseseră înfrânți.

JOCUL

de la început este foarte iute și extrem de nervos.

Ambele echipe atacă în forță și Gloria C. F. R. pare superioară în joc.

In minutul 25, la un corner, Bodea înscrie dar arbitrul nu acordă pe motiv de fault.

Până la pauză nimic important de semnalat afară de două bare câte una de fiecare echipă.

In repriza doua, jocul decurge la fel de dinamic. In minutul 80 Carianopol înscrie punctul victoriei dintr.o lovitură liberă de la 25 metri.

In ultimele minute de joc Gloria muncește foarte mult dar nu mai poate realiza nimic atât din cauza ghiniounului cât și din cauza apărării imediate a D. V. A.-ului în mare formă.

In minutul 87 D. V. A. mai are o ocazie mare dar Carianopol este împiedecat nereglementar de Mihăilescu.

Arbitrul însă nu penalizează.

AU JUCAT BINE

De la Gloria C. F. R. cel mai bun a fost Prassler II — cel mai bun de pe teren. Urmează în ordine Ionescu și Mihăilescu.

Cârjan și Manole Rădulescu au fost de departe cei mai slabi de pe teren.

De la învingători au plăcut Simon Janră, Pepelea și Carianopol.

ARBITRUL ȘI ECHIPELE

In locul d-lui Deciu care nu s'a prezentat a fost ales de comun acord d. Țacu. D-sa a condus echipele :

D. V. A. : Simion, Jarcă, Ciobotaru, Halgea, Pepelea, Scarlat, Tache, Dockmany, Carianopol, Lazar, Popovici.

GLORIA C. F. R. : Kuciardy, Ionescu, Prassler II, Țopa, Kiss, Mihăilescu, Dumitriu, Miclea, Bodea, Cârjan, Manole Rădulescu.

Sparta-Mediaș

eliminată din cupa României

Sfântul Gheorghe, 30 (prin telefon). — Azi s'a disputat aci matchul de football între Oltul și Sparta din Mediaș. Gazdele au învins la mare luptă cu 1-0 (0-0). Grație acestui rezultat Oltul a reușit să se califice pentru turul următor al Cupei României.

C.A.M.T.

a dispus de Lonea cu 4-2 (1-2)

TIMIȘOARA, 30 (Prin telefon). — Pentru Cupa României s'a disputat în localitate matchul dintre C. A. M. T. și Lonea.

In prima repriză C. A. M. T. neluând în serios matchul, deoarece și-a neglijat adversarul, s'a văzut condus cu 2—1.

La reluare C. A. M. T, a jucat serios și a reușit să obțină victoria.

Goalurile au fost marcate de: Reiter (2), Zszsik (2) pentru C. A. M. T. și Pelin și Farcaș pentru Lonea.

Stăruința-Mureșul a fost amânat

Oradea, 30 (prin telefon). — **Azi trebuia să se dispute aci partida Stăruința-Mureșul pentru cupa României. Din cauză că Mureșul a fost anunțat prea târziu, comisia Cupei României a amânat matchul pentru una din zilele săptămânii viitoare.**

Minierul—Iancu Corvinul 4--0

Hunedoara, 30 (prin telefon). — Echipa locală Iancu Corvinul care în etapa trecută a Cupei României a reușit o surpriză învingând Jiul, a cedat azi Minierului cu severul scor de 4-0.

Cetatea Sucevei-Iahn 2-1(1-0)

...ceava, 30 (prin telefon). — In fața a 3000 spectatori s'a disputat astăzi în localitate matchul pentru Cupa României între Cetatea Sucevei și Iahn din Cernăuți.

Matchul a fost disputat, ambele echipe fiind puternice.

Victoria localnicilor a fost pe deplin meritată.

Goalurile au fost marcate de : Sandu min. 35 și 70 pentru localnici și Wagner min. 55 pentru Iahn.

ECHIPELE

CETATEA SUCEVEI: France, Marcea, Mandalean, Coroi, Andrian, Lornicovsky, Dangelescu, Verner, Salpeter, Sandu, Scobiniuk.

JAHN : Bulinsky, Glass, Wolf, Androhov, Schreirer, Wuicicovschi, Rinda, Wagner, Lauterbach Kunhelm, Shlussel.

A arbitrat d. Timu (Rădăuți) excepțional.

După prelungiri

Mihai-Viteazul a învins Victoria C.F.R.

cu 2—1 (0-1, 1-1)

CHIȘINAU, 30. (Prin telefon). — In cadrul Cupei României, arena Chișinăului a adăpostit matchul dintre Mihai-Viteazul și Victoria C. F. R.

Timpul frumos, vigoarea cu care s'a jucat și calitatea jucătorilor au făcut ca lupta să fie extrem de interesantă.

Se poate spune că valoarea celor două echipe este sensibil egală, alt considerent după care se poate vedea că matchul a corespuns din toate punctele de vedere.

Mihai-Viteazul nu a reușit să învingă decât după o luptă impresionantă, ceeace a dat jocului o înfățișare extrem de plăcută.

Cele o sută douăzeci de minute de joc redau în mod concret această înfățișare a matchului.

In repriza I-a Victoria C.F.R., prin Popescu, înscrie în min. 20 punctul care marchează astfel sensibila superioritate a Victoriei.

In repriza doua, min. 47 Mihai Viteazul înscrie, prin Beraru, care a primit dela Marin, egalând.

In minutul 118, la un corner, Rembiewsky, înscrie imparabil cu capul, pecetluind astfel o victorie muncită.

FORMAȚIILE

Mihai Viteazul: Paradowsky, Beșleagă, Zaiț, Dongalov, Rembiewsky, Kiriac, Marin, Gologan, Nema, Berlinsky, Beraru.

Victoria C. F. R. (Orhei) : Butnei, Gheorghiu, Zaharia, Vizitiu, Ciubotariu, Stănculescu, Buta, Popov, Angelescu. Rădășanu.

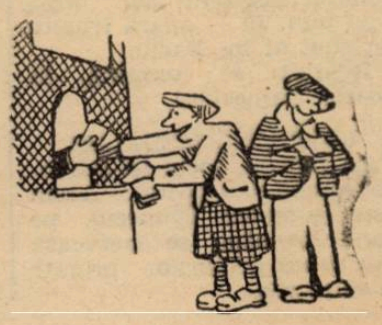

După un joc dur

Crișana a eliminat

C.A.O. din Cupa României cu 3-2

ORADEA, 30 (Prin telefon). — Az după amiază s'a disputat aci matchul pentru cupa României dintre Crișana și C. A. O. Rivalitatea ce există între aceste două grujări cât și valoarea lor ridicată a atras la arenă un public numeros.

Circa două mii de persoane au fost desamăgite de jocul dur al C. A. O.

Crișana jucând cu mult suflet, a reușit să învingă cu 3:2 (1 : 1), juniorii din care se compune echipa, depunând maximum de efort pentru victorie.

C. A. O. ÎNCREZUT

Dela început, C. A. O. pornește la atac și pune în mare pericol poarta apărată de Pop Alex., care apără însă cu mare dexteritate. Totuși, portarul Crișanei nu-l poate împiedeca pe Halati să deschidă scorul în minutul 3, după un atac condus cu mare măestrie de Spielmann.

Faptul că a reușit să înscrie chiar dela început, provoacă mare încredere în rândurile C. A. O.-ului care joacă fără nici un fel de voință.

In schimb, juniorii Crișanei încurajați frenetic de public, atacă insistent cu passe frumoase ridiculizând reputata linie de mijlocași a A. C. O.-ului și punând în mare pericol poarta apărată de Zaporojeț.

Egalarea plutește în aer și în minutul 10 după un atac admirabil condus prin toată linia de atac, Szilagy trage dela 20 metri înscriind imparabil în colțul drept sus.

Până la finele reprizei situația rămâne neschimbată. Se fac remarcate duritățile C. A. O.-ului și în special cele comise de Juhasz care a căutat să suplinească lipsurile din joc printr'o brutalitate excesivă.

CRIȘANA IN 9 OAMENI

După pauză, jocul conservă acelaș aspect cu deosebirea că C. A. O. joacă foarte serios dar nu mai poate realiza nimic pentru că tinerii dela Crișana au prins curaj. Din cauza jocului dur Crișana rămâne din minutul 50 în nouă oameni.

Tombory fiind grav lovit, părăsește terenul definitiv, iar Szilagy lovit și el reintră peste 10 minute dar rămâne simplu figurant pe extremă.

C. A. O. continuă jocul dur și în minutul 61 Juhasz faultează pe Lupuțiu pe linia de 16 metri. Lovitura liberă este executată magistrat de Pintea care înscrie:

2—1 PENTRU CRIȘANA

C. A. O. atacă insistent și cu toată apărarea disperată a Crișanei, Halaty egalează în minutul 84.

POPP ALEXANDRU

De aci înainte Crișana atacă și domină insistent.

Chiar în minutul 86 Szilagy se află singur în fața porții și se pregătește să tragă. Fundașii Sarkady și Ujvary se reped la el și-l faultează grosolan.

Arbitrul dictează penalty, Torjoc trage și înscrie.

3—2 PENTRU CRIȘANA

Până la sfârșit, Crișana domină detașat, dar nu mai poate înscrie nimic.

VICTORIE MERITATA

Invingătorii au jucat mai bine decât adversarii lor și au meritat victoria. Deși compusă numai din juniori, echipa Crișanei a depus suflet în joc și a arătat multă dragoste pentru club.

In schimb la C. A. O. s'a remarcat o lipsă totală de seriozitate și au căutat să suplinească lipsurile prin duritâți.

CEI MAI BUNI

Dela învingători s'au remarcat Pop Alexandru, Szaborsky, Pintea, Torjoc și Lupuțiu.

Dela C. A. O. doar Zaporojeț, Kraus și Spielmann n'au făcut uz de duritâți.

ARBITRUL ȘI ECHIPELE

D. Toth (Baia Mare) a condus următoarele echipe :

Crișana : Pop Alex., Szaborsky, Ciortas - Harkl, Pintea, Tombory-Lucaci, Torjoc, Lupuțiu, Szilagy, Pop Gh.

C. A. O. : Zaporojeț-Ujvary, Sarkady-Krauss, Juhasz, Feuerștein-Geczö, Spielmann, Borgia, Pop, Halaty.

După mari eforturi

Craiovan a eliminat

pe Gloria-București cu 2-1 (1-1)

CRAIOVA, 30 (prin telefon).— In localitate s'a disputat astăzi matchul pentru Cupa României dintre formația locală Craiu Iovan și cea bucureșteană Gloria.

Jocul a fost de factură slabă, localnicii adjudecându-și victoria, grație unui penalty, în minutul 90.

Gloria a făcut o repriză bună în ocalaltă însă, pierzându-se.

Cauza trebue căutată în oboseala din cauza drumului și a efortului depus în prima repriză, pentru a putea scoate un rezultat frumos.

Goalurile au fost marcate de: Welter în min. 30 și Braș în min. 90 din penalty.

Pentru Gloria a înscris Bucșa, în min. 20.

S'au remarcat: Cioc și Iordăchescu dela Craiu Iovan și Antonescu G. și Dron dela Gloria.

CRAIU IOVAN: Cioc, Iordăchescu, Văcaruș, George, Marinescu, Păpurică, Braș, Welter, Nicolau, Iarasinschi, Szabo.

GLORIA: Antonescu, Economu, Cojocaru, Stepleanu, Belu, Culina, Dron, Ioan, Dron C., Lupșa, Bucșa.

A arbitrat d. Guga (Sibiu).

La Ploești

Prahova a învins Vergu

cu 8-1 (2-1)

Ploești, 30 (prin telefon).— *Vergu, merituoasa echipă districtuală din București, a susținut în orașul nostru un match cu Prahova, pentru Cupa României.*

Lupta s'a disputat pe stadionul Regele Carol II-lea în fața a 1500 de spectatori.

Matchul a fost frumos.

Bucureștenii au făcut o figură bună în prima repriză, totuși diferența de clasă și-a spus cuvântul.

Rezistând frumos, Prahova nu conduce la pauză decât cu 2-1.

In a doua repriză însă, Vergu slăbește alura prilejuind astfel o dominare netă a ploeștenilor, cari reușesc să mai marcheze încă 6 puncte, asigurându-și un avantaj apreciabil.

Punctele s'au înscris de Criciotoiu (Prahova) în min. 10, de Tănase (Vergu) în min. 33 și de Farcaș (Prahova) în min. 44.

In a doua repriză de Criciotoiu, min. 51, 61, 68 și de Barbu, 49 și 89 și de Beju în 89.

D. M. Vlahu a arbitrat formațiile :

PRAHOVA : Cristescu, Russen, Dragomirescu, Grün, Boldiș, Pașcanu, Barbaiani, Radu, Beju, Farcaș, Criciotoiu.

VERGU : Constantinescu, Ancău, Condeescu, Cristu, Gogu Marin, Alexandrescu, Mușoran, Tănase, Dudaș, Călin, Zaharia.

S.G.S. a învins Explosivi cu 4—3(3—2)

Făgăraș, 30 (prin telefon). — Echipa divizionară B din Sibiu S. G. S. a jucat azi în localitate, în cadrul Cupei României, cu Explosivi, de care a dispus cu 4—3 (3—2). După cum arată și scorul partida a fost extrem de strânsă și oaspeții au trebuit să depună maximum de efort pentru a reuși să câștige.

După o luptă strânsă

Franco Română a eliminat

pe S. S. Docuri cu 4-2 (1-2)

BRAILA, 30 (prin telefon). — Intâlnirea dintre Franco-Română și Docuri, în cadrul Cupei României, disputată pe un timp frumos, a adunat un public cifrat la 1.000 spectatori.

Jocul a fost foarte frumos, S. S. Docuri conducând, după primele minute, cu 2:0.

Franco-Română în prima repriză nu a reușit mai nimic.

3 GOALURI IN 2 MINUTE

Jocul este început într'un tempo rapid. Palu, în posesia balonului, trage și marchează imparabil chiar în primul minut.

Două minute mai târziu Ionescu intercepteză o mingie și Docuri conduce cu 2:0.

Franco - Română încearcă, fără succes, numeroase acțiuni. lar Franco-Română se apără.

In minutul 18 se produce un corner la poarta Docurilor. Lovitura este executată de Unguroiu; Kosek trimete cu capul în goal însă un fundaș pune mâna.

Arbitrul dictează penalty care este transformat de Tacacs.

FRANCO IȘI REVINE

La reluare, Doc atacă pe extreme producând panică în rândurile adversarilor.

Franco-Română își revine treptat și în minutul 81 Manici reușește să marcheze pe sus, în timp ce portarul eșise afară din poartă.

3 minute mai târziu, Bodi trimete printre doi, însă un fundaș oprește mingia cu mâna, iar arbitrul acordă penalty, care este transformat de Tocacs.

Oaspeții continuă să atace,

FRANCO-ROMANA CONDUCE CU 3 : 2

In minutul 89 Bodi reușește să marcheze ultimul goal.

S'au remarcat dela Franco-Română: Tacacs, Apaș, Unguroiu și Bodi.

Dela Doc s'au evidențiat: Zapis, Bătineanu, Cazacu și Palu.

FRANCO-ROMANA: Morărăscu, Tacacs, Pop, Belc, Cosec, Apaș, Unguroiu, Body, Letay, Manici, Teo.

DOC: Stoica, Zapis, Bătineanu, Năstase, Cazacu, Zaharia, Palu, Ivanov, Ionescu, Petrescu, Jelesneac.

Matchul a fost condus de d. Danielescu (Galați).

La Turnu-Severin

CFR-Rovine Griviţa 2-1 (1-0)

T.-SEVERIN, 30 (prin telefon). — Pe stadionul local s'a disputat partida dintre C. F. R. (T.-Severin) și Rovine-Griviţa.

Rezultatul final a fost 2 : 1 (0:1) în favoarea gazdelor.

Partida a contat pentru Cupa României.

După cum arată rezultatul, Rovine-Griviţa a dominat cu o superioritate de un punct echipa severineană.

Dar aceasta a ținut numai o repriză de oarece C. F. R. și-a revenit în a doua și a reușit să marcheze două puncte.

Au marcat: Frăsei, Ciofiac și Mustață.

Rovine Griviţa a prezentat o echipă mixtă presărată cu juniori, ceeace ar fi o explicație firească a înfrângerii suferite din partea severinenilor.

Dar ce e mai regretabil e că în mitemps-ul al doilea a avut loc un scandal monstru — Mustață fiind grav bătut.

E un fapt care n'ar fi trebuit să se întâmple, fiind contrar nobilei idei de sportivitate, care trebue să fie mereu prezentă pe stadioane.

Astra Română (Moreni), net superioară

a dispus de Turda (București) cu 5-1 (4-0)

MORENI, 30. (Prin telefon). — **Pentru Cupa României, s'a disputat în localitate matchul dintre Astra Română și Turda din București.**

Jocul a fost frumos mulți-mind pe deplin publicul spectator.

Astra începe iute și ratează chiar din primele minute 3 ocazii.

Turda surprinsă de atacurile repezi ale gazdelor nu-și poate găsi cheia astfel că Astra reușește ca în decurs de 10 minute să marcheze 3 goaluri.

In repriza a doua, jocul este egal căci Astra joacă în nouă oameni, de oarece Neagu și Florescu, loviți în minutul 50, au părăsit definitiv terenul.

Goalurile au fost marcate de : Metz în min. 4, Marinică min. 5, Florescu min. 9, Niculescu min. 35 și Pomacek min. 85 pentdu Astra și Păpurică min. 65 pentru Turda.

ASTRA ROMANA : Simionescu, Voica, Neagu, Schuster, Ghidriceanu, Cohn, Florescu, Niculescu, Pomacek, Metz, Marinică.

TURDA : Niculescu, Lazăr, Constantinidi, Marinescu, Nichita, Zorca, Simionescu I, Stancu, Samoilescu, Simionescu II, Păpurică.

A arbitrat d. I. Popescu (Ploești).

CAMPIONATUL DISTRICTUAL

Football

CATEGORIA I
Seria A

SOCEC — VIFORUL DACIA 3-2 (0-1).

Eri dimineață, pe arena din șos. Ștefan cel Mare, Velodrom, s'a disputat matchul de football între fruntașul și codașul categoriei I-a, seria A. Viforul Dacia și Socec. Viorii prezentându-se cu șanse mari au trebuit totuși să plece steagul în fața unui Socec plin de noroc. Cu un portar eșit din formă și cu o linie de mijlocași care nu prea a strălucit, galbenii au căutat să joace bine dar totuși au pierdut, datorită ghinionului...

JOCUL

Începe Socec care, prin câteva faze frumoase, vrea să arate că poate învinge pe galbeni

Viforul contra atacă și la o învălmășală în fața porții albaștrilor se produce un hands.

Bate Ghia, care transformând aduce conducerea pentru clubul său.

Până la pauză se produc câteva faze la poarta albaștrilor unde galbenii urmăriți de ghinion nu pot să marcheze.

Repriza II-a. Viforul intră decis să mărească avantajul, lucru care nu se întâmplă datorită apărării adverse.

După câteva minute dela începerea jocului Berbeacă dintr'o acțiune personală marchează: 1-1. Mai înscrie Rădulescu care asigură victoria, pentru albaștri însă pentru câteva minute ca Gică să aduce egalarea. Mai sunt cinci minute de joc și Viforul pare a termina la egalitate, dar la o incursiune a albaștrilor Dona este foultat.

Tot acelaș Dona transformă lovitura de pedeapsă pecetluind și scorul final de 3-2 (0-1).

Cel mai bun din 22 a fost tânărul Ghia care din zi în zi pare mai bun. S'au remarcat în ordine dela Socec: Dona, Sitaru, Sandu și Rădulescu.

Dela Viforul: Ghia, Gică Rădulescu, Cociu și Vulescu.

ECHIPELE

Socec: Stanciu, Sitaru, Cristescu, Antonescu, Congo, Hori, Rădulescu, Barbu, Berbeacă, Dona, Sandu.

Viforul Dacia: Orniac, Lupu, Stefan, Vone, Cociu II, Cociu I, Mimi, Vulescu, Nicolau, Ghia, Rădulescu, Petrescu.

IND. IUTEI—TITAN 1—1 (1—0)

Teren: Iuta.
Ora: 11.
Arbitru: Bădescu Ilie.
Timp: frumos, *teren*, bun.
Spectatori: 1800.

FORMAȚIILE

Iuta: Dela Barba, Gogiu, Szabo, Decu, Ion, Mitran, Telu, Vane, Crețu, Crețea, Cimpoeru.

Titani: Hențiu, Barta, Mureșan, Sasu, Văcaru, Niculae, Iuliana, Cornel, Călinuș, Bratu, Dormina.

A marcat Crețea din lovitură liberă dela 25 m., în minutul 2 de joc, imaparabil în colțul unghiului stâng în bării.

S'au remarcat în ordine: Crețea (I.) cel mai bun depe teren și tot dela Iuta: Ion și Mitran, iar dela Malaxa, Văcaru și Mureșan.

Jocul începe sub conducerea verzilor, care marchează în minutul 2 de joc din lovitură liberă dela 25 m. Totuși Titanii luptă din toate puterile pentru egalare.

Dar zadarnic!

Iutiștii știu să speculeze fiecare minge și jocul evidențiază faze foarte interesante. Fără nici un rezultat luptă atât Titanii cât și Iuta căci arbitrul fluieră sfârșitul primei reprize.

Mingea plecată din picioarele albaștrilor, în repriza secundă, se abate din capul lui Mitran în schoturi tari trase de fundașii masivi ai Titanilor. Vane, din cauza jocului prea dur lovește fără âintenții pe unul din adversarii săi și arbitrul îl sancționează. Tot pe urma lui Vane a călcat mai târziu Crețu și cu unul din albaștri. Dovezile cele mai bune care arată superioritatea Iutei este atât jocul cât și... rezultatul!

OLIMPIA ȘI METALOGLOBUS AU TERMINAT LA EGALITATE 1-1 (0-1).

Au marcat: Figaro (cu 16) și Crutescu (cu 79).

Deschidere la partida M. Oficial — A.S.C.A.M., s'a disputat matchul dintre Olimpia Metaloglobus în cadrul campionatului categoriei I-a A. Deși mare favorită, Olympia nu a putut termina decât la egalitate cu Metaloglobus. Matchul a fost viu disputat. La început Olympia pare a fi mai bună, dar în minutul 16 Figaro introduce balonul în plasă, după ce a primit o centrare dela Buza. După acest goal, care de altfel a surprins pe „alb-negrii", matchul începe a degenera, și am avut de înregistrat unele incidente regretabile. Până la sfârșitul reprizei se produc mai multe ocazii de marcat în ambele părți de cari însă quintele combatanților nu știu a profita.

Egalarea „olympiștilor" survine abia în repriza II-a când veteranul Crutescu marchează un goal superb după o acțiune personală. Incurajați de acest succes echipa din Belu luptă din răsputeri a mai marca un goal care ar însemna goalul victoriei.

Astfel, rând pe rând, Crutescu, Tăciune și Buza ratează goaluri gata făcute. Acest rezultat însă este real după felul în care combatanții au luptat.

La fluerul d-lui Leonard Caciuc care a arbitrat mulțumitor s'au aliniat următoarele formații:

Olympia: Stănescu, Schröder, Pascu, Antonescu, Niculescu, Popa, Georgescu, Valica II, Crutescu, Tăciune, Căsănulescu.

Metaloglobus: Lipicaly, Doci, Weiss, Berl, Iacob, Ianovici, Alterovici, Vapasi, Figaro, Pokorny, Buza.

S'au remarcat: Crutescu și Stănescu dela Olympia; Figaro, dela Metaloglobus.

CLASAMENTUL CATEG. I-a
Seria A

Ind. Iutei	5	5	0	0	15: 3 10
Viforul Dacia	7	4	1	2	19:11 9
M. Oficial	5	3	1	1	19:11 7
Titanii	6	3	0	3	10:10 6
Metalogrobus	6	2	1	3	8:11 5
Gloria	5	2	1	2	13:18 5
Socec	6	2	0	4	12:14 4
Olympia	4	1	1	2	10:13 3
S. E. T.	6	1	4	1	5:20 3
S. T. B.	4	1	0	3	10:10 2

Seria B

LEONIDA—A. C. S. A
4—1 (2—1)

Teren = S. T. B.
Ora = 15.30.
Arbitru = Teodorescu.

Echipele, LEONIDA: Ionescu Paul, Zamfir, Rotărescu, Pavel Pall, Bujorescu, Costea, Petre F., Barbu F., Cezar T., Belție, Curti.

A. C. S. A.: Ionescu Mircea, Popescu P., Bădescu, Constantinescu I., Schwelzer, Iamandi, Zane I, Constantinescu II, Minciulescu, Enache, Lutescu.

In prima repriză matchul începe printr'o ușoară dominare din partea Leonidei. Totuși A. C. S. A. nu se descurajează și atacă în mod foarte insistent, totuș fără niciun folos, căci nu pot marca. Leonida cu un joc de câmp superior se impune, permițându-i să marcheze primul punct prin Belție, egalând. A. C. S. A. marcând prima.

Leonida mai înscrie încă un punct.

In a doua repriză Leonida reintră pe teren ferm decisă să mărească scorul, lucrŭ care îi permite să marcheze chiar din primele minute. Domină din ce în ce mai insistent Leonida, căci trebue să spunem că o singură echipă este pe teren Leonida, A. C. S. A. sunt masați în careul de 16 m. și numai cu greu se pot apropia de poarta adversă, și aceasta fără nici un fel de rezultat, pe când Leonida grație liniei de halfi în bună formă și bine inspirați, alimentează incontinuu înaintarea, care trage din orice poziție; rezultatul se vede imediat căci scorul de 2—1, este acuma mărit la 4—1.

Cu 1/4 de oră înainte de match arbitrul elimină din joc un jucător al Leonidei pentru purtare ireverențioasă.

Evident lucru Leonida a câștigat pe deplin merit, grație unui suflu inepuizabi.

Au marcat dela Leonida: Barbu 1, Belție 1, Curti 2, dela A. C. S. A.: Constantinescu II.

S'au remarcat dela Leonida, Pavel Pall cel mai bun din 22, Curti foarte bun, Beltie, Ionescu.

Dela A. C. S. A.: *Constantineștii, Enache, Lutescu.*

T. S.

A. G. E. R.—ADESGO
1—1 (00)

Intâlnirea dintre A. G. E. R și Adesgo ne-a furnizat o surpriză de oarece A. G. E. R. era indicat

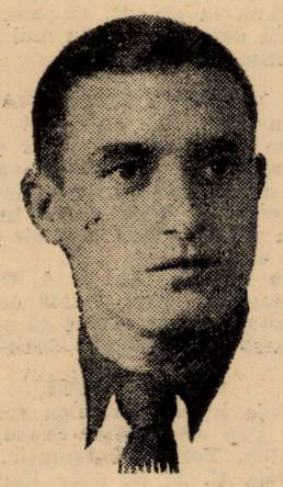

PETRESCU (A. G. E. R.)

ca sigur învingător.

Cauza pentru care nu a putut câștiga trebue căutată în faptul că jucătorii minoritari ai grupării Adesgo s'au dedat la brutalități când au văzut că adversarii le sunt superiori.

Deși matchul s'a terminat nedecis totuși A. G. E. R. a fost superior.

In prima repriză ambele echipe atacă însă niciuna nu poate marca mingia luând altă direcție decât cea indicată.

La reluare A. G. E. R. intră decis să termine matchul victorios dar acest plan nu i-a reușit pe deplin.

Scorul este deschis de A. G. E. R. care reușește să marcheze prin Sandu Petrescu.

Egalarea se produce spre sfârșitul reprizei.

S'au remarcat dela A. G. E. R. Sandu Petrescu, cel mai bun din 22, Frenchel și Șerban.

Echipele A. G. E. F.: *Frenchel, Abramovici, Bergher, Tănăsescu, Șerban, Iordăchescu, Herghelegni, Hecht, Petrescu, Ion, Sandu Petrescu.*

Adesgo: *Otto, Cohn, Horovtz, Geller, Ede, Wernbenger, Bartho, Tomescu, Balasz, Bauman, Kibici.*

LUPEASCA—AV. SPORTIV
3—1 (1—0)
Formațiile

LUPEASCA: *Bângă, Belvedere, Nițescu I, Milu, Petrică, Dudu, Anghel, Ursu, Gigi, Nelu Miricescu, Nițescu II.*

AV. SPORTIV: *Mărgărit, Nicolaescu, Almajeanu, Ciutac, Cerbu, Zugravu, Constantinescu, Mateescu, Ciupec, Provileanu.*

S'au remarcat dela Lupeasca, Bângă cel mai bun din 22, Miricescu și Ursu.

Iar dela Avântul, Mărgărit și Mateescu.

Au marcat pentru Lupeasca în ordine Ursu în prima repriză și Dudu și Ursu în a doua. Pentru Avântul punctul de onoare a fost înscris de Vasile.

Dela început se remarcă superioritatea echipei Lupeasca.

Apărările imediate muncesc mult până în minutul 25 când mingia se află la Miricescu care deschide frumos pe Ursu care trage plasat.

1—0 pentru Lupeasca.

Avântul muncește enorm să modifice scorul dar Bângă le ia orice speranță, deci prima repriză se termină cu acest rezultat. După repriza I, Avântul Sportiv intră hotărât și aceasta o dovedește puțin mai târziu când Vasile lansat de Cerbu egalează frumos.

Lupeasca contraatacă încontinuu și este rândul lui Mărgărit să se remarce, însă în minutul 60 cu tot plonjonul lui Mărgărit, Dudu marchează imparabil.

Astfel Lupeasca ia conducerea jocului și insistă. In fața apărării Avântului se pierd toate acțiunile însă în minutul 73 are loc o frumoasă combinație între Nelu Nițescu și Ursu.

Avântul nu mai poate modifica nimic și astfel se termină.

CLASAMENTUL CATEG. I-a
Seria B

Militari	6	5	0	1	20: 9 10
Adesgo	5	4	1	0	16: 2 9
Leonida	6	4	1	1	13: 6 9
A. G. E. R.	7	3	2	2	13:10 8
A. C. S. A.	7	3	0	4	28:16 6
A. S. C. A. M.	4	2	1	1	13: 9 5
Vergu	5	2	0	3	12:13 4
Lupeasca	6	1	1	4	6:22 3
Av. Sportiv	6	1	0	5	8:20 2
Pebe	6	1	0	5	8:30 2

CATEGORIA II
Seria A

SPORTUL MUNCITORESC—GRIVIȚA 1—1 (0—0)

Pe terenul Stadion, după un match spectaculos Sp. Muncitoresc a terminat la egalitate cu Griviția.

Matchu a fost tare. Ambele echipe au intrat pe teren cu dorința fermă de a învinge și nu au slăbit nici un moment jocul. Insă atât Sp. Muncitoresc cât și Griviția au echipe de forțe egale, oglindă fidelă a rezultatului. In repriza I-a matchul nu are un istoric deoarece mingia se perindă dela o poartă la alta fără ca vre-unul din jucători să pună în pericol poarta adversă. In repriza doua echipele caută să înscrie neapărat recurgând la brutalități și abuzuri. Astfel în minutul 51 mingea atinge mâna fundașului Griviței. Arbitrul acordă penalty care este transformat irepros abil de Toth. Griviția se deslănțuește și în scurt timp reușește să egaleze, fapt care pune la ambiție pe „Muncitori" care încep să-și domine adversarul. Totuși rezultatul rămâne neschimbat.

S'au remarcat: Andrei (cel mai bun după teren), Toth și Stoenescu (Sportul Muncitoresc) iar dela Griviția: Barta, Vlad și Păcurariu.

D. Ciolski a condus

FORMAȚIILE

Sp. Muncitoresc: Slăvescu, Molnar, Stoenescu, Mărășescu, Ștefănescu, Ionescu, Kochenburger, Toth, Șerbănescu, Hariga.

Griviția: Ghergheli, Dumitrescu, Barta, Tălpași, Boui, Oprea, Serenici, Polak, Vlad, Stagori, Păcurariu.

Au asistat 1200 de spectatori.

ZBURATORII—CARTEA ROMANEASCA 1—1 (0—1)

Teren Colentina.
Ora 11,30.
Au marcat: Valeriu și Anton.

FORMAȚII

Sburătorii: Ionescu, Lupulescu, Georgescu, Simian, Pavelescu, Niculescu, Petrescu, Mitică, Tomescu, Anton, Negulescu.

C. Românească: Petrea, Constantinescu, Bidav, Seitas, Gheorgheade, Negru, Ioriță, Lanibeu, Ratu, Vică.

S'au evidențiat: Ionescu, Ioniță și Tomescu.

Matchul dintre Zburătorii și Cartea Românească s'a terminat cu un draw după un joc în care ambele echipe s'au arătat egale. In prima repriză Cartea Românească și-a dominat adversarul și a înscris un punct prin Gheorghiade. In cea de a doua tot C. Românească are conducerea însă este stăvilită de apărarea adversă. Totuși Zburătorii egalează și jocul începe să se dispute la centrul terenului. Spre sfârșitul jocului, Zburătorii întreprind câteva incursiuni în careul advers dar nu reușesc să câștige avantajul.

Lipsa lui Valeriu s'a resimțit, astfel că echipa Cartea Românească nu a învins.

C.F.R.B.T.—GENERALA 14—1 (4—1)

Au marcat: Xsifo, 5; Bohlea 4, Theodorescu 3, Damian 1 și Borș 1, p. CFRBT; Bozochy pt. Generala.

Partida dintre susnumitele grupări disputată pe terenul B.T.M.B. și vizionată de circa 300 spectatori a consfințit victoria gazdelor cu severul scor de 14—1. Pe teren nu a fost decât o singură echipă: CFRBT. Generala necontând niciun moment. Rezultatul este datorit excelentei forme a înaintării gazdelor și în special fostului C.F.-rist St. Bohlea care a contribuit la marcarea tuturor goalurilor. Singura scăpare a Generalei le-a adus punctul de onoare, prin neatenția portarului C.F.R.B.T.-ist. S'au remarcat: dela învingători întreaga echipă și în special, Bohlea, Xsifo și Theodorescu, iar dela învinși în afară de portar, niciunul nu s'a ridicat la nivelul unui jucător de football. Generala mai are scuza de a fi jucat întâi în 10 și apoi în 9 oameni.

C.F.R.B.T.: Țăndăresco; Tizză, Nicolau; Theodorescu, Georgescu, Barbu; Gorș, Xsifo, Bohlea, Damian și Tănăsescu.

Generala: Bădău; Cotleanu, Costel; Maglavit, Niculescu, Bozochy; Popa; Sile, Oprea, Lazăr.

T. V.

CLASAMENTUL CATEG. II-a
SERIA A.

Universul	7	6	1	0	29: 5 13
Sp. Muncitoresc	7	4	2	1	15: 8 10
C. F. R. B. T.	5	4	0	1	32: 5 8
Cartea Rom.	7	3	1	3	20:20 7
Metropola	4	2	1	1	10: 8 5
Sburătorii	6	2	1	3	13:13 5
Griviția	6	1	3	2	10:11 5
Colentina	6	1	2	3	10:13 4
Biruința	7	0	3	4	5:16 3
Generala	7	1	0	6	5:50 2

Seria B

ISBANDA — ORFEUS
3—0 (1—0)

Teren S. T. B
Ora 9.
Arbitru d. Abazian H.

ECHIPELE

Isbânda: *Vereș, Gamaliu, Vasilescu I, Ioanin, Vasilescu II, Ivan, Ioan, Dobre, Bogdan, Lăvaniu, Lazăr.*

Orfeus: *Lache, Halcusi, Gunopol, Economu I, Economu II, Apăteanu, Milio, Găină, Beicu, Giovanidis, Popescu.*

Matchul de campionat dintre Isbânda și Orfeus s'a soldat după cum arată scorul cu victoria primilor.

Scorul cu care a câștigat este exagerat având în vedere raportul de forțe dintre combatanți.

Cu mai puțin ghinion din partea Orfeusului scorul putea fi altul.

ARSENAL — STĂRUINȚA
2—1 (0—0)

In cadrul championatului cat. II B. s'a disputat pe terenul Macaby, matchul oficial între Arsenal și Stăruința. Intr'o atmosferă foarte ostilă din partea publicului cât și a brutalităților exasperante ale jucătorilor Stăruinței, Arsenal a reușit să învingă la limită.

După o repriză egală Arsenal marcă prin Șunaș iar Stăruința egalează prin Moț, după 10 minute.

Arsenaliști presează mereu și în minutul 89 al partidei Mocanu perforează plasa infalibil aducând victoria Arsenalului.

Au jucat frumos: Șunas, Mocanu, Dimulescu, Bellu și Oprică.

Dela învinși s'a remarcat portarul și înaintarea.

Arsenal: Colibășeanu, Bellu, Șoancă, Achilă, Dimulescu, Oprică, Erache, Livadidi, Popa, Șunas, Mocanu.

CARMEN — DAMBOVIȚA
7—2 (3—0)

Ora 13.30.
Teren A. C. Z. A.
Spetcatori 500.
Arbitru Protopopescu.

ECHIPELE

Carmen: Constantin, Petrescu, Georgescu, Alexandru, Radu, Cristescu, Ionescu, Cristescu, Teodorescu, Ionescu, Mihăilescu.

Dâmbovița: Teodorescu, Teofil, Ionescu, Andreescu, Păun, Dumitrescu, Alexandru, Ghițescu, Alexandru, Ionel, Rădulescu.

Jocul până la sfârșitul reprizelor a fost foarte slab din partea ambelor echipe.

Au marcat pentru Carmen, Puiu 5 Gogu și Costache.

Pentru Dâmbovița Alecu și Aramă.

S'au remarcat dela Carmen: Puiu cel mai bun de pe teren, Gogu și Oparorea.

Dela învinși Aramă. Rădules-

(Continuare in pag. 7-a)

CAMPIONATUL DISTRICTUAL

(CONTINUARE DIN PAGINA 6-a)

cu a fost singurul jucător care a mișcat puțin pe teren; restul echipei ca întotdeauna într'o formă foarte slabă.

METALOSPORT—CICLOP 5—1

Eri dimineață s'a disputat pe arena Belvedere partida dintre Metalosport și Ciclop în cadrul categoriei a II-a.

Metalosport a fost net superior învingând cu 5—1.

VICTORIA — L. P. N. 2—1 (1—0)

Arena Unirea Tricolor a găzduit eri dimineață partida dintre Victoria și L. P. N. în cadrul categoriei a II-a.

După un joc strâns Victoria a învins cu 2—1.

CLASAMENTUL CATEG. II-a SERIA B.

Metalosport	7	6	0	1	32: 7 12
Ciclop	6	4	1	1	15: 8 9
Victoria	5	4	0	1	13: 9 8
Arsenal	6	4	0	2	17:12 8
Carmen	6	3	2	1	22:18 8
Izbânda	7	3	1	3	14:11 7
Orfeus	5	1	1	3	13:21 3
Stăruința	6	1	1	4	8:16 3
L. P. N.	6	1	0	5	12:21 2
Dâmbovița	6	0	0	6	4:27 0

CATEGORIA III
Seria A

A. S. DISTRIBUȚIA — F. C. SUTER 5—1 (2—0)

Matchul disputat pe arena B. T. M. T. a dat prilej A. S. Distribuției să acumuleze încă două puncte devenind virtual campion de toamnă. Începând într'un tempo viu A. S. D marchează prin Grecu (m. 2) ca apoi Blümer (m. 9) să mărească scorul la 2—0. După pauză cu toate că Suter domină, A. S. D. ridică scorul prin Blümer (m. 60), Grecu (m. 72) și din nou Blümer (m. 88). Ultimul minut al partidei dă prilej Suterului să marcheze punctul de onoare prin Fundăneanu. F. C. Suter are scuza că a prezentat o echipă formată în întregime din juniori, care nu au putut rezista rutinei celor dela A. S. D. S'au remarcat: Boghiu, Ionescu, Oprescu, Blümer și Sache dela A. S. D.; V. Gogu, Petrescu și Fundănescu dela F. C. Suter.

De remarcat că matchul a fost onorat cu prezența d-lui maior **V. Brezeanu** președintele districtului București.

A. S. D.: Boghiu; Ionescu, Zamfir; Busuioc, Oprescu, Vasiliu; Grecu, Szilard, Blümer, Sachelarie și N. Vasile.

F. C. Suter: Vasile Gh.; Stelian Gh. Duțescu; Niculae Gh., Fundăneanu, Panait Ch.; Săndulescu, Leonte, Petrescu, Vasile I. și Nuțescu.

T. V.

FICHET — E. F. A. 2—2 (1—1)

Pe terenul Colentina la ora 9 Fichet nu a reușit de cât un draw în compania E. F. A.-ei.

Matchul a fost tot timpul la discreția Fichetului care nu a reușit să învingă decât fiindcă și-a luat adversarul în derâdere. Prima repriză E. F. A. are câteva incursiuni în fața porței adverse din care una se termină cu un goal. Fichet egalează și câștigă avantajul în repriza I-a dar E. F. A. egalează. Fluerul arbitrului găsește mingea în careul E. F. A.-ei. Au marcat: Păun și Georgescu (Fichet) și Gamaian și Sarkisian (E. F. A.).

S'au remarcat: Păun, Constantinescu, Varga și Tomică (Fichet) și Sarkisian.

Fichetul a avut formația: Rădulescu, Varga, Constantinescu. Carol, Georgescu, Timică, Weiss, Burcescu, Păun, Țane, Georgescu III.

FULGERUL — VREMEA 3—1 (3—0)

Matchul disputat eri pe terenul Colentina între Fulgerul și Vremea s'a terminat cu victoria la scor a primei echipe după un joc fără istoric.

Fulgerul a fost tot timpul superior și a reușit chiar din primele 10 minute să conducă cu 2—0.

S'au evidențiat: Băcuță și Noca (Fulgerul) și Făinarul (Vremea).

Au marcat: Băcuță, Stoianovici, Niculescu și Făinaru.

Fulgerul: Horvat, Oprescu, Iliescu, Varga, Băcuță, Ionașcu, Noca, Niculescu, Stoianovici, Spirescu.

Vremea: Ciobanu, Bucur, Civaș, Sile, Molnar, Imbrea, Pantu, Șerbănescu, Hoffman, Făinaru, Aurică.

DELEA VECHE — GROZĂVEȘTI 5—0 (3—0)

Eri s'a disputat pe terenul Titani matchul dintre Delea Veche și Grozăvești.

In fața a 500 de spectatori Delea Veche a reușit să învingă la scor pe Grozăvești.

In prima repriză Delea Veche își pune toată înaintarea în funcțiune și reușește să deschidă scorul în minutul 17. Grozăveștii încearcă zadarnică să înscrie un goal, deoarece se lovește mereu de apărarea Delei Vechi care funcționează foarte bine. La o învălmășeală în fața porții apărată de Tutulea, Stănescu face un hands în careu care se transformă într'un nou goal.

2—0 pentru Delea Veche. După câteva faze spectaculoase Delea Veche reușește să marcheze încă un punct prin Bercu.

In repriza II-a Delea Veche intră hotărită pe teren și reușește să perforeze încă de două ori poarta grozăveștilor.

Primul goal îl marchează Tudor dintr'un penalty făcut tot de Stănescu. Al doilea este înscris de Gheorghiu II dintr'un corner tras de Dumitrescu.

S'au remarcat dela Delea Veche: Măruntu, care a fost cel mai bun din 22, apoi în ordine: Teodor și Gheorghiu, iar dela Grozăvești: Rădulescu Nicolae.

D-lui arbitru Furcaș Carol i s'au aliniat următoarele formații:

Delea Veche: Abelek, Pascu, Angelescu, Petrescu, Gălătescu, Gheorghiu I, Berheci, Măruntu, Mantea, Teodor, Gheorghiu II și Dumitrescu.

Grozăvești: Tutulea, Manolescu, Cimpoeru, Stănescu, Irașu, Mirea, Rădulescu I, Rădulescu II, Madoran, Velea, Cristea.

CLASAMENTUL CATEG. III-a SERIA A.

Distribuția	5	5	0	0	28: 5 10
Fichet	6	3	2	1	17:10 8
Fulger	5	4	0	1	13: 8 8
Suter	5	3	1	1	19:10 7
Textila D. V.	5	2	0	3	11:22 4
E. T. A.	5	1	1	3	15:18 3
Vremea	4	1	0	3	6:10 2
C. A. B.	4	1	0	3	7:16 2

CATEGORIA III-a
Seria B

ȘOIMII — JUSTIȚIA 4—0 (2—0)

FORMAȚIILE

Șoimii: *Chepeț, Bratu, Lupu, Bela, Oproiu, Lică, Sandu Dudă, Cameniță, Tuică D., Neghină.*

Justiția: *Țăranu, Coman Dumitrescu, Paraschivescu, Tolefca, Niculescu, Fotescu, Popescu, Lăzărescu, Bărbulescu, Jean Mopsu.*

S'au remarcat dela Șoimii: Cameniță și Țuică, iar dela Justiția: Țăranu, cel mai bun din 22 și Fotescu.

Până în minutul 30 nu se întâmplă nimic important. In acest minut însă Țuică lansat de Dudă marchează imparabil. 7 minute mai târziu acelaș Țuică mai înscrie odată pentru echipa sa.

In repriza II-a Șoimii mai marchează 2 puncte prin Cameniță în minutul 65 și 80, primul punct și totodată cel mai frumos punct al partidei, fiind înscris cu capul.

Cu acest rezultat se termină matchul, Justiția nemai putând modifica scorul.

A arbitrat d. Jean Muscanu.

COMRO — VULTURII CARPAȚILOR 3—3 (2—1)

Ieri, terenul Titan a găzduit două echipe ce își disputau întâietatea în clasament: Comro și Vulturii Carpaților.

Indată ce intră pe teren Vulturii reușesc să deschidă scorul prin Gârbea. Cu toate acestea Comro nu se descurajează și pe la jumătatea primului mi-temps reușește să egaleze prin Mateescu. Jocul continua, evidențiind faze foarte spectaculoase și în ultimele minute Comro reușește să mai marcheze un goal tot prin Mateescu. Jocul continuă într'un tempo foarte vioi. Rezultatul din prima repriză rămâne același: 2—1 pentru Comro.

In repriza II-a ambele echipe intră pe teren hotărîte fiecare; una să mențină rezultatul sau cel puțin să-l mărească în favoarea ei, iar a doua să egaleze. Intr'adevăr Vulturii reușesc să egaleze prin Rădulescu. Pe la jumătatea reprizei, Darie ratează o mingie în fața porței, pentru ca apoi să revină și cu un schoat formidabil să perforeze poarta apărată de Mihăilescu: 3—2 pentru Comro.

Jocul continuă dând faze destul de frumoase. Pe la sfârșitul reprizei, la o învălmășeală la poarta echipei Comro, Dumitrescu face pe portarul și astfel ... penalty-ul tras de Ionescu se transformă într'un goal imparabil. Ultimele minute se scurg într'o atmosferă de vădită încordare, fiecare echipă căutând să-și adjudece victoria, dar repriza se termină cu rezultatul nemodificat.

A arbitrat d. Tănăsescu Th. căruia i s'au aliniat următoarele formații:

Comro: *Popovici, Halmaciu, Dumitrescu, Darie, Paulini, Voiculescu, Chirițescu, Sima, Mateescu, Tulbure, Socianu.*

Vulturii Carpaților: *Mihăilescu, Alexandrescu, Toth, Petrescu, Ionescu, Rădulescu, Gârlea, Craioveanu, Gheorghe, Ionescu.*

DACIA TRAIANĂ—STANDARD 2—1 (1—1)

Ieri s'a disputat pe terenul Uzinele Malaxa matchul dintre Dacia Traiană și Standard.

In primul mi-temps Dacia Traiană valorifică un penalty.

Pe la sfârșitul reprizei Standard reușește să egaleze și astfel prima repriză se termină la egalitate.

In repriza II-a Dacia intră mai hotărîtă și reușește, spre sfârșitul reprizei, să-și adjudece victoria, valorifcând un alt penalty.

Ambele echipe au jucat foarte frumos dând loc la faze foarte interesante.

ION DARLAU — BANEASA 5—0 (0—0)

Ion Dârlău și Băneasa s'au întâlnit eri după amiază pe arena Macabi.

Ion Dârlău a fost net superior, astfel că a învins cu 5-0.

CLASAMENTUL CATEG. a III-a SERIA B.

Șoimii	6	5	1	0	22: 5 11
Dacia Tr.	5	3	2	0	9: 4 8
Ion Dârlău	4	2	1	1	10: 5 5
Comro	5	2	1	2	11:10 5
Justiția	5	1	2	2	6:10 4
Vulturii Carp.	5	1	2	2	9:13 4
Băneasa	6	1	2	3	6:17 4
Standard	6	0	1	5	6:15 1

TIMISOARA

Banatul-C. F. R. 1:1 (0:1)

Vulturii Jandarmii 2:0 (2:0).

Electrica - Fratelia 4:0 (2:0).

Rapid-Bohn 3:0 (1:0).

Jimboliana - Politechnica 3:0 (0:0).

ORADEA

Ferar-Macaby 2:1 (1:0).

CERNAUȚI
CATEGORIA I

C. F. R.-Victoria 3:1 (2:1).

Dovboș-Macaby 5:1 (1:0).

CATEGORIA II

Ludoma - Luceafărul 1:1 (1:1).

CALARAȘI

Tricolor Venus - Victoria 3:3 (2:1).

PLOEȘTI

Astra Română (Mislea)-Generala (Ploești) 4:0 (1:0)

CONSTANȚA

C. F. R.-Victoria 9:1 (4:0)

Mamaia-E. F. A. 4:2 (3:2)

Cei doi învingători sunt campionii de toamnă ai celor două serii.

Rezerve și juniori

UNIREA TRICOLOR (jun). — TURDA (jun.) 2—2 (1—2)

Matchul de deschidere la partida Coltea-Dacia Unirea a fost furnizat de juniorii Unirei Tricolor și Turda.

După un joc strâns, jocul s'a terminat la egalitate.

VIFORUL DACIA (jun.) — SOCEC (jun.) 5—1 (2—0)

Ca deschidere la partida Viforul Dacia—Socec s'a disputat matchul între juniorii susnumitelor echipe.

Viforiștii, mai buni, au învins cu categoricul scor de 5—1.

SP. STUDENȚESC (jun.) — MOCIORNIȚA (jun.) 5—1 (2—1)

Juniorii studenților au învins pe cei ai Mociorniței cu 5—1.

Sportul Studențesc a fost net superior.

INDUSTRIA IUTEI (jun.) — TITANII (jun.) 2—2 (1—2)

Pe terenul Iuta matchul dintre rezervele Iutei și al Titanilor s'a terminat cu un drav, după un joc slab.

Goalurile au fost marcate de: Bulgaru, Toni (I) și Costică (2).

S'au evidențiat: Costică (T.), Milică, Sile, Toni (Iuta).

D. Feer a condus formațiile:

FORMAȚIILE

Iuta: Cristescu, Milică, Spirea, Conciu, Constantinescu, Jean, Pitpalac, Budan, Toni, Bulgaru.

Titaii: Closcanu, Bosan, Cociuba, Duduș, Manole, Kafonski, Jean, Zehim, Costică, Czaly, Pronume.

JUVENTUS (jun.) — OLIMPIA (jun.) 2—2 (1—1)

Intâlnirea dintre juniorii Olimpiei și a Juventusului a dat naștere unui match de mare clasă. Ambele echipe au avut o tehnică avansată și au practicat un joc spectaculos și un football de valoare. —— a avut următoarele:

FORMAȚII

Iuventus: Zacopceanu, Brezoiu, Amăreanu, Georgescu D., Georgescu M., Bărbulescu, Petolu, Alexandrescu, Brosche, Alexandrescu, Brosche Coman, Niculescu.

lescu, cpt. rijuq mfwy m m mm

Olimpia: Arsenescu, Catană, Arpoda, Ionescu M., Ionescu C., Stănescu, Nica, Cornel, Bărbulescu, Cepet, Atoenescu.

LUPEASCA (jun.) — AVÂNTUL SPORTIV (jun.) 2—0 (1—0)

Contrar așteptărilor matchul dintre Lupeasca și Avântul Sportiv a fost viu disputat și a revenit pe merit primilor prin punctele înscrise de Mănescu în prima reprză și Tecu a doua.

LUPEASCA REZ.—AVÂNTUL REZERVA 0—0

Formații

Lupeasca: Hanti, Firoiu I, Firoiu II, Vasilescu, Zamfirescu, Bubacu, Mișu, Badea, Manea Gavrilescu, Papatoi.

Av. Sportiv: Ionescu, Constantinescu, Voiculescu, Stoicescu, Mihailidi, Prinț, Iosif, Ionescu, Panait, Șoimu, Teodorescu.

Un match în care apărările au muncit enorm. Dela Lupeasca s'a remarcat Firoiu I și Firoiu II, Hanțu (cel mai bun din 22) și Zamfirescu, iar dela Avântul Sportiv Ionescu și Prinț.

INDUSTRIA IUTEI (REZ.)—TITANII (REZ.) 5—2 (4—1)

Pe terenul Iuta, rezervele Iutei, în înțelegere cu adversarii, au jucat slab. Au marcat: Bulgaru (3), Pogar și Glcan din penalta (Iuta) și Călinescu (2) dela Titani.

METROPOLA—S.T.B. 3—1 (1—0)

Matchul dintre Metropola și S. T. B. s'a disputat amical nu cum s'a anunțat pentru Cupa României.

Cauza este că în ședința Comisiei Cupei României Coltea a câștigat apelul introdus în ceeace privea contestația Metropolei.

Intâlnirea dintre susnumitele echipe nu a corespuns câtuși de puțin așteptărilor. In afară de inițială și câteva faze frumoase matchul nu a avut nimic care să placă.

S. T. B-iștii au făcut un joc steril, atacanții combinând inutil în fața porții.

Goalurile au fost marcate de: Stoian II și Marinescu pentru Metropola și Igrișanu pentru S. T. B.

METROPOLA: Laurențiu, Petrescu, Kiriței, Vulpescu, Roman, Stoenescu, Marinescu, Stoian, Valentin Brătescu, Dumitrescu.

S. T. B.: Sotir III, Encioiu, Șeica, Adam, Sotir I, Agodache, Stănescu, Titi Niculescu, Gărdescu, Kudbloc, Igrișanu.

A arbitrat d. Marcus Herman.

In continuarea succeselor

Universul a învins Biruința cu 3-0 (1-0)

Pe terenul Stadion, Universul, echipa neînvinsă în actualul campionat și revelația categoriei a II-a A, și-a consolidat poziția de leader al clasamentului, culegând două noui puncte, în dauna Biruinței.

Superioritatea Universului a fost netă și de data aceasta și putea obține un scor și mai categoric.

In repriza I-a jocul se petrece mai mult în mijlocul terenului și dă ocazie apărării Biruinței să dovedească că este în formă, deoarece Biruința a intrat pe teren hotărâtă să obțină un rezultat frumos.

Totuși Universul reușește să marcheze și-și menține avantajul până la sfârșitul reprizei.

In repriza II-a, Universul se găsește în permanență în careul adversarilor și chiar în primele minute, reușește să mai marcheze un punct ca apoi la jumătatea reprizei să înscrie ultimul goal al matchului.

S'au remarcat: Horian (cel mai bun din 22), Teodorescu, Puchianu dela Universul; Bratu și Popescu dela Biruința. Goalurile au fost înscrise de Puchianu II, Stănciulescu și Prutu.

D. Plăeșu a condus corect echipele:

UNIVERSUL: Tedorescu, Cuțulescu, Hariton, Puchianu II, Horian, Sârbu, Puchianu I, Leoveanu, Puiu, Stănciulescu, Prutu.

BIRUINȚA: Calciu, Joral, Cociu, Sandu, Pantu, Victor, Popescu II, Stoenescu, Petre, Bratu, Oprescu.

UNIVERSUL

Zadarnică bara lui Oprea... Zadarnic ar fi fost şi plonjeonul formidabil al lui David!

Intr'un match plin de brutalităţi

AMEFA a dispus de UDR cu 3-1 (2-1)

Reşiţanii au jucat în 9 oameni, Micu fracturându-şi mâna dreaptă, iar Păcuraru fiind grav lovit la picior

Reşiţa, 30 (prin telefon dela corespondentul nostru. — In matchul divizionar disputat astăzi între Amefa şi echipa locală U. D. R., spre surprinderea spectatorilor, echipa gazdă a cedat într'un mod care n'o scuză cu nimic, la scorul de 3-1, după ce la pauză era condusă cu 2-1.

PRIMA INFRANGERE PE TEREN PROPRIU

Este interesant să remarc că U. D. R. a pierdut astăzi pentru prima dată pe teren propriu după 4 ani, ceeace ridică valoarea performanţei reuşite de muncitorii arădeni.

U. D. R. A JUCAT IN 9 JUCATORI

Insă, nu-i mai puţin adevărat că şi U. D. R. a înlesnit victoria Amefa-ei, prin faptul că în majoritatea timpului a jucat în 9 oameni.

O FRACTURA...

Intr'adevăr, Micu — aripa dreaptă — la o ciocnire cu Slivatz, şi-a fracturat antebratul drept, fiind internat imediat la spital. Iar Păcuraru a fost grav lovit la piciorul stâng, fiind silit să se retragă pe extremă, devenind un simplu figurant.

UN JOC MEDIOCRU

Matchul în sine a constituit un spectacol anost.

Jocul a fost de factură mediocră, iar brutalităţile au abundat.

FORMAŢIILE

D. locot. Vuia a condus următoarele echipe:

AMEFA: Gerold — Slivatz, Covaci — Szurgyi, Szabo, Szaniszlo II — Bermoser, Leb, Pernecky, Reinhardt II, Batrân.

U. D. R.: Bugariu — Fodor, Alaşu — Popa, Csipai, Lacatos I — Micu, Neagrău Chiroiu I, Păcuraru, König.

PRIMUL GOAL

Jocul îl încep arădenii, dar U. D. R. domină categoric timp de 5 minute.

In min. 8 însă, gazdele au ghinion, căci fundaşii lor se ciocnesc, cad jos şi balonul ajunge la Batrân care centrează. Reinhardt II reia cu capul şi deschide scorul.

EGALAREA !

Peste două minute, Chiroiu deschide impecabil pe König care trece de fundaşi şi se apropie de poartă. Gerold îi este înainte, dar inutil, căci balonul îi trece peste cap în goal: 1-1.

PRIMUL ACCIDENT

In min. 29 se produce primul accident. Covaci intră nereglementar în Păcuraru, care este knock-out-at. Ese afară şi reintră peste 10 minute, dar este simplu figurant.

2-1 PENTRU AMEFA

In min. 36, Bermoser trece de Lacatos şi centrează, iar Pernecky reia cu capul: 2-1 pentru Amefa.

BUGARIU COMITE O GREŞEALA...

La reluare, în min. 67, Bugariu face o greşeală mare: iese inoportun din poartă şi Batrîn, speculând ocazia, stabileşte scorul final la 3-1.

AL DOILEA ACCIDENT

Peste 2 minute, Micu demarează, ajunge la 5 m. de poartă şi vrea să tragă. Slivatz însă, îl atacă brutal şi îl trânteşte.

In cădere, Micu îşi fracturează antebraţul drept, fiind internat imediat la spital.

S'AU REMARCAT:

Slivatz, Szaniszlo II, Leb, Batrin dela Amefa şi Popa, Csipai, Micu şi Chiroiu dela U. D. R.

Lazăr Sfera a fost operat eri

Operaţia a reuşit

Accidentul suferit de Sfera în cursul matchului de eri este mult mai serios decât s'ar crede.

Masivul şi temerarul fundaş venusist a fost internat la sanatoriul St. Vincent de Paul, unde a fost operat la gură. Operaţia a reuşit.

Urăm lui Lazăr Sfera grabnică însănătoşire.

Trei draci — Orza, Humis, Ploeşteanu — încolţesc pe... îngerul păzitor al Carpaţilor

VENUS A INVINS CU 1-0 PE F. C. CARPAŢI

într'un match strîns, atât de strîns, încât Albu a marcat din penalty

Sfera a făcut o partidă eroică până la propriul lui sacrificiu

Atacul venusist în 8 picioare contra apărării băimărene cu 3 fundaşi

Cine a asistat în anul sportiv trecut, la matchul de Cupă Rapid — Phönix (2—1) era obligat să intre ieri pe teren, la partida de campionat Venus — F. C. Carpaţi, cu convingerea fermă că orice pronostic este falimentar şi, ca atare, să-l lase la poartă, odată cu jumătatea biletului de acces.

Mi-amintesc să fi scris atunci, deşi victoria a revenit Rapidului, că echipa băimăreană a surprins prin consistenţa jocului, prin concepţie şi combativitate neînvinsă nici de teren, nici de faima superlativă a adversarului, nici prin rezultat. I-a lipsit atunci — Phönixului — rutina pe care a demonstrat-o ieri F. C. Carpaţi, după o serie de matchuri tari, în urma cărora băimărenii s'au instalat în flancul Ripensiei, între Venus şi Rapid et Co., adică în plutonul fruntaş al clasamentului divizionar.

In consecinţă, Venus, leaderul footballului românesc (nu-i o constatare afectivă — poziţia actuală şi faptul că n'a pierdut nici un match până în prezent) nu putea avea o situaţie dintre acelea pe care specialiştii o găsesc EXTREM DE UŞOARA. Dimpotrivă, chiar în condiţiuni normale, Venus se afla în faţa unui adversar bine confirmat de ultimele rezultate şi de progresul permanent în care F. C. Carpaţi s'a menţinut dela matchul acela din Cupa României, match de prezentare în faţa spiritului critic al publicului bucureştean, adică acolo unde echipele din provincie îşi trec examenul cel mare.

Dar, mai mult, Venus nici nu primia lupta în condiţiuni normale. Pedeoparte, Venus avea de înfruntat un puternic ansamblu, care îşi împinsese avantposturile până pe poziţia lui de rezistenţă. Pe de altă parte, „Dracii negri" suportă cu o regularitate exasperantă, mânia deslănţuită a unui public într'un flagrant offside de aversiune. Permanent. Chiar când cei cinci atacanţi negri nu puneau în luptă decât... 8 picioare (stângul lui Humis şi dreptul lui Orza erau încă în convalescenţă).

TEHNIC, VARTOS ŞI... STERIL: STIL BAIA MARE

F. C. Carpaţi a demonstrat un lucru foarte important: un stil băimărean, cu originea în jocul tehnic, excesiv de tehnic al lui C. A. O., dar mai vârtos, mai consistent în teren, unde pasele desenează toate unghiurile geometriei analitice a footballului orădean — pentrucă în careu iniţiativa să dispară, shotul să ia traiectorii prea condescendente pentru stâlpii porţii, iar acţiunile concepute puternic şi decis, să se pulverizeze. Este totuş un stil impresionant de joc, un stil capabil, prin lipsa de spirit critic a adversarului, să angajeze lupta pe duel de pase în teren unde, deşi poate pierde matchul, câştiga spectatorul, în special spectatorul acela docil care reacţionează după aparenţele jocului, nu după densitate, efort, sobrietate şi *intenţii finale* — mai ales acestea.

Sub raportul acesta, F. C. Carpaţi a reuşit. A isbutit deci să corupă spectatorul bucureştean pe care l-a luat părtaş, într'o câtva, la... tristeţea rezultatului tehnic (sau practic). Aici este punctul critic în optica spectatorului care, furat de „drăgălăşenia" passelor geometrice, de tehnica avansată — evident, se trezeşte în faţa rezultatului *invers*, pe care nu şi-l mai poate explica, rămânându-i să ia parte cu compasiunea lui la supărarea gladiatorilor lui învinşi, de insuficienţa deciziunilor. Ori footballul modern *utilizează tehnica* în serviciul ultimului efort care trebue să concretizeze puterea de hotărâre a echipei respective. De aici înainte, din momentul în care vorbim de *decizia acţiunilor*, ne pare rău, dar nu mai putem vorbi de F. C. Carpaţi. De aici înainte intră în discuţie Venus — care ştie câştiga un match chiar când este *handicapat* cu toate urgiile... jocului.

MARCHEAZA, NU MARCHEAZA, VENUS ARE FAZE DE GOAL. DECI...

Un singur goal în 90 de minute în care activau shoteuri de mare răspundere! Incordarea publicului şi nedumerirea de după match a sportivilor care vor comenta rezultatul, una şi alta sunt fireşti. Şi 'n dauna atacului negru care fusese constituit tocmai pe criterul **puterii şi preciziunii** de shot-goal.

Humis, Petea, Bodola, Orza, Ploeşteanu — cinci shoteuri de mare certitudine la poartă — şi totuşi un singur goal şi acesta al lui... Albu! Apreciate profan, lucrurile, profită reputaţiei băimărene. Căci vor zice mulţi: echipa Serenylor a avut ghinion de vreme ce au barat artileria Venusului. Dar e absolut fals! Fiindcă un match nu se discută numai după rezultatul lui, la sfârşitul celor 90 de minute, pentru a indica raportul de forţe şi 'n nici un caz — după estetica minuţioasă a jocului în teren, **dar în special după limpezimea fazelor de goal.**

F. C. Carpaţi, care — repet — a făcut un joc superior, un joc direct peste valoarea jocului confuz practicat de Rapid în ajun şi, în linii mari, a demonstrat un football de mare valoare tehnică, n'a avut la poarta Venusului, faze clare — decât 2 bare.

Just, cu tot plonjeonul lui David, una sau alta din bara lui Oprea sau a lui Telegdy puteau fi goaluri — din acţiuni îndepărtate. Dar faze clare, luminoase, în care numai neşansa să fi intervenit, n'au avut. De aceea am spus deja că F. C. Carpaţi n'a fost decis în careul advers unde clasa fundaşilor şi a portarului a rezolvat uşor sau greu, dar în orice caz fără ezitare, fără concursul împrejurărilor, acţiuni puternice ale băimărenilor, dar nestăpânite în ultimul efort. In timp ce Venus deşi a învins la 1—0, a avut, cu tot atacul neconform cu împrejurările matchului, handicapat de două picioare şi de sistemul lui firesc de joc, duium de situaţii concludente pe care — în faţa porţii goale sau numai cu Hevessy în ultimă instanţă — le-a ratat vreun luft instantaneu, o lunecare inoportună, o intârziere acţiunea individuală, impos itatea de a alerga a lui mis şi mai ales fatalitatea m metrică a traectoriilor dec ate pe lângă... goal. Atunci, la cantitatea aceasta de g ion, Venus în orice caz, tr buia să învingă, însă greu, a cum s'a şi întâmplat, un a versar impresionant prin sc rietatea jocului prestat.

PUBLICUL ARE MEMORIE... ŞI... APLAUDA PE PETEA VALCOV

Isprava Lu afărului, care a eliminat du ă un joc inimos pe Macaby — ceeace a creiat o admirabilă d poziţie în tribunele doldora e spectatori (să fi tot fost 12 00), n'a putut fi mult coment tă, căci îşi fac apariţia pe t ren echipele cele „mari" şi lu ea la atitudine împotriva „ mbulanţilor" cu seminţe şi li onadă, pregătindu-se pentr u. spectacol „tare".

F. C. CARPAŢI (tricou vărgat galben-albastru): Hevessy; Ardos-Holtzman; Sereny II - Ghidale-Kert ; Oprea-Telegdy-Szöke-Sereny IV-Stetz.

VENUS (tricou negru): David; Sfera-Albu; Bărbulescu-Gain-Demetrovici; Humis-Ploieşteanu-Bodola-Petea-Orza.

Arbitrul „secret" d. Mureşianu, cu aerul ui părintesc, duioşie şi seve tate, dă drumul spectacolului, care se 'nchegă în faze conf e până când — destul de repede — Orza îşi pipăe postul (extrem stânga) trece lui Bodola, acesta întoarce la Petea are îl pune pe Ploeşteanu în situaţie de shot dela 30 m. Venus domină net, prin atacuri repetate, grămădite în careu lu Hevessy ca 'n ograda... Venusului.

Repriza aceasta este creaţia lui Petea Vâlcov, căpitanul negrilor, care, prin jocul lui sobru, calculat, concentrează şi deslănţuie toate acţiunile precipitate spre poarta Carpaţilor.

Publicul ar memorie, publicul îşi vede reinviat idolul de altădată şi aplaudă pe Petea Vâlcov, care lucrează ca o uzină.

Il deschide pe Orza lung, sau trece lui Bodola care deschide pe Orza pentrucă, în cerc vicios, mingea să revină la Petea şi shotul lui năprasnic să mângâe goalul aproape făcut. Apoi îl deschide pe Ploeşteanu, care trece pe aripa lui Humis, înapoi la Ploeşteanu, înapoi la Petea şi bomba pleacă mai năprasnică.

Petea îşi zărit pe Humis nemarcat şi-l pune în cursă. Humis întoarce la Orza pe extrema cealaltă dar Orza nu se poate concretiza.

Carpaţii încearcă să descongestioneze prin tuşe terenul lor. La o acţiune a lui Sereny II, Gain îi trece pe la nas şi-i tae respiraţia. Pentrucă Petea iar să impresoare pe Hevessy prin jocul lui concentric: — Bodola sau Ploeşteanu, Orza sau Humis.

Bodola spectaculează o demonstraţie a apoda a fundaşilor băimăreni care-şi trec mingea cu capul până 'n... corner. Orza se joacă prin colţul lui. Gain execută un „vârtej" aplaudat, iar Humis, într'un picior, face buc e înotând prin apărarea adversă, care până la urmă e gata-gata să-l facă sandwich.

O clipă pauză în atacurile venusiste.

Deajuns ca Stetz să o ia la goană şi treacă urgent lui Sereny II, să fie lansat Oprea şi să-l scoată pe David din poartă în paşi mari.

Matchul se încinge. Orza face o căpriţă şi Holtzman trage o „şampanie" care răstoarnă portarul. Bodola trage furios totuş, de pe jos, Hevessy scoate în corner.

Bodola însă revine pe ocolite în turnanta lui specifică şi de pe tuşa porţii trage superb fără rezultat.

Pentruca iarăş Sereny III să-l deschidă pe Oprea care-l depăşeşte pe Demetrovici şi... David ar ieşi dar i-e mai dragă poarta... însă Oprea trage în cer.

Bodola bate lovitură liberă dela 18 m. Ocheşte în capul unuia din zid, mingea ţâşneşte în spre poartă şi Orza o răsuceşte cu un călcâi la Ploeşteanu salvând în mare dificultate efortul cuplat Ardos-Hevessy.

INSANGERAT, SFERA NU-ŞI LASA CAMARAZII IN 10.

Iarăş Ploeşteanu îşi caută shotul pentruca să-i ocazioneze lui Orza un oxford fulgerător dar vai! tot fără să fie înregistrat pe tabela de punctaj.

Carpaţii concep câteva atacuri foarte frumoase care găsesc în momentul declanşării finale pe Stetz în offside.

Şi un moment penibil în faza de ofensivă băimăreană — Stetz este deschis. Sfera, care supleneşte indispoziţia halfului său, intră cu capul la mingea care-l deschidea pe Szöke în mare avantaj. Sfera cu capul, Szöke cu piciorul. Mingea a fost câştigată de Venus dar Sfera a căzut cu falca înroşită în sângele abundent care-i pulsa din buza sfărâmată în ciocnire.

Gain îşi prinde capul indurerat. Spectacol de mare emoţie pe figurile camaradereşti ale negrilor. Sfera e scos pe braţe cu figura însângerată.

Orza a trecut fundaş, executându-şi misiunea cu patimă. Venus este îngrijorat de starea lui Sfera, din cabină, şi joacă fără convingere. Li-e prea drag camaradul lor rănit ca să se mai gândească la altceva decât la el.

Orza, când jocul se mutase în careul advers, se repede la tuşe şi află cum îi e lui Sfera. Cine mai gândea că Sfera va mai reintra? Şi totuşi Sfera nu-şi putea lăsa camarazii să lupte în 10 oameni!

A mai făcut-o şi altădată. La matchul cu Rapid, a fost scos de pe teren cu oasele picioarelor deplasate. Puse la loc, Sfera s'a smuls din braţele doctorilor şi a reintrat.

Publicul, ah! publicul acesta curios, l-a huiduit!

Ieri a reintrat. S'a făcut linişte. Să fi vrut să-i strige careva „măcelar!"? Dar i-a văzut tricoul înroşit, i-a văzut urechile îmbăiate în sângele lui... şi publicul l-a aplaudat.

Totuş, totuş am mai auzit până la urmă glasuri stinghere, dintr'acelea animate de curaj anonim, lansat în laşitatea colectivă a huiduelilor de după sârme, făcându-l „măcelar"!

Să mai protestăm? Să mai acuzăm laşitatea aceasta anonimă, de sens balcanic, care loveşte într'un jucător loial, aprig până la sacrificiul lui personal şi fără nici un adversar fracturat — la activul său, ar fi inutil. DAR ESTE ATATA TRISTEŢE IN RANDURILE ACESTEA, INCAT DACA LE CITESC ŞI OCHI RAI AR TREBUI SA-ŞI COBOARE PLOAPELE RUŞINATE!

Matchul merge înainte şi Oprea lansat, nejenat suficient de Albu, trage formidabil în bară, plongeonul extensiv al lui David fiind fără utilitate în cazul şansei băimărene. Poate că acest lucru îl supără pe Ghidale încât arbitrul îl prinde'n glagrant delict de fault (al 3-lea).

DE SPAN ŞI DE OMUL ROŞU SA TE FEREŞTI CA FAC HANDS IN CAREU!

Repriza II-a găseşte jocul echilibrat în câmp.

Stetz ar avea ocazie bună, dacă David nu s'ar da deaberbeleacul pe covorul verde din careu.

Ghinionul negrilor e... negru.

Sfera bate o lovitură liberă în stilul lui creator de învălmăşală. Ploeşteanu dărâmă apărarea. Demetrovici centrează la fel, Orza dărâmă şi el apărarea, dar pentru a doua oară n'a putut fructifica învălmăşeala şi bâlbâiala apărării adverse în panică mare.

Jocul alternează, până când Ghidale, renunţând la foulturi, face hands. Şi nu un hands oarecare. Unul în care! Penalty clasic.

Sfera bătuse o lovitură liberă în acelaş stil. Mingea a ajuns la Humis, care în unghiu excelent, la 4 m. de poartă, trage precis. Goal!

Nu, căci Gidale a apărat cu mâna.

Aşa e, omul roşu poartă ghinion. El şi spânul. Omul roşu este Ghidale, care se roagă la toţi zeii lui să greşească Albu.

Dar „negrul" are şi el zeii lui şi goalul este minunat realizat, plasat în min. 62.

Reacţiunea băimăreană întârzie dar vine. Oprea îl încearcă iar pe David care e mai prompt şi dominarea Carpaţilor este insistentă.

DAVID — PORTARUL RATACITOR!

Şi David, care a apărat fără greşală, e gata-gata s'o greşească. O minge leneşă va cădea în careu. Nonşalant şi cam cum coboară girlsurile scările în film, David îşi execută mişcările cu încetineală. Din tribune, eram siguri că-i scapă mingea. Şi i-a scăpat. Se reculege şi barează drumul. In spate, fundaşii au acoperit linia porţii. Oprea trage, David abia poate amortiza tăria shotului şi Albu, din poartă degajază precis. Sfera era alături.

Davd a răsuflat uşurat. Făcuse o greşală care însă a dovedit marea tactică a fundaşilor Albu-Sfera care-şi organizează defensiva după împrejurări.

Ghinionul Venusului e mare ca şi echpa. Bodola sprintează şi trage paralel cu poarta la un lat de palmă. Nimeni nu poate vârî spitzul. Humis deschis lung de Ploeşteanu, care a dominat cu autoritatea lui toată repriza, e singur cu portarul şi trage peste poartă.

O singură situaţie a avut Oprea către sfârşit pe care o putea transforma în goal, egalând deci, în clipa în care a tras dela 6 m. fulgerător. Sfera întins cât a putut şi cât n'a putut, a deplasat dela origine shotul.

DEFENSIVA'N TREI FUNDAŞI A F. C. CARPAŢILOR

Jocul a fost disputat şi a abundat în faze dinamice, dominându-se de o parte şi de alta. E curios că în prima repriză, când Venus a dominat de departe trei sferturi din ea, n'a marcat nimic, realizând victoria atunci când Carpaţii şi-au putut consolida o panoplie bogată de acţiuni ofensive.

Atât cât au dominat, şi au dominat spre sfârşit ca orice echipă condusă la un punct diferenţă, băimărenii au demonstrat lucruri excelente. N'au putut concretiza în faţa unei *apărări continentale* ca a Venusului, în care DAVID are în el însuşirile lui Tarzan din faimoasele filme cu Jonny Weissmüller, SFERA este eroic până la sacrificiu personal, iar ALBU — o teroare tehnică pentru orice atac emoţionat şi mai ales nedecis, cum a fost atacul băimărean din care s'au detaşat; OPREA impresionant pe tuşă, periculos în careu, adversar al barelor, şi interii amândoi foarte activi, tehnici, dar sterili.

STETZ a făcut câteva incursiuni periculoase concepute, probabil pentrucă a fost insuficient supravegheat.

In schimb liniile de halfi au avut două profiluri diferite: deoparte o halfie ofensivă la Venus — cu DEMETROVICI excepţional (chiar în condiţie fizică) şi GAIN plasat bine pe liniile interioare, de altă parte halfia Carpaţilor cu halfii mărginaşi mobilizaţi în ofensivă, Ghidale rămânând înapoi — al treilea fundaş. Tactica aceasta a fost bine inspirată pentru a putea intercepta eventualele ţâşniri Bodola, Ploeşteanu - Petea. Tripleta era rezolvată astfel.

Deaceea interii negri au făcut ce au vrut în teren, fără a mai isbuti în careu. Cât priveşte extremele, fiecare cu un picior, au avut câmp mai liber, însă nu puteau realiza prea mult într'un careu în care trei fundaşi supraveghiau tripleta, iar ei, Orza şi Humis trebuiau să tragă pe picior fals.

Ion Băleanu

Hedessy nu-i deloc contrariat de goalul marcat din penalty

Pentru divizia B

Dacia Unirea a învins Colţea cu 5-1 (3-0)

Arena din faţa gării de Est, a găzduit eri dimineaţă partida dintre Colţea şi Dacia Unirea, în cadrul diviziei naţionale B.

Cei doi adversari se prezintă pe teren c unervii încordaţi.

Colţea atacă din primele minute, dar toate acţiunile se opresc pe linia celor doi fundaşi Zukerman şi Marian.

Brăilenii nu par intimidaţi şi reuşesc să fie periculoşi — din când în când.

Până în minutul 20, Colţea a fost superioară... ...DAR SLABEŞTE SPRE SFARŞIT.

Dacia Unirea strânge rândurile şi pune în dificultate poarta apărată de Rădulescu. O incursiune a lui Cavadia produce panică în careul gazdelor.

Balonul este trimis lui Weiss care trage.

Rădulescu vrea să prindă însă intervine Ţirvilei, care în loc să degajeze, înscrie în propria-i poartă. Colţea domină totuş dar nu trage la poartă.

INCA DOUA GOALURI

Dacia Unirea îşi revine şi domină.

Joacă repede şi sunt extrem de periculoşi. Din centrul terenului, Weiss porneşte spre poartă şi dela 30 m. transformă. Până în acest minut „brăilenii" au jucat numai pe dreapta.

Denghel schimbă jocul pe aripa stângă unde Drăghiceanu era nemarcat.

O centrare periculoasă şi Drăghicescu perforează plasa pentru a treia oară. Repriza se termină cu rezultatul de 3-0.

Jocul este în careul bucureştenilor, cari par obosiţi.

O învălmăşală şi balonul găseşte pe Bonaţiu nemarcat, care, fără să ezite, înscrie.

4-0 PENTRU DACIA UNIREA

Puţin mai târziu vedem pe Drăghicescu în plin demaraj.

Un schot impecabil şi Dacia Unirea conduce cu 5-0.

Trebue să remarcăm excelenta comportare a lui Drăghicescu. El a înscris cel mai frumos goal al matchului.

Colţea luptă să înscrie punctul de onoare.

Ianculescu porneşte la atac pe cont propriu şi salvează onoarea gazdelor.

Jocul se termină cu rezultatul de 5-1 pentru Dacia Unirea.

Brăilenii au meritat victoria fiind superiori.

Dela Dacia Unirea s'au evidenţiat Drăghicescu, Weiss, Marian şi Cavadia. Colţea a avut cei mai buni oameni în Ianculescu, Birghilescu şi Dinescu.

ECHIPELE ŞI ARBITRUL

A condus d. Romeo Ghiţescu următoarele formaţii:

DACIA UNIREA: Drăghicescu; Zukerman, Marian; Crişan, Denghel, Uriciuc; Cavadia, Weiss, Bonaţiu, Goldenberg, Drăghicescu.

COLŢEA: Rădulescu; Birghilescu, Ţirvelei; Barbu, Stanciu, Silvestru; Ianculescu, Dinescu, Türk, Voronetzki.

Totuş Pleşteanu nu poate marca, Hedessy e mai prompt

ERI LA BANEASA

IN TREI PROBE CULORILE REGALE AU FOST VICTORIOASE

Succesul Jockey Clubului. Brancas a câștigat handicapul Favara. Șerban și Stop s'au apărat admirabil

Glumeț, Sfârlează și Amnar în formă. Povestea a învins pe Ciocârlan. Tripla reușită a antrenorului Romanes și a călărețului român Nicolae Ilinca

Reuniunea de eri dela Băneasa, a fost una din cele mai reușite din ultimul timp.

Timpul frumos și programul, un program variat, consistent

R. VINCENT
a pilotat cu brio pe Brancas

și cu o puternică atracție, au atras la Băneasa un numeros public. Incintele cochetului hipodrom erau populate ca în timpurile de glorie ale hipismului indigen.

Rezultatele cari s'au înregistrat, cu această ocaziune, prezintă în majoritate o deosebită semnificație. Este dar cazul să ne ocupăm mai jos de ele și de celelalte caracteristici ale acestei întruniri.

CULORILE REGALE VICTORIOASE DE TREI ORI

Evenimentul zilei, un eveniment primit cu o deosebită satisfacție de sportivi, a fost triplul succes al culorilor regale.

Pentru herghelia Scroviște, cea mai importantă formațiune din țară și în acelaș timp viitorul curselor, au câștigat Amnar, Glumeț și Sfârlează.

Amnar a reușit în fine să câștige. Era și timpul. Acest mânz avea la activ o serie de excelente exhibiții pe cari le-a încununat eri printr'o victorie comodă asupra lui Bravo mă pe care l-a biruit ușor dându-i 7 kgr. Stilul și condițiunile în cari a câștigat, denotă că Amnar este un element excelent dotat, dela care se poate spera o carieră de vedetă.

Glumeț a câștigat premiul Firfirica, dând celei de a doua plasată, Getta, 13 kgr.

Victoria lui era previzibilă. Nu atât de previzibilă era bună-voința cu care s'a întrebuințat. Intr'adevăr, de astădată Glumeț a fost foarte docil și a pus stăpânire pe situație dela jumătatea liniei drepte. Desigur că pe distanțe scurte Glumeț poate fi redutabil în cele mai pretențioase companii cu expresa condiție să se întrebuințeze.

Sfârlează și ea a concurat bine. Nu vom neglija că a dat Glumei 2 kgr. și vârsta.

BRANCAS A CAȘTIGAT PREMIUL FAVARA

Proba capitală a zilei, premiul Favara, a reunit la plecare 10 cai, în majoritate recrutați din vedetele turfului

In padoc, concurenții, exceptând pe My Lass, erau foarte arătoși. Victoria a revenit lui Brancas. O victorie repurtată după o cursă din cap în cap.

Ceeace se degajă din acest rezultat este perfecta condiție a lui Brancas, care a concurat ca în zilele lui bune.

Vom mai remarca chibzuința cu care a fost fugit în astă toamnă calul francez. A fost menajat când nu era bine și a fost aruncat în luptă când s'a refăcut. De altfel toți pensionarii formațiunei din care face parte Brancas sunt alergați după o metodă care ar putea servi de model.

A. ROMANES
antrenorul herghelei Scroviște

Conducerea grajdului Schwartz servește mereu certificate de competență.

ȘERBAN ȘI STOP AU CONCURAT ADMIRABIL

Aprecieri elogioase mai avem pentru cei doi plasați. Șerban și Stop.

Armăsarul d-lui Vidrighin s'a comportat mult mai bine decât în precedenta lui ieșire publică. Intre timp a reușit să-și desăvârșească pregătirea. Gabens are un merit incontestabil la refacerea lui.

Marea revelație a fost însă performanța lui Stop. Pe un parcurs excesiv pentru aptitudinile lui, roibul a fost redutabil cu toate că Urdăreanu a exagerat cursa de așteptare. In ocol era la peste 100 de metri de leader. Dacă nu ar fi așteptat atât l'ar fi întins la maximum pe Brancas. Oricum ar fi, comportarea lui trebue reținută.

CEILALȚI CONCURENȚI AI PREMIULUI FAVARA

Surprinzător de modest a concurat Madrigal. O explicație ar constitui distanța, lungă pentru aptitudinile lui.

My Lass și Flor Fina, cu toate că purtau greutăți favorabile, erau surclasate. In handicapurile clasice, contează clasa.

Buburel era puțin tras. Armăsarul avea o situație bună în cursă. Cristea Radu nu a insistat însă când s'a convins că Brancas a scăpat.

Tot în legătură cu premiul Regal vom mai preciza că până acum cele trei ediții au fost câștigate de Medardus Carthago și Brancas, făcându-se curse în fruntea plutonului.

POVESTEA S'A REABILITAT

Proba semi vedetă, premiul Mărășești a revenit iepei Povestea. Roaiba d-lui Ghica a manifestat de astă dată mai multă docilitate decât în celelalte curse susținute și a depășit ușor pe Ciocârlan.

*

Proba de vânzare a zilei, premiul Brăila a câștigat-o Biribi, declasat în compania modeștilor săi adversari.

TRIPLUL SUCCES AL LUI ROMANES ȘI AL CALARETULUI ILINCA

Un frumos succes a mai repurtat antrenorul Romanes care îngrijește pensionarii herghelei Scroviște. Și-a prezentat bine pensionarii.

Cu mare brio s'a mai comportat eri Ilinca.

Ne bucură succesul călărețului român, actualmente una din cele mai bune cravașe dela noi.

REUȘITA JOCKEY CLUBULUI

Mai merită reținută și reușita Jockey Clubului.

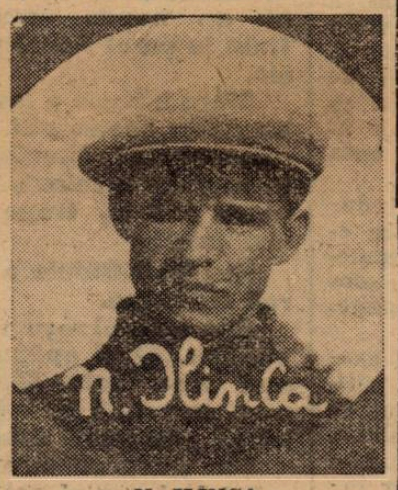

N. ILINCA
învingător în trei probe

Sub toate raporturile, întrunirea de eri s'a prezentat impecabil.

Felicităm pe d. B. Catargi, vice-președintele acestui for.

CUM S'AU DESFAȘURAT CURSELE

PREMIUL BRAILA

Belea II și Cărăbuș s'au războit pe conducere. Biribi era tinut de Vincent în a treia poziție. In linia dreaptă Belea a scăpat de Cărăbuș, dar s'a oprit la grilă. Prin mijlocul pistei a apărut Biribi care a luat ușor

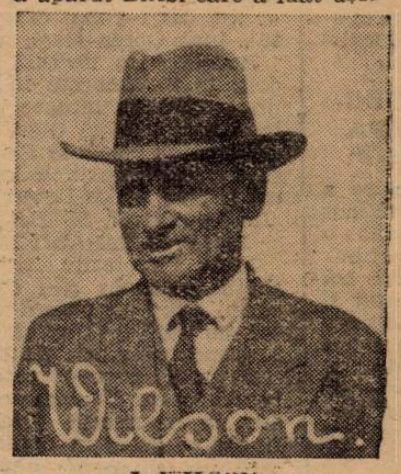

J. WILSON
antrenorul iepei Povestea

avantajul. Natașa angajată pe grilă, a atacat în ultimul moment. Un atac ineficace care nu a încheiat pe Biribi.

Al treilea a rămas Cărăbuș.

PREMIUL LOTRU

Ostilitățile le-a condus Lăpușneanca. La intersecția pistelor, la cravașă, Onuța a trecut în frunte. Pentru scurtă durată însă, de oarece a fost depășită de Bocacio.

Din fundul plutonului au apărut Sfârlează și Gluma cari angajate într'o mare luptă, au trecut de Bocacio și la cravașă. Sfârlează a câștigat cu un cap

PREMIUL MARAȘEȘTI

Ciocârlan și-a făcut cursa obicinuită în fruntea plutonului. Il urmau Cremene, Nae și Mont Blanc.

In linia dreaptă leaderul respinge atacurile date de aceștia. N'a putut însă face față aceluia al iepei Povestea, care înainta puternic.

Al treilea a fost Almaș care a concurat bine.

PREMIUL FAVARA

Imediat după ridicarea benzilor Brancas este lansat în cap. Șerban îl supraveghea însă insistent. In a treia poziție galopa Buburel. Ceilalți erau înșirați pe multe lungimi.

La intersecția pistelor Șerban este cravașat iar Buburel dispare. Dornic schițează un timid atac, fără rezultat însă. Solicitat insistent, Șerban ajunge până la o lungime de Brancas. O singură cravașă a lui Vincent a fost însă suficientă pentru ca Brancas să se degajeze de Șerban. In ultimul moment, a intervenit Stop. Cu toate că a terminat foarte puternic, nu a putut ocupa decât rocul al treilea.

PREMIUL CRICOV

Bravo mă a fost în cap până la grilă. Aci Amnar a trecut cu mare autoritate. Realist a fost al treilea.

PREMIUL FIRFIRICA

Getta, Licurici și Glumeț au ocupat primele trei locuri până în linia dreaptă. Aci Licurici a fost întrecut de Glumeț care în fața tribunei a obținut un categoric avantaj asupra pensionarei lui Gabens.

Licurici a rămas al treilea.

Sosirea din premiul Favara

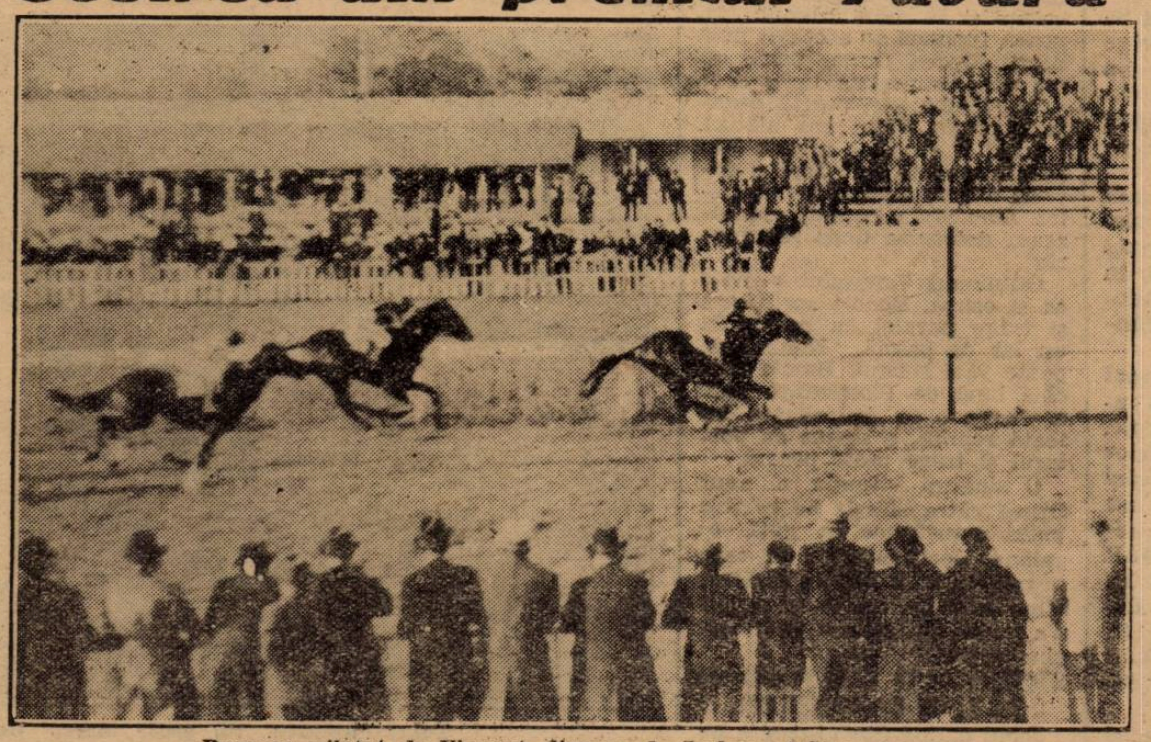

Brancas, pilotat de Vincent, dispune de Șerban și Stop

REZULTATUL TECHNIC

Premiul BRĂILA — Handicap vânzare — 20.000 lei — 1300 m. P. V.

1	Biribi	64	Vincent	20	21	Câștigat
2	Natașa	41½	Oprescu	41	44	2—2½—2
3	Cărăbuș	40	Florescu	44	43	lung.
4	Peldas	57	Gosztony	108	71	
	Belea II	50	Crișan	55	55	Durata 1'24

Biribi (Defensor și Brise de Gerve) al d-lui **Negropontes.**
Pariu mutual: Tribună: 20, 15, 15; peluză: 21, 15, 21.

Premiul LOTRU — Velter h'cap — 25.000 lei — 1600 metri P. N.

1	Sfârlează	61	Ilinca	47	70	Câștigat
2	Gluma	59	Gill	17	18	cap—1½ - 2
3	Boccacio	60	Vincent	50	58	lung.
4	Onuța	59	G. Enescu	62	54	
	Zori de Zi II	45½	Crișan	302	196	
	Lăpușneanca	57	V. Hutuleag	180	138	
	Banu Olteniei	53½	Satmary	314	215	Durata 1'46

Sfârlează (Favara și Sfinx) a **Hergheliei Scroviste.**
Pariu mutual: Tribună: 47, 23, 12; peluză: 70, 20, 12.

Premiul MĂRĂȘEȘTI — 50.000 lei — 1500 metri P. V.

1	Povestea	56½	Gill	22	22	Câștigat
2	Ciocârlan	58	Vincent	38	41	2½—1¾
3	Mont Blanc	58	R. Cristea	35	54	lung.
4	Almaș	55	Mullot	342	15	
	Nae	56½	Cucu	89	80	
	Tricolor	56½	G. Enescu	647	288	
	Cremene	55	Hutuleag V.	349	22	Durata 1'32

Povestea (Coronach și Potpouri) a d-lui **Al. Ghika.**
Pariu mutual: Tribună: 22, 14, 15; peluză: 22, 14, 16.

Premiu FAVARA — H'cap liber și lim. — 100.000 lei — 2000 m. P. N.

1	Brancas	53½	Vincent	28	24	Câștigat
2	Serban	53½	V. Hutuleag	45	40	1½—1½—2
3	Stop	55½	Urdăreanu	147	150	lung.
4	Don Basil	49½	Cucu	75	75	
	Dornic	57½	Ilinca	36	31	
	Buburel	64	R. Cristea	28	24	
	Codru	58½	Gill	36	31	
	Madrigal	52	Mullot	36	31	
	Flor fina	48	Iosza	141	380	
	My Lass	45½	Crișan N.	93	70	Dutata 2'11

Brancas (Bishop's Rock și Boite de Nuit) al d-lui **S. Schwartz.**
Pariu mutual: Tribună: 28, 19, 19, 26; peluză: 24, 21, 19, 32.

Premiul CRICOV — Mixtă — 30.000 lei — 1200 metri L. D.

1	Amnar	59	Ilinca	16	17	Câștigat
2	Bravo mă	55	Crișan	39	30	1—1½—2½
3	Realist	57	Gill	307	61	lung.
4	Silfida	53	Urdăreanu	91	433	
	Lutica	54	Tănase	623	153	
	P'tit Noir	51	Logofătu	128	322	
	Roy	59	Vincent	—	—	Durata 1'18

Amnar (Ricsag și Atta Girl) al **Hergheliei Scroviste.**
Pariu mutual: Tribună: 16, 11, 14; peluză: 17, 12, 13.

Premiul FIRFIRICA — Handicap — 30.000 lei — 1500 metri P. V.

1	Glumeț	64	Ilinca	24	22	Câștigat
2	Getta	53	V. Hutuleag	22	26	2—1½—2
3	Licurici	40½	Oprescu	96	120	lung.
4	Drapel	51½	Cucu	35	29	
	Tuluța	59	R. Cristea	35	29	Durata 1'33

Glumeț (Truculent și Green Gobdees) al **Hergheliei Scroviste.**
Pariu mutual: Tribună: 24, 13, 12; peluză: 22, 13, 12.

Alergările de galop

BANEASA; Ziua XVI-a,

Joi 3 Noembrie a. c.

— Inscrieri —

PR. GUIPEREUX — 1300 metri — 20.000 lei

Marius	40.000	60½
Peidas	10.000	51
Răstel	10.000	49½
Răzor	30.000	57½
Caiafa	30.000	52½
Minunat	30.000	51
Loti	20.000	52½
Cărăbuș	20.000	52
Baby	10.000	49
Băbuca	20.000	54½
Zori de Zi II	10.000	48½

Pr. MAGNESIUM — W.-H'cap 22.000 lei — 1600 metri — 2 reprize —

Jessica, Marmara, Elvira, Răstel, Cin'te ține, Hoața, Spătar, Răzleț, Caiafa, Carmen, Brânceni, Getta, Tuluța, Drapel, Mayar, Naum, Minunat, Banu Olteniei, Menelik, Lăpușneanca, Elada, Li, Răscoala, Très Pratique, Sukoro, Monette III, Necaz, Nolcică, Meșteru Manole, Puișor.

Pr. LA BELLE MARION — 25.000 lei — 1800 metri

Goblin	40.000	57
Marcella		58
Marche en avant		62
Tuluța		54½
Magnat		58
Baba Novak	40.000	52½
Menelik		60½
Glorietta		60
Très Pratique		60½
Kasandra		61
Franză		56½

Premiul FLEAC — 1000 m. — 20.000 lei

Tatja	30.000	51½
Opinca	20.000	43½
Etiquette	40.000	52½
Fioretta	30.000	48½
Dictator	20.000	45
Realist	40.000	50½
Păunița	50.000	51½
Hazard	40.000	52½
Magicienne	40.000	49
Bucurescioara	20.000	43½

Pr. SAGEATA — Handicap 25.000 lei — 1300 m.

Bravo mă, Melitta, Ticu, P'tit Noir, Gloria, Molda, Etiquette, Fioreta, Halmei, Sulița, Jaf, Dictator, Realist, Cremene, Lăncier, Olaf, Silfida, Traviata, Almaș, Smeu, Străjer, Blank, Conița II, Hazard, Magicienne, Lutica, Șoim, Stăpân, Micșunea, Nae, Balyhoo.

Premiul N. FILIPESCU — 1700 m. — 80.000 lei

Boeru	55½
Mont Blanc	57
Răzvrătit	55½
Smaranda	55½
Traviata	55½
Amnar	55½
Solitar	55½
Tarzan	55½
Blank	57
Bock	55½
Roy	55½
Harța	55½
Mazeppa	55½
Tricolor	55½
Corniță	57
Golanca	55½
Nae	55½

Jocul austriac
a fost câștigat eri la Băneasa
15 jucători vor împărți 447.270 de lei

Eri la Băneasa a continuat jocul austriac. A început cu 288.160 de lei și a ajuns la 447.270 de lei.

O triere severă a buletinelor a făcut în cursa a doua Sfârlează. Această triere a fost urmată de alta, nu atât de mare însă, efectuată de Brancas. In restul curselor câștigând favoriții, pe 15 buletine au figurat numele celor șase câștigători ai reuniunei de eri.

Fiecare din cei 15 posesori ai acestor buletine vor primi câte 29.818 lei.

DIN PLECARE LA SOSIRE

JOPPA HANOVER ne-a servit eri in premiul Petronius o nouă dovadă de clasa ei internațională. Iapa americană a pierdut mult teren într'un galop luat pe primul kilometru. Pe ultima parte a parcursului a avut o acțiune formidabilă și și-a învins adversarii de justețe. Pe distanțe lungi credem că nu are adversari la noi.

VALENTIO s'a apărat curajos. Surul a dispus de Havana și alți trăpași cu remarcabile state de serviciu. Vom remarca rezistența acestui armăsar. De la începutul anului a fost încercat pe toate distanțele și totuși deține o condiție maximă.

VIZIRU a condus mult timp cursa. Fiul lui Jelsö este refăcut. In compania lui trebue urmărit deoarece se apropie de ziua victoriei.

CUPIDON nu s'a întrebuințat la nici un moment. Din această cauză a încheiat plutonul la distanță.

BLONDELLA și-a compromis orice șansă din plecare, galopând.

Explicabil deci că a fost simplă figurantă.

TURLA a confirmat merituoasa ei exhibiție de Joi. Cu toate că a greșit, a prins în linia dreaptă pe Dolly B. pe care a învins-o mai ușor decât arată intervalul dela sosire.

DOLLY B. până pe ultima sută de metri a fost pe primul plan. Lasă impresia că a scăpat.

In linia dreaptă a scurtat însă fleul, fiind depășită de Turla.

Și așa, comportarea ei trebue reținută deoarece o arată în sensibil progres.

Și-a corectat recordul cu 17 secunde.

TAINA este din cale afară de capricioasă. In condițiuni normale n'ar fi trebuit să lipsească dela sosire. A comis însă greșeli treparabile.

BANDIT II nu este încă suficient familiarizat cu probele publice. Din această cauză Pavlic a ocolit mult pentru a-l feri de contactul cu cai.

WINSOME JOSEDALE continuă prodigioasa ei ascensiune A galopat pe primul kilometru și totuș a învins comod pe Josedale Margot.

Posedă o frumoasă pointă de viteză.

Când Cercasov a demarat-o, Josedale Margot n'a fost capabilă să-i opună rezistență.

Cât de curând, roaiba va deveni o serioasă adversară pentru Belșug.

JOSEDALE MARGOT de astă dată a mers corect. A întâlnit însă o adversară considerabil ameliorată, pe Winsome Josedale.

POCK deși și-a ameliorat recordul carierei n'a putut conta în alegare. Misiunea lui era grea față de două iepe ca Winsome Josedale și Josedale Margot cărora le dădea 60 de metri. Se află însă în mare formă.

In acest sens recordul înregistrat — 1.27.7 — este concludent.

GLONȚ a reintrat obscur. Avea o bună șansă și totuș nu a figurat. Este un cal greu de antrenat și în plus nu excelează în performanțe stabile.

GHID dacă nu ar fi fost gonit prea tare pe prima parte a parcursului, poate că ar fi câștigat. Andreyevsky s'a grăbit să refacă prea repede handicapul inițial. Din această cauză fiul lui Texas nu a mai dat nimic în linie dreaptă și a fost depășit pe ultimii metri de Ezer jo.

● EZER JO a realizat o excelentă performanță. In special ne-a plăcut finishul pensionarei lui Pavlic. Victoria a costat-o însă o secundă.

● PETRUȘ a început încet cursa. In plus a măsurat pista și ocolurile. In condițiuni normale nu ar fi pierdut. Rămâne cel mai autorizat exponent al trei anilor români, deși a cedat Sâmbătă lui Ghid. Intr'o cursă normală este aproape cert că l'ar fi învins.

CANDRIU și-a compromis șorții de isbândă pe cari i-a avut greșind. De câte ori înainta în câștigător, galopa.

Este un element care detestă lupta.

ZENIT mult timp a fost pe primul plan. Nu putea face mai mult în compania în care concura.

MOHOR din nou a decepționat.

Animal mic, lipsit de rezistență, a pierdut repede forma.

NATION pe prima parte a parcursului își compromisese situația. Ultimii 500 de metri însă le-a acoperit într'o alură impresionantă, datorită căreia a salvat o partidă care părea compromisă la început.

ROSALINDE s'a comportat remarcabil cu Fischer. N'a pierdut decât în ultimul fuleu. Pentru actuala condiție a fiicei lui Gordon Peter este concludent și recordul realizat, 1.28.7.

NAVERNO avea o situațiune grea. Totuș s'a apărut onorabil, terminând al treilea, aproape.

SAM WORTHY actualmente deține cea mai bună formă. Deși a ocolit și a dat avantagii serioase, a contat efectiv în cursă. Actualele lui posibilități, sunt atestate elogios și recordul realizat, 1.26,8.

VENEZIA până în linia dreaptă a condus cursa. Aci s'a stins însă.

Nu este o iapă care să reziste la eforturi dese. In precedentele ei dispute concurase mai bine.

Eșecul THEODOREI este independent de valoarea ei. Greșind, a pierdut teren prețios.

EFTIN s'a reabilitat de recentele lui eșecuri. Pensionarul lui Crainic terminând puternic a reușit să obțină avantajul în ultimul moment. Imprejurarea că nu a galopat constitue un indiciu că este valid.

LIVADA a concurat peste așteptări. O iapă foarte capricioasă însă. In alergările unde are situațiuni grele reușește adevărate tururi de forțe. Decepționează însă unde are o situație ușoară.

ZALUD mult timp a lăsat impresia că va câștiga. La urmă s'a împleticit însă și a cedat de justețe. Probabil că s'a resimțit de efortul depus pe prima parte a parcursului.

JELES II și-a făcut o reapariție onorabilă. Până în linia dreaptă a fost al doilea. Lipsa de antrenament s'a manifestat însă aci și roibul a rămas.

GUY WORTHY ne-a servit o mare surpriză. Incapabil până Sâmbătă să termine o cursă, a câștigat. Cât de mare a fost această surpriză, arată și cota, 1091 pentru 10.

Chiar câștigând, n'a depășit clasa mediocrităților.

VA-TA ar fi câștigat, dacă nu galopa la finisch. Condiția cei trebue reținută.

PAN WORTHY a galopat când era stăpân pe situație, Borisiac forțându-l inutil.

MAGURA a bruit cu resurse. Szabo a reușit să facă din ea cal de curse.

ȘTRENGAR fără greșeala comisă, n'ar fi scăpat victoria.

INFORMAȚIUNI

ERI LA BANEASA

● SUKORO nefiind prezent cu o jumătate de oră înainte de disputarea premiului Brăila, conform regulamentului a fost retras din oficiu, deoarece s'au făcut contestații de către ceilalți antrenori cari aveau cai în cursă.

Pentru abaterea că și-a adus târziu pensionarul pe hipodrom, antrenorul Ujvari a fost amendat cu 5000 de lei.

Pariorilor cari au avut buletine în cari în prima alergare a figurat numai Sukoro, li s'au restituit mizele.

● *BIRIBI* scos în licitație după victoria din premiul Brăila, n'a găsit amatori la 60000 de lei, prețul inițial de vânzare.

● FLORESCU și OPRESCU au fost amendați cu câte 100 de lei deoarece după terminarea premiului Brăila s'au întors pe pistă cu caii în galop.

● *ROY* a rămas la plecare în premiul Cricov.

● IATA cotele plătite la event:

Sfârlează-Povestea 102.
Brancas-Glumeț 102.

● V. HUȚULEAG a fost amendat cu 200 de lei pentru provocare de busculadă în premiul Mărășești.

● ZIARUL nostru a indicat eri cinci câștigători și anume pe Biribi, Povestea, Brancas, Amnar și Glumeț.

● BUBUREL a fost lăsat la odihnă. Va reapare la anul.

● CORNIȚA va disputa în anul curent o singură alergare, premiul Filipescu. Pentru această probă mai este special rezervat TARZAN care va fi încredințat lui G. Horvath.

● MAI mult decât sigur că Vincent își va angaja pentru la anul prima montă a grajdului Schwartz. A doua montă este posibil să fie la antrenorul Wilson.

● LA SECRETARIATUL Jockey Clubului se publică azi greutățile din handicapurile de Joi.

Deasemenea se fac angajamente pentru reuniunea de Duminecă.

CICLISM

In „match-ul omnium“

Tudose a învins pe Steinhardt cu 2-1

iar tânărul Bekman s'a dovedit în continuu progres
Frumoasa comportare a ploeștenilor Gheorghe Radu și C. Vintilescu la categoriile inferioare

O dimineață de toamnă însorită, călduță, gratulată de razele unui soare prietenos, care a ținut să fie tovarășul, unei zile de sport, după care se vor trage oboloanele actualei stagiuni.

Intr'adevăr, eri pe pista parcului sportiv „A. C. S. A.“, cursele programate de „F. R. S. C.“ au cunoscut un frumos succes. Startul bine populat și cu „vedete“ și cu „speranțe“, a contribuit la ridicarea valorii reuniunii.

Un public destul de numeros a ținut să arate că știe să acorde importanța cuvenită unei reuniuni, care se prezenta sub aspectul unui program cu un conținut variat, a cărui desfășurare a fost plină de surprize, mai ales în „matchul omnium“, pentru categoria III-a și începători.

Surpriza zilei însă, stă în bine meritata victorie a ploeșteanului Gheorghe Răduță.

Moekesch care era favoritul locului întâiu, nefiind în formă, a câștigat la toate probele... ultimul loc.

Așa dar... cei care l-au dat favorit, au înregistrat, firește, o crudă deziluzie.

De remarcat a fost comportarea lui Vintilescu, alt ploeștean, de frumoase promisiuni.

Enache Vasile, proaspătul alergător al „Metropolei“ s'a comportat destul de bine ținând seamă că este la primele curse.

„Matchul omnium“ pentru categoria I-a și a II-a, ne-a relevat în mod deosebit pe I. Beckman, un valoros pistar al „Aquilei Marathon“.

Duelul Tudose-Steinhardt a fost punctul forte al programului.

Invingător la viteză Steinhardt, a fost în schimb învins net, la celelalte probe, de Tudose, care câștigând „matchul omnium“, a confirmat în totul pronosticul nostru.

REZULTATE TEHNICE
„MATCHUL OMNIUM“ CATEGORIA 3-a ȘI INCEPĂTORI

1. CURSĂ DE VITEZA PE 1000 m.

Seria I

1. N. Enache (M.); 2. V. Schetz (A. C. S. A.); 3. A. Nițescu (A. S. P. I. M.).

Seria II

1. I. Andreescu (A. S. P. I. M.); 2. C. Vintilescu (Ploești); 3. I. Steinhardt (A. S. P. I. M.).

Seria III

1. C. Iacob (V. D.); 2. Gh. Răduță (Ploești); 3. D. Ignatovici, V. C. R.).

Prima recalificare

1. C. Vintilescu; 2. D. Ignatovici; 3. V. Schetz.

A doua recalificare

1. Răduță Gh.; 2. Nițescu A; 3. Steinhardt I.

Finala

1. Gh. Răduță (Ploești); 2. C. Iacob, (V. D.); 3. C. Vintilescu (Ploești); 4. V. Eenache (Metr.).

2. CURSA DE ELIMINARE

Sunt eliminați, în ordinea în care-i scriem, următorii alergători:

G. Moekesch, D. Ignatovici, I. Andreescu, V. Schetz, M. Cazan, T. Schetz, Gh. Boroneață, A. Nițescu, C. Iacob, I. Steinhardt, V. Ionescu, V. Enache.

In cursă au mai rămas doi: Vintilescu și Răduță; la spritul final. Răduță învingând cu două lungimi, — prin complezența conorășanului său Vintilescu, și-a adjudecat astfel primul loc.

CLASAMENTUL

1. Gh. Răduță.
2. C. Vintilescu.
3. V. Enache.

Rezultatul clasamentului îl constitue ordinea inversă a eliminaților mai sus citați.

3. SEMIFOND 10 TURE CU SPRINT LA FIECARE 2 TURE

Intâiul sprint

1. I. Tudoroiu; 2. V. Schetz; 3. I. Andreescu.

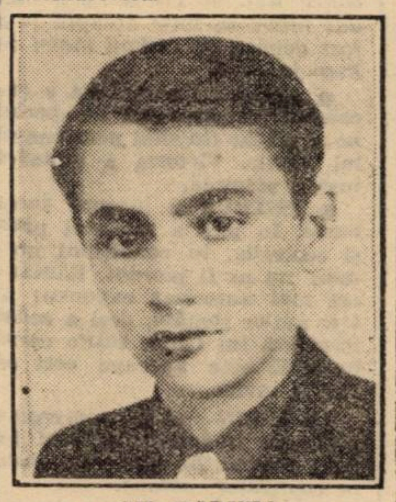

GH. RĂDUȚA

Al 2-lea sprint

1. Tudoroiu; 2. V. Ionescu; 3. A. Nițescu.

După sprintul acesta, Vintilescu abandonează — rău a făcut —, căci acest abandon, i-a stricat situația în clasamentul general. Trebuia să se țină, după ceilalți, chiar dacă a văzut că nu mai are șansă.

Al 3-lea sprint

1. C. Iacob; 2. I. Andreescu; 3. Gh. Răduță.

Al 4-lea sprint

1. Tudoroiu; 2. Răduță; 3. Nițescu.

Al 5-lea sprint și ultimul

1. Răduță (Ploești); 2. Tudoroiu (A. S. P. I. M.); 3. Iacob (V. D.).

CLASAMENTUL LA SEMIFOND

1. I. Tudoroiu (A. S. P. I. M. 13 puncte.
2. Gh. Răduță (Pl.) 9 puncte.
3. C. Iacob (V. D.) 5 puncte.

CLASAMENTUL GENERAL AL „MATCHULUI OMNIUM“

1. Gh. Răduță (Ploești) 3+3+2=8 puncte.
2. C. Iacob (V. D.) 2+0+1=3 puncte.
3. I. Tudoroiu (A. S. P. I. M.) 3+0+0=3 puncte.
4. C. Vintilescu (Ploești) 1+2+0=3 puncte.

„MATCHUL OMNIUM“ CATEGORIA I ȘI A II-a

1. Cursă de viteză pe 1000 m.

Seria I

1. M. Steinhardt (A S P I. M.); 2. E. Norhadian (Pr. N.).

A câștigat ușor, 200 m. în 11".

Seria II

1. C. Tudose (Pr. N.); 2. Walter Ag.; 3. Radu Gh.

200 m. n 14" 2/5.

Tudose, în lasă înainte, cu vreo 10 m., apoi forțează și câștigă în mod spectaculos.

Seria III

1. Cr. Teodorescu (Pr. N.); 2. I. Beckman (A. G. M.); 3. Tălmaciu.

Câștigat frumos 1 lung. 200 m. 15".

Prima recalificare

1. Beckman; 2. Walter Ag.; 3. Norhadian.

Câștigat frumos 1 lung. 200 m. în 15 sec. 1/5.

Walter, se plânge oficialilor, că Beckman i-a tăiat calea, și cere să se mai aleagă odată. Juriul însă nu aprobă contestația.

Prima semifinală

1. Steinhardt (A. S. P. I. M.); 2. Cr. Teodorescu (Pr. N.).

Câștigat ușor 1 lung. 200 m. în 15 secunde.

A doua semifinală

1. Tudos; 2. Beckman.

Câștigat frumos 2 lung. 200 m. în 14" 3/5.

Recalificare pentru locul 3 și 4

1. Beckman (Ag. M.); 2. Cr. Teodorescu Pr. N.

FINALA

1. M. Steinhardt.
2. C. Tudose.

Câștigat ușor. 200 m. în 14 sec. 2/5.

Tudose uitând că se aleargă pe 1000 m. — după spusele lui —, trage sprint la primul tur, fapt care îl desavantajează în al doilea nemai putând câștiga.

2. CURSĂ CU ELIMINARE LA FIECARE 2 TURE

Alergători au fost eliminați în ordinea următoare:

1. Gh. Radu; 2. E. Norhadian; 3. Ag Walter; 4. M. Steinhardt; 5. Tălmaciu.

Tudose are mult de lucru cu Beckman, pe care îl învinge, până la urmă, cu o lungime.

CLASAMENTUL

1. Tudose.
2. Bekman.
3. Tălmaciu.

SEMI FOND

20 de ture cu sprint la fiecare 2 ture

Primul sprint

1. Tălmaciu. 2. Tudose. 3. Beckman.

Al doilea sprint

1. Tudose, 2. Tălmaciu. 3. Steinhardt.

Al 3-lea sprint

1. Tudose, 2. Beckman, 3. Tălmaciu.

Al 4-lea

1. Steinhardt, 2. Beckman, 3. Tudose.

Al 5-lea

1. Tudose, 2. Steinhardt, 3. Beckman.

C. IACOB

Al 6-lea

1. Tudose, 2. Beckman, 3. Steinhardt.

Al 7-lea

1. Steinhardt, 2. Tudose, 3. Beckman.

Al 8-lea

1. Tudose, 2. Steinhardt, 3. Norhardian.

In turul 17-lea Tudose rupe rândurile trăgându-l și pe Norhadian după el. Beckman observă manevra, și îi urmărește.

Al 9-lea

1. Norhadian, 2. Tudose, 3. Beckman.

După sprint, Tudose îl lasă pe Norhadian să treacă primul, iar pe restul parcursului, îl ține în plasă, mărindu-și totodată și avantajul câștigat.

Al 10-lea sprint (ultimul)

1. Norhadian, 2. Tudose, 3. Bechgan.

Tudose i-a „lucrat“ bine pe ceilalți, căci trăgându-l pe Norhadian după el și câștigând 200 m. avans față de ceilalți, și-a plasat camaradul de club la locul al doilea.

CLASAMENTUL LA SEMIFOND

1. Tudose, 27 puncte.
2. Norhadian, 10 p., (200 m. avans).
3. Steinhardt, 12 p.
4. Beckman, 12 p.

I. TUDOROIU

Norhadian ocupă locul 2, pentrucă, a avut un avans de 200 m. la sosire, față de Steinhardt care are mai multe puncte decât el.

CLASAMENTUL GENERAL AL „MATCHULUI OMNIUM“

1. C. Tudose (Pr. N.), 2+3+3=8 puncte.
2. M. Steinhardt (A. S. P. I. M.), 3+0+1=4 p.
3. I. Beckman (Aq. M.), 2+0+0=2 puncte.

Premiile câștigătorilor se vor da, la sediul federației, peste 10 zile. Primilor 3 clasați din categoria 3-a și începători, medalii, iar primilor 3 clasați din categoria I-a și a II-a premii în bani.

Aproape complect restabilit de pe urma boalei și a rănilor din ultimele reuniuni, Tudose și-a verificat eri forma, pentru a ști care îi sunt șansele la „recordul orei“ ce-l va încerca într'un timp foarte apropiat.

Spațiul nepermițându-ne să dăm amănunte, vom reveni asupra acestei reuniuni în numerile viitoare

Corneliu Burileanu

Tir

Programul activității tirului de iarnă

Tirul la carabină și pistol, calibru redus, a început a lua tot mai mare desvoltare.

Iubitorii și animatorii acestui sport folositor țărei, au avut o mare satisfacție, după balcaniada de la Sofia, de unde s'au întors acoperiți de glorie, și cu numeroase trofee.

Conform programului de înfăptuiri, și propagandă pentru desvoltarea gustului pentru tirul cu glonț redus Olimpic Club București, prin membrii săi, a întocmit următorul program înzestrat cu numeroase cupe și medalii, ce vor reveni echipelor formate din câte trei trăgători.

Echipa care va întruni cel mai mare număr de puncte, se va declara câștigătoarea cupei, în categoria respectivă.

1. CUPA IONESCU CĂLINEȘTI I

Oct. 30, Nov. 20, Dec. 18 : Carabină 50 m.; culcat nerezemat; 40 focuri pe 8 ținte; timp 2 ore; Echipe de trei; Ședințe trei.

2. CUPA GEO MIREA

Nov. 6, Nov. 27, Dec. 11, Ian. 14, Ian. 21 : Siluete 50 m.; 1 serie de 8 secunde; 3 serii de 6 secunde; 4 serii de 4 secunde; 1 serie de 3 secunde. *Ședințe cinci.*

3. SCUTUL E. GRANT 2000 PUNCTE

Nov. 13, Dec. 4, Ian. 7, Ian. 28, Feb. 18 : Carabină 50 m.; Culcat nerezemat; 40 focuri pe 8 ținte; individual; timp 2 ore; *Ședințe cinci.*

4. CUPA PAUL I. MOSCU

Feb. 4, Feb. 11, Feb. 25 : Carabină 50 m.; Culcat nerezemat; 60 focuri pe 6 ținte; timp 2 ore; Echipe de 4. *Ședințe trei.*

5. CUPA PAUL I. MOSCU

Mart. 2, Mart. 9, Mart. 16 : Carabină 50 m.; Culcat nerezemat; 30 focuri pe 6 ținte; timp 2 ore; echipe de 2; *Ședințe trei.*

6. CUPA GEO MIREA

Carabină 50 m. handicap; culcat nerezemat; 40 focuri pe 8 ținte; în picioare; 6 focuri pe 6 ținte; inter orașe: București, Brașov, Sibiu. *Ședințe trei.*

Rezultatele Cupei Ionescu Călinești

Sâmbătă și Duminică, s'a disputat în poligonul de tir redus de la A.N.E.F. primul match de tir-carabină calibru redus, pentru cupa oferită de d. Mihail Ionescu Călinești I.

In fața juriului format din domnii Geo Mirea și Gh. Dumitrescu, s'au prezentat trăgători dela Olimpic Club București, cari au format două echipe, Metropola București și Gloria Walter.

Condițiunile de tragere a acestei cupe sunt : carabină 50 m. culcat nerezemat, 40 focuri pe 8 ținte, timp de 2 ore, pe echipe de trei, în trei matchuri.

REZULTATE TEHNICE

Olimpic Club București

M. Ionescu Călinești I, 339 puncte.
M. Ionescu Călinești II, 385 puncte.
S. Ionescu Călinești III, 391 puncte.
Total general: 1.165.

Olimpic Club București

Ed. Grant, 393 puncte.
Paul Moscu, 387 puncte.
Dan Bădulescu, 394 puncte.
Total general: 1.174.

METROPOLA Metropola

S. Mănciulescu, 384 puncte.
P. Mircioiu, 371 puncte.
C. Jomir, 380 puncte.
Total general: 1.135.

Gloria Walter

Aricescu, 381 puncte.
V. Crișan, 386 puncte.
M. Ioanid, 361 puncte.
Total general: 1.128.

ATLETISM

Sezonul de cross-country s'a inaugurat sub frumoase auspicii

Dinu Cristea în mare formă. Rezultatele Cupei Alex. Velcovici

O zi splendidă cu un soare de primăvară, iată cadrul în care s'a inaugurat sezonul de cross-country bucureștean.

La acest cadru adăugați partea sportivă care a fost la înălțimea evenimentului și veți ajunge la concluzia că nici nu se putea un mai frumos început pentru sportul alergărilor pe teren variat.

Vremea frumoasă a permis ca alergarea să fie urmărită de un public numeros, iar crossul în sine a fost caracterizat printr'un număr deosul de mare de concurenți, o organizare îngrijită și care ne face să privim cu încredere viitoarele regizări însfârșit rezultatele înregistrate sunt promițătoare pentru un început de sezon.

Iată condițiunile în care s'a desfășurat reuniunea de eri, concurs care a avut darul să ne mulțumească.

O FORMULA NOUA !

Regulamentul cupei Velcovici așa cum a fost întocmit reprezintă desigur o inovație interesantă în materie de cross-country; organizatorii au păcătuit însă prin aceea că au păsit la disputarea crosurilor pe categorii mai înainte ca să facă o repartiție a alergătorilor, fapt care a dat loc după cum era și natural, la discuții și proteste unele din ele cât se poate de întemeiate.

In asemenea condițiuni, desigur că și în punctajul pe cluburi s'au strecurat erori care au denaturat clasamentul.

Toate acestea ne fac să credem că alergarea de eri ar fi avut un și mai mare succes dacă organizatorii ar fi programat-o cu câteva săptămâni mai târziu după ce în prealabil ar fi stabilit o listă a crossmenilor pe categorii :

DINU CRISTEA IN MARE FORMA

Din punct de vedere pur sportiv, două fapte merită să fie semnalate în crossul de eri: forma excelentă a lui Dinu Cristea, acest alergător ale cărui resurse par inepuizabile și performanța Viforului Daria a cărui secțiune de cross pare că și-a găsit cadența din trecut.

Dinu Cristea a alergat și mai ales a câștigat cum a vrut.

Excelentul fondist al Stadiului Român pare că și în această toamnă va domina net restul concurenților.

Dintre ceilalți concurenți merită să fie remarcată cursa lui Radu Ioniță dar mai ales a lui Tartareanu care a constituit o adevărată surpriză.

Nu poate fi trecută cu vederea nici alergarea tânărului venusist Burcescu o speranță în alergările pe teren variat.

Manea, deși lipsit de antrenament, ne-a lăsat impresia că în această toamnă ține să joace un rol de frunte în alergările de cross. O performanță care de asemenea merită să fie semnalată este cea reușită de tânărul Râșnoveanu, care a sosit al șaptelea, dar nu a fost trecut în clasament. Ahmed nu este suficient, iar Topală nu s'a prezentat în cele mai bune condițiuni fizice.

Dintre ceilalți concurenți vom remarca pe :

Todiriu, Pop Traian și Paraschivescu.

CUM S'A DESFAȘURAT ALERGAREA

Alergarea nu a avut prea mult istoric. Plecarea s'a dat la ora 11,30 din parcul U. F. S. R., iar conducerea grupului de circa 50 de concurenți a luat-o dela început Dinu Cristea urmat de Radu Ioniță, Tărtăreanu, Manea, Topală și Ahmed iar la circa 50 metri urmează un al doilea grup, alcătuit din : Burcescu, Todiriu, Răsnoveanu, etc.

Această situație se menține până la lacul Herăstrău, unde Topală și Ahmed cedează pasul și sunt întrecuți și de al doilea grup.

De acum încolo, soarta cursei este decisă.

Dinu Cristea își mărește avansul. Plutonul din frunte se detașează, iar grupul de concurenți se înșiră pe o distanță de circa doi kilometri.

Concurenții trec pe marginea lacului Herăstrău, urcă la ruine, coboară apoi spre podul dela Mogoșoaia și acum aleargă pe aleele șoselei Kiseleff, unde un public numeros îi urmărește ; unii cu interes, alții privind cu nedumerire.

După aproape 20 minute dela plecare, Dinu Cristea își face apariția în parcul U. F. S. R., trecând linia de sosire cu stilul său caracteristic, în aplauzele mulțimii entuziasmate.

La câteva sute de metri în urmă, sosește Radu Ioniță care după o luptă aprigă reușește să-l învingă pe Tărtăreanu iar în urma acestuia la 50 metri Manea.

DUPA ALERGARE

In timp ce oficialii se ocupau cu redactarea clasamentului găsim prilejul să stăm de vorbă cu eroii concursului de eri:

Dinu Cristea ne-a declarat:

— „Față de lipsa completă de antrenament — nu am mai alergat dela balcaniadă — sunt mulțumit de rezultat și sper să obțin rezultate frumoase în această toamnă. Țintaa mea este Naționalul pe care țin să-l câștig și în acest an."

Radu Ioniță este și el mulțumit.

Intors numai de câteva zile din manevre, fără nici o pregătire, rezultatul de astăzi mă bucură și mă face să privesc cu încredere sezonul de cross.

Tărtăreanu este fericit și încântat de performanța obținută ; speră să ne facă în această toamnă și mai mari surprize.

SE CERE CONTINUITATE

Organizarea a fost îngrijită și liga de atletism Muntenia va trebui să persevereze pe calea începută eri. Ea folosește propagandei sportului atletic.

Concurenților li s'au împărțit premii constând din medalii și diplome iar d. Velcovici a înmânat conducătorilor clubului Viforul Dacia cupa pusă în joc și câștigată de gruparea galbenă.

CLASAMENTUL CONCURENȚILOR

1. Dinu Cristea (St. R.) 19 m., 55 s., categ. I.
2. Radu Ioniță (V. D.) 21 m., 10 s. categ. I.
3. Tărtăreanu (V. D.) 21 m., 11 s. categ. II.
4. Manea Ion (St. R.) 21 m., 22 s. categ. I.
5. Burcescu (Venus) 21 m., 58 s. categ. III.
6. Ahmet Ali (St. R.) cat. II.
7. Todiriu (Victoria) categ. III.
8. Cunetti (P. B.) categ III.
9. Dumitrescu Ion (P. B.) categ. III.
10. Dinescu (V. D) categoria III.
11. Holtz V. (V. D.) categoria III.
12. Pop Traian (Venus) categoria III.
13. Paraschivescu (C. F. R.) categ. III.
14. Nemeș (Metrop.) categoria III.
15. Topală (St. R.) categ. II.
16. Someșan (V D.) categ. III.
17. Neagoe (V. D.) categ. III.
18. Paicu (V. D.) categ. III.
19. Hulpan (Victoria) categoria III.
20 Fotea (C. F. R.) categ. III.
21. Ionescu Șt. (Victoria) categoria III.
22. Oprea D. (Victoria) categoria III.
23. Sillagy (V. D.) categ. III.
24. Săndulescu (Venus) categoria III.
25. Taloi (Victoria) categ. III.
26. Pisău (Victoria) categorai III.
27. Ruță (C. F. R.) categ. III.
28. Niculescu (V. D.) categoria III.
29. Tănăsescu (Victoria) categoria III.
30. Balaș (C.F.R.) categ. III.
31 Pop Valeriu (Venus) categoria III.
32. Manu (C. F. R.) categ. III.
33. Borș Ștefan (Vergu) categoria III.
34. Beza Const. (C.F.R.) categoria III.
35. Herdic (Victoria) categoria III.
36. Tucă Vasile (P. B.) categoria III.
37. Ionescu Ion (C. F. R.) categoria III.
38. Dinzig Ed. (C. F. R.) categoria III.
39. Dima Gh. (C. F. R.) categoria III.
40. Ungureanu Dan (Venus) categ. III.
41. Milanovci Nic. (P. B.) categoaria III.
42. Wagner (C. F. R.) categoria III.
43. Predescu (ind.) categ. III.

PUNCTAJUL GENERAL PE CLUBURI

1. V. Dacia 7+5+10+16=38 p.
2. St. Rom. 6+9+8+17=40 p.
3. Venus 5+12+24+31=72 p.
4. Victoria 7+19+21+26=73 p.
5. C. F. R. 13+18+20+27=78 p.
6. P. Buc 8+9+36+41=94 p.

Vasile Firea a câștigat concursul de marș de eri

La șosea s'a desfășurat eri un interesant concurs de marș cu handicapuri, organizat de comisiunea noastră de specialitate de pe lângă F. R. A.

Reuniunea, deși n'a întrunit la start decât un număr restrâns de concurenți — 10 — s'a bucurat de un frumos succes și a avut darul să scoată în evidență calitățile câtorva începători.

Cursa desfășurată pe o distanță de 15 km. a revenit eternului Vasile Firea (plecat scratch) cu timpul de o oră 19 m. 45 s. 0, urmat de Teodosiu (Venus) h. 1.200 m.

REZULTATELE TECHNICE

1. Vasile Firea (scratch), (St. R.) 1 oră 19 min. 45 s.
2. Teodosiu (Venus) 1.200 m. h. 1 oră 20 m. 14.
3. C. Păun (ind.) 1.200 m. h.
4. Igniță (St. R.) 600 m. h.
5. Bădescu (St. R.) 600 m. h.

Ciobanu (St. R.) plecat cu 600 m. h. și Opran (V. D.) 600 m. h. sosiți în locul prim și secund au fost descalificați pentru cursă neregulamentară.

Concursul școlar dela Velodrom

Rezultatele primei zile

La Velodrom s'a desfășurat eri prima zi a concursurilor școlare de atletism ale Capitalei.

Concursul a strâns la start numeroși școlari, rezultatele primei zile fiind dintre cele mai satisfăcătoare.

După prima în clasament conduce școala Evanghelică cu 27 puncte, urmată de Colegiul Național Sf. Sava.

REZULTATELE TEHNICE
800 METRI PLAT

1) Nicolae Sucitu (Lic. Com. Marele Voevod Mihai), 2.20.6
2) Anton Florescu (Lic. Com Nicolae Kretulescu), 2.25.6.
3) Bubi Kohn (Șc. Evanghelică), 2.25.7.
4) Dumitru Marius (Lic. Com Marele Voevod Mihai).
5. Cr. Găiseanu (Lic. Mihai Viteazu).
6) Șerban Ghermani (C. N. Sfântul Sava).
11 concurenți.

GREUTATEA (7.257 kg.)

1) Ion Cristorian (C. N. Sfântul Sava), 10 m. 12 cm.
2) V. Panaitescu (Șc. Evanghelică), 9 m. 92 cm.
3) Romulus Popescu (C. N. Sfântul Sava), 9 m. 9 cm.
4) H. Hahn (Șc. Evanghelică) 9 m. 6 cm.
5) C-tin Predescu (Lic. Com. Marele Voevod Mihai), 8 m. 70 cm.
6) Niculescu Firu (Schewitz Thierin), 8 m. 67 cm.
12 concurenți.

LUNGIMEA

1) Petre Hidioșeanu (Lic. Matei Basarab), 602 cm.
2) Ștefănescu (Lic. Mihai Viteazu), 578 cm.
3) Hans Hahn (Șc. Evanghelică), 576 cm.
4) H. Sarchesian (Șc. Evanghelică), 575 cm.
5) Nicolae Drăgănescu (C. N. Sfântul Sava), 569 cm.
6) M. Florescu (Schewitz Thierin), 560 cm.
15 concurenți.

100 M. PLAT
Seria I

1) P. Hidioșeanu (Lic. Matei Basarab), 12 secunde.
2) Ion Theodorescu (Lic. Mihai Viteazu), 12.2.
6 concurenți.

Seria II

1) Alex. Peters (Șc. Evanghelică), 12.6.
2) Ioan Gianolu (C. N. Sfântul Sava), 12.6
5 concurenți.

Seria III

1) Igor Bujacker (Lic. Mihai Viteazu), 12.
2) Alex. Mihăescu (C. N. Sfântul Sava), 12.2.
5 concurenți.

Finala

1) Petre Hidioșeanu (Lic. Matei Basarab), 11.8.
2) Alex. Peters (Șc. Evanghelică), 12.
3) Igor Bujacker (Lic. Mihai Viteazu), 12.1.
4) Alex. Mihăescu (C. N. Sfântul Sava), 12.3.
5) Ion Theodorescu (Lic. Mihai Viteazu), 1".3.

ȘTAFETA 4×100 METRI

1) L. Com. M. V. M. 12 m. 45 s. 0.
2) C. N. Sf. Sava. 13 m. 15 s. 6.
3) Lic. Mihai Viteazu, 13 m. 24 s. 0.
4) Șc. Evanghelică, 13 m. 27 s. 0.
5) Lic. ind. Regele Carol II, 13 m. 53 s. 2.
6) Lic. Cantemir Vodă, 13 m. 58 s. 0.

CLASAMENTUL DUPA PRIMA ZI

1) Școala Evanghelică, 27 p.
2) Colegiul Național Sfântul Sava, 21 puncte.
3) Liceul Comercial Marele Voevod Mihai, 17 puncte.
4) Liceul Mihai Viteazu, 17 p.
5) Liceul Matei Basarab, 12 p.
6) Liceul Comercial Nicolae Kretulescu, 5 puncte.
7) Liceul Schewitz Thierin, 2 puncte.
8) Liceul Industrial Regele Carol II, 2 puncte.
9) Liceul Cantemir Vodă, 1 p.

PROGRAMUL ZILEI A DOUA

Concursul va continua Marți 1 Noembrie tot pe Stadionul Municipal al sectorului I Galben cu începere dela ora 14.45 d. m., cu următoarele probe:
300 m. serii, prăjină, disc, 1500 m., 300 m., finală, înălțime, suliță, 4×200 m.

Astăseară ședința biroului federal al F. R. A.

La sediul F. R. A. din str. Gogu Cantacuzino se vor întruni astă seară la ora 19.30 membrii biroului federal al federației de atletism.

La ordinea zilei vor fi:

a. omologarea recordurilor stabilite în cursul acestui sezon;

b. darea de seamă a activității federației;

c. chestiuni curente;

d. programul activității pentru sezonul viitor.

VOLLEY BASKET-BALL

Campionatul regiunii „Bucegi“
a cunoscut o etapă extrem de disputată
Telefon Club campion virtual de toamnă

Campionatul regiunei Bucegi, a cunoscut eri o etapă extrem de disputată, partidele jucate întrecând așteptările mai optimiste.

Astfel, pe terenul Sp. Studențesc derbyul campionatului de volley-ball masculin, disputat între echipa gazdă și Telefon Club, a prilejuit un spectacol rar, datorită ardoarei cu care s'a jucat.

Până la urmă, Telefon Club a dovedit că este invincibil în momentul de față, deși eri s'a prezentat cu o formație „pestriță” și nu în cea mai bună „formă“.

Campionatul femenin a cunoscut deasemenea o zi disputată, fruntașele Start club și Iureș Club, având de trecut peste adversari extrem de serioși.

Până la urmă „tehnica” și-a spus cuvântul.

La categoriile inferioare, aceiaș luptă care se petrece într'o mare indiferență din partea publicului, dar care prezintă un spectacol extrem de interesant.

In general, această etapă a înregistrat un succes deosebit, jocurile fiind, după cum am spus mai sus, frumoase, ceeace a făcut ca aceste sporturi încă minore, să mai facă multe „achiziții” în rândul spectatorilor și să mărească astfel un număr care era încă destul de mic.

Iată acum cum au decurs partidele

VOLLEY-BALL FEMENIN
CAT. I-a
START CLUB — SP. STUDENȚESC, 15—12; 13—15; 15—13.

Considerând probabil jocul cu Sportul ușor, „campioanele naționale” nu s'au prezentat cu cea mai bună formație.

Urmarea era să fie dezastruoasă căci numai norocul și oboseala adversarelor le-au scutit de un dezastru.

Sportul Studențesc întrecând toate așteptările a jucat excelent, echipa fiind pur și simplu de nerecunoscut.

Scorul oglindește, de altfel, perfect marea luptă care s'a dat între adversare.

S'au remarcat dela învingătoare: Mona Mavrocordat și Casandra Sabina, iar dela învinse, toată echipa.

IUREȘ CLUB — AURORA
18—8; 15—11.

Iureș Club a câștigat relativ ușor după un match în care a condus tot timpul.

„Visiniile” își revin din ce în ce mai mult, căci un match câștigat în două seturi în fața Aurorei, este o dovadă elocventă, mai ales că Aurora se dovedise în ultimul timp că deține o bună formă.

Iureșul a făcut însă o mare greșeală căci în setul al II-lea când avea 13—4, a început să joace indolent, permițând adversarelor să ajungă până la 11.

Echipele au prezentat următoarele formații:

Iureș: Etta Mănescu, Marietoarele formații:
Ange Călciurescu, Anny Mănescu, Gratziele Benjamin, Steluța Trembiski, Tuca Lazariade.

Aurora: Ungureanu Sofi, Stela Bucșescu, Lili Moscovici, Angela Adelstein. Berta Moscovici. Monica Moscovici.

S'au remarcat Etta Mănescu dela Iureș și Stela Bucșescu dela învinse care a fost și cea mai bună depe teren.

BONAPARTE — MACABI,
15—7; 15—9.

Bonapartistele continuând seria victoriilor, au dispus eri de Macaby la un scor concludent.

Jocul a fost frumos, dar puțin disputat.

S'a remarcat dela învingătoare toată echipa, iar dela Macaby, Retta Blau

VOLLEY-BALL FEMENIN
CAT. II-a
START B. — DELAVRANCEA,
15—13; 15—7.

Și de data aceasta Delavrancea s'a prezentat cu echipa incompletă și a fost nevoită să cedeze unei echipe pe care în mod normal trebuia să o învingă.

Cu puțin noroc putea, însă, să câștige primul set și desigur cu moralul mai ridicat ar fi putut termina învingătoare.

S'a remarcat Ileana Nenițescu dela învingătoare.

Delavrancea a avut cele mai bune jucătoare în Leni Tomescu și Adriana Georgescu.

VIFORUL DACIA — RADU VODA, 15—13; 15—12.

Derbyul categoriei a II-a a prilejuit un match extrem de disputat și spectaculos.

Viforul Dacia cu o echipă mai bine pregătită a reușit să ia un punct lui Radu Vodă.

S'a remarcat dela învingătoare întreaga echipă formată din: Leanța Dumitrescu, Anita Goga, Mimy Bica, Netti Mihăilescu, Tatiana Chirlag, Macy Popeea.

Dela Radu Vodă s'au remarcat Mariana Babeș și Dida Plantescu.

VERGU — SP. STUDENȚESC,
15—13; 15—12.

După un joc slab, Vergu a reușit să-și adjudece victoria.

S'au remarcat dela Vergu Lulu Cristescu și Marga Marinescu, iar dela Sportul Mioara Pascu și Monela Manolescu.

BONAPARTE — MIORIȚA
15—6; 11—15; 15—6.

Bonaparte numai cu patru jucătoare, a câștigat destul de greu, în fața unei echipe puțin rutinate.

Jocul a fost slab, câștigând echipa care a avut cel mai bun serviciu.

S'au remarcat dela Bonaparte Tica Tatovici și Mona Niculescu, iar dela Mioriția toată echipa.

CRAI NOU — INAINTE,
15—9; 16—14.

Acest match, pare că se va rejuca deoarece scorul nu corespunde realității, arbitrul ales neavând nimic comun cu volleyballul, dând ultimul set câștigat cu 16—15 ceeace nu este posibil.

El însă a scris pe foaia de arbitraj 16—14.

Rămâne ca liga să hotărască asupra acestei nereguli.

VOLLEY-BALL CAT. I-a
TELEFON CLUB — SP. STUDENȚESC, 13—15; 15—8; 15—13.

Campionii s'au prezentat cu o rezervă în echipă și după schimbarea primelor mingii, păreau că nu vor putea face față iureșului deslănțuit de „universitari”.

Intr'adevăr aceștia joacă deslănțuit și reușesc să conducă. Revelația acestui set a fost George Niculescu, dela Sportul care a „tras” admirabil.

In setul secund „telefoniștii” au jucat mai decis și au câștigat la diferență.

La fel și în ultimul în care au set-ball la 3. Sportul reface însă din terenul pierdut, grație lui Grigorescu și Rațiu, mai ales că prind la început o linie slabă, la fileu, iar apoi Herold trece pe la fileu fără să facă nimic, căci are pasurile foarte slabe.

Cei mai buni au fost dela înveanu și Bolintineanu, iar dela vingători, Gică Petrescu, Zârnoînvinși Rațiu și Grigorescu.

V. S. C. — AURORA, 15—10; 15—17; 15—13.

V.S.C.-ul reeditând figura de Duminica trecută, a reușit să câștige în fața Aurorei, după un joc strâns și spectaculos.

S'au remarcat M. Prunescu, Puiu Popescu și Crihan dela V. S. C., iar dela Aurora Victor și Sergiu Marcus.

O. C. B. — BONAPARTE,
16—14; 15—13.

Bonaparte conduce în primul set reușind să facă set-ball la 11, pe care însă îl pierde prin mai multe greșeli consecutive.

In cel de al doilea, însă, O. C. B.-ul este mai decis și câștigă dar numai la 13.

S'au remarcat Sami Grünstein Kamerman (O.C.B.), Tipărescu, Nellu Roșianu și Mera (Bonaparte).

MACABY — C. F. R., 15—8; 11—15; 15—8.

Disputat Sâmbătă matchul a revenit la luptă „dudeștenilor”, C. F. R.-ul prezentându-se numai în patru jucători în primul set și apoi în cinci.

CAT. I REZERVE
BONAPARTE — O. C. B., 15-14; 15-11

Rezervele „bonapartiștilor” au ieșit, contrar primei garnituri, învingători, reușind să învingă cu greu pe secunzii O.C.B.-ului.

S'au remarcat Dan Nasta, Rogoz și Glugoș, dela învingători.

AURORA — V. S. C., 15—5; 12—15; 15—10;

După un joc strâns și spectaculos, Aurora a reușit să-și adjudece victoria, la foarte mică diferență.

Cei mai buni au fost Bucur și Sisi Prunescu dela V. S. C.

BASKET-BALL CAT. I-a
V.S.C. — O.C.B, 38—26 (12—7)

Un joc frumos în care V.S.C-ul jucând mai legat și mai eficace, a reușit să câștige relativ ușor.

S'au remarcat M. Poenaru Bordea (cel mai bun depe teren), Puiu Popescu și Ionescu Cristian Neață dela V. S. C.

Ocebiștii au jucat toți la fel de slab.

C.F.R. — E.F.A, 37—20 (15—7)

E.F.A, la a doua partidă în cadrul primei categorii a dovedit că merită cu prisosință acest loc, fiind un adversar serios chiar pentru echipa „feroviară, care nu a câștigat decât la 17 puncte diferență.

Cei mai buni au fost dela C.F.R., Nae Alexandrescu și Paul Pârvulescu, iar dela E.F.A., Surmeyon și Avochian.

REZERVE

C.F.R.-E.F.A., 47-28 (20-5).

V.S.C.-O.C.B., 38-5 (22-4).

VOLLEY-BALL CAT. II-a

Av. Sportiv - Pebe, 8-15; 15-2; 15-10.

Rahova-Energia, 15-0; 15-0 (forfait).

C.F.R.B.T.-A.S. 13, 15-10; 15-8.

E.F.A. - Luceafărul, 15-3; 15-2.

Caraiman-Vif. Dacia, 15-14, 4-15; 15-7.

REZERVE

A. S. 13-Av. Sportiv, 15-9; 3-15; 15-10.

Rahova-Pebe, 15-9; 15-6.

BASKET-BALL CAT. II-a

I.P.P.-Pebe, 22-15 (12-7).

Iuventus - Energia, 23-15 (17-7).

Radu Vodă-Viitorul (amânat).

A. S. A. - Rahova, 34-18 (20-10).

REZERVE

Rahova - Viitorul, 34-28 (18-12).

BASKET CAT. III-a

Vif. Dacia - Delavrancea, 32-25 (18-12).

Caraiman - V.S.C., 31-26 (16-12).

Tirul-C. F. R., 27-22 (21-7).

Sp. Haret-Sp. Studențesc, 20-12 (12-6).

VOLLEY-BALL CAT. II-a

VIITORUL — A.S.A., 15—8; 12—15; 15—6.

Tinerii „lăzăriști” jucând cu mult suflet pentru triumful cauzei lor, au reușit să-și adjudece o victorie destul de ușor, după un joc foarte frumos și spectaculos.

S'au remarcat: Teodorescu, Georgescu, David (Viitorul), Bădescu și Cristescu (A. S. A.).

VOLLEY-BALL CAT. III-a

MONITORUL OFICIAL—TIRUL
16—14, 15—8

Monitorul Oficial jucând mai legat ca de obiceiu, a reușit să se impună, câștigând în două seturi în fața Tirului.

Jocul a fost foarte frumos, superioritatea Monitorului Oficial reușind să „amuțească“ galeria adversă.

S'au remarcat Soare, Conț și Gaston dela învingători.

Deasemenea s'a dovedit ca un element de valoare și tânărul atlet Nellu Ionescu.

DELAVRANCEA—VENUS
16—15, 8—15

Derbyul categoriei a III-a, disputat între Venus și Delavrancea a fost extrem de disputat, prilejuind în acelaș timp un spectacol foarte frumos.

Din păcate partida nu s'a putut termina din cauza întunericului, așa că lupta a rămas la situația de 1 la 1.

MONITORUL OFICIAL—SPIRU HARET, 15—5, 10—15, 15—10

Jucat Sâmbătă după amiază, acest match a prilejuit o luptă aprigă, care s'a soldat cu meritata victorie a Monitorului Oficial care a jucat mult mai eficace.

S'au remarcat: Soare, Conț și Roman Petre, dela învingători.

PRAHOVA—SP. HARET
15—10, 15—4

Jucând în Capitală, echipa ploeșteană Prahova a repurtat o nouă și concludentă victorie în două seturi asupra Sp. Haret.

❋

Mioriția—Sp. Muncitoresc, 15-0, 15-0 (forfait).

REZERVE

Sp. Haret—Mioriția, 15-9, 9-15, 15-5.

Tirul—Prahova, 15-0, 15-0 (forfait).

C. F. R.—Vif. Dacia, 15-8, 15-9.

❖

Plachetele donate de Clubul Pebe, disputate pe terenul din str. Mureșul 6, nu s'au terminat eri, urmând ca finalele să se dispute Duminica viitoare între: volley-bal: Prahova—C. F. R.; basket-ball: Tirul—Sp. Haret.

— *gh. epuran* —

Dudu Riegler, căp[itanul] Sportului Studențesc, primind cupa primăriei de Verde pe anii 1936—37—38 pentru campionatele naționale de basket-balt

Sărbătorirea campionilor naționali
din 1936-1937 și 1937-1938

Eri dimineață pe terenul grupări Sportul Studențesc, Federația română de baskel și volleyball a sărbătorit campionii naționali pe anii 1936—37 și 1937—38.

Începută la ora 13, solemnitatea s'a deschis printr'o scurtă cuvântare a președintelui F. R. B. V.

După ce a arătat activitatea depusă și meritele fiecărei echipe sărbătorite eri, d-sa a procedat la împărțirea trofeelor.

Prima a fost chemată d-ra Etta Mănescu care în calitate de vicepreședintă a Iureș Clubului, campionul național de volley femenin pe anul 1936—37, primește — în aplauzele asistenței — o cupă și opt plachete

După ce este felicitată de președintele federației, domnișoara Etta Mănescu emoționată mulțumește F. R. B V-ului pentru acest nou trofeu ce le este înmânat, asigurând totodată conducerea că Iureș Clubul nu s'a gândit niciodată ca să câștige cupele puse în joc ci a fost animat numai de dorința să facă sport pentru sport.

Urmează în ordine d. Petre Bălteanu și C. Riegler cei doi căpitani de echipe ai Sportului Studențesc — respectiv de volley și basket — cari primesc cupele și plachetele respective.

Se continuă apoi cu echipele campioane de volley și basket pe anul 1937—38.

Și aci ca și la anul precedent sexul frumos este respectat, fiind chemată prima d-ra Mona Mavrocordat, căpitana Startului, care primește ca și „rivalele“ sale o cupă și opt plachete. Aceleași aplauze și aceleași mulțumiri ale căpitanei Startului la fel de emoționată ca și predecesoarea sa

Urmează d. Gică Petrescu, tânărul căpitan al Telefon Clubului, care primește pentru clubul său o cupă identică cu aceia a Startului, deasemenea și opt plachete.

Sportul Studențesc, care de patru ani cucerește campionatul național de basket-ball, a primit din nou cupa Primăriei de Verde și cele 10 plachete respective

După aceasta, solemnitatea se sfârșește, grupările sărbătorite plecând fericite cu „bogățiile“ în brate.

Pagina Boxului

Considerațiuni

pe marginea reuniunii în care Doculescu a abandonat

Sâmbătă seară s'a desfășurat în sala A. C. T. din str. Luterană, o interesantă reuniune pugilistică.

A fost interesantă din toate punctele de vedere: ca asistență, sala a fost înțesată până la ultimul loc; ca program a fost la înălțimea celor mai bune reuniuni.

Ce va face Doculescu în fața lui Morejon?

Cam aceasta a fost întrebarea pe care și-o punea în avantcronică întreaga presă sportivă.

Publicul a alergat la această reuniune și pentru motivul că cineva a aruncat o vorbă 'n vânt: matchul este pe înțelesul celor doi boxeuri: adică rezultatul a fost aranjat dinainte....

Spectatorii au invadat sala de spectacole și pentru curiozitatea de a vedea cum arată la... față, un match care, public, se știe că e aranjat.

A avut însă o crudă deziluzie: matchul nu a fost aranjat, căci nimeni nu putea să aranjeze un match în care românul să termine învins prin abandon...

ABANDONUL LUI MIELU DOCULESCU

Ceeace a produs surpriză, a fost abandonul lui Mielu Doculescu. După un început promițător, și care se desfășura în avantajul românului, Doculescu a slăbit alura.

Începând însă după prima jumătate a matchului. Mielu Doculescu a început să bată în retragere.

Motiv pentru cuban, să preseze, astfel că la începutul reprizei a 7-a, soigncurii lui Doculescu au aruncat buretele.

Mielu Doculescu a terminat cele 6 reprize istovit!

N'a mai putut să continue...

Credem că pentru reintrarea lui i s'a ales un adversar mult prea pretențios.

Nu trebuiesc uitate vorbele profesorului Leclerc care sosit astă vară, la campionatul european Cataneo-Toma Aurel, și, întâlnindu-l pe calea Victoriei pe Spakow, l-a întrebat:

— Iți cunoști adversarul?

— ??

— Este unul cu un nas lat cât și obrazul. Știe box foarte mult; să te ferești de lupta în clinch; este foarte rezistent. Nimeni nu l-a trântit până acum.

Se știe că Mielu Doculescu nu are un pumn care să-și facă adversarul k. o.

Din acest punct de vedere, negrul nu avea nici o grije...

Rămânea ca negrul să preseze, și a presat atât de bine, încât Doculescu a abandonat.

Nu înseamnă însă că înfrângerea fostului campion român este începutul sfârșitului.

Mielu Doculescu va mai face matchuri frumoase, dar ar trebui să pună încă frână unei vieți oarecum dezordonate. Nopțile albe petrecute n'au ce căuta în viața ponderată a unui sportiv!

Cu o oarecare disciplină în viața particulară, Mielu Doculescu va coborî din nou victorios treptele ringului.

FILMUL AMATORILOR

Programul amator, putem spune, a fost de 10 ori mai interesant decât matchul profesionist.

Luați în parte, boxeurii amatori cari s'au remarcat au fost:

Vasile Roșca, a arătat că a rămas același bun boxeur de odinioară, oarecum lipsit Sâmbătă seara de suflu, totuși are o scuză: serviciul militar care l-a ținut departe de un antrenament serios.

Ludovic Sangheorghe, a întărit prin matchul disputat, încrederea susținătorilor lui; are un pumn precis și eficace. Va boxa cu mult suflu și încredere în viitoarele campionate regionale și naționale.

Costel Ștefănescu, și-a făcut o reintrare frumoasă și a putut ține în șah vigurozitatea lui *A. Weintraub*, care și el, trebuie menționat ca un boxeur excepțional.

Nicolae Rădan, a dovedit că este unul din fruntașii seriei noastre de amatori; a luat la început matchul în glumă dar până la urmă a învins copios pe *Iuliu Basarab*, care s'a comportat frumos. Huiduelile cu care publicul a primit decizia nu-și aveau rostul.

Gălățeanul *Alfons Meschi* în tovărășia lui *Gheorghe Georgescu* au făcut un match dur și spectaculos. Amândoi sunt 2 elemente de viitor pentru boxul amator.

Const. David, a rămas de departe cel mai bun om al categoriei ușoare.

Deși matchul nu a fost tocmai spectaculos, totuși el a întrecut la puncte pe *Gh. Glomnicu*, care nu a putut face mai mult, fiind rănit la buză, din cauza antrenamentului din sala „Tir".

C. Tutoianu s'a dovedit și de data aceasta superiorul lui Ilie Impăratu.

Se pare că negriciosul pensionar al lui Toma Panaitescu nu este în forma lui de odinioară.

Ion Popa din Slatina a învins un adversar bătut până în prezent de... 150 de ori!

Săvulescu și *Bidrinscki* s'au comportat excelent în matchul lor nul.

Acestea zise, am tras vălul uitării și peste reuniunea în care Morejon a obținut prima victorie pe ringurile bucureștene.

Credem că e și ultima: F. R. Box-ul e dator să cerceteze insulta pe care cubanul a aruncat-o unui oficial al ei.

— i. s. —

Sâmbătă 5 Noembrie

Dumitru Panaitescu va boxa la Galați cu Alex. Marinescu

Programul amator a fost alcătuit

La Galați, Sâmbătă, 5 Noembrie, se va desfășura mult așteptata revanșă între Dumitru Panaitescu și Al. Marinescu.

Matchul acesta care fusese angajat încă de acum 2 luni, a suferit până în prezent, numeroase amânări, parte survenite din cauza lui Marinescu, parte din cauza împrejurărilor de forță majoră.

In sala Odeon, Sâmbăta viitoare, matchul acesta se va disputa însfârșit. Federația română de box l-a autorizat însă numai sub controlul sever al medicului, care va trebui să cerceteze starea sănătății lui Marinescu.

PROGRAMUL AMATOR

Programul amator a fost alcătuit și cuprinde 9 întâlniri atracțioase.

Iată cele nouă matchuri programate:

Vasile Cojocaru (Galați)-G. Bidrinschi (C.F.R.-B.T.).

Aurel Jercan (Galați)-C. Tutoianu (Turda).

Marin Moscu (Galați)-Ilie Impăratu (Tir).

N. Panaitescu (Galați)-Gh. Cojocaru (J. C.).

Ali Bagdat (Galați)-Ioan Popa (Slatina).

C. David (Galați)-Ulpiu Traian (J. C.).

Gr. Jelesneac (Galați)-Gh. Niculescu (Central).

Ad. Meschi (Galați)-Gh. Georgescu (J. C.).

V. Boanță (Galați)-L. Sângheorghe (J. C.).

Matchuri în 3 reprize a 3 minute.

MATCH PROFESIONIST

Dumitru Panaitescu - Al. Marinescu, match în 10 reprize a 3 minute.

Spacow a învins prin abandon pe Gheorghe Popescu

CHIȘINAU, 30 (prin telefon). — In sala Express din Chișinău s'a desfășurat Sâmbătă, 29 crt., o interesantă reuniune pugilistică organizată de gruparea „Central" din București, în scop propagandistic.

Luț Spacov nu i-a trebuit decât 3 reprize ca să-l abandoneze pe Gh. Popescu.

REZULTATE TECHNICE

Ionescu Pericle (Central) a făcut match nul cu I. Opait (Iasi).

Gino del Fabro (Central) a învins la puncte pe I. Ciornei (Iași).

Zamfir (București) a învins prin abandon în repriza 3-a pe Chirilov (Chișinău).

Stănculescu (Buc.) a făcut match nul cu Eber (Iași).

Mișu Petrescu (Buc.) a făcut match nul cu Mircea Arcu (Iași).

Leonida Gheorghiu (Iași) a învins la puncte pe Petre Ionescu (București).

MATCHURI PROFESIONISTE

Moți Spakow a învins prin abandon în repriza a 3-a pe Gh. Popescu.

Costel Dumitrescu a făcut match nul cu Sandu Petrescu.

Amatorul

Gino del Fabro

Este cam pretențios să ne ocupăm de un boxeur amator, într'un articol special.

O facem însă atrași de performanțele lui, din cale afară de surprinzătoare.

Acest amator a cunoscut eșirea lui într'un match public cu ocazia reuniunilor cu intrări gratuite organizate astă vară de gruparea Central.

De atunci a boxat aproape săptămânal și tot săptămânal a câștigat matchul în care fusese programat...

Am crezut însă că Gino del Fabro boxează cu oameni sub valoarea lui și că victoriile sunt de mică importanță.

L-am văzut însă și cu oameni tari și ultima oară am asistat la un match dramatic, când din pumnul lui, adversarul a fost k. o.

Regretăm că pe acest inimos și imbatabil boxeur, nu-l vom putea vedea în campionatele naționale.

Numele lui ne dovedește că nu e român și regulamentul F. R. Box e precis în această privință: numai românii pot participa.

După ultimul match dela Arena Brătianu câștigat cu atâta impetuozitate, i-am cerut o fotografie ca să i-o public, odată cu rândurile acestea...

Mi-a dat una ștearsă de tot, scoasă probabil la un fotograf ambulant...

— N'ai alta mai bună?

— N'am; nu m'am fotografiat încă... boxeur! N'am avut bani!...

Scriitorul acestor rânduri daclară că am pierdut și copia aceea proastă făcută de un fotograf ambulant... care nu era însă bună la nimic.

Voiu mai avea însă ocazia să vorbim de acest boxeur și atunci îi vom face o fotografie în atelierele ziarului nostru.

Ii vom scuti astfel un ban prețios pentru hrana lui de toate zilele...

Până atunci un sfat: rândurile de față să nu-i zgândăre trufia. Să nu devină un lăudăros al pumnului său.

Să rămână același băiat modest pe care l-am văzut în sala dela Arena Brătianu și să-și continue cu conștiinciozitate antrenamentul.

Va deveni un boxeur mare dacă își va păstra măsura vorbei și a atitudinei.

Petre Tofan a schimbat sala de antrenament

Campionul României la categoria semi grea, Petre Tofan, a schimbat sala de antrenament.

A plecat dela Turda la Tir, în manajamentul lui Toma Panaitescu.

Plecarea lui din antrenamentul lui Zamfir Popazu nu se poate explica decât numai prin faptul că Petre Tofan, în noua sală are un excelent adversar de antrenament în persoana prietenului său, campionul Gheorghe Georgescu.

Concursurile de canotaj ale C.F.R.-ului

Sâmbătă și Duminică, secția de canotaj a Clubului C. F. R. București, a ținut pe lacul Băneasa, concursurile anuale între membrii secției.

Aceste concursuri, au contat pentru selecționare, în vederea campionatelor de toamnă, ce se vor disputa Duminică 6 Noembrie pe lacul Herăstrău, în regia federației române de sporturi nautice, regiunea București.

REZULTATE TEHNICE

Caiac dublu domni 500 m.

I. Constantinescu I., Petrescu Amilcar.

II. Iliescu C-tin, Ing. Dumitrescu C-tin.

III. Wetzer Ștefan, Țarălungă N.

IV. Teodorescu A., Denghiu Gh.

BARCI UNIVERSALE 2+1 1000 M.

I. Vasilescu St., Dragomirescu T., Șteflea N.

II. Ing. Puticiu L., Stoianovici, Antimiu.

III. Teodorescu A., Denghiu Gh., Bart Olimpia.

CURSA DE SEMI-SKIFF 1000 METRI 1+1

I. Ing. Dumitrescu C-tin, d-na Lucia Dumitrescu.

II. Ing. Trofim I. Ioan, Petrescu Amilcar.

III. Ing. Dinescu Teodor, D-ra Chițulescu.

CURSA DE CAIAC DUBLU MIXT 300 METRI

I. D-ra Olimpia Bart, Petrescu Amilcar.

II. D-ra Mureșan M., Mureșan I.

III. Simona Koch, Iliescu C-tin.

IV. D-na M. Constantinescu, Constantinescu I.

CURSA DUBLU DOAMNE 300 METRI

I. D-na Lucia Dumitrescu, d-na Marietta Mureșan.

II. Simona Koch, Maria Chițulescu.

III. Charlotte Puticiu, Olimpia Bart.

IV. Tamara Wetzer, Maria Constantinescu.

In cadrul concursurilor de canotaj, s'a mai desfășurat și un concurs de tennis între membrii clubului cu următorul rezultat:

Dublu domni

I. Ing. V. Mișicu, Nicolae Țarălungă.

II. Prager Armin, Ing. Dumitrescu C-tin.

Dublu mixt

I. Nicolae Țarălungă, Maria Țarălungă.

II. Tatiana Tersin, Ing. Dumitrescu.

Unirea Tricolor învinsă la Istanbul

Oborenii au pierdut cu 1-2 (1-1) în fața echipei Pera, dar din cauza arbitrului

Echipa bucureșteană va susține încă trei jocuri în Capitala Turciei la 2, 5 și 6 N-brie

S'a telegrafiat FRFA-ului pentru amânarea matchului cu Fr. Română

Istanbul, 30 (prin telefon dela trimisul nostru special). — Intâlnirea internațională Pera-Unirea Tricolor care urma să aibe loc eri, s'a disputat astăzi după amiază. Și rezultatul — Pera a învins cu 2 : 1 (1 : 1) — nedreptățește pe români, care au fost superiori și au pierdut din cauza arbitrului care a acordat echipei Pera un goal (al doilea) marcat dintr'un offside kilometric.

Unirea Tricolor a aliniat următoarea formație :

Ionescu-Petrescu, Sucitulescu-Florea, Anghelache, Boteanu-Cristescu, Câmpeanu, Alecu, Andrei, Tudor Octavian, Lulu Mihăilescu.

In prima repriză, românii au fost superiori, dar au primit un goal în min. 3, înscris de centrul înaintaș.

Egalarea a survenit d'abia în min. 38, prin interul stânga Tudor Octavian.

La reluare, Boteanu a fost lovit la genunchiu și silit să părăsească definitiv terenul.

Deși în 10 oameni, Unirea Tricolor a continuat să domine, dar gazdele scapă în min. 37 și înscriu punctul victorios

Extrema dreaptă a centrat extremului stânga care se găsea într'un off-side de 10 m. Marchează și arbitrul acordă goalul, cu toate protestele oborenilor.

In min. 40, Teodor Octavian ratează un goal sigur de la 6 metri.

Repriza doua a durat numai 40 de minute, arbitrul fluerând sfârșitul cu 5 minute mai de vreme.

Matchul s'a jucat pe o căldură tropicală.

UNIREA TRICOLOR MAI SUSȚINE 3 MATCHURI LA ISTANBUL

Echipa română va susține al doilea match Miercuri, în compania formației locale Galata Serai. Oborenii însă rămân aici până Duminică, pentrucă mai susțin două matchuri: Sâmbătă 5 Noembrie cu Șișli și Duminică 6 Noembrie cu Barkochba.

AMANAREA MATCHULUI OFICIAL DELA 6 Noembrie

Perfectând aceste jocuri, conducătorii români au trimes o telegramă la federația română de football cerând amânarea matchului diviziunar cu Franco-Româna fixat pentru 6 Noembrie.

In acest sens s'a telefonat și la sediul grupării.

OBORENII CER JUCATORI...

In acelaș timp, au cerut dela București încă doi jucători: pe I. Dumitrescu și pe Covaci, care urmează să plece cu vaporul „Basarabia".

N. Sucitulescu

Echipa Argentinei va juca la București?

„Sporthirlap" anunță că d. dr. Fodor la întoarcerea din Londra, a avut o convorbire la Paris cu d. Terrero Sanchez, președintele federației argentiniene.

Cei doi pontifi au discutat posibilitatea unui turneu al echipei Argentinei în Europa.

Este foarte probabil că naționala să întreprindă un lung turneu la primăvară pe continent și în cadrul acestui turneu să evolueze și la București.

Cu ocazia aceleiași convorbiri d. dr. Fodor a perfectat un turneu de 30—35 de zile pentru o combinată ungară în Argentina. Acest turneu va fi întreprins tot în anul viitor.

O reuniune la Tg. Mureș

Tg. Mureș, 30 (prin telefon). Astăzi s'a produs în localitate un eveniment motociclist ce nu trebue trecut cu vederea.

Din inițiativa și în regia grupărei „Mureșul" s'a desfășurat pe terenul sportiv, o întrecere motociclistă la care au participat și alergători din Timișoara.

Pe o pistă în lungime de 400 metri s'au efectuat zece tururi cu participarea a 15 concurenți, obținându-se următorul

REZULTAT TEHNIC

1. St. Tamaș (Triumph), în 4 min. 13 sec. 8;
2. Francisc Deak (A. J. S.), 4 min. 24 sec. 2;
3. St. Ferentz (Raleigh), 4 min. 38 sec. 6;
4. Isac Veniamin (A. J. S.), 4 min. 51 sec. 2;
5. Koepetzi (Triumph), 6 min.

F. C. Carpați va fi cantonat la Pitești sau Snagov

Intrucât Duminica viitoare F. C. Carpați joacă din nou în București cu Juventus, băimărenii nu se vor reîntoarce acasă.

Era vorba ca echipa să fie cantonată la Ploești sau Brăila. Insă, conducătorii s'au răsgândit și astăzi urmează să aleagă între Pitești și Snagov.

Este mai mult ca sigur că până la urmă băimărenii se vor stabili la Pitești.

A. S. Constanța

e campion de toamnă al Ligii Mării

Constanța, 30 (prin telefon). — *Astăzi pe terenul E. F. A. s'a disputat ultima zi a turului de toamnă.*

A. S. Constanța—E. F. A. 15—7, 15—13.

Elpis—C.F.R. 15—10, 9—15, 15—10.

Elpis—E. F. A. 15-13, 15-0.

IATA CLASAMENTUL :

A. S. Constanța 4 puncte.
S. P. M. 3 puncte.
Elpis 2 puncte.
E F. A. 1 punct.
C. F. R. 0 puncte.

Tot eri s'a disputat și revanșa între A. S. Constanța și S. P. M., joc ce a revenit tot învingătorilor de rândul trecut cu 15—1 și 15—11.

I. B. U. a hotărât:

Urbinati și Pierre Louis

vor disputa campionatul Europei la categoria muscă

Secretarul general al I. B. U. a informat presa sportivă că membrii comitetului de urgență au desemnat pe boxeurii Urbinati și Pierre Louis să boxeze pentru titlul de campion al Europei la categoria muscă.

Cei doi pugiliști vor trebui să se întâlnească până la 26 Decembrie crt.

La Constanța

S'a desfășurat o interesantă

reuniunea pugilistică amatoare

CONSTANȚA, 30 (prin telefon). — *La Constanța, în sala căminului de ucenici „Domnița Ileana", s'a desfășurat o interesantă reuniune amatoare organizată de gruparea sportivă C. F. R., de sub președinția d-lui ing. Ducan.*

Au asistat la această reuniune 1.500 persoane : a fost un succes neașteptat, atât pentru organizatori cât și pentru întreaga oficialitate sportivă.

Boxul nu era un sport prea cunoscut în orașul nostru și revărsarea aceasta de spectatori spre sala de spectacole a surprins pe toți.

REZULTATELE TECHNICE

Matchurile au fost limitate pe două distanțe distincte: pentru boxeuri începători matchurile s'au desfășurat în 3 reprize a 2 minute; pentru boxeuri vechi, matchurile s'au desfășurat în 5 reprize a 2 minute.

INCEPATORI

Buroianu învinge la puncte pe Sugari.

Mot Cristu a făcut match nul cu Guran Ion, în limita categoriei ușoare.

Grideanu a învins la puncte, după o luptă foarte frumoasă, pe Gogu Ionescu.

Petrovici a făcut match nul cu Bucureanu ; matchul a fost frumos.

Toma Dumitru a făcut match nul cu Bobinaru Gh.

AMATORI

CATEGORIA HARTIE

Ștefan Cioc a învins la puncte pe Frânculescu.

CATEGORIA UȘOARA

Dincă Ilie (campionul Dobrogei) a învins prin k. o. în repriza 3-a pe Bogateanu.

CATEGORIA COCOȘ

Ilicea Victor a învins la puncte pe Cioc Dudor.

CATEGORIA MIJLOCIE

Hanu Petre a învins la puncte pe Herzog.

Juriul a fost compus din d-nii: *ing. Dogan, locot. Rigani și sub-locot. Măinescu.*

Directori de luptă au fost d-nii: *Nicolae Bulandra, Niculescu Crigui și Șabanov.*

— Mogârdiceanu —

La Praga

Slavia a învins Sparta cu 1-0

Praga, 30 (prin telefon). — **Reluându-se activitatea footballistică, astăzi s'a disputat matchul dintre Slavia și Sparta.**

Derby-ul a revenit Slaviei la scorul de 1 : 0.

Matchul Toma Aurel-Weiss

amânat pentru 22 Noembrie

Aceiași soartă a avut și matchul Ilie Petrescu-Hayman. Covaci și Toma Aurel vor sosi zilele acestea în România cu mașina?

PARIS, 30 (Prin telefon dela corespondentul nostru).

Matchul Toma Aurel—Weiss, care trebuia să se desfășoare peste 2 zile la Berlin, a fost amânat, în urma unei telegrame primite de Leclerc dela organizatorul Schumacher.

Leclerc este indispus pe această chestiune, deoarece Schumacher obținându-i adeziunea pentru matchul lui Toma Aurel la Berlin, n'a mai putut trata cu d. Harding, managerul clubului londonez N. S. C., care ar fi vrut să-l programeze pe campionul Europei cu Jackie Brown.

Este pentru a doua oară când Toma Aurel este încurcat în desfășurarea unui match de încrucișare a două oferte.

Aceiași soartă a avut și matchul lui Ilie Petrescu, care trebuia să boxeze în semivedetă cu germanul Haymann.

Și acest match a fost amânat pentru 22 Noembrie crt.

TOMA AUREL VREA SA VINA NEAPARAT LA BUCUREȘTI

Toma Aurel vrea totuși să vină neapărat la București. D. Mihăescu din București la rugat să-i aducă o mașină dela uzinele franceze, cu ocazia deplasării lui la Berlin.

Or, amânarea aceasta i-a încurcat și această socoteală.

In momentul de față, Toma Aurel se gândește să scoată mașina din fabrică și să plece pentru câteva zile la București. El va fi însoțit în voiajul acesta cu automobilul, de colegul lui de sală, Gheorghe Covaci.

Totuși, boxeurii români sunt nedecișii. In câteva zile însă totul se va clarifica și vom ști precis dacă Toma Aurel vine în voiaj de agrement la București. El ar urma să rămână în țară până în ajunul matchului dela Berlin când împreună cu Ilie Petrescu va pleca spre capitala Germaniei.

Acest lucru însă, nu convine lui Leclerc, deoarece nu se încrede în stăruitorul antrenament pe care Toma Aurel ar urma să-l desfășoare la București, în vederea matchului cu Weiss.

Editura Societății Anonime „Universul", București—România

BIBLIOTECA CENTRALĂ „ASOCIAȚIUNII"

Taxa poștală plătită în numerar conform aprobării dir. g-rale p. t. t. nr. 70.346 938.

2 LEI

UNIVERSUL

12 PAGINI

228-1938

Redacția și Administrația: Palatul „UNIVERSUL", str. Brezoianu 23—25. Telefon: Centrala:3.30.10: Redacția: 4.21.81. Redactor responsabil EUGEN D

Proprietar: „Universul S. A. Adm.-delegat STELIAN POPESCU Inscris sub No. 167, Trib. Ilfov

Nr. 228. — Anul I BUCUREȘTI. — Miercuri 2 Noembrie 1938

ABONAMENTE: 3 luni Lei 150 | 6 luni Lei 270 | 1 an Lei 500

JAMES SEED ne scrie:

Un nou triumf al sistemului în W

In afară de sistem, echipei Continentului i-a lipsit omogenitatea

„Noi tragem învățămintele necesare, dar nu atribuim o importanță prea mare victoriei"

Olivieri, protejat de Litzinger, blochează o mingie periculoasă, la un atac al lui Mathwens

Una din cele mai importante personalități ale foot-ballului englez, James Seed, ne trimite o scrisoare cu părerile sale asupra întâlnirii Anglia-Continent, disputată la 26 Octombrie.

CINE ESTE JAMES SEED

James Seed, fost internațional englez, în postul de inter dreapta, la echipa Tottenham, este actualmente managerul lui Charlton Athletic. Clubul pe care îl conduce de cinci ani de zile a avut — datorită lui exclusiv — o ascensiune unică în istoria foot-ballului englez.

Gruparea pe care o conduce cu deosebită pricepere, era acum cinci ani în liga treia. La un an după venirea lui James Seed, Charlton Athletic a avansat în liga doua. Dar isprăvile priceputului manager nu s'au oprit aci

După încă un an, aceeași grupare trece în liga întâia, spre surprinderea tuturor.

Și atunci când toți se așteptau ca Charlton Athletic să nu corespundă în liga formațiilor de elită ale foot-ballului britanic, surpriza cea mare s'a produs. Echipa lui James Seed a ieșit a doua, după un campionat extrem de greu, la o minimă diferență de „leader" pe care o amenințase incontinuu.

De atunci, au mai trecut doi ani și Charlton Athletic face aceeași figură frumoasă în campionatul englez.

Astăzi, se găsește în locul șase din clasament, fiind în același timp e una dintre echipele care vizează „șefia" plutonului primei ligi

Acela care singur are meritul acestei performanțe, a binevoit să răspundă invitației pe care i-am făcut-o, de a ne trimite câteva impresii asupra matchului de acum o săptămână.

Iată ce cuprinde scrisoarea lui James Seed:

Intâlnirea Anglia - Continent, soldată prin acel 3 : 0 în favoarea noastră, nu a constituit o surpriză pentru mine. E adevărat, rezultatul luat în sine, este o performanță frumoasă. Totuși, scopul acestei întâlniri nu a fost verificarea superiorității englejilor.

De mult, acest lucru încetase să mai fie un secret pentru cineva. Din această cauză, consider acest rezultat ca ceva ce nu spune nimic.

PERFECȚIUNEA TACTICEI ENGLEZE

In tot cursul partidei la care am asistat, nu am avut de remarcat decât superioritatea categorică a tacticei football-ului nostru.

Este o dovadă neîndoelnică, că stilul britanic este studiat până în cele mai mici amănunte.

In timp ce insularii străluceau în acest capitol, europenii comiteau greșeli de tactică elementare.

Ori, după părerea mea, aceasta nu scuză nici faptul că echipa oaspe era formată din naționalități diferite. O atenuează numai.

LIPSA „COLOANEI VERTEBRALE"

Știu că în fiecare țară din Europa, există un anumit stil de joc. Cu toate acestea, stilurile diferite nu implică numai decât și dispariția totală a tacticei ; chiar dacă jucătorii au neșansa că nu se înțeleg între ei. Dar ceeace s'a făcut remarcat la echipa continentală. a fost insuficiența halfilor de margine și a interilor, cari împreună formează „coloana vertebrală" a unei echipe. Știu că la europeni, funcțiunea aceasta este îndeplinită numai de halfi, pe când la noi se adaugă, după cum am spus, și interii.

De aceștia depinde func-

Yours very truly,
James Seed

(Continuare in pag. 3)

Vittorio Pozzo prezintă Ducelui de Kent pe jucătorii Continentului. Iată-l strângând mâna lui Piola

Yvon Petra... în Indochina

Paris, 31. — Yvon Pétra, unul dintre cei mai buni jucători de tennis ai Franței, a plecat azi, în compania lui Kho-Sin-Kie în Indo-China, unde va participa la câteva turnee.

Cu această ocazie Pétra își va revedea și pe părintele său, care este stabilit în Indo-China.

„Taxa-i mare..."

Eri, la masa de la regimentul de gardă „Mihai Viteazul", la care a participat și d. general Gabriel Marinescu, s'au citit următoarele rânduri, foarte aplaudate :

Venus! Venus! nea Gavrilă
Iți băgăm și noi o pilă...
Solda-i mică,
Taxa-i mare...
De?... ne cam pricepi matale!
E... nu e.. Venus strigăm
Și strigăm până crăpăm
Numai gratis să intrăm... !

O splendidă săritură a lui Andreolo, cu toată opoziția lui Lawton

Joe Louis

campionul lumii la toate categoriile își pune titlul în joc

Campionul mondial de culoare, Joe Louis, își va apăra titlul în fața învingătorului din întâlnirea Max Baer-Lou Nova.

Matchul se va desfășura în ziua de 9 Ianuarie, dată fixată de forul american de specialitate, iar în ce privește localitatea unde se va disputa, Los Angeles sau San Francisco, a fost lăsată la latitudinea campionului.

Un splendid plonjeon executat de Olivieri

HAND-BALL

Favoriţii victorioşi în etapa treia

Vif. Dacia a învins la limită pe Prahova

La Ploeşti Vif. Dacia a avut de susţinut un greu match, împotriva echipei locale Prahova.

Galbenii au fost lipsiţi de serviciile unor titulari ai echipei. Având mai multe defecţiuni în formaţie cu greu au putut termina victorioşi, la scorul de 6—5. La pauză echipele erau la egalitate de 2—2.

Astfel prahovenii înregistrează primul eşec în acest campionat, în care au debutat cât se poate de bine.

Viforiştii au obţinut o preţioasă victorie în deplasare.

TURNVEREIN N'A PUTUT CAŞTIGA DE CAT IN A DOUA REPRIZA PARTIDA CU V. S. C.

Matchul dintre Turnverein şi V. S. C. a fost o luptă egală şi frumoasă. Scorul a oscilat în decursul partidei de ambele părţi.

La pauză V. S. C.-ul a condus cu 3—2.

In a doua repriză V. S. C.-ul reuşeşte să conducă chiar cu scorul de 5—2. Totuşi, până la sfârşitul reprizei nu pot menţine avantajul obţinut şi cedează cu scorul de 5 la 7.

Eşecul „verzilor" se datoreşte în bună parte liniei de halfi, care spre sfârşitul partidei devenise inexistentă.

Pentru felul cum au decurs ostilităţile, Turnverein merită pe deplin victoria, care de altfel este prima pe care au obţinut-o în campionat.

C. F. R. DISPUNE LA SCOR DE I. P. P.

După cum am prevăzut, feroviarii au dispus de I. P. P.

Insă nu este mai puţin adevărat că nimeni nu se aştepta ca merituoasa echipă a Premilitarilor să primească 8 puncte şi să dea numai unul.

In jocul de câmp echipa I. P. P. a mers destul de bine, dar în faţa porţii adverse, nu reuşia să-şi concretizeze acţiunile ei.

Cauza este că s'au lovit de o apărare decisă şi foarte energică, cari le-au distrus majoritatea acţiunilor. Şi apoi shooturile au fost trase mai toate afară sau prea puţin periculoase, pentru a înşela vigilenţa excelentului portar feroviar.

S'a dovedit din nou că feroviarii practică un joc excelent de campionat. Cu tot scorul ridicat jocul echipei feroviare nu a entuzasmat asistenţa. Câţiva din înaintare poartă această vină, căci prin jocul mult mult prea individual ce-l practică, suprimă combinaţiile şi coheziunea unui atac frumos.

In schimb, toţi înaintaşii feroviari sunt buni trăgători şi foarte eficace în faţa porţii.

Cu această nouă victorie feroviarii s'au instalat în fruntea clasamentului.

CLASAMENTUL

In urma partidelor jucate până acum clasamentul este următorul :

1) C. F. R.	3	3	0	0	19 : 10 6
2) Prahova	3	2	1	0	20 : 14 4
3) Vif. Dacia	3	2	1	0	16 : 14 4
4) Turnverein	3	1	2	0	16 : 15 2
5) I. P. P.	3	1	2	0	10 : 21 2
6) V. S. C.	3	0	3	0	13 : 19 0

SPECTACOLE

ARO : Hoţi de femei, jurnal Fox şi complectare colorată.
SCALA : Aventurile lui Robin Hood. Jurnal Paramount.
CAPITOL (sală şi grădină) : Magda, jurnal Metro Goldwyn.
CARLTON : Manechinul, jurnal nou Fox.
SELECT : Pépé le Moko.
TRIANON : Manuela, jurnal Paramount.
A. R. P. A. : Mr. Moto în Războiul Zeului Siva, jurnal şi complectare.
FE[illegible]NA : Katia.
REGAL : Jucătorul de şah, jurnal Paramount.
PALACE BULEVARD : Extase, jurnal şi complectare.
ROXY : Magda, jurnal Metro Goldwyn.
ELYSEE : Manuela şi jurnal Paramount.
SAVOY : Spectacol de 3 ore ale iluzionistului Cantarelli.
CORSO : Atenţiune d-le profesor, jurnal şi complectare.
FORUM : Fac ce-mi place şi Mi-am regăsit iubirea.
OMNIA : Căsnicia d-rului Allan şi Pericol de moarte.
ATENEUL TEI : Lucreţia Borgia şi Eroul din Arizona.
EDISON : Insula Ocnaşilor, O aventură în Paris, Trupa Georgescu-Iaşi.
UNIC : Miraj, Diamantul Sultanului şi jurnal.
LIA : Femeia diabolică şi Fete de măritat.
MODEL : In slujba inamicului şi Valea Tigrului.
FLORIDA : Minciuna Ninei Petrovna şi Aur şi femei.
MARNA : Sfidătorii aerului, Băieţi în uniformă şi Trupa de reviste Titi Mihăilescu.
AMERICAN : Stan şi Bran alpinişti şi Tigrul din Arizona.
MARCONI : Tura, zeiţa jungle, jurnal Paramount, complectare şi revistă.
NISSA : Prinţ şi cerşetor şi Gasparone.
PACHE : Mormântul lui Genghis-Khan şi Fraţii Ritz şomeri.
FRANKLIN : Femeia diabolică şi Scandal fără motiv.
VENUS : Prinţesa Tarakanova şi Fraţii Ritz şomeri.
DOINA : Iluzia cea mare şi Nu plânge mamă.
SPLENDID : Şeicul şi Liliacul.
GLORIA : Şeicul şi Liliacul.
TRIUMF : S'a născut un imperiu şi Insula Păcatelor.
NONI (fost Central) : Femei de noapte şi Troika.
TOMIS : Blocada şi Alarmă în noapte.
NERO : Prizonierul din Zenda şi Cuceritorul.
PARIS : Casa din Malta, jurnal şi complectare.
DIANA : Califul din Bagdad şi Prin foc şi sabie.
ODEON : Tu şi eu şi Sally Irene şi Mary.
RAHOVA : Stan şi Bran alpinişti şi Tigrul din Arizona.
ILEANA : Proscrisul şi A doua lună de miere.
DACIA : Proscrisul şi Trăieşte, iubeşte şi învaţă.
LOLICA : Prinţesa patinajului şi Fraţii Marx la curse.
COTROCENI : Ingerul străzii şi Parada nebunilor.
BARCELONA : Copilul şi eleganta, Nebuniile tinereţii şi trupă de reviste.
AIDA (calea Rahovei 151) : Petru cel mare şi Răsvrătita.
LUCIFER (Dudeşti 97) : Diligenţa însângerată şi Perlele coroanei.
RIALTO (fost City) : Veninul şi O sută de băieţi şi o fată.
ORFEU : Scipio Africanul şi Misterul d-nei în gri.
VOLGA-DOROB. : Fac ce-mi place şi Mi-e viaţa în pericol.
BIZANTIN : Duşmănie şi A doua Tinereţe, jurnal şi complectare.
CARMEN : Ultima misiune a macului roşu, Ţara fără lege.

Sport şcolar

LICEUL DIN LUGOJ CL. V-CL. IV 6 : 2 (3 : 0)

Lugoj, 31. — Aci pe arena „Vulturii-Textila" s'a disputat un match de foot-ball între clasa V-a şi a IV-a care s'a terminat cu rezultatul de 6-2 (3-0) pentru clasa V-a.

Au marcat: Popescu (2), Stoenescu, Ciucurel, Cărmăţ şi Popovici F., pentru învingători; pentru învinşi: Drăghici şi Iacob.

La fluerul d-lui arbitru, Brătianu N. Ion s'au aliniat următoarele formaţii:

Clasa V-a: Hrelia, Barbură, Jeba, Verca, Botoş, Jura, Cărmăţ, Ciucurel, Popescu, Stoenescu, Popovici F.

Clasa VI: Popovici I.-Belgea, Făgăraşiu-Diaconovici, Germek, Spôrl-Drăghici, Ionescu, Iacob. Popescu I, Popescu II.

LICEUL CORIOLAN BREDICEANU CL. VIII (ŞTIINŢIFICA)-CL. VIII (LITERARA) 7 : 3 (5 : 2)

LUGOJ, 31. — Sâmbătă dimineaţa s'a disputat pe arena din curtea liceului, matchul de foot-ball între clasa VIII literară şi cl. VIII ştiinţifică, ale liceului „Coriolan Brediceanu" din Lugoj. Rezultatul a fost: 7 : 3 (5:2) pentru clasa VIII ştiinţifică.

Clasa VIII literară cu toate că a avut o condiţie fizică mai bună, n'a putut învinge.

La fluerul d-lui arbitru Mircea Gh. Milentie s'au aliniat următoarele formaţii:

CL. VIII ŞTIINŢIFICA: Edl. Colojoară, Barth, Vancea, Dumescu, Belei, Munteanu, Şnioglu, Constantinescu, Lăzărescu şi Schmidt.

CL. VIII LITERARA: Ciupag, Zdrilă, Suru, Pentek, Sfercoci, Drăgan, Câlniceanu, Pintea, Soreanu, Neumann şi Otrăviţanu.

LICEUL COMERCIAL SIBIU CL. V INTERNII-EXTERNII 10 : 0 (4 : 0)

SIBIU, 31. — Pe stadionul O. N. E. F. s'a disputat un match de football între cl. V lic. comercial internii-externii care s'a soldat cu scorul de 10 : 0 (4:0).

D-lui arbitru Vlad i s'au aliniat următoarele formaţii:

Internii : Stănişor; Mancioc, Fundătureanu; Ionescu, Potecuşă, Grigoriu ; Jmirgăl, Garcea, Tică R., Comşulea, Iacobini.

Externii : Simeria ; Marian, Ilie; Hotăran, Căpăţână, Bichir; Poplăceanu, Piloff, Răspop, Gherman, Luca.

A marcat Tică, înscriind de 10 ori.

SEMINARUL „NIFON MITROPOLITUL" CL. VI A-CL. VI B 5 : 1 (3 : 0)

Miercuri, 26 c., s'a disputat pe terenul A.C.S.A. matchul de football dintre echipele clasei a VI A şi clasa VI B.

Clasa VI A, mai eficace, a dispus de clasa VI B, cu 5 : 1 (3:0).

La fluerul d-lui Lică B. Popescu echipele s'au aliniat astfel :

Cl. VI A: Chircă; Ali, Kiplă, Gurău ; Mândică, Bugheanu, Bunilă, Moşu, Popovici şi Ursescu.

Cl. VI B: Erache, Zdonc, Edip; Mocanu, Havas, Vărzescu; Olteanu, Zebrescu, Ghezoi, Ciolac, Garoi.

Au marcat pentru învingători: Ursescu (2), Popovici (2) şi Gurău. Iar dela învinşi, Garoi. S'a remarcat: Mândică, Moşu, Edip, Zdonc şi Zebrescu.

PROVOCARE

Echipa Liceului Industrial Constructori cl. III provoacă la un match de football pe echipa liceului Libros cl. IV în ziua de 3 Noembrie pe terenul Politechnica, la ora 10 dimineaţa.

Cl. III Constructori va juca în următoarea formaţie: Vasile Ioan, Iofciu, Cancea, Ionel, Dinculescu, Ivănescu; Florea Drăgan, Ciontolac, Stancu, Rădulescu şi Ionescu F.

Rezervă: Popa, Blidea, Săndulescu, Ionescu A. şi Dumitrescu C.

Echipa care nu se va prezenta pe teren, va fi învinsă cu scorul de 3 : 0.

CICLISM

Pe marginea ultimei reuniuni...

Ultima cursă a sezonului s'a soldat, cu victoria lui Tudose, la categoria I-a şi a II-a, şi cu a lui Gh. Răduţă, la categoriile inferioare.

Incetarea activităţii pe şosea şi pistă, nu înseamnă, de sigur, că acum trebuie să intrăm în epoca de odihnă.

Până atunci însă avem o perioadă de tranziţie, în care se anunţă cursele de „cross-ciclo pedestru".

STEINHARDT

Desfăşurarea primei probe de acest gen se dispută Duminică, 6 Noembrie, pentru „Cupa Herescu".

Se pare însă că ne-am depărtat de subiectul ce se cuvine tratat astăzi.

Revenim deci asupra „matchurilor omnium" ce s'au desfăşurat alaltăeri pe pista dela Belu.

DESPRE CONCURENŢI

Tudose, aproape complect restabilit, a învins pe Steinhardt în două din cele trei probe ale „matchului omnium".

Totuşi, la viteză, unde căuta să-şi ia revanşa, „aspimistul" i-a fost net superior, învingându-l cu 1 jum. lungime.

Tudose ne spune că n'a ştiut în care tur trebuia să tragă sprintul.

Ce naiba, după şease ani de sport !... o asemenea eroare !...

Se pare însă că el a vrut să-l

VINTILESCU

întindă pe Steinhardt dela primul tur, fapt care nu i-a reuşit. In schimb a izbutit să-şi adjudece celelalte două probe în defavoarea rivalului său.

In cursa de eliminare, Steinhardt n'a ocupat nici măcar locul al treilea; iar la semifond Tudose a făcut o interesantă combinaţie cu Norhadian, care a luat un avans de 200 metri faţă de restul plutonului.

După regulament, când un alergător are un avans de 200 metri el trece în clasament, în locul aceluia faţă de care a luat avansul, chiar dacă acesta are mai multe puncte adiţionate.

Astfel Norhadian a ocupat locul al doilea în clasamentul semifondului, cu 10 puncte, pe când Steinhardt a fost al treilea cu 12 puncte. Orice am spune însă, Steinhardt rămâne un admirabil vitezist, cu o puternică revenire pe ultimii metri.

Beckman este într'adevăr un tânăr care se impune din ce în ce în domeniul pistei, şi prevedem că în viitor va da mult de lucru aşilor.

A venit rândul să ne ocupăm şi de categoriile inferioare. Fără să-i elogiem, le spunem că au făcut o cursă bună terminată cu surprinzătoarea victorie — a celui mai tânăr dintre participanţi — Gheorghe Răduţă, secondat de Vintilescu, amândoi alergători ploeşteni, care pot fi felicitaţi pentru acest al doilea succes consecutiv în categoriile inferioare.

Păcat că n'au un club de specialitate în Ploeşti,... le-ar prinde bine. O adevărată performanţă să vii cu bicicleta dela Ploeşti şi să alergi la 3 probe dintre care una de viteză.

Este cazul ambilor alergători ploeşteni: Răduţă şi Vintilescu.

In afară de pistă îi recomandăm lui Răduţă, puţină odihnă, şi o viaţă regulată, căci numai astfel poate să-i aducă în viitor alte victorii.

Vintilescu nu trebuie să se descurajeze, după eşecul de eri, ci să persevereze, căci nu există victorie fără să fi avut întâi înfrângeri.

Favoritul cursei, Moekes, n'a corespuns nici pe departe aşteptărilor, poate din lipsă de formă, poate şi din cauză că nu mai are timp de antrenament, de când a început şcoala.

Sunt atâtea posibilităţi de scuză... Nu ştim însă care e cea justă.

Vasile Enache, noul alergător al „Metropolei", trebuie să se mai antreneze, căutând să-şi schimbe şi stilul şi poziţia pe bicicletă, căci altfel îşi iroseşte în zadar forţa muşchiulară, de care dispune, incomodând totodată şi pe ceilalţi camarazi, cu care aleargă.

Şi spunem acest lucru din cauză că la cursa de semifond a jenat pe Vintilescu, venind prea aproape de el, ba chiar i-a lovit piciorul cu pedala făcându-i o sgârietură serioasă.

Excelenta comportare a lui Tudoroiu, îi va fi un stimulent pentru viitorul sezon. De altfel cu câţiva ani în urmă era un pistar bun.

C. Iacob s'a relevat în mod deosebit, nu atât prin faptul că a ocupat locul al doilea în clasamentul general, ci prin frumoasa lui comportare.

CONCLUZIUNI GENERALE

Tudose are cele mai mari şanse în viitoarele curse de „ciclo-cross"; bine înţeles că la primul loc sunt mulţi aspiranţi periculoşi, cu care va avea de luptat, în mod serios.

De asemenea în scurt timp va putea să încerce pentru prima dată la noi „recordul orei".

Distanţa parcursă de el în timp de o oră, va fi omologată de „F.R.S.C.", fiind luată ca bază în viitoarele încercări. E destul ca Tudose să facă primul „pas", căci pe urmă se vor găsi, desigur, mulţi care, tentaţi de titlul de recordman al orei, să încerce să-l îmbunătăţească.

Dacă vor reuşi, nu putem şti...

Rămâne, deci, de văzut ce ne va aduce viitorul.

Din întregul lot de alergători s'au mai evidenţiat: Tâlmaciu, Gh. Radu, Teodorescu şi Walter Agaton.

Ca încheere, accentuăm că publicul a ştiut să acorde atenţia sa, atât de preţioasă pedalei, asistând şi de data asta în număr mare.

Corneliu Burileanu

FOOT-BALL

Un nou triumf al sistemului în w

(Continuare din pag. I-a)

ționarea perfectă a unei echipe. Atunci când ei nu-și dau randamentul obișnuit, întreaga echipă se resimte. Ei sunt regizorii jocului.

Marea greșală a halfilor de margine continentali a fost că s'au ocupat prea mult sau mai precis, exclusiv, de extremele noastre.

Chiar atunci când coechipierii lor aveau una din rarele acțiuni ofensive, Kupfer și Kitzinger se păstrau în aceiași rezervă defensivă.

DECE A JUCAT SLAB ANDREOLO

Inevitabil că acest lucru a adus insuficiența liniei de atac și în acelaș timp deruta lui Andreolo.

Halful centru continental a dovedit frumoase calități.

A fost, de altfel, singurul om care a căutat să sprijine atât cât a putut, quintetul ofensiv.

In schimb, jocul defensiv a avut mult de suferit de pe urma insuficienții lui Andreolo, care nu a fost deloc vinovat de acest lucru. Obligat de slăbiciunea partenerilor săi de linie, Andreolo nu putea stăvili acțiunile, admirabil conduse de interii englezi.

Alerga când la unul când la altul, complect derutat și, bine înțeles, fără rezultate pozitive. Interii — care în football-ul nostru sunt marcați de halfii mărginași — au fost lăsați să „sburde" în voie.

Pentru a demonstra mai bine acest lucru, să ne uităm la realizatorii goalurilor. Două din cele trei puncte, au fost marcate de cei doi interi, Hall și Goulden.

ASTON-PIOLA-BRUSTAD

Din echipa continentului, Aston, Piola și Brustad au fost cei mai iuți. Erau singurii cari dădeau impresia că au o mare putere de pătrundere. Acest lucru s'a văzut din rasele lor acțiuni.

Sunt convins că într'o echipă engleză cu interi englezi, randamentul acestor jucători, ar fi fost cu totul altul.

TRIUMFUL SISTEMULUI IN W

S'a spus că reprezentanții britanici și-au schimbat sistemul de joc. Este o versiune cu totul greșită.

Echipa noastră a jucat ca de obicei, practicând sistemul în W. Impotriva acestei maniere de joc, continentalii nu au găsit însă nici un remediu.

CE ȘTIU ENGLEZII MAI BINE DECAT CONTINENTALII

De pe urma partidei Anglia-Continent, am tras învățăminte necesare, fără a atribui însă victoriei o importanță prea mare.

Am remarcat că noi suntem din multe puncte de vedere, superiori continentalilor.

Jucătorii noștri fug mult mai iute decât cei continentali și când au balonul și când nu-l au.

Dexteritatea în „mânuirea" balonului în plină viteză„ este cu mult mai avansată la noi decâ la europeni. Aces lucru este de o importanță capitală.

In continuarea punctelor în care jucătorii noștri s'au dovedit superiori continentalilor, trebuesc adăugate și altele.

Am remarcat astfel că jucătorii europeni nu-și stăpânesc corpul într'un grad satisfăcător. Jucătorii englezi au dovedit contrariul.

La fel, în jocul de cap suntem de departe superiori. Fie jucătorul înnalt sau mic, săritura la cap a jucătorilor insulari nu lasă de dorit.

Insfârșit, o ultimă defecțiune pe care am remarcat-o la oaspeți, a fost felul în care înțeleg să shoteze.

Preciziunea lor lasă foarte mult de dorit.

Iată părerile lui James Seed, unul din cei mai autorizați exponenți ai foot-ballului englez.

Deosebit de interesante, considerațiile acestui excelent manager, poartă pecetea unei absolute obiectivități.

O caracteristică care se integrează perfect în sportivitatea specifică englezilor.

TELEPHONE: GREENWICH, 3080, 3081.

TELEGRAMS: CHARLETIC, WOL, LONDON.

CHARLTON ATHLETIC FOOTBALL Co. LIMITED

FOUNDED 1905

DIRECTORS: A. A. GLIKSTEN. D. N. CLARK. S. S. GLIKSTEN. A. ARNOTT.

Members of the Football Association, Football League, London Combination.

SECRETARY-MANAGER: JAMES M. SEED.

COLOURS: RED JERSEYS, WHITE KNICKERS.

STATION: CHARLTON JUNCTION (S.R.)

Registered Office and Ground: THE VALLEY, FLOYD ROAD, LONDON, S.E.7.

Auer va fi înlocuit cu Horotan

în matchul cu Ripensia

Slaba comportare a Rapidului în matchul cu Sportul Studențesc a pus pe gânduri pe conducătorii feroviarilor, care sunt profund nemulțumiți. Ceeace a determinat un curent favorabil schimbării echipei.

Sigur este că Duminică Auer — care e și lovit — nu va juca la Timișoara în contra Ripensiei. El va fi înlocuit prin Horotan.

Pe de altă parte suntem informați că o parte din conducere este nemulțumită de faptul că Cuedan nu este deloc utilizat. Și nu este exclus ca și el să reintre Duminică.

350.000 lei s'au incasat Duminică

La matchul Venus-F. C. Carpați s'au încasat 350.000 lei, din care băimărenii au luat 87.000 lei.

BLENORAGIA
SCURGERI, CISTITE, PROSTATITE
VINDECATE RAPID SI RADICAL PRIN
PAGEOL
CEL MAI PUTERNIC ANTISEPTIC URINAR
EVITĂ ORICE COMPLICAȚIUNI
SUPRIMĂ DUREREA
/COMUNICARE FĂCUTĂ LA ACADEMIA DE MEDICINĂ/
LA FARMACII SI DROGUERII

Pentru evitarea deficitelor

Programul „șaisprezecimilor"

Cupei României va fi alcătuit de comisie sau tras la sorți pe grupe geografice

Faptul că pentru etapa IV-a a Cupei României (dela 13 Noembrie) s'au calificat echipe din orașe dela periferia țării (Olympia—Satu Mare, D. V. A.—Galați etc.) și mai ales că „șaisprezecimile" urmează să fie trase la sorți, deci să cadă matchuri ca Olympia—D. V. A., C. A. M. T. —Mihai Viteazul, a determinat comisia Cupei României să recurgă la o soluție pentru a evita deplasările deficitare.

Anume va solicita avizul favorabil al grupărilor calificate ca programul etapei a IV-a să nu fie tras la sorți, ci făcut de comisie.

In cazul însă, când grupările se vor opune, atunci comisia va grupa cele 32 echipe în 4 serii, reprezentând tot atâtea grupe geografice și pentru fiecare grupă va trage la sorți programul.

Cum se vede, sforțările comisiei au drept scop evitarea deficitelor și nu credem să fie neînțeleasă de grupările interesate.

Clubul Gunes din Istanbul dizolvat

Istanbul, 31 (prin telefon). — **Cercurile sportive din localitate comentează cu aprindere desființarea cunoscutei grupări de football Günes, care-și creiase o frumoasă reputație.**

Senzaționala decisie a fost dictată de federația otomană și, se spune aici, din motive înalte.

Matchurile Venus – UDR și Juventus - F. C. Carpați se vor disputa totuși cuplate

Acum 2-3 zile am anunțat că gruparea Venus a depus la FRFA o adresă prin care anunță că nu cuplează matchul său cu U. D. R. cu Juventus-F. C. Carpați.

In cursul zilei de eri însă, Venus a revenit asupra acestei decizii, anunțând printr'o altă adresă că este pentru cuplaj.

Astfel că Duminică vom avea un nou program cuplat pe stadionul Venus, matchurile urmând să se dispute în ordinea:

Ora 13.15: Juventus-F. C. Carpați.

Ora 15: Venus-U. D. R.

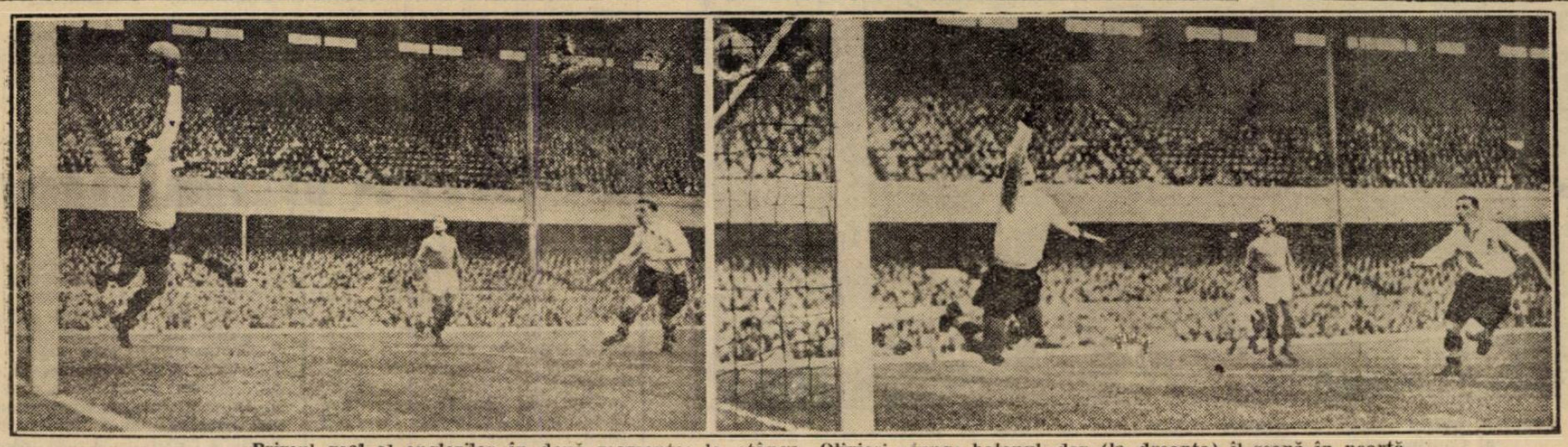

Primul goal al englezilor în două momente: la stânga, Olivieri ajunge balonul, dar (la dreapta) îl scapă în poartă

football

G. F. Allison managerul Arsenalului nu este contra turneului pe continent, dar nu s'a declarat nici pentru

Intr'un număr trecut am scris că Arsenal — după cum anunţa confratele parizian „L'Auto" —va juca anul viitor la Bucureşti, Budapesta şi Praga.

In legătură cu acest turneu al faimoasei echipe britanice, un match-maker ungur a făcut oferte concrete d-lui G. F. Allison, managerul londonezilor.

Allison n'a spus nu, dar nici da, astfel că acest turneu este încă problematic.

Covaci II a demisionat din... FRFA!

Am scris mai de mult că doi jucători orădeni — Schertz şi Covaci II dela C. A. O. — au fugit în Belgia, unde urma să fie angajaţi de Olympique Charleroi.

F. R. F. A. însă, nu le-a acordat extrădarea cu toate intervenţiile ce s'au făcut. In urma acestei hotărâri, unul din ei, Schertz, s'a reîntors în ţară; cellalt însă, a rămas în Belgia.

Eri s'a primit la F. R. F. A. o scrisoare din partea lui Covaci II prin care anunţă că a demisionat din... federaţia română de football.

Inutil însă, pentrucă orădeanul nu va putea juca în Belgia decât peste un an, când va avea în mod automat extrădarea.

După a şaptea etapă a campionatului districtual

Campionatul districtual continuă să se desfăşoare cu paşi repezi.

A şaptea etapă s'a bucurat de o zi splendidă de toamnă târzie care a avut menirea să atragă din nou pe arene un public numeros nelipsit dela astfel de manifestaţiuni.

Şi această etapă — de altfel ca şi celelalte — ne-a furnizat suficiente surprize — în toate categoriile.

In rândurile de mai jos nu vom face o descriere amănunţită a matchurilor ci vom reveni pe scurt asupra jocurilor.

VIFORUL DACIA A FOST DETRONAT

Categoria I-a are un nou leader în seria B.

Fostul fruntaş, Viforul Dacia, a fost învins de Socec şi totdeodată detronat.

Peste acest match nu putem trece cu uşurinţă, fără să facem o remarcă specială.

După ce Viforul Dacia conducea cu 1-0 a fost învins cu 3-2.

Dar nu aceasta este tot ce avem de spus.

Când rezultatul era 2-2, d. arbitru — care dădea examen — a dictat un penalty imaginar care a determinat înfrângerea galbenilor. Natural că acest domn arbitru a căzut la examen însă Viforul Dacia a fost învins pe nedrept.

Industria Iutei a primit vizita echipei Titani. Jocul se anunţa extrem de disputat de oarece se întâlneau doi adversari de forţe apropiate.

Iuta care s'a comportat în acest sezon deasupra aşteptărilor, a reuşit să învingă şi pe Titani, ocupând primul loc în clasament.

Metaloglobus reuşise să recupereze terenul pierdut.

In această Duminică a arătat însă, din nou o formă slabă.

Lipsa de legătură dintre jucători a dat jocului altă fizionomie. Deşi au întâlnit un adversar slab — cum este Olympia în acest sezon — nu au putut decât să termine la egalitate 1-1.

Metaloglobus deţine acum locul cinci în clasament, iar Olympia se odihneşte în raza codaşilor.

LEONIDA ŞI A.G.E.R. SE AFIRMA

Cele trei partide disputate în cadrul seriei B. s'au soldat cu rezultate surpriză.

Matchul zilei s'a disputat pe arena A.C.S.A. între A.G.E.R. şi Adesgo.

Un public numeros a ţinut să urmărească acest joc care a fost deasupra aşteptărilor.

A.G.E.R. s'a prezentat într'o condiţie excelentă lăsând pe adversar în umbră.

In decursul celor 90 de minute nu a existat pe teren decât o singură echipă A.G.E.R.

Odesgo a jucat slab abuzând însă de brutalităţi.

Ghinionul a făcut însă ca matchul să se termine la egalitate 1-1.

A.G.E.R. ne-a confirmat încă odată că este o echipă de valoare şi credem că până la sfârşitul sezonului va fi în loc de cinste.

Industria Iutei, Militari, Universul, Metalosport,

A. S. Distribuţia şi Şoimii sunt leaderii celor 3 categorii

Lupeasca a obţinut un rezultat neaşteptat în faţa Avântului Sportiv.

Cu o Duminică în urmă, Lupeasca a terminat nedecis cu A.G.E.R. iar acum a învins un adversar cu mult superior. In urma acestei victorii, lanterna a trecut-o echipei Pebe.

Leonida a reuşit să se afirme din nou. De data aceasta în faţa unui adversar tare cu mari posibilităţi.

După un match în care Leonida a dominat tot timpul a învins pe A.C.S.A. cu 4-1.

Rezultatul oglindeşte perfect de bine raportul de forţe dintre cei doi adversari.

A.C.S.A. care începuse promiţător, pierde treptat, luând drumul spre coada clasamentului.

Acum să privim clasamentele:

CLASAMENTUL CATEGORIA I-a SERIA A

Ind. Iutei	5	5	0	0	15: 3	10
Viforul Dacia	7	4	1	2	19:11	9
M. Oficial	5	3	1	1	19:11	7
Titanii	6	3	0	3	10:10	6
Metalogrobus	6	2	1	3	8:11	5
Gloria	5	2	1	2	13:18	5
Socec	6	2	0	4	12:14	4
Olympia	4	1	1	2	10:13	3
S. E. T.	6	1	4	1	5:20	3
S. T. B.	4	1	0	3	10:10	2

CLASAMENTUL CATEGORIA I-a Seria B

Militari	6	5	0	1	20: 9	10
Adesgo	5	4	1	0	16: 2	9
Leonida	6	4	1	1	13: 6	9
A. G. E. R.	7	3	2	2	13:10	8
A. C. S. A.	7	3	0	4	28:16	6
A. S. C. A. M.	4	2	1	1	13: 9	5
Vergu	5	2	0	3	12:13	4
Lupeasca	6	1	1	4	6:22	3
Av. Sportiv	6	1	0	5	8:20	2
Pebe	6	1	0	5	8:30	2

UNIVERSUL NU MAI POATE PIERDE CAMPIONATUL DE TOAMNĂ AL CATEGORIEI A II-a

In categoria II-a rămân aceiaşi leaderi. Universul în seria A iar Metalosport în seria B.

Scorul zilei l-a înregistrat C. F. R. B. T., care a ridiculizat pe Generala cu 14—1.

Universul, care nu a suferit nici o înfrângere în acest campionat, a dispus Duminică de Biruinţa cu 3—0, rezultat în urma căruia conduce cu autoritate în clasament, nemai putând pierde campionatul de toamnă.

De altfel, este cea mai puternică echipă din această serie.

Sportul Muncitoresc deşi a jucat pe teren propriu nu a putut decât să se mulţumească cu un egal în compania Griviţei, care după un început slab, şi-a găsit carburaţia şi acum este un adversar de temut.

C. F. R. B. T. deşi la un moment dat emitea serioase pretenţii la şefia seriei, se găseşte acum în locul al treilea. Invingând Generala cu 14—1, nu înseamnă prea mult.

Zburătorii şi Cartea Românească şi-au împărţit punctele.

In prima repriză „librarii" au condus cu 1—0, dar au fost egalaţi în repriza doua.

Cartea Românească a anulat până în prezent şapte puncte. In seria B., au fost matchuri strânse.

Pe arena C. S. T. B., Izbânda a dat replica echipei Orfeus. Deşi Izbânda nu a fost superioară, a învins cu 3—0. Scorul este prea sever şi Orfeus nu merita această poartă.

Metalosport învingând pe Ciclop cu 5—1 nu mai poate fi detronat din locul prim.

Arsenal a câştigat cu mare greutate cele două puncte în matchul cu Stăruinţa.

Jocul a fost strâns şi abia în ultimele minute Arsenal şi-a asigurat avantajul de 2—1.

Victoria, a învins cu 2—1 pe L. P. N., după un joc strâns.

Iată clasamentele:

CLASAMENTUL CATEG. II-a SERIA A.

Universul	7	6	1	0	29: 5	13
Sp. Muncitoresc	7	4	2	1	15: 8	10
C. F. R. B. T.	5	4	0	1	32: 5	8
Cartea Rom.	7	3	1	3	20:20	7
Metropola	4	2	1	1	10: 8	5
Sburătorii	6	2	1	3	13:13	5
Griviţa	6	1	3	2	10:11	5
Colentina	6	1	2	3	10:13	4
Biruinţa	7	0	3	4	5:16	3
Generala	7	1	0	6	5:50	2

CLASAMENTUL CATEG. II-a SERIA B.

Metalosport	7	6	0	1	32: 7	12
Ciclop	6	4	1	1	15: 8	9
Victoria	5	4	0	1	13: 9	8
Arsenal	6	4	0	2	17:12	8
Carmen	6	3	2	1	22:18	8
Izbânda	7	3	1	3	14:11	7
Orfeus	5	1	1	3	13:21	3
Stăruinţa	6	1	1	4	8:16	3
L. P. N.	6	1	0	5	12:21	2
Dâmboviţa	6	0	0	6	4:27	0

A. S. DISTRIBUŢIA IN SERIE

Acum să ne ocupăm de ultima categorie.

Cele două serii au aceiaşi leaderi A. S. Distribuţia şi Şoimii.

Distribuţia a învins Duminică pe Suter cu 5—1.

Suter deşi bun, a avut foarte multă neşansă. In urma acestei victorii, Distribuţia nu mai poate pierde titlul de campion de toamnă.

Delea Veche, a înregistrat un scor sever în dauna echipei Grozăveşti.

E. F. A. şi Fichet au terminat la egalitate 2—2.

Armenii au „ciupit" un punct preţios dela un adversar tare.

Fulgerul ocupă locul al treilea în clasament în urma victoriei asupra echipei Vremea.

In seria B. Şoimii sunt leaderii.

Invingând cu 4—0 pe Justiţia şi-au asigurat un avantaj de trei puncte asupra celui al doilea clasat.

Ion Dârlău a înscris cinci goaluri echipei Băneasa. Băneasa rămâne în locul penultim.

Dacia Traiană a luptat mult pentru a învinge cu 2—1 pe Standard.

Standard rămâne codaş iar Dacia Traiană ocupă al doilea loc.

Pe terenul Titani, Vulturii Carpaţilor au terminat la egalitate cu Comro.

Fiecare echipă a înscris câte trei puncte.

Aspectul clasamentului este următorul:

CLASAMENTUL CATEG. III-a SERIA A.

Distribuţia	5	5	0	0	28: 5	10
Fichet	6	3	2	1	17:10	8
Fulger	5	4	0	1	13: 8	8
Suter	5	3	1	1	19:10	7
Textila D. V.	5	2	0	3	11:22	4
E. T. A.	5	1	1	3	15:18	3
Vremea	4	1	0	3	6:10	2
C. A. BB.	4	1	0	3	7:16	2

CLASAMENTUL CATEG. a III-a SERIA B.

Şoimii	6	5	1	0	22: 5	11
Dacia Tr.	5	3	2	0	9: 4	8
Ion Dârlău	4	2	1	1	10: 5	5
Comro	5	2	1	2	11:10	5
Justiţia	5	1	2	2	6:10	4
Vulturii Carp.	5	1	2	2	9:13	4
Băneasa	6	1	2	3	6:17	4
Standard	6	0	1	5	6:15	1

Cetatea Sucevei (Suceava) învinge Iahn (Cernăuţi) cu 2-1 (1-1)

Suceava. — Duminică 30 Oct. a. c., s'a disputat pe terenul „Arini", matchul pentru Cupa României, între Cetatea Sucevei şi Jahn (Cernăuţi).

In faţa a 3000 spectatori, jocul este început de victorioasa echipă, presând pe oaspeţi până în minutul 35, când Sandu marchează primul goal în favoarea gazdei.

Dar oaspeţii, nelăsându-se intimidaţi, încep şi ei să domine şi egalează prin Wagner în minutul 40.

Repriza doua este tot atât de viu disputată de ambele echipe, dar Sandu, din corner, marchează ultimul goal înscriind astfel scorul final de 2—1 în favoarea Cetăţii-Sucevei.

In tot timpul jocului s'au remarcat jucătorii: dela Cetatea Sucevei: Scobeniuc, Salpeter, Sandu şi Mandalean; iar dela Jahn: Wagner şi Bulinschi.

La fluerul arbitrului s'au aliniat echipele:

Cetatea Sucevei: Franke, Marcean, Mandalean, Coroi, Andrian, Lomicovschi, Danilescu, Dermer, Salpeter, Sandu şi Scobiniuc.

Jahn (Cernăuţi): Bulinschi, Glass, Wolf, Androhovici, Schreier, Wuicicovschi, Rida, Wagner, Lanterbach, Kunzelmann şi Schluser.

A arbitrat d. major Timu.

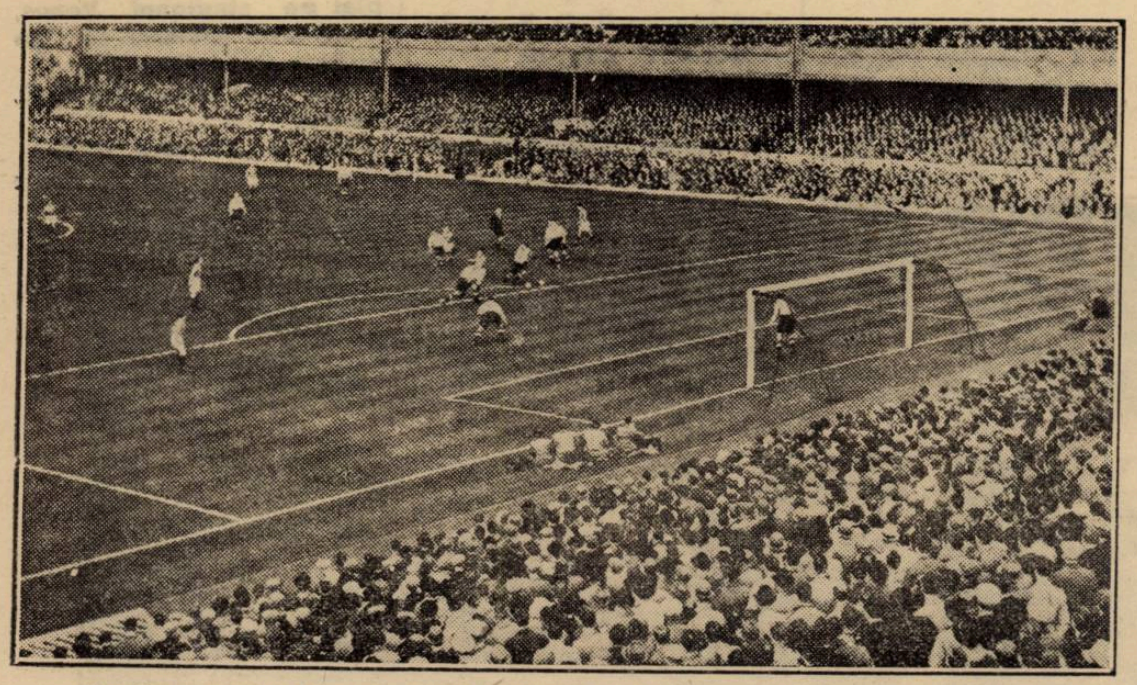

Cooping, halful stânga al Angliei, deposedează de balon pe Piola, centrul atacant al Continetului, clarificând o situaţie foarte critică, la poarta Angliei

Gorgorin reintră Duminică

Se ştie că între achiziţiile făcute de Juventus încă dela începutul sezonului, este şi excelentul mijlocaş Gorgorin, fost până în anul trecut la Venus.

A părut bizar totuşi că acesta n'a fost utilizat în echipă, deşi în timpul din urmă Petrescu n'a putut juca fiind indisponibil. In realitate însă Gorgorin a lipsit din Capitală fiind concentrat la Craiova la regimentul său.

De curând acesta a revenit şi a reluat antrenamentul. Fiind într'o formă excelentă şi Juventus având nevoie să prezinte cea mai bună echipă Duminică, întrucât înfruntă pe F. C. Carpaţi, este sigur că Gorgorin va fi desemnat să ocupe postul de mijlocaş dreapta. In felul acesta bucureştenii vor beneficia de o linie intermediară capabilă să stăvilească atacurile baimărenilor.

Etapa penalty-urilor

Rezultatele nenorocoase sau surprinzătoare au produs mari turburări în clasament. Nenorocul Victoriei

Campionatul din acest an al diviziei naţionale A s'a impus atenţiei publice mai mult decât oricând. Cauza acestui succes stă în egalitatea de valoare dintre echipe, egalitate în virtutea căreia pronosticurile au devenit iluzorii, fiecare partidă putând să servească surprize din cele mai mari.

Urmărind săptămână de săptămână mersul sbuciumat al disputelor, am găsit numai o singură etapă normală, cea de acum două Duminici, când favoriţii au câştigat în linie; şi o singură echipă cu formă constantă, Venus, care, făcând trei matchuri nule, a obţinut cinci victorii şi n'a fost înfrântă nici o dată.

Rezultate bune a obţinut şi Ripensia, dar a arătat o accentuată variaţie de formă care însă a fost suplinită de mult noroc.

Matchul dela Bucureşti dintre Sportul Studenţesc şi Rapid n'a fost de o factură pur ridicată; probabil din cauza învinşilor, cari se găsesc într'o criză gravă provenită din lipsă de moral.

Sportul Studenţesc, şi el într'o formă nu prea strălucită, a ştiut totuş să profite de lipsurile adversarilor şi a câştigat pe merit.

Intâlnirea dintre Venus şi Carpaţi a corespuns în bună măsură aşteptărilor furnizând un joc de clasă ridicată, în care avantajul tehnic a fost de partea băimărenilor, pe câtă vreme bucureştenii au dominat cu ultimele resurse ale unor jucători din care toţi adversarii şi-au făcut pucing-ball.

Este curioasă situaţia Venusului. Indiscutabil e cea mai bună echipă din ţară, cu jocul cel mai frumos. In schimb toţi adversarii joacă în faţa leaderilor cât se poate de dur, fiindcă o victorie asupra lor este totdeauna preţioasă, iar publicul, doritor de sensaţional, deci de o înfrângere a celui mai tare, nu observă — nu vrea să observe — brutalităţile celorlalţi în timp ce sancţionează fără milă şi fără dreptate jocul bărbătesc al Venusului.

Cazul lui Sfera nu ne mai poate lăsa nici o îndoială. De ani de zile este cel mai bun şi cel mai constant jucător al Venusului, dar fiindcă opreşte în ultimă instantă marcarea goalului—deci tae pofţele doritorilor de senzaţional — este huiduit cum nici cei mai brutali jucători de football n'ar merita. Dacă cel care a lovit ar fi fost Sfera. nu ne îndoim că fundaşul Venusului ar fi fost linşat, pe câtă vreme sângele de pe figura şi tricoul lui n'a produs decât o linişte, ce-i dreptul. cuviincioasă.

De ce oare?

Dintre cei cari îl injură pe Sfera aş vrea să se găsească măcar unul în stare să-mi dea numele vreunui jucător lovit sau invalidat de „măcelarul" care nu este măcelar decât fiindcă ştie să-şi apere cu demnitate culorile.

JALE LA REŞIŢA

Campioană a matchurilor nule, echipa dela Reşiţa a suferit prima înfrângere pe teren propriu în ultimii patru ani.

Motiv puternic de indispoziţie pentru suporteri.

Se pare că apărarea Amefei a jucat dur reuşind să scoată din luptă doi atacanţi

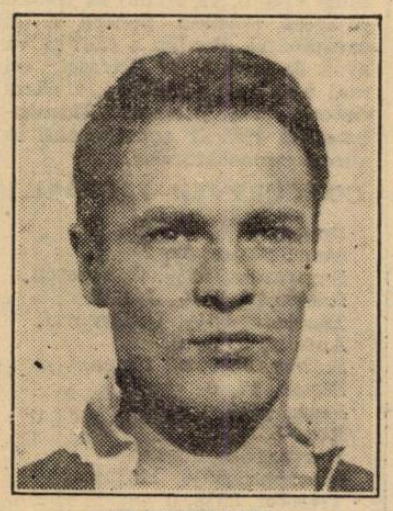

PLOEŞTEANU

ai U.D.R.-ului. Ar fi o explicaţie a scorului nu însă şi a înfrângerii, Amefa a fost totuş mai bună.

Am scris şi altădată, după-ce am văzut U.D.R-ul jucând la Bucureşti, că reşiţenii au o linie de atac formată din jucători insuficienţi sau fragili, aşa că este normal să recolteze rezultate mediocre sau negative.

In schimb Amefa se profilează ca un competitor de mâna întâi la primele locuri ale clasamentului.

Scorul de 3—1 (2—1) este concludent.

DEZASTRUL JUVENTIST

Mărturisim cinstit că nu ne-am fi aşteptat la figura lamentabilă făcută de Juventus la Timişoara unde a fost învins de Chinezul cu 5-1 (2-1).

Ultima performanţă a Juventusului ne dădea dreptul să-i vedem şanse echilibrate în acest match, pe care, totuş, l-a perdut în stil categoric şi impresionant.

POP II

Bucureştenii au dovedit încă o dată că sunt o echipă fragilă, de moral, care poate fi întoarsă pe dos de elemente imponderabile şi greu de sesizat.

Juventus are nevoe de o temperatură morală proprice, altmintrelea se destramă şi nu mai ştie sau nu mai poate să joace. Un penalty sau o vorbă ne la locul ei, o discuţie aprinsă sau o neînţelegere pot lipsi oricând pe roş-albatri de victorie.

Chinezul se poate lăuda cu performanţa reuşită mai ales că avea mare nevoe de această victorie.

GLORIA N'A FACUT DE RÂS ARADUL

Gloria a colaborat şi ea la ziua de sărbătoare a Aradului, deoarece nu s'a lăsat mai prejos decât Amefa.

E adevărat că a obţinut o victorie la limită, modestă la înfăţişare.

Dacă însă ţinem seama că adversarul este de prima calitate, cu performanţe destul de bune în palmares, victoria Gloriei apare destul de frumoasă. din moment ce e obţinută cu ajutorul câtorva jucători tineri. abia ieşiţi din pubertate.

Mai degrabă pare inexplicabil modul de comportare al Tricolorului C. F. P. V. care, format din jucători rutinaţi şi încă nu prea bătrâni. avea datoria să rezolve în profit jocul în care avântul ar fi trebuit să cedeze ştiinţei.

Din partida aceasta se pot trage frumoase concluzii în favoarea pregătirii morale a unei echipe, care de multe

PRASSLER

ori poate deveni factor esenţial în victorie.

NENOROCUL VICTORIEI

Ne închipuim că înfrângerea Victoriei a amărît pe foarte mulţi inşi. Trebue să spunem că înfrângerea aceasta este dureroasă nu numai pentru suporteri, dar şi pentru spectatorii sau cercetătorii obiectivi.

Victoria a jucat mai bine decât Ripensia. a dominat 70 minute. a marcat 3 goaluri, dar a primit unul dintr'o lovitură liberă si altul. care a determinat înfrângerea. din penalty.

Jocul de football are curiozităţile lui şi crează nedreptăţi împotriva cărora nu ai ce face oricât de mult te-ai indigna sau te-ai amări.

Desigur, un bun sportiv trebue să ştie să primească şi înfrângerile. De acord, când tu ai jucat mai prost iar adversarul ţi-a fost superior

Dar când tu ai fost mai bun iar victoria ţi-a fost furată de elemente exterioare jocului?

Atunci într'adevăr calmul este o mare virtute.

De această virtute au dat dovadă şi spectatorii şi jucătorii clujeni. După jocul frumos făcut de Victoria, încă o consolare.

Ripensia nu este încă în formă şi dacă nu-şi va reveni, va mai pierde unele puncte în matchurile grele pe care le mai are de jucat.

REZULTATE JUSTE?

In afară de rezultatul dela Cluj, toate celelalte oglindesc fizionomia jocului, unele din

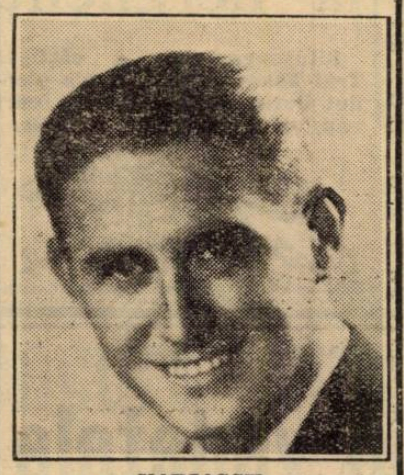

VARIASSY

ele fiind doar exagerate ca scor. Aici a intervenit şi norocul.

In cele cinci partide de Duminică s'au bătut 3 penalty-uri, dintre care două au determinat victorii. Penalty-ul dela Cluj a denaturat un rezultat care ar fi trebuit să fie favorabil Victoriei, cel dela Bucureşti a consfinţit o stare de fapt. (Mingea ar fi intrat în plasă, dacă Ghidale n'ar fi oprit-o cu mâna).

Noua înfăţişare a clasamentului dă o valoare inedită partidelor de Dumineca viitoare, deoarece multe echipe vor avea prilejul să evadeze din subsolul clasamentului în dauna altora pe loc vecin.

Virgil Popescu

Football

Recepţie în onoarea d-lui general Gabriel Marinescu

Clubul F. C Rapid organizează, pentru Miercuri, ora 17, la sediul său din Stadionul C. F. R. (Giuleşti), o recepţie în onoarea d-lui ministru general Gabriel Marinescu, noul preşedinte activ al Clubului F. C. Rapid.

Cu această ocazie vor fi prezentaţi d-lui ministru atât membrii comitetului cât şi toţi jucătorii.

Burdan pleacă astă seară în Franţa

După cum se ştie, F. R. F. A. a permis fostului internaţional Burdan să plece în Franţa — pentru studii — unde va juca la o echipă franceză.

Burdan părăseşte Capitala astă seară. In ce priveşte gruparea, el nu s'a fixat încă. Este aproape sigur însă că va opta pentru una din Paris sau Lille.

Arbitrii jocurilor de divizia B şi Cupă de Miercuri şi Duminică

Cu conducerea jocurilor din divizia naţională B au fost delegaţi următorii arbitri.

SERIA ESTICA

GRUPA DE SUD

Bucureşti: Macaby-A. S. Constanţa, arb. d. Tică Iliescu.

Bucureşti: Turda-Prahova, arb. d. dr. C. Mesaroşu.

Braşov: A. C. F. R.-Luceafărul, arb. d. Romeo Ghitescu.

GRUPA DE NORD

Iaşi: Textila-Mihai Viteazul, arb. d. Gh. Hrehoreţ.

Rădăuţ: H. L. A.-D. V. A., arb. d. Vasiliu.

Cernăuţi: Dragoş-Vodă-Jahn, arb. d. Liviu Ţopa.

Galaţi: Gloria C. F. R.-Traian, arb. d. Aristide Ionescu.

Chişinău: Sporting-Victoria, arb. d. căpitan Radu Simion.

SERIA VESTICA

GRUPA DE SUD

Timişoara: C. A. M. T.-Craiovan, arb. d. Gh. Mariţa.

Lugoj: Vulturii-Minerul, arb. d. ing. Sepi Silviu.

Sibiu: Şoimii-C. A. O., arb. d. Alex. Cosma.

Petroşani: Jiul-Unirea M. V., arb. d. Niculae Gherman.

Craiova: Rovine Griviţa-C. F. R., arb. d. Mielu Petrescu.

GRUPA DE NORD

Satu Mare: Olimpia-Universitatea, arb. d. Şovan.

Oradea: Crişana-Ind. Sârmii, arb. d. Francisc Hustig.

Tg. Mureş: Monopol-Victoria, arb. d. Ştefan Şipoş.

CUPA ROMANIEI

S. T. B.-Mociorniţa, arb. d. Doja Ştefan.

Stăruinţa-Mureşul, arbitru d. Anton Huniade.

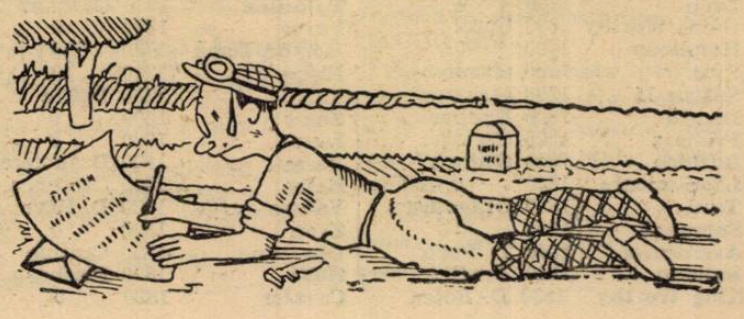

R. Vincent, campion al călăreților din țară

In clasamentul călăreților din țară, R. Vincent conduce cu un bun avans

Mai mult decât sigur, că și'n anul curent va fi campion. Desigur o răsplată meritată.

Acest călăreț este unul din cei mai buni din câți au încălecat la noi în epoca post-belică.

O expediție italiană la Viena

La reuniunea hipică din 6 Noembrie dela Viena, vor lua parte și caii italieni Mackensen și Fran Castello, cari aparțin locotenentului Mainoni și căpitanului Argenton.

Situtanga la herghelie

Situtunga, care a câștigat Tral Takes în 1935, și n'a pierdut Derby-ul decât cu un scurt cap, va fi trecut la herghelie.

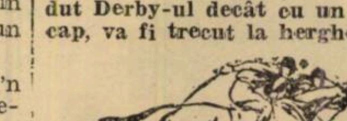

La Băneasa

Duminică se va disputa premiul Filipescu

Campionatul mânjilor, o alergare atracțioasă. Concurenții probabili.

Una din importantele probe clasice ale turfului nostru, premiul Filipescu se va disputa Duminică la Băneasa. Este o alergare de o deosebită semnificație și atracție.

CAMPIONATUL MANJILOR

Menirea acestei probe este evidentă. Ea trebue să desemneze un campion al doi anilor. Excelenta Cornița, elogios recomandată de succesul din premiul Vivian, va trebui să treacă și acest examen pentru a fi campioană. Pentru a câștiga va avea de învins pe Tarzan, cel mai bun mânz indigen, a cărui victorie din premiul Blaramberg l-a ridicat considerabil în stima cunoscătorilor.

CONCURENȚII PROBABILI

Boeru, 55½, Cristea R.
Mont Blanc, 57, ?
Smaranda, 55½, G. Enescu.
Răsvrătit, 55½, J. Gill.
Traviata, 55½, Urdăreanu.
Amnar, 55½, 0
Solitar, 55½, N. Ilinca.
Blank, 57, 0
Bock, 55½, Cucu.
Roy, 55½, ?
Harța, 55½, Iosza.
Mazeppa, 55½, Huțuleag.
Tricolor, 55½, 0
Cornița, 57, Vincent.
Golanca, 55½, 0
Nae, 55, A. Enescu.

Din plecare, la sosire

● **BRANCAS a realizat o victorie care îl arată foarte aproape de cea mai bună valoare. Stilul în care a câștigat, ne-a plăcut. A fost tot timpul în fruntea plutonului.**

● ȘERBAN ne-a servit o revelație. Armăsarul d-lui Vidrighin a avut o frumoasă acțiune. A fost dealtfel singurul adversar serios al lui Brancas. Ii lipseau câteva bune galopuri. La viitoarea eșire este probabil să se comporte mai bine.

● STOP a avut un frumos sfârșit de cursă. Urdăreanu a exagerat însă așteptarea. In ocol între leader și Stop erau peste 100 de metri. Dacă ar fi fost mai prudent, nu era exclusă o victorie a lui Stop.

● DON BASIL este obosit de laborioasa activitate de până acum. Cu toate că avea o bună șansă teoretică, a terminat al patrulea.

● BUBUREL până la intersecția pistelor era în poziția a treia. Aci R. Cristea a pus mâna jos când s'a convins că Brancas nu poate fi prins.

● DORNIC schițat un atac la 500 de metri de sosire. Un atac l sit de eficacitate. A conc at mai mediocru decât a de așteptat cu toate că n padoc era o frumusețe.

● MADE GA s'a lovit de inconvenientu distanței, lungă pentru aptitudinile lui. Ne așteptă n la o frumoasă figură a partea lui, deoarece purt o greutate favorabilă. A ost totuș inexistent.

● MY LASS înainte de cursă avea un spect urât. Prea trasă. I și purta o greutate de pa ă, a servit la figurație. L rul explicabil. Handicapu le însemnate se câștigă c clasa.

● FLOR FI A a confirmat ultima ei valoare modestă, fiind in xistentă.

● *BIRIBI er declasat în compania mod ă în care concura. Deacei a repurtat o victorie comodă n ciuda faptului că dăde importante descărcări.*

● *NATAȘA ocolit mult. Altfel ar fi ter inat mai aproape de Birit . Ori cum ar fi însă, exhibiți ei merită să fie consemnată*

● *BELEA II u toate că avea o șansă, n a contat. O iapă modestă ș pe deasupra și capricioasă.*

● *CARABU reprezintă ultima expresie a calului mediocru. Cu gre va reuși să câștige.*

● *SFARLEAZ A a fugit mai bine decât era e așteptat. Ilinca a încăl cat-o foarte prudent, alegâ nd cel mai prielnic momen t pentru a-i plasa pointa de viteză.*

● *GLUMA e te foarte nenorocoasă. Mere u găsește un cal mai bun. C eace vom remarca însă es e amănuntul că este foarte constantă.*

● *ONUȚA își continuă mersul pe tobogan.*

● *BOCACIO s'a comportat în revenire de formă.*

● *BANU OLT ENIEI nu mai este nici umbra bunului cal din anul trecut. Zadarnic mai este încercat în curse.*

● *POVESTEA după o prelungită cursă de așteptare, când a demarat și-a pironit adversarii pe loc. O iapă de valoare care va procura distinsului ei proprietar satisfacțiile meritate.*

● *CIOCARLAN a condus cursa până la grilă, unde a fost depășit de Povestea. Un animal foarte conștiincios.*

● *MONT BLANC a avut un moment favorabil. Anume la jumătatea liniei drepte când a apropiat pe Ciocârlan. La cravașă n'a dat nimic.*

● *ALMAȘ dacă avem în vedere lotul în care concura, trebue să conchidem că s'a comportat bine. Este încă verde. Când va fi pus la punct, va deveni un bun alergător.*

● *NAE nu mai este calul din primăvară când conta printre vedetele generației. Situațiunea preponderentă de atunci a fost o rezultantă a precocității.*

● *TRICOLOR nu avea ce să caute în compania premiului Mărășești. Normal deci că n'a contat în cursă la nici un moment.*

● *AMNAR a câștigat cu vizibile resurse.*

Faptul că a dispus ușor de Bravo mă dându-i 6 kilograme constitue o bună notă pentru pensionarul lui Romanes.

● *BRAVO MA s'a apărat curajos. N'a putut însă suplini cu această calitate diferența de clasă dintre el și Amnar.*

● *SILFIDA n'a confirmat nici parțial favorabilele svonuri cari circulau pe seama ei, terminând a patra fără să fie în cursă la nici un moment.*

● *TULUȚA a fost ultima. Este în afara oricărei condiții.*

● *GLUMEȚ s'a întrebuințat cu mută docilitate. Grație acestui lucru a recoltat o victorie comodă. Posedă o remarcabilă pointă de viteză. Poate fi redutabil pe distanțele scurte în cele mai pretențioase companii.*

● *GETTA purta o greutate favorabilă. Nu este însă în formă.*

Mâine la Băneasa-Trap

O parte din vedetele turfului se întâlnesc în premiul Toreador

Program excelent. Concurenți numeroși

Reuniunea de mâine dela Băneasa Trap prezintă un deosebit interes. Aceasta grație programului care se prezintă excelent.

VEDETELE CONCUREAZA IN PREMIUL TOREADOR

Proba capitală este premiul Toreador în care găsim o parte din vedetele turfului.

Vor concura probabil Joppa Hanover, Josedale Margot, Ezer Jo, Poenița, Pock, Havana, Jade și Pai. Distanțele la cari concurează transformă cursa într'un veritabil handicap.

Joppa Hanover are o misiune dificilă deoarece dă avantagii cari merg până la 140 de metri.

CELELALTE ALERGARI

Celelalte curse încadrează în notă alergarea capitală.

De remarcat în primul rând premiul Don José, o cursă de record în cari fug trapași cari își cunosc meseria, premiul Escamillo un reușit handicap, și premiul Mercedes în care se prevede o interesantă luptă între Dolly Worthy, Viziru, Harry Piel, Cupidon, Uța și Jeannine Worthy.

CONCURENȚI NUMEROȘI

Marele număr al concurenților este o altă garanție de reușită. Pe scurt, un program bun.

Pr. PICADOR — Condiție (½) 11.500 lei

Ivan	1700	0
Valmaș	1700	D. Pavel
Guy Worthy	1720	0
Pan Worthy	1740	0
Brad	1760	Crotenco
Zgomot	1780	0
Zvon	1780	0
G-ral Worthy	1800	Corol
Handicap	1800	0
Spic	1800	Gram
Sultan II	1800	Gaidaev
Lancia	1800	Fischer
Fruntaș	1820	Borisiac
Busuioc	1820	Ghinea
Lăcrămioara	1820	0
Tava	1820	Drăgotescu
Sorvaneț	1840	0
Aventurier	1840	T. Popa
Sultana	1840	Zabelin
King Worthy	1880	D. Botea

Pr. MERCEDES—Condiție (1/5) 18.000 lei

Pinkerton	2120	Gavrilescu
Dolly Worthy	2140	Corol
Kamaa	2140	Grünvald
Viziru	2160	Fischer
Harry Piel	2160	Dobrescu
Catinca	2160	Ghinea
Cupidon	2180	Ghinea
Uța	2180	0
Havana	2180	Andreevscky
Luntraș	2180	Tassopol
Pock	2200	0
Gruia	2200	0
Nation	2220	Gaidaev
Jeannine W.	2220	Cerkasoff
Kundry	2220	Bordei
Torent	2220	Crainic
Pai	2300	A. Botea

Pr. ISOLDA — Condiție (1/1) 11.500 lei

Kirasa	1680	0
Luminița	1680	0
Voevod	1680	Crotenco
Harry Boy	1700	Pavlic
Primăvara	1700	Pavlic
Măgura	1720	Szabo
Furor	1720	0
Elena	1720	Borisiac
Sorana	1720	Andreevsky
Cavaler	1740	N. Ionescu
Dudu Gordon	1760	0
Florita	1760	Drăgotescu
Geisha	1780	0
Ghimp	1780	Slobozenco
Candriu	1780	Fischer
Adda Worthy	1800	Corol
Mohor	1800	Gaidaev
Dorka	1820	Grünvald
Ciclon	2100	Dobrescu
Friederike	2120	Crainic
Kismet	2140	Tasopol
Sonia Worthy	2140	Corol
Talaz	2160	D-trescu
Szelvesz	2160	K-nicky
Rugina	2160	Fischer
Harry Piel	2160	0
Luntraș	2180	0
Guardian Girl	2180	Ghinea
Fama	2200	Bordei

Pr. CARMEN — Handicap 11.500 lei

Comoara	1700	0
Valmaș	1700	0
Crăiasa	1720	Fischer
Desiș	1720	Ghinea
Lama	1740	0
Vrăjitor	1760	Andreevsky
Pan Worthy	1760	Borisiac
Harry Boy	1760	0
Diadia Lul	1760	Dobrescu
Tufănica	1780	Gaidaev
Furor	1780	0
Dor de Ducă	1780	0
Elena	1780	0
Tais	1780	Pavlic
Zenit	1800	0
Igen	1800	0
Va-ta	1800	Drăgotescu
Bețiv	1800	Crotenco
Valona	1820	D. Pavel
Zvon	1820	0
Oborean	1820	Crainic
Holló	1820	Fischer
Cavaler	1820	0

Pr. TOREADOR — Condiție 18.000 lei

Josedale M.	2120	Grünvald
Poenița	2120	Szabo
Ezer jó	2140	Pavlic
Lord Petaurist	2160	0
Uța	2160	0
Anny W.	2160	Corol
Primrose	2180	T. Marcu
Jade	2180	Gaidaev
Pock	2180	Fischer
Gruia	2180	0
Havana	2180	0
Pai	2200	Andreevsky
Kanada	2200	0
Amilkar	2200	0
Gretelbub	2220	0
Joppa Honover	2260	Cerkasof

Pr. ESCAMILLO — Handicap 15.000 lei

Valona	2100	D. Pavel
Mura II	2120	T. Marcu
Lancia	2120	0
Puica	2140	D-ra. Crist.
Kalifa	2140	Pavlic
Pinkerton	2140	0
Sultan II	2140	Gaidaev
Mura	2140	Szabo
Jeles II	2160	Drăgotescu
G-ral Worthy	2160	0
Lăcrămioara	2160	Crotenco
Zalud	2160	Dobrescu
Durdulia	2160	Corol
Handicap	2160	Borisiac
Makrele	2160	Grünvald
Mister	2160	Fischer
Eggy	2180	Pavlic
Pikaver	2180	0
Leu	2180	0
Brad	2180	0
Livada	2180	0
King Worthy	2180	X
Tutun	2180	Slobozenco

Pr. DON JOSÉ — Record 15.000 lei

Kalifa	2100	0
Busuioc	2100	Ghinea
Zalud	2100	Dobrescu
Lăcrămioara	2100	0
Olenca	2100	Gaidaev
Pikaver	2100	0
Eftin	2140	Crainic
Fruntaș	2140	0
King Worthy	2140	X
Legionar	2140	Slobozenco
Duda	2140	Szabo
Livada	2140	C-stodorescu
Tutun	2140	0
Bruma II	2160	Komarnițky
Peter Worthy	2160	Szabo
Aventurier	2160	0
Igor	2160	Gram
Viziru	2180	0
Talaz	2180	0
Ninon	2180	Cerkasof
Pleava	2180	0
Pandur	2180	Fischer
Cupidon	2200	0
Uța	2200	Pavlic
Guardian Girl	2200	0
Ducesa	2200	Tassopol

BANEASA; Ziua XVI-a, Joi 3 Noembrie a. c.

— PUBLICAREA GREUTAȚILOR —

Pr. MAGNESIUM — 1600 metri Welter h'cap — 22.000 lei

Très Pratique	76½
Necaz	76
Cin'te ține	75
Menelik	73½
Elada	73
Monette III	73
Carmen	70
Sukoro	68½
Tuluța	66½
Brânceni	66
Hoața	64½
Mesteru Manole	64
Getta	63
Spătar	61½
Marmara	61
Drapel	59
Caiafa	59
Nolcică	58½
Puișor	58
Jessica	55½
Răscoala	55
Lăpușneanca	53½
Elvira	53½
Li	53
Naum	52½
Mayar	52½
Răzleț	50
Banu Olteniei	49
Minunat	45½
Răstel	45
Conița II	55½
Străjer	55
Bravo mă	55
Smeu	53½
Etiquette	52½
Silfida	52½
Șoim	51½
Melitta	51
Stăpân	51
Luțica	50½
Sulița	49
Olaf	48½
Traviata	47
P'tit Noir	43½
Fioretta	43½
Magicienne	43
Hazard	40½
Lăncier	40
Dictator	40
Jaf	40

Pr. SĂGEATA — 1300 metri Handicap — 25.000 lei

Nae	63½
Gloria	63
Blank	61½
Almaș	61½
Halmei	61
Micșunea	60½
Cremene	59½
Realist	59
Ticu	58½
Molda	58
Balyhoo	57

Rockfel a câștigat Champion Stakes

— Favoritul Pasch, al doilea —

Champion Stakes care s'a disputat Joi la Newmarket a însemnat un mare succes, deși cu o zi înainte plouase din belșug și pista a fost destul de moale.

Cursa a fost câștigată de Rockfel, în fața marelui favorit Pasch, și calul francez Ouragan III.

Invingătorul, excelent încălecat de Harry Wragg, a luat o bună plecare startul, urmat de Pasch.

Acesta din urmă a atacat în primul ocol, însă fără rezultat, căci a fost suficient o singură cravașă aplicată pe gât de Wragg, ca acest atac să fie respins, și Rockfel să termine primul ușor.

REZULTATUL

1. Rockfel (H. Wragg);
2. Pasch (Gordon Richards);
3. L'Ouragan III (R. Bretches);
4. Portmarnock (P. Beasley);
5. Ramtapa (R. A. Jones).

ROCKFELD respinge ușor un atac al lui PASCH

Alergările de trap

BANEASA-TRAP; Ziua 11-a Sâmbătă 5 Noembrie a. c.

— Inscrieri —

Premiul NIL Handicap — 13.000 lei

1680 Avanti III
1720 Tufănica, Furor, Dor de Ducă, Elena
1740 Ostaș, Peter Gordon, Ștrengar, Zenit, Dâmb, Holló, Igen, Sorana, Guy Worthy, Primăvara, Bețiv, Tais
1760 Baron, Dudu Gordon, Zvon, Oborean, Arvuna, Va-ta, Cavaler
1780 Puica, Mura II, Lancia
1800 Domnița Harry, Kalifa, Florita, Makrele, Mura, Candriu, Mister
1820 Mohor, Natașa

Premiul ISIS Handicap — 15.000 lei

1700 Zgomot, Pinkerton, Izma, Spic
1720 Durdulia, Zalud, Handicap
1740 Fruntaș, Jeles II, Champion jr., Glonț, Bunel, Lăcrămioara, Pikaver, Ciclon, Leu, Brad, Livada, Natașa
1760 Movila, Dona Worthy, Sniejoc, Isabella, Sonora, Aventurier, Igor
1780 Sonia Worthy
1800 Coconaș, Talaz, Dolly Worthy, Benito H. P., Rugina, Harry Piel

Premiul AMONASRO Handicap — 18.000 lei

1680 Friederike
1700 Kismet
1720 Colina, Viziru, Talaz, Szelvesz, Voev, Țiganilor, Ierosca II, Catinca, Pleava
1740 Lord Petaurist, Edith, Ideal, Giuditta, Uța, Luntraș, Venezia, Guardian Girl, Hercegnö
1760 Wodka, Bonzo, Vivat, Rosalinde, Ghid, Naverno
1780 Jeannine Worthy, Antrag, Viitor, Naplopo, Lucifer II, Oszlany, Kanada, Anny Worthy, Amzel, Petruș
1800 Champion, Gretelbub, Kitty Clair, Margaret T., Sam Worthy
1820 Voraus, Bajadere

Premiul AMNERIS Condiție (1/1) — 13.000 lei

2100 Kirasa, Luminița, Voevod, Crăiasa, Vrăjitor, Desiș, Elișor
2120 Ștrengar, Harry Boy, Elena, Primăvara, Diadia Lul, Măgura
2140 Zenit, Dâmb, Arvuna, Va-ta, Tais
2160 Dudu Gordon, Dor de Ducă
2180 Glonț, Ghimp, Oborean, Adda Worthy, Mohor, Bețiv, Candriu
2200 Dorka, Natașa
2260 Josedale Margot, Winsome Josedale
2280 Ezer jó, Poenița, Petruș

Premiul RAMFIS Condiție (1/10) — 18.000 lei

2100 Tufănica, Fruntaș, Eggy, General Worthy, Zvon, Pan Worthy
2120 Busuioc, Pinkerton,, Lăcrămioara, Guy Worthy, Tava, Handicap, Spic
2140 King Worthy, Kamaa, Pikaver, Sonia Worthy, Vuet, Duda, Sorvaneț, Lancia
2160 Cupidon, Harry Piel, Ninon, Mura, Mister
2180 Havana
2200 Nation, Brebenea
2220 Jade, Torent, Gruia

Premiul VERDI Condiție — 21000 lei

2100 Ghid
2120 Josedale Margot
2140 Jeannine Worthy, Colina, Viziru, Edith, Cupidon, Uța, Petruș
2160 Lucifer II, Havana, Blondella, Primrose, Gruia, Sam Worthy
2180 Naplopo, Voraus, Pai, Gretelbub, Amilkar, Margaret T., Opanka
2200 Roland D., Trixie
2240 Gondolat II

Premiul RADAMES

1700 Zvon, Peter Gordon, Ștrengar, Zenit
1720 General Worthy, Va-ta, Cavaler, Lancia
1740 Glonț, Busuioc, Pinkerton, Durdulia, Olenca, Vuet, Handicap, Sultan II,, Mister
1760 Zgomot, Lăcrămioara, Florita, Legionar, Brad, Eftin, Spic, Sultana, Geisha
1780 Fruntaș, Benito H. P., Sonia Worthy, Sorvaneț, Sonora, Aventurier
1800 Cupidon, Centuar, Ciclop, Harry Piel, Ninon, Ben Hur, Pandur, Brebenea, Ghid, Poenița

Premiul AIDA Record — 18.000 lei

2100 Jeles II
2120 Isabela, Kamaa, Bruma II, Legionar, Peter Worthy, Sorvaneț, Igor, Tutun, Iubita
2140 Peceora, Viziru, Talaz, Dolly Worthy, Ninon, Pleava, Ezer jó
2160 Ideal, Cupidon, Uța, Ierosca II, Catinca, Josedale Margot, Guardian Girl, Brebenea, Ghid, Ducesa
2180 Szelvesz, Edith, Katy Caid, Blondella, Valențio, Nation, Pock
2200 Jeannine Worthy, Havana, Anny Worthy, Bruia, Petruș
2220 Trixie

Ali Baba a fost repus în antrenament

Ali Baba, unul dintre cei mai buni trăpași ai turfului german, care dela Derby n'a mai participat la nicio cursă, a reluat antrenamentul, sub supravegherea antrenorilor J. Frömming și W. Schmidt.

Informații

● AZI la Băneasa se vor da o serie de interesante galopuri. In numărul de mâine al ziarului nostru vom publica un reportagiu în această privință.

● AZI se fac la secretariatul societății hipice române retragerile pentru alergările de Sâmbătă.

● JOI va începe la Băneasa un nou joc austriac, Jockey Clubul oferind un premiu de 30.000 de lei.

Calendarul curselor

Datele la cari vor avea loc la Băneasa Trap reuniuni în Noembrie sunt următoarele:
Miercuri 2;
Sâmbătă 5;
Marți 8;
Sâmbătă 12;
Miercuri 16;
Sâmbătă 19;
Miercuri 23;
Duminică 27;
Miercuri 30.

Un mare concurs hipic la Berlin, în anul viitor

55 de probe și premii de 4 milioane lei. Concursul va avea loc între 27 Ianuarie și 5 Februarie. Se prevede o mare afluență

Turneul Hipic Internațional, care se va desfășura între 27 Ianuarie și 5 Februarie, în Deutschland dela Berlin, va întrece tot ce s'a organizat în această materie vreodată.

Turneul care va cuprinde în total 55 de probe, dotate cu frumoasa sumă de 100.000 RM. (lei 4 milioane), va fi deschis atât amatorilor cât și profesioniștilor.

Sunt cinci probe rezervate cailor de călărie, la cari vor fi împărțite 5000 RM. (lei 200.000).

Cei mai buni cai din aceste probe se vor întâlni din nou într'un concurs de călărie și vânătoare ale cărui premii se ridică la 9000 RM. (lei 360.000)

Concursul de dresaj, având în vedere marele succes pe care l-a înregistrat la Olimpiada din 1936, a fost deasemenea programat și va fi dotat cu premii cari se ridică la suma de 40.000 RM. (lei 1.600.000).

Probele de sărituri deasemenea ocupă un loc de frunte în programul turneului internațional. Printre ele figurează tradiționalele premii, cum sunt: „Premiul Națiunilor", două premii rezervate echipelor civile și militare, etc., cu premii în valoare de 37.000 RM.

Cel mai mare premiu (10.000 RM.) va fi decernat în concursul de sărituri în înălțime, denumit „Marele Premiu al Național-Socialiștilor".

Concursurile de pregătire pentru viitoarea olimpiadă (probe de dresaj), organizate de comitetul olimpic german, vor fi premiate deasemenea cu 10.000 RM.

Afară de aceste probe mai principale, figurează încă un mare număr de concursuri rezervate diletanților.

Termenul de înscriere pentru probe, este 29 Decembrie.

Amănunte referitoare la importanta alergare engleză Cesarewitch Handicap

Câștigătorul era unul din favoriții probei. Primele două locuri le-au ocupat trei anii

Rezultatul complet

Importanta alergare engleză, Cesarewitch handicap, s'a alergat zilele trecute. Rezultatul se cunoaște. Vom reveni însă cu alte amănunte și vom publica rezultatul complet.

A CAȘTIGAT UNUL DIN FAVORIȚI

Contrevent a fost unul din favoriții probei.

A fost oferit la 100 pentru 7. Călărețul lui, A. Tucker, a fost foarte norocos anul acesta în marile handicapuri.

Alt amănunt demn de relevat este acela că la sosire, primele două locuri le-au ocupat treianii.

Contrevent este antrenat de H. Count.

Au fugit 28 de cai

REZULTATUL

1 Contrevent	41¾	A. Tucker
2 Dubonnet	48	G. Richards
3 Fet	48½	E. Smith
4 Black Speck	53½	Carslake
5 Earthstoppe	46¾	C. Richards
Trevisani	55¼	P. Beasley
Harewood	53½	Brethes
Sirtam	53	R. Perrin
Mugarak	53	H. Wragg
Malkowicze	52¼	F. Rochetti
S. Lightning	49½	Lane
Saintless St.	49½	T. Weston
Corofin	47½	J. Doyle
Queen's Shil.	46¼	A. Richardso
Nettleweed	46¼	T. Bartlam
Holme Chase	45	K. Genthin
Olympus	45¼	D. Smith
Snipe Wood	44½	W. Griggs
Solonaise	44	R. Lacey
Tapageur	43½	J. Gilbert
Ranfield	43½	Plackburn
Fairing	43½	W. Christie
Love's Legend	43	G. Wells
Greymantle	42¾	K. Mullins
Gyppo	42¼	J. Dison
Harvest Home	42¼	C. Rowley
Repondant	42¼	D. Gunn
Miss Windsor	48	J. Sirett

O victorie românească la Paris

D-na O. Rosetti, care posedă câțiva pur sângi în Franța și care recent a pus bazele unei formațiuni și la noi, a înregistrat un frumos succes zilele trecute la Paris. Pensionarul d-sale Proetor, care purta o greutate mare, a câștigat Prix D'Enghien, biruind pe Borne Combine și Aviator.

In aceiaș cursă Oștean, care purta 53 de chilograme a terminat neplasat. A pierdut plecarea.

Ne bucură succesul sportivei proprietare.

VOLLEY BASKET-BALL

Pe marginea celei de a cincea etape a campionatului regiunii „Bucegi"

Campionatul feminin merge cu paşi repezi spre lichidare

Etapa campionatului prezidat de liga „Bucegi" nu mai are de disputat în primul tur decât două etape, care nu vor face altceva decât să confirme pe actualii „leaderi" cu titlul de campioni regionali de toamnă.

Vom lăsa ca aceste etape să confirme ceeace am spus mai sus şi ne vom ocupa astăzi cu

LULU MICLESCU

comportarea echipelor în etapele disputate până acum şi mai ales cu ultima disputată Duminică. Vom începe cu campionatul de volley-ball feminin, care acest sezon a dovedit a fi cel mai disputat şi tot odată prezentând cel mai mare interes din partea publicului.

START CLUB

Câştigătoarea campionatului trecut Start Club este până acum echipa cu cele mai mari şanse pentru câştigarea campionatului actual, căci posedă o echipă superioară celui de anul trecut. Nu ştim însă cum să interpretăm faptul că în afară de partida cu Iureş Club, Startul nu s'a prezentat în cea mai bună formaţie, ceeace a făcut ca multe din partide să le câştige „trase de păr".

Pentru a dovedi aceasta nu trebue să ne ducem mai departe decât în ultima etapă în cadrul căreia era să plece steagul în faţa Sportului Studenţesc, care oricât de bine a jucat este încă departe de a avea pretenţia unei victorii asupra Startului în formaţie completă

Dar Startul beneficiază de jucătoare care pun mult suflet în aceste jocuri şi putem spune că numai datorită lor va câtşiga şi campionatul acesta.

Aceste jucătoare sunt: Mona Mavrocordat. Cosandra Jalina şi Katia Aman

IUREŞ CLUB

Eterna rivală a Startului s'a prezentat în acest sezon complet schimbată, neprezentând nici odată formatia cea mai bună

In matchul pe care l-a susţinut Duminică în compania Aurorei a încercat o revenire asupra vechei formule, care s'a dovedit de bun augur, căci au câştigat uşor.

Rămâne ca matchul de Duminica viitoare pe care îl va juca în compania Hai Haiului să dovedească aceasta.

HAI HAI

Echipa surprizelor...

Intr'adevăr această echipă a mers dela înfiinţare numai din surpriză în surpriză.

O singură diferenţă; la început a provocat surprize plăcute care au făcut să devie echipa cea mai simpatizată şi în ultimul joc cea mai neplăcută, căci a pierdut când se aştepta mai puţin

Şi acum să discutăm, deşi cam tardiv, această ultimă surpriză.

Obişnuit numai cu victorii asupra unor echipe de categoria II-a (e vorba de campionatul trecut). Hai Haiul a intrat în acest campionat cu pretenţii.

Nu spunem că acestea nu au fost justificate, dar felul cum au înţeles jucătoarele să satisfacă aceste pretenţii este demn de critică

Insă nu critică prea mare deoarece nu au greşit decât dintr'un singur punct de vedere.

Acesta este, aşa cum am mai spus-o în cronica matchului ultim, prea marea încredere în steaua care le-a fost atâta vreme favorabilă.

Publicul şi suporteri aşteaptă acuma o reabilitare şi asta cât mai curând.

Această cerere nu înseamnă numai decât o victorie asupra Iureşului, ci un joc care să dovedească de ce este în stare Hai Haiul

BONAPARTE...

O altă echipă surpriză este Bonaparte, numai că la aceasta surprizele trec mai neobservate fiind mai dese.

Astfel după ce în prima etapă Bonaparte câştigă într'un stil impresionant, joacă din ce în ce mai slab ajungând să fie înfrântă de Aurora care juca numai cu patru jucătoare.

Apoi urmează bomba... Victoria asupra Hai-Haiului numai cu două seturi, după o adevărată demonstraţie de Volley-Ball.

Momentan deţine forma cea mai bună aşa că nu va întrerupe, seria victoriilor nici în viitoarea etapă, nu spunem şi în cea din urmă căci are ca adversar... Start Clubul.

SPORTUL STUDENŢESC

Echipa cu cele mai proaspete jucătoare (jumătate din ele joacă în primul campionat) a fost constantă în progres, încă dela începutul campionatului şi a reuşit ca în ultima etapă să facă zile amare Startului, căruia nu i-a cedat decât în trei seturi

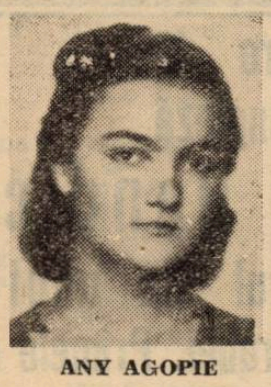

ANY AGOPIE

la 13.

Acest succes nu este însă numai al jucătoarelor, conducerea clubului având şi ea o parte din merit şi anume acela al interesului arătat şi al antrenamentului metodic la care supun pe jucătoare.

Păcat că nu se acordă acelaş interes şi echipei secunde, care posedă la rându-i elemente de mare valoare.

AURORA

Cu toată înfrângerea suferită, Duminică din partea Iureşului, Aurora rămâne cea mai tehnică echipă.

Poate o parte dintre acei care vor ceti aceste rânduri vor rămâne oarecum surprinşi de această afirmaţie.

Noi îi sfătuim pe aceştia să observe că în afară de mingiile expediate „bombă" nici o alta nu trece peste fileu fără a fi fost pasată de trei ori şi fără a i se da o direcţie precisă între extremele celor două linii de jucătoare adverse.

MACABI

Echipa promovată „din senin" în prima categorie, neavând o pregătire temeinică luptă din răsputeri să ia cât mai multe puncte în seturile rezervate adversarelor.

DELAVRANCEA

Trecând acum la categoria noilor înscrise începem cu Delavrancea, echipa care pune cel mai mare suflet în joc, dar care are ghinionul de a nu putea strânge totdeauna echipa completă.

Cauzele sunt multiple şi silinţele conducerei şi jucătoarelor au rămas până acum infructuoase.

Dar iubirea faţă de culorile clubului va face ca Delavrancea să-şi ia locul meritat în necru-

STELA BUCŞESCU

ţătoarea erarhie a clasamentului.

VERGU

După cinci victorii consecutive, Vergu se poate socoti pe drept campion de toamnă, mai ales că celelalte echipe au toate cel puţin câte două înfrângeri.

Această situaţie este o bună răsplată pentru acest meritos club, care promite să joace în viitor un rol însemnat în sporturile patronate de F.R.B.V.

E. F. A.

„Leaderul" seriei a doua, E. F. A., a fost una din surprizele cauzate de noile înscrise. Intr'adevăr, rezultatele obţinute până acum o ridică printre primele echipe ale categoriei şi această situaţie răsplăteşte îndeajuns conducerea şi jucătoarele care nu au pregetat întreaga vară a acestui an pentru o prezentare cât mai onorabilă.

Şi trebue să recunoaştem ambele au reuşit.

— gh. epuran —

Mâine pe terenul C.F.R., turul al treilea al cupei Al. Băluţă

Mâine după amiază se va juca pe terenul C.F.R., al treilea tur din cadrul cupei puse în joc de gruparea „feroviară" în memoria fostului ei jucător Al. Băluţă.

Acest trofeu se bucură de un mare interes, participând la el majoritatea echipelor feminine din Bucureşti.

Lupta începută acum două săptămâni, a fost un prilej de remarcare pentru Hai Hai, care jucând cu Start şi Iureş a reuşit să dispună de ambele echipe.

Mâine susţine iarăş un match foarte greu întâlnind Aurora, căci aceasta rămâne aceiaş echipă bună cu toată înfrângerea suferită Duminică de Iureş la mare diferenţă.

Programul complect al acestui tur cuprinde şapte partide care mai de care mai interesantă şi toate echilibrate.

Amintim: Bonaparte-Caraiman (cu fostele jucătoare ale Telefon-Clubului); Start-E. F. A.; Iureş-Radu Vodă şi Delavrancea-M. Oficial.

Un program încărcat şi totodată foarte interesant prin faptul că echipele sunt de forţe egale, ceeace va necesita lupte aprige pentru obţinerea victoriilor.

Mâine vom da programul complect al acestei reuniuni.

Aviaţie

Mihai Golescu şi Hubert Clompe au cucerit brevetul „D" pentru planoare

In afară de marele public, bătrânii aviatori se vor fi întrebând dece trâmbiţăm atât de mult cucerirea fiecărui brevet internaţional de către sburătorii noştri fără motor.

Mai întâi de toate, bătrânelor tulpine — „les vieilles tiges" — le vom aminti de mândria cu care îşi expun brevetele de pilotaj cu numerele de înregistrare cât mai mici.

Pe urmă, în sborul fără motor, clasamentul pe care o ţară îl ocupă în tabloul distribuţiei brevetelor de performanţă „D" este o indicaţie a calităţii la care a ajuns mişcarea planorismului din acea ţară.

NOUL RECORD NATIONAL DE DURATA ESTE STABILIT DE MIHAI GOLESCU LA 12 ORE 35 MIN.

In Polonia, la centrul Bezmiechowa, Mihai Golescu a reuşit un sbor de o durată de 12 ore şi 35 minute, care constitue noul record naţional de durată, detronând timpul de 10 ore 7 minute. obţinut de Hubert Clompe la Sân-Petru, lângă Braşov. Completând aceastâ performanţă cu un sbor de distanţă de 63 km. şi unul de înălţime de 1430 metri peste punctul de lansare, a întrunit toate condiţiile brevetului internaţional. Acesta cere numai 5 ore, 50 km. şi 1000 metri respectiv.

La rândul său, Hubert Clompe printr'un sbor de distanţă tot de 63 km., dela centrul Sân-Petru până la Breţcu, a satisfăcut toate pretenţiile brevetului de consacrare. El mai avea la activ sborul de peste 10 ore durată şi recordul naţional de 1620 metri peste start.

SITUAŢIA RECORDURILOR NAŢIONALE

Tabiol modestelor străduinţe româneşti în acest domeniu este îndeajuns de mulţumitor :

Recordul naţional de distanţă : ILIE STAN, 90,3 km.

Rec. naţional de durată : MIHAI GOLESCU, 12 ore 35 minute.

Rec. naţional de înălţime : HUBERT CLOMPE, 1.620 m.

Dacă primii doi au obţinut aceste performanţe fără nici un sprijin oficial, acum când F.A.R.R.-ul se pregăteşte să susţină efectiv sborul românesc fără motor, speranţele noastre mari sunt îndreptăţite.

Cu 4 brevete „D", cari după tabela de mai sus ne dau un loc bun, la egalitate cu Ungaria, — în presupunerea că ei nu au mai câştigat noui brevete — sburătorii noştri îşi merită dreptul la o părintească grije din partea forurilor superioare aviatice.

ION ŞALARU

Ura! Ne facem arbitri!

Am avut ocazia să ne ocupăm în câteva rânduri de procedeele cu totul bizare care se întrebuinţează dela un timp la F R. B. V.

De data aceasta ne vom ocupa de o altă chestiune şi anume despre arbitri. Vom trece peste amănuntul că cea mai mare parte din ei nici nu pot conduce oficial jocuri, întrucât n'au dat examen şi deci nu s'au respectat prevederile regulamentare. In aceiaşi situaţie se găseşte însuşi preşedintele comisiunii, pentru care avem toată stima, dar care are singurul defect că din punct de vedere regulamentar nu este arbitru.

Ni s'a adus la cunoştinţă însă că noua comisiune ar fi întocmit un regulament năstrusnic. Se prevede anume, ca fiecare echipă să achite anticipat o taxă de 30 lei pentru arbitraj. Din această taxă comisiunea va reţine o cotă pentru creiarea unui fond special.

In ce scop, nu prea înţelegem, pentrucă volley şi basketballul sunt două sporturi se spune, pur amatoare. Până acum arbitrii primeau numai cheltuiala efectuaă cu deplasarea, adică 12 lei. Si această sumă conform unei dispoziţiuni mai vechi o singură dată. chiar dacă arbitrul conducea mai multe jocuri depe acelaş teren. In felul acesta se evita ca anumite persoane să-şi facă o meserie din arbitraj, şi se venea în acelaş timp în ajutorul grupărilor care şi aşa o duc destul de prost. Prin noile măsuri ce se preconizează, arbitrajul devine o meserie rentabilă şi se loveşte în acelaş timp în bugetele cluburilor, amatorismul dispare, făcându-se loc unui profesionalism periculos. Pentrucă în modul acesta fiecare va căuta să ia cât mai multe jocuri să arbitreze. Ni s'a adus chiar la cunoştinţă că un mare număr de jucători ar fi declarat că se vor înscrie imediat în capul arbitrilor. Este şi normal !

Cerem deaceia să se ia din timp măsurile necesare, spre a nu se grăbi înmormântarea celor două sporturi pentru propăşirea cărora s'a luptat atâta timp.

A venit credem timpul să se pună capăt tuturor fantezziilor, şi să se lucreze serios.

Nu de alta, dar sătui de câte bizarerii trebuie să suporte din partea conducătorilor federaţiei, grupările se vor lipsi să mai activeze. Şi ar fi păcat.

m.

Sporturi mecanice

Clubul „Metropola“
va face să se alerge o cursă motociclistă de viteză pe circuit
Alergarea va avea loc în ziua de 8 Iunie

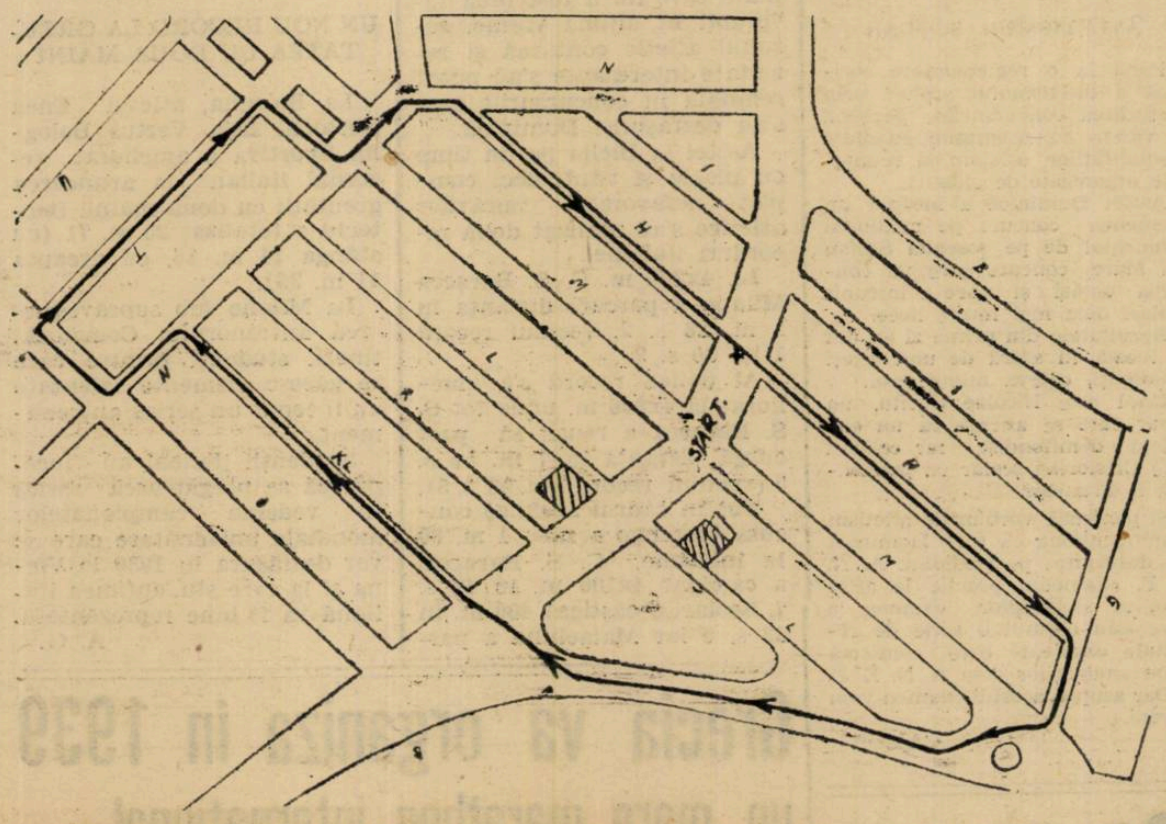

Planul circuitului motociclist organizat de asociația sportivă „Metropola“ în ziua de 6 Noembrie 1938

Timpul menținându-se favorabil, conducătorii secțiunei motocicliste a grupării polisportive „Metropola“ au luat lăudabila inițiativă de a organiza, încă anul acesta, o întrecere de viteză pe circuit.

Renunțând la proectatul concurs de moto-cross, aceasta în urma faptului că Moto Clubul Român va regisa în toamna aceasta „Curierul de Război“ amânat în primăvară, mai marii grupării „Metropola“ au decis să regiseze o competițiune mult mai spectaculoasă și mult mai valoroasă din punct de vedere technic.

O PROBA DE VITEZA PE CIRCUIT

Odată luată hotărîrea de a se îmbogăți programul motociclist cu o probă, alta decât concursul de moto-cross, conducătorii secțiunei respective au decis să purceadă la organizarea unei probe de viteză pe circuit.

In acest scop, în cursul zilei de eri, acești conducători au pornit să caute terenul care să se preteze la o asemenea interesantă întrecere.

Sarcina nu le-a fost grea și în parcelarea Jianu ei au găsit traseul ideal.

CIRCUITUL

Circuitul selecționat măsoară 1600 metri lungime, are două linii drepte de câte 500-600 metri, două virajuri în S și alte patru virajuri deschise.

Intregul circuit este asfaltat si corespunde, din toate punctele de vedere, unei astfel de probe.

Deasemenea, acest circuit prezintă marele avantaj de a oferi o vizibilitate perfectă, cursa putându-se urmări, pe intregul parcurs, din orice loc.

DATA CURSEI

Organizatorii au stabilit la 8 Noembrie data cursei și o amânare d ecinci zile va fi pronunțată în cazul când ar ploua în ziua mai sus fixată.

CATEGORIILE

Motocicletele concurente vor fi împărțite în două categorii : sport și curse. Concurenții din prima categorie urmează să acopere 10 tururi (16 km.) iar alergătorii consacrați își vor încerca puterile pe 15 tururi (24 km.).

Deasemenea, va mai fi o probă rezervată motocicletelor cu ataș. Intrucât însă îngustimea traseului nu permite o alergare în linie, concurenții pilotând motociclete cu ataș vor acoperi traseul în luptă cu cronometrul. Vor fi acoperite, câte două tururi, de câte două ori, timpul cel mai bun contând pentru clasificare.

INSCRIERILE

Inscrierile însoțite de taxa de 100 lei se primesc până Sâmbătă 5 Noembrie, ora 20, adeziunile urmând să fie înaintate pe adresa grupării „Metropola“.

Taxa de înscriere va fi restituită tuturor concurenților cari se vor prezenta la start.

REGULAMENTUL

Regulamentul competițiunei a fost redactat și el urmează să fie supus aprobării comisiunei sportive a grupării organizatoare. Intreaga revizuire va deveni fapt consumat în cursul zilei de astăzi, iar mâine acest regulament va apare în coloanele ziarului nostru.

PREMIILE

Deși detaliile de organizare vor fi puse la punct abia în cursul zilei de astăzi, suntem în măsură să anunțăm că regisorii înțeleg să doteze, cum se cuvine, această întrecere care va fi patronată de d. ing. N. Caranfil.

Credem a ști că valoarea premiilor, în afară de cupa „Metaxa“ care va reveni realizatorului celui mai bun timp, se ridică la 20.000 lei.

r. e. d.

AMERICA
va lansa în Europa un automobil de mică cilindrație

Corporația americană a oțelurilor a început executarea și lansarea unui tip de automobil de dimensiuni minuscule, cu motor de 8 C. P. capabil să dea 100 km. pe oră.

Acelei mașini i s'a dat numele de „cocoș“ și ea urmează să concureze pe piață proprie pe constructorii europeni specializați în fabricarea mașinilor mici și economice.

O serie de opt asemenea trăsuri a și fost expediată în Europa și, în curând, ele vor începe să circule la Londra.

Concursul de Duminică
a deschis orizonturi noi aviației de turism
O vastă acțiune pentru ridicarea sportului aviatic

Nu atât rezultatele technice au impresionat cât mai ales prezentarea măeastră făcută de piloții asociațiilor aviatice, în fața d-lui ministru al aerului și a reprezentanților autorizați, Duminică pe aeroportul Băneasa. In demonstrațiile sportive de sbor nu se poate măsura milimetric sau cântări capacitatea, virtuozitatea pilotului. Virtuozitatea se arată numai prin felul cum își stăpânește aparatul, performanța cunoscându-se în încercări temerare.

Pe o vreme făcută parcă anume, cei care au fost Duminică la Băneasa n'au avut de ce regreta, căci efortul deplasării le-a fost răsplătit prin încântarea prilejuită de sboruri minunat executate de piloți deabea ieșiți din mâinile profesorilor de sbor.

O BIRUINȚA MERITATA

Trebue să reamintim o pagină din proaspăta istorie a aviației noastre particulare, ca să se poată aprecia cum se cuvine isbânda de alaltăeri.

Acum 10—12 ani sborul organizat al civililor n'avea decât pornirea entuziastă a unora și snoabă a altora. Primii au muncit cu forțe modeste, aproape necunoscuți, lipsiți de o încredere ajutătoare. Când și când elemente de valoare apăreau în lumina publică, ieșite din mâna acestor voinți.

A fost să vină la ministerul aerului și marinei un om înțelegător al nobilului imbold ce mână spre aviație, d. general Paul Teodorescu, iar la F. A. R. R. să se găsească inovatorul în persoana d-lui E. Nasta, ca să descopere și să ridice la valoare națională, nu numai sportivă, această aviație. Concursul Micii Înțelegeri a consacrat-o iar probele de Duminică au confirmat încrederea pusă în tânăra aviație sportivă.

In urma acestor examene de maturitate, trecute cu atâta succes suntem informați, că se tinde a se da aviației particulare un avânt nou. Se lucrează actualmente la un program vast ce urmează a fi pus în aplicare chiar în cursul sezonului viitor. O serie de mari probe turistico-sportive cu contribuția tuturor aviatorilor civili, vor fi organizate, iar în ce privește învățământul pilotajului, ministerul îi va acorda o mare atenție, tinzându-se ca aviația particulară să devie un important rezervoriu de piloți pentru apărarea națională.

UN SPIRIT AVIATIC DE LAUDĂ LA BRAȘOV

Talente excepționale s'au relevat în concursul de Duminică. Cei aproape 50 de aviatori selecționați prezentați de cele 5 asociații, nu se poate spune că au fost distanțați ca valoare, toți fiind buni. S'au remarcat câteva elemente însă, care fie în disciplina neasemuită a sborului în formație, fie în aterizajele la punct fix, cât mai ales la acrobație, au dovedit un talent remarcabil.

Pe asociații Aeroclubul Brașov s'a prezentat în mod strălucit și de astă dată. Piloții săi Țuțuianu și Marulis au stârnit entuziasmul juriului la probele de acrobație, primind felicitări pe loc. Este demn de subliniat spiritul aviatic ce domnește în orașul dela poalele Tâmpei. Nu mai vorbim că în mai toate probele noastre aeronautice Brașovul a avut mereu locul de frunte.

Un caz semnificativ în acelaș timp ilustrează o mentalitate ce ar trebui să fie cât mai frecventă. Intr'un timp când Aeroclubul n'avea suficient material de sbor, pilotul Marulis pentru a-și implini antrenamentul, cu toate că e funcționar public, pleca cu motocicleta la Ploești, unde sbura pe avioanele Aeroclubului Prahova, plătind orele de sbor.

E un exemplu... Poate mai sunt și altele...

Trebue să mai subliniem buna organizare a concursului și regretabila absență a publicului, care deși avea program de adevărat meeting n'a venit decât în număr de circa 1500 persoane.

I. VEL.

Olanda a învins Belgia la moto-cross

O reuniune de moto-cross s'a disputat zilele trecute între reprezentativa Olandei și cea a Belgiei.

Olandezii au bătut cu multă ușurință.

Clasificarea individuală se prezintă astfel :

1) Bovée (Velocette), în 2 ore 12 min. 36 sec ;

2) Frenay (Gillet), în 2 ore 27 min. 50 sec.;

3) Hibar (Sarolea), în 2 ore 31 minute.

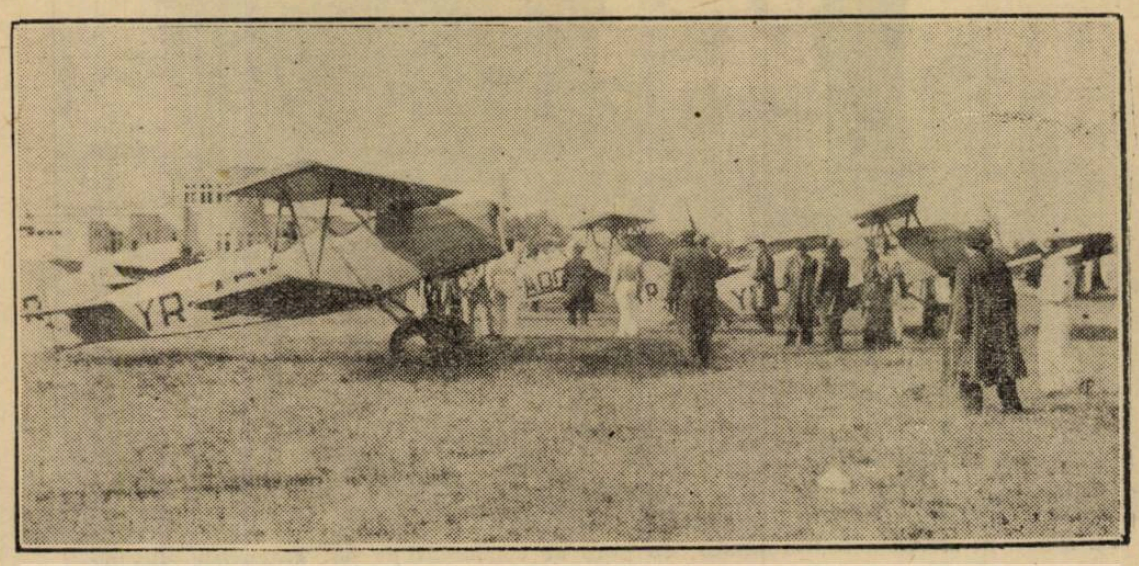

La concursurile de acrobație aviatică de pe aeroportul Băneasa

ATLETISM

Duminică a fost o zi bogată în concursuri

Consideraţiuni asupra manifestaţiunilor atletice de acum două zile

Ziua de Duminică a fost bogată în competiţiuni atletice iar caracteristica manifestaţiunilor de acum două zile a fost, varietatea lor.

O vreme excepţională pentru un sfârşit de Octombrie a permis ca în acelaş timp să admirăm primele galopuri ale crossmenilor bucureşteni, să privim eforturile mărşăluitorilor şi să asistăm la întrecerile atletice şcolăreşti.

Pretutindeni merită să fie semnalat entuziasmul concurenţilor, însufleţirea organizatorilor şi interesul manifestat de public.

In numărul nostru de eri am examinat rezultatele obţinute în cele trei genuri diferite de manifestări. Astăzi revenim cu unele amănunte care au darul să completeze darea noastră de seamă.

Cupa Nelcovici, care a inaugurat sezonul de cross din această toamnă, de-a prilejuit câteva constatări extrem de interesante în legătură cu activitatea pe teren variat.

Organizatorii s'au gândit — şi bine au făcut — să repartizeze crossmenii pe categorii, deşi numărul alergătorilor bucureşteni e încă redus. Este bine şi mai ales sportiv ca un începător să nu mai fie pus să alerge alături de Dinu Cristea.

Repartiţia implică însă clasamentul pe categorii, cu premii şi categorisiri distincte.

Este bine să se introducă oarecare regulă, dar atunci când se încearcă o reformă, ea să se facă complet, să se anunţe din timp, să numai constitue pentru nimeni un mister.

ŢINUTA ŞI CONTROLUL MEDICAL

Pentrucă cei dela Liga Muntenia sunt porniţi pe reforme, ne permitem a le aminti ca pe viitor să fie mai atenţi în ceeace priveşte ţinuta concurenţilor, să nu mai primească în concursuri alergători desculţi, fără tricouri etc.

Traseul crossurilor trece prin locuri unde se strânge de obiceiu o imensă mulţime care Duminica vine să se plimbe.

Foarte puţini dintre ei sunt cunoscători în ale sporturilor. Unii chiar refractari.

Dece să le oferim un nou prilej de atac contra sportului?

O măsură care se impune este controlul medical al concurenţilor înaintea plecării, de oarece ne-a fost dat să vedem chiar la ultimul cross, alergători terminând alergarea în condiţiuni fizice deplorabile.

Dece să expunem la cine ştie ce accidente pe alergătorul care nu prezintă garanţia unui om deplin sănătos pentru a putea suporta efortul greu pe care-l cere o alergare pe teren variat?

ORGANIZAREA TECHNICĂ

In legătură cu normala desfăşurare a alergărilor, sfătuim pe organizatori să mărească numărul posturilor de control spre a asigura o regularitate desăvârşită alergărilor.

Concurenţii să poarte numere mari, prinse bine în ace spre a fi vizibile la posturile de control şi la sosire.

Calcularea rezultatelor să se facă într'un cerc restrâns, numai de către oficiali numiţi special pentru acest lucru.

Solemnitatea împărţirii premiilor să fie organizată totdeauna cu un cât mai mare fast şi pentrucă suntem la acest capitol, este lăudabil gestul ligii care a acordat Duminică premii imediat după concurs. Pentru viitor ar fi de dorit să se mărească numărul recompenselor.

Iată câteva sfaturi care vor trebui luate în seamă de organizatorii crossurilor, pentru a asigura un cât mai desăvârşit succes.

A RENĂSCUT MARŞUL

Harnica comisie de marş a F. R. A-ului depune o activitate rodnică pentru popularizarea acestui sport.

Duminică a organizat a treia reuniune, în acest sezon. Concurenţii nu prea s'au mbulzit la start.

Marşul este încă un sport puţin cunoscut la noi.

Din declaraţiile celor care se ocupă cu marşul, un sezon bogat aşteaptă pe mărşăluitorii noştri, Astfel la 8 Noembrie, se va organiza campionatul naţional pe 25 km. în vederea căruia oficialităţile au făcut intense pregătiri.

La 20 Noembrie se va desfăşura traversarea Capitalei, o grandioasă competiţiune cu caracter popular iar la sfârşitul lunei un concurs rezervat începătorilor şi celor din categoria II.

Este lăudabil efortul ce-l fac conducătorii de a organiza concursuri, dar nu trebue neglijată nici technica.

Concurenţii care se prezintă la marş ignorează regulile marşului,

Majoritatea aleargă fără—bine înţeles — să-şi dea seama. Comisia de marş are datoria să se ocupe de pregătirea lor instituind zile de antrenament sub supravegherea oficialilor.

In concursuri am constatat că lipsesc comisarii oficiali, care să urmărească desfăşurarea cursei, făcând observaţiile necesare şi descalificând pe cei care nu merg corect.

ATLETISMUL ŞCOLAR

Până la o reglementare serioasă a atletismului şcolar, prin instituirea concursurilor pe şcoli şi vârste cu programe adaptate posibilităţilor, asistăm la reuniunile organizate de cluburi.

Astfel Duminică a început un asemenea concurs pe stadionul Municipal de pe şoseaua Ştefan cel Mare, concurs care va continua astăzi şi care a întrunit şcolari dela mai multe licee.

Rezultatele din prima zi au dat la iveală în afară de unii alteţi cunoscuţi, câteva nume noui.

Unul este Nicolae Sucitu, un tânăr care se afirmă ca un excelent demifondist, iar celălalt este Cristorian, şcolar cu posibilităţi la aruncări.

Şi pentrucă vorbim de atletism vom menţiona că tot Duminică s'a desfăşurat pe stadionul A. N. E. F. examenul practic la atletism al studenţilor, examen la care s'au obţinut o serie de rezultate excelente care confirmă clasa studenţilor dela A. N. E. F.

Dar asupra acestui examen vom reveni.

CAMOR

De pe pistă...

D. *Ioan Baicu* va prezenta într'o viitoare şedinţă a Biroului F. R. A. un interesant proect pentru o nouă împărţire administrativă a F. R. A.-ului.

Reforma este necesară şi proectul d-lui Baicu cât se poate de oportun.

*

Cu prilejul unei reuniuni atletice desfăşurate la Tallin, aruncătorul Kreek, campionul european, a reuşit să arunce greutatea 16 m. 51. Aruncarea lui Kreek este una din cele mai bune performanţe mondiale înregistrată în acest sezon.

*

Federaţia germană de atletism a omologat recordul lui Harbig pe 400 m. După cum se ştie Harbig a alergat la Dortmund în 46 *s.* 8.

Un aspect al alergării de Du minică, un grup de concurenţi pe şos. Târgovişte—Bucureşti

Scrisoare din Italia

Trei noui recorduri
Ultimele rezultate

Milano, 29 (corepondenţă particulară). — In ciua timpului care nu a fost prea favorabil în ultima vreme, sezonul atletic continuă şi rezultate interesante s'au putut semnala în concursurile care s'au desfăşurat Duminică.

Astfel la Biella pe un timp cu ploaie şi vânt, deci complet nefavorabil isprăvilor atletice s'au realizat două recorduri italiene.

La 4x200 m. C. S. Baracca Milano a parcurs distanţa în 1 m. 28 *s.* 2, vechiul record 1 m. 30 *s.* 2.

Al doilea record s'a ameliorat la 4x800 m. unde tot C. S. Baracca a reuşit să parcurgă distanţa în 7 m. 55 *s.* 5 (vechiul record 7 m. 58 *s.* 5).

Tot în cadrul aceluiaş concurs Viarengo a sărit 1 m. 80 la înălţime, C. S. Baracca a câştigat 4x100 m. în 42 *s.* 7. Scolari a câştigat 400 m. în 52 *s.* 6 iar Malachina a parcurs 8 km. cross-country în 24 m. 4 s. 2.

UN NOU RECORD LA GREUTATEA CU DOUA MAINI

La Bologna, atletul Enea Bertochi dela Vertus Bologna Sportiva a ameliorat recordul italian la aruncarea greutăţii cu două mâini. Bertochi a totalizat 25 m. 71 (cu stânga 14 m. 16, cu dreapta 11 m. 35).

La Milano sub supravegherea antrenorului Comstock, tinerii studenţi printre care se găsesc elemente talentate au început un serios antrenament.

Studenţii italieni au început să se pregătească serios în vederea campionatelor mondiale universitare care se vor desfăşura în 1939 la Viena şi la care studenţimea italiană va fi bine reprezentată.

A. G.

Grecia va organiza în 1939 un mare marathon internaţional

Amănunte asupra iniţiativei federaţiei elene

Forul superior al atletismului elen a elaborat un interesant program pentru viitor.

Printre hotărîrile pe cari le-a luat figurează şi organizarea unui mare marathon internaţional, care ar urma să se desfăşoare în fiecare an fără soţ (când nu-i olympiadă sau campionat european).

UN TRASEU CLASIC

Parcursul va fi clasica şosea pe care eroul grec dela Marathon a alergat să anunţe atenienilor victoria grecilor.

Şoseaua care duce dela câmpia Marathonului şi până la Atena pe stadionul Averoff măsoară 42 km. 195.

Partea interesantă a acestei simbolice probe este că spre deosebire de celelalte concursuri organizate în Europa ca şi în toată lumea, se va alerga într'o singură direcţie, fără întoarcere pe acelaş traseu.

O CUPA CHALLANGE CU CARACTER PERPETUU

Forul elen va crea cu acest prilej o cupă challange cu caracter perpetuu, gen cupa Europei Centrale, pe care se va grava numele câştigătorului, iar acestuia i se va da o cupă mai mică, copie după cea originală.

In afară de acest preţios trofeu, primii şase clasaţi vor primi plachete de aur şi diplome, la fel tuturor străinilor cari vor alerga sub 2 ore 50 m.

Pentru concurenţii din străinătate, federaţia greacă va suporta toate cheltuelile de întreţinere, precum şi spezele de transport, cu condiţiunea ca aceştia să se fi clasat în primele trei locuri la un marathon olympic sau european (campionatele europene), primii trei clasaţi la ultima Balcaniadă Atletică şi câştigătorul marathonului englez.

PRIMUL CONCURS SE VA DESFAŞURA LA ANUL

Conform acestui măreţ plan, prima reuniune se va desfăşura anul viitor, adică în 1939, fiind an fără soţ.

Hotărîrea atletismului grec este excelentă şi credem că ea va găsi ecoul dorit în lumea marathoniştilor mondiali, astfel ca în 1939 să avem prilejul de a asista la cea mai magnifică reuniune de acest gen, şi care are un caracter atât de simbolic.

Reamintim cititorilor că acest traseu a mai fost alergat acum câţiva ani, cu ocazia Jocurilor Balcanice.

NICI UN ROMAN ?

După regulamentul arătat mai sus, ar urma ca nici un concurent român să nu se prezinte la startul acestei probe, dat fiind că la ultima balcaniadă Ludovic Gaal, campionul României la marathon s'a clasat în locul cinci.

Sunt totuşi două posibilităţi ca România să fie reprezentată la această simbolică întrecere.

1. Dacă Grecia, în virtutea strânselor legături atletice pe cari le are cu noi, ar trece peste litera regulamentului ar invita şi un reprezentant al României, de pildă pe campionul anului 1939.

2. Cea de a doua posibilitate este dacă eventual Jocurile Balcanice s'ar desfăşura înaintea acestei reuniuni şi reprezentanţii culorilor noastre se vor putea clasa în primele trei locuri.

Până la urmă rămâne de văzut cum vor cădea sorţii şi mai ales dacă norocul ne va ajuta spre a putea fi reprezentaţi la acest marathon.

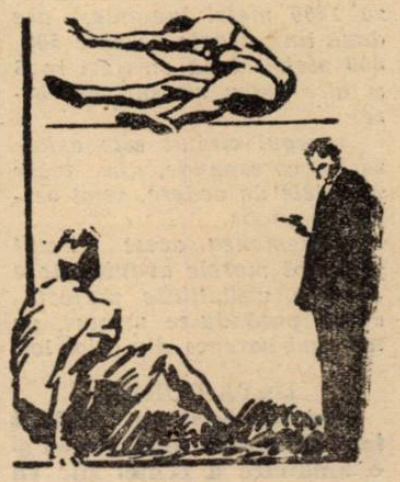

Pagina Boxului

Henry Armstrong a refuzat să înfrunte pe Milică Teodorescu?

Cel puțin așa pretinde compatriotul nostru care ne face cunoscut că alți cinci adversari au declinat ofertele de a-l întâlni. Un match între Milică Teodorescu și învingătorul întâlnirii Armstrong-Garcia

Expediată din Los Angeles pe data de 15 Octombrie, am primit eri o nouă scrisoare semnată de Milică Teodorescu, campionul României la categoria mijlocie.

Ca toate scrisorile lui Milică, și aceasta a răpit redactorului ei, timp destul de îndelungat. Pe zece pagini, al doilea boxeur român poposit pe meleagurile de dincolo de Atlantic ne împărtășește dureri și dorinți.

N'AM FOST INVINS DE GLEN LEE

Inainte de toate, Milică Teo-

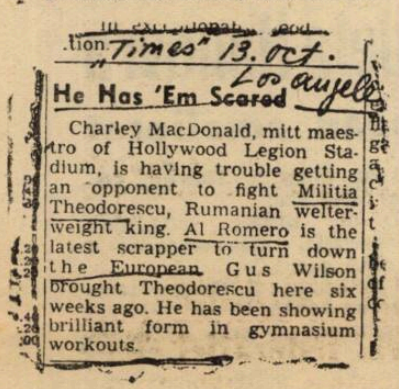

dorescu ține să-și manifeste disprețul pentru cei cari au lansat vestea unei înfrângeri suferită de el din partea lui Glen Lee.

„Nu am fost bătut de Glen Lee — ne scrie Milică Teodorescu. Sunt surprins și decepționat că se scriu despre mine lucruri neadevărate. Nu numai că nu am fost învins dar, spre regretul meu, deși sunt de aproape 3 luni în America, nu am reușit încă să debutez.

„Ca și în Europa, toți adversarii posibili mă ocolesc. Li se pare că sunt prea dur.

DE CINCI ORI PROGRAMAT

„Am fost programat, până în prezent, de cinci ori, dar tot de atâtea ori matchurile mele au fost anulate din cauza refuzului adversarilor mei.

„Al. Romero m'a lăsat mult timp să sper într'un făgăduitor debut. Cu 7 zile însă înainte de data fixată pentru întâlnirea noastră, Romero a declinat angajamentul motivând retragerea cu „duritatea" mea.

ȘI ARMSTRONG A REFUZAT O OFERTĂ

„Primul care a refuzat să încrucișeze mănușile cu mine, a fost celebrul campion mondial Henry Armstrong. I s'au oferit pentru un match cu mine, la Hollywood, frumoasa sumă de 55.000 dolari, în timp ce mie mi s'a oferit o bursă de de 5.000 dolari.

„Suma nu l-a tentat pe Armstrong care, se pare, nu a fost deloc bine impresionat de faptul că, la antrenament — lucrăm în aceiași sală — partenerii mei sunt totdeauna puși în poziție orizontală.

INTERVINE GUS WILSON

„Cele 67 kg. 500 pe cari le fac acum, sunt motiv de descurajare pentru adversari, dar și un bun stimulent pentru managerul meu Gus Wilson, fost pe timpuri manager al lui Carpentier și Dempsey, care după lungi tratative cu Mike Jacobs are aproape perfectat contractul unui match între mine și învingătorul întâlnirii Henry Armstrong—Ceferino Garcia

„Acest match ar urma să aibă loc, în cazul când tratativele vor

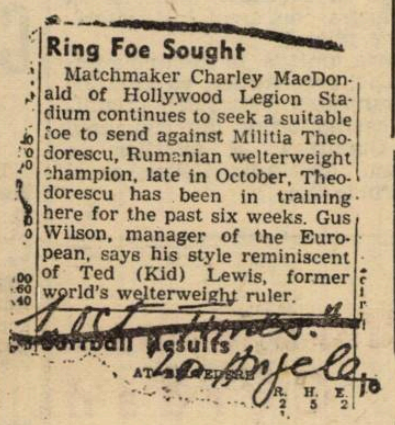

fi duse la bun sfârșit, la New-York, în ultimele zile ale lunei Noembrie sau în prima decadă a lunei Decembrie.

AU DAT BIR CU FUGIȚII

„Au refuzat, până în prezent, să lupte cu mine:

G. Valerino, campionul Californiei;

Luft Spring, campionul Canadei;

Kenny la Salle, campionul Mexicului;

Al. Romero, egalul lui Glen Lee;

Henry Armstrong, campionul lumii.

„Welter-ii nu vor să lupte cu mine și deaceia îmi voi căuta debușeu în lotul mijlociilor. Voi fi poate mai norocos.

O EXHIBIȚIE CU BUDY BAER

„Săptămâna trecută am făcut, la Hollywood, un match-exhibiție cu Budy Baer, fratele fostului campion mondial la toate categoriile. Demonstrația a fost foarte mult gustată de publicul spectator, în majoritate format de stele de cinematograf și, la sfârșit am fost îndelung aclamați de asistență.

O MISIVĂ PENTRU ILIE PETRESCU

In continuare, Milică Teodorescu ne informează că tratativele pentru asigurarea deplasării lui Ilie Petrescu, campionul României la toate categoriile, în America, sunt foarte avansate.

Se așteaptă pronunțarea guvernului în favoarea cererii de intrare a campionului României în America și, când această formalitate va fi îndeplinită, Ilie Petrescu va intra în posesia biletelor de călătorie.

Mai spune Milică, în scrisoarea sa, multe și mărunte. Câte din ele vor fi adevărate, rămâne ca viitorul să ne edifice.

SIKI

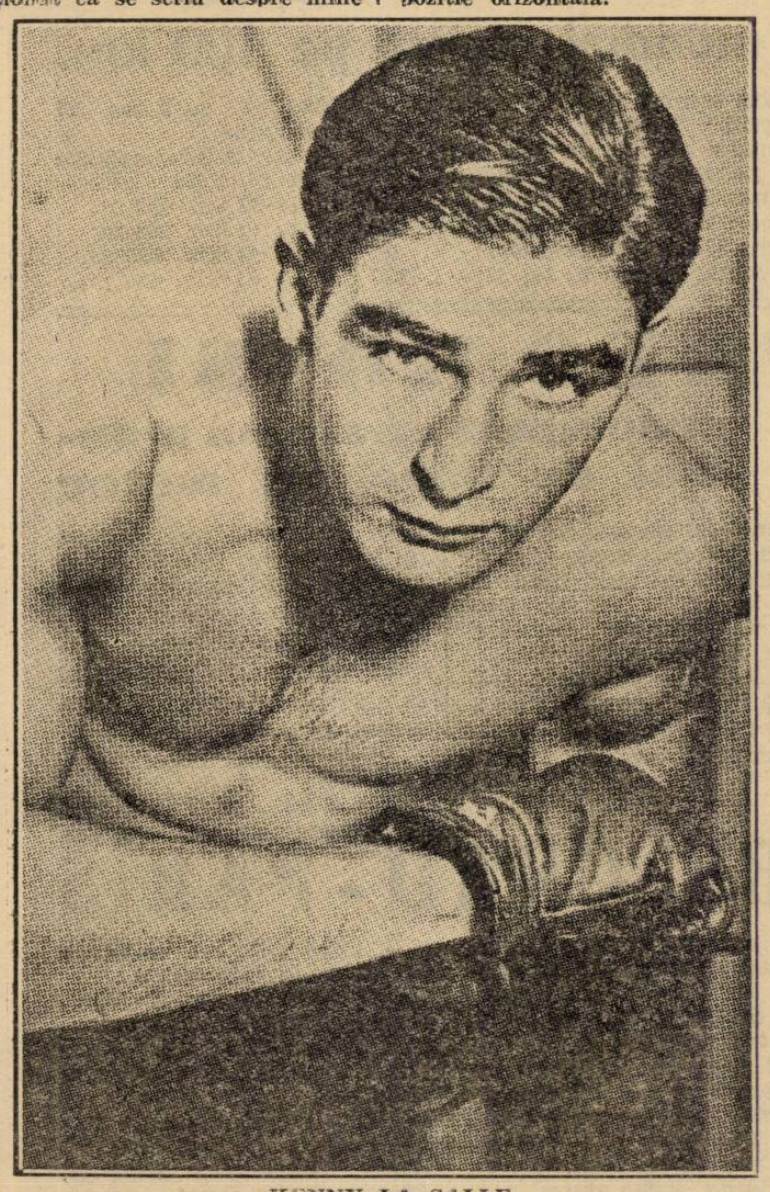

KENNY LA SALLE
simpaticul vlăjgan care a fost desemnat să încerce puterea lui Milică Teodorescu

Marcel Cerdan și Felix Wouters

se vor întâlni pentru titlul european la categoria semi-mijlocie

Pentru disputarea titlului european de categorie semi-mijlocie actualmente vacant, s'a primit de către I. B. U. numeroase înscrieri. Ultima a fost trimisă de către Gustav Eder fost și el campion european, la această categorie. Se crede însă că ea nu va influența prea mult forul de specialitate, deoarece cele mai multe șanse pentru disputarea acestui trofeu le au Wouters, fost până mai acum câteva săptămâni deținător al titlului pe care l-a pierdut la masa verde pentru nerespectarea unei provocări și Marcel Cerdan care s'a impus prin 55 de victorii consecutive.

Humery viitor adversar al lui Gustav Eder

După senzaționala sa victorie dela Londra când a învins pe George Daby, Gustav Humery și managerul său Louis de Ponthieu au primit numeroase oferte din partea multor organizatori.

Germanul Gustav Eder va fi viitorul adversar al lui, Humery, ex-campion al Franței.

Deci la 17 Noembrie la Berlin va avea loc întâlnirea, desigur pasionantă dintre Eder și Humery.

Duminică 13 Noembrie

Gruparea „Central" organizează o mare gală de box amator la Buzău

Neobosita grupare „Central" care ne-a oferit toată vara reuniuni de box cu program de cea mai bună calitate obținând adevărate succese, mai ales că majoritatea au fost cu intrări gratuite, în scop de propagandă, a luat curagioasa hotărîre de a întreprinde un vast turneu în țară pentru propagarea sportului; cu mânuși și odată porniți la drum, prima excală au făcut-o la Chișinău, unde s'a desfășurat Duminica trecută prima reuniune mixtă de box. Succesul moral a fost neașteptat de bun, și dacă „material" nu a fost obținut, nu s'au descurajat, deoarece au plecat cu scopul de a introduce boxul în massele provinciale și succesul moral obținut compensează din plin străduințele conducătorilor acestei tinere grupări, și 'n special pe ale maestrului de box Sandu Petrescu, excelentul profesionist care merită toate elogiile. Sosiți în București unde se vor odihni o săptămână, elevii grupării de mai sus vor pleca la Buzău unde vor organiza o mare gală de box care se va desfășura Duminică — în matineu — în sala cinematografului „Azuga". Pe program figurează o serie de amatori de elită printre cari remarcăm pe Gino del Fabro ale căror performanțe l-a impus atenției generale. Gh. Petrescu un excelent pugilist, Mișu Petrescu un element cu reale calități, apoi Tătărescu, Pericle Ionescu etc.

La sfârșit, maestrul de box Sandu Petrescu învingătorul lui N. Stamate, fost campion național la categoria cocoș, va face un match de antrenament de 5 reprize în compania excelentului Costel Dumitrescu învingătorul lui D-tru Iordănescu și un serios pretendent al titlului de categorie până deținut de Gh. Popescu.

PROGRAMUL REUNIUNEI DELA BUZAU ARE URMATOAREA INFĂȚIȘARE

D. Dumitrescu (Central) — Gh. Tătărăscu (București).

Pericle Ionescu (Central) — D. Georgescu (București)

Sandu Veiculescu (Central) — Florea Murgeanu (București)

Mișu Stănculescu (Central) — Ulpiu Traian (București)

Marin Ionescu (Central) — Ștefan Rusu (București)

D. Zamfirescu (Central) — Gh. Zarvă (București).

Gina Del Fabro (Central). —

Mișu Petrescu (Central) — Petre Ionescu (București) .

Match de antrenament

Sandu Petrescu — C. Dumitrescu 5 reprize a 5 minute.

Kid Franttini a bătut pe Phill Furr

Boxeurul napolitan Kid Franttini a bătut la puncte în 8 reprize pe greul american Phill Furr.

Italianul a câștigat detașat și cu multă superioritate.

Greutățile au fost: Kid Franttini 67.900 kgr.; Furr 67,600 kgr.

Fredie Miller învins

La Washington, speranța de categorie ușoară Leo Rodack, originar din Chicago, a învins la puncte pe fostul campion al lumei Freddie Miller.

Schmeling va întâlni pe Lazek

Ultima noutate care circulă prin Berlin este aceia a unui match de box pe care Max Schmeling, fostul campion mondial, îl va susține cu vienezul Heinz Lazek, pentru titlul european greu. Deocamdată este fixat pentru 11 Noembrie un match între campionul german Arno Kölblin și Walter Neusel, pentru titlul german.

D. V. V. Tilea

n'a luat nici o hotărâre în ce privește Comitetul Federal

După cum se știe, d. V. V. Tilea — președintele federației române s'a înapoiat în Capitală Duminică seară.

D-sa însă, n'a luat nici o dispoziție în ce privește Comitetul Federal. Adică, încă nu se știe dacă și când se va întruni acest for.

O decizie se va lua zilele acestea, după cum va fi cazul și după întrevederile pe care le va avea d. V. V. Tilea cu importanții membrii federali.

In ce privește ultimile evenimente, atitudinea președintelui este cât se poate de calmă.

U. Tricolor a obținut

amânarea jocului cu Fr. Româna

Tr. Ionescu și Barbu vor pleca Joi la Istambul pentru a întări efectivul oborenilor

Precum am scris eri, Unirea Tricolor a cerut amânarea matchului oficial cu Franco Română care este fixat pentru Duminică 6 Noembrie la Brăila. Aceasta pentruca oborenii să-și poată continua turneul în Turcia unde mai susțin trei jocuri.

Conducătorii oborenilor au făcut intervențiile necesare adresându-se chiar d-lui V. V. Tilea și până în cele din urmă au obținut amânarea matchului.

In ce privește jucătorii I. Dumitrescu și Covaci, care au fost chemați la Istanbul, aceștia nu pot pleca. In schimb, vor face deplasarea Tr. Ionescu și Barbu dela Mociornița-Colțea. Cei doi jucători vor părăsi Capitala Joi la prânz, iar Constanța Joi la ora 12 noaptea.

Clasamente...

FRANȚA

Marseille	7	5	1	1	16: 8	11
Lille	7	4	2	1	11: 7	10
Fives	7	4	2	1	15:11	10
St. Etienne	7	4	1	2	15:10	9
Metz	7	4	0	3	11: 9	8
Sète	6	3	1	2	12: 9	7
Strasbourg	7	3	1	3	14:15	7
Le Hâvre	7	3	1	3	11:13	7
Lens	7	2	2	3	11:13	6
R. C. Paris	6	2	2	2	12:14	6
Excelsior	6	1	3	2	14:12	5
Sochaux	7	2	1	4	8: 9	5
Cannes	7	2	2	3	10:11	5
Rouen	7	2	1	4	17:12	5
Antibes	7	1	2	4	6:15	4
Roubaix	6	1	1	4	6:12	3

ITALIA

Liguria	6	5	1	0	9: 4	11
Torino	6	4	2	0	15: 5	10
Ambrosiana	6	4	1	1	10: 3	9
Roma	6	4	0	2	8: 5	8
Bologna	6	4	0	2	13:12	8
Napoli	6	2	3	1	6: 4	7
Bari	6	3	0	3	9: 9	6
Lazio	6	2	2	2	7: 8	6
Genova	6	2	1	3	9: 9	5
Modena	6	2	1	3	9:11	5
Lucchese	6	2	1	3	8:13	5
Novara	6	2	0	4	7: 9	4
Livorno	6	1	2	3	7:10	4
Juventus	6	1	2	3	3: 9	4
Triestina	6	1	0	5	3: 8	2
Milan	6	0	2	4	4: 8	2

UNGARIA

Hungaria	9	7	1	1	22:13	=15
Ujpest	8	7	—	1	32: 9	=14
Kispest	7	6	1	—	24:10	=13
Ferencvaros	7	6	—	1	24: 9	=12
Nemzeti	8	4	3	1	28:11	=11
Phoebus	9	4	2	3	15:15	=10
Budafok	9	3	2	4	12:17	= 8
Szeged	8	2	3	3	13:13	= 7
Szolnok	8	3	1	4	13:17	= 7
Taxisok	9	3	—	6	27:26	= 6
Elektromos	9	2	2	5	14:22	= 6
Zuglo	9	1	2	6	11:33	= 4
Bocskai	9	1	1	7	13:22	= 3
S. S. E.	9	1	—	8	14:37	= 2

Campionatul

de scrimă al Germaniei pe echipe

Leipzig, 31. — Campionatul german de scrimă pe echipe s'a terminat eri, revenind echipelor deținătoare:

Doamne: floretă: **TV. Offenbach.**

Domni: floretă, spadă și sabie: echipa **Cl. Hermannia** din Frankfurt.

Monneret și Dreyfus au fost sărbătoriți

Moto Clubul Franței a organizat zilele trecute o recepție intimă în onoarea lui Monneret, care Marți a stabilit, în cadrul încercărilor pentru dobândirea „fondului de curse", o strălucită performanță.

Tot cu această ocazie a fost sărbătorit și automobilistul René Dreyfus, care a câștigat anul trecut, pe un Delahaye de 12 cilindri, prima „fondului de curse" pentru automobile.

Programul

aeronautic de Duminică

Activitatea aeronautică pe teren, din actualul sezon, va fi încheiată Duminică, prin câteva manifestațiuni ce formează un adevărat program al zilei.

Dimineața va fi inaugurat Centrul național de modele sburătoare, de unde asistența va merge la Băneasa, unde se va desfășura concursul instructorilor de pilotaj.

După amiază, în saloanele Federației aeronautice, va avea loc solemnitatea distribuirii premiilor câștigătorilor din concursul de Duminică, al piloților de turism, din cupa Beller, și al instructorilor.

Cum a învins Cerdan pe Dejana

Joi seara s'a disputat la Paris matchul dintre Cerdan, pretendentul la titlul european și Deyana.

Intâlnirea a fost fixată pentru distanța de 10 reprize.

Dela început adversarii se observă atenți fără a ataca.

Cerdan vrea să plaseze dreapta sa, dar nu poate. Cei doui se tem unul de altul, fără a se ataca. Deyana primește o dreaptă în al douilea round.

In a treia repriză, arbitrul Scheeman oprește lupta, admonestând pe cei doui boxeuri pentru lipsă de combativitate.

După reluare Cerdan în urma unei lovituri puternice este martelat de Deyana.

In câteva reprize următoare Cerdan reușește să obțină un avantaj destul de bun prin un „crochet" la stomac.

In repriza 9-a Cerdan acumulează multe puncte, asigurându-și astfel un net avantaj.

A zecea repriză mărește acest avantaj.

Flacăra olimpică va porni din Laponia!

Tradiționala flacără olimpică preocupă într'o mare măsură în acest moment comitetul olimpic finlandez.

Până în prezent, comitetul organizator al jocurilor olympice din 1940, a ajuns la concluzia că o ștafetă care să aducă flacăra dela Atena până la Helsinski suferă de foarte multe impedimente, ajungându-se la concluzia că aducerea flacării din... Laponia, țara soarelui de Miază-Noapte, este mult mai ușoară.

Fără îndoială că părerea susnumitului comitet este originală.

Deocamdată acesta este un simplu zvon, care nu a fost confirmat de oficialitățile olympice finlandeze.

Rămâne de văzut până la urmă pentru care loc vor cădea de acord conducătorii finlandezi.

Echipa F. C. Carpați

a fost cantonată eri la Pitești unde va rămâne până Sâmbătă

Am scri seri că F. C. Carpați — echipa bămărenilor — va fi cantonat la Pitești sau Snagov.

In cursul zilei de eri s'a luat decizia definitivă: jucătorii au și fost cantonați la Pitești, unde vor urma un antrenament special, pentru a reedita Duminică în fața Juventusului jocul din matchul cu Venus.

Băimărenii se vor înapoia în Capitală Sâmbătă.

Echipa Angliei

a fost modificată, în vederea matchului cu Scoția

Londra, 31. — Echipa Angliei, care întâlnește în ziua de 3 Noembrie la Wolverhampton echipa Scoției a fost modificată.

Anume Copping (Arsenal) și Goulden (Westham U.), au fost schimbați cu TAYLOR (Bolton) și DIX (Derby County), astfel că echipa engleză va juca în următoarea formație:

Woodley (Chelsea) — Sproston (Tottenham), Hapgood (Arsenal) — Willingham (Huddersfield), Cullis (Wolverhampton), Taylor (Bolton W.) — Matthews (Stoke), Hall, (Tottenham), Lauwton (Everton), Dix (Derby County), Boyes (Everton).

Rezerve: Mercer (Everton) și Broome (Aston Villa).

Matchul va fi condus de d. T. Thompson (Leamington on Tyne), care va fi ajutat de d-nii F. S. Milner și S. E. Law.

Concursul nautic dela Hanovra

Un record european ameliorat

Berlin, 31. — In piscina dela Hanovra a avut loc un concurs de natație cu care ocazie campionul european, Joachim Balke a stabilit un nou record european și german la 200 m. brasse, cu timpul 2 minute 37,8 secunde. Vechiul record a aparținut aceluiași înotător cu 2 min. 38,3 secunde.

(Recordul mondial aparține americanului Kastley cu timpul 2 min. 38,3 secunde.

Celelalte rezultate sunt:

100 m. crawl: **Howing (Olanda) 59,8 sec.**

100 m. brasse, doamne: **1. Doerensen (Danemarca) 1 min. 25,4 sec.**

400 m. crawl: **1. Hveger (Danemarca) 5 min. 17 sec. 2. Kraft (Danemarca) 5 min. 45.6 secunde.**

100 m. spate, doamne: **1. Brunstroem (Danemarca) 1 min. 19,1 s.**

4X50 m. crawl, doamne: **1. Danemarca 2 min. 05,7 sec, 2. Germania 2 min. 07, 8 sec.**

Un nou record

mondial ciclist pe 100 km.

Zilele trecute pe pista dela Vigorelli italianul Isidoro Piubello a stabilit un nou record pe 100 km., acoperind distanța în 2 ore 26 min. 21 secunde 2/5 (media orară: 40 km. 996 m.), doborând astfel vechiul record al lui Malaval (Franța) cu 2 ore 27 min. 15 secunde.

Iată timpurile intermediare stabilite de Piubello:

30 minute 20 km. 498 m.
60 minute 40 km. 994 m.
90 minute 61 km. 485 m.
120 minute 81 km. 439 m.

THEO ROSSI

proclamat campion mondial de bărci cu motor

Comitetul permanent al Uniunii Internaționale Motonautice s'a întrunit, fiind de față delegații: Italiei, Germaniei, Franței, Statelor-Unite, Elveției și Olandei.

Președintele uniunii a arătat că Italia figurează anul acesta cu 20 de recorduri, iar titlul mondial a fost atribuit lui Theo Rossi. Este de notat că Rossi este vice-președintele federației internaționale de rugby, și anul acesta, venind în România cu prilejul campionatului european, ne-a vizitat redacția.

Azi în Franța

BELGRAD - PARIS

Pe terenul Parc des Princes din capitala Franței se dispută azi după amiază matchul dintre selecționatele oraselor Belgrad și Paris.

Dat fiind că jucătorii jugoslavi nu se vor prezenta în cele mai bune condițiuni (au jucat Duminică și au călătorit în tot cursul zilei de eri), gazdele au prima șansă.

D. Capdeville va conduce următoarele formațiuni:

BELGRAD: *Lovrici-Angelcovici, Dubac-Lechner, Stevovici, Djokici-Glisovici, Bojovici, Petrovici, Valjorevici, Tirnanici.*

PARIS: *Hiden-Zabalo, Tarrio-Diagne. Jordan, Gnaoui-Aston, Heisserer, Simonyi, Fructuosa, Veinante.*

Editura Societății Anonime „Universul", București—România

2 LEI

UNIVERSUL

12 PAGINI
229-1938

Taxa poştală plătită în numerar conform aprobării dir. g-rale p. t. t. nr. 70.346 938.

Redacţia şi Administraţia: Palatul „UNIVERSUL", str. Brezoi anu 23—25. Telefon: Centrala:3.30.10; Redacţia: 4.21.81. Redactor responsabil EUGEN DUMITRESCU

Proprietar: „Universul S. A. Adm.-delegat STELIAN POPESCU
Înregistrat sub No 167 Trib. Ilfov

Nr. 229. — Anul I ● BUCUREŞTI. — Joi 3 Noembrie 1938

ABONAMENTE: 3 luni Lei 150 | 6 luni Lei 270 | 1 an Lei 500

Juventus are de unde alege...

In Africa de Nord, spre Orient sau în Occident

iată ce perspective au pentru la iarnă roș-albaștrii

Tratativele sunt foarte avansate

Am mai scris în coloanele ziarului nostru că Juventus tratează în prezent pentru un turneu care să se desfășoare în cursul iernii. Și spuneam atunci că roș-albaștrii au mai multe perspective, asupra cărora revenim astăzi cu amănunte.

IN ALGERIA ȘI MAROC

Că Juventus a primit oferte din Algeria se știe. Bucureștenii au fost invitați pentru 8 matchuri. Pe lângă acestea, roș-albaștrii urmează să mai susțină jocuri și în Maroc. Tratativele sunt duse printr'un oficial ungur.

TURCIA, GRECIA ȘI SIRIA

In ce privește turneul în Orient, Juventus este reprezentat de fostul său antrenor Hesser. Acesta le asigură matchuri în Grecia și Siria. Cât despre Turcia, de aici s'a primit ofertă direct, fără intermediari.

SPRE FRANȚA

In sfârșit, un conducător de frunte al juventiștilor, este în corespondență cu un organizator francez.

Tratativele țintesc jocuri în Franța, cum și în Belgia sau Elveția.

❖

Acestea sunt perspectivele Juventusului. Tratativele sunt în curs și urmează ca unul din turnee să fie realizat.

Oricare ar fi el, va începe la 15 Decembrie, durata lui fiind în funcție de numărul matchurilor care va fi disputat.

Frământări în footballul gălățean

Ermis din Galați se desființează

GALAȚI, 1 (prin telefon). — Duminică urma să se joace matchul de campionat districtual Ermis - Venus (Tulcea).

Cum însă oaspeții au sosit mai târziu, gălățenii au câștigat prin forfait, matchul jucându-se totuși amical.

După prima repriză însă, când Ermis conducea cu 2:0, gălățenii au refuzat să mai intre pe teren, pe motiv că președintele grupării nu le-a achitat primele promise și au părăsit terenul, cu echipamentul.

Eri, comitetul de conducere a ținut o ședință extraordinară, hotărînd suspendarea tuturor jucătorilor pe termene variind între 1 și 6 luni.

S'a hotărît de asemeni ca în ultimele două matchuri de campionat să nu se mai prezinte.

Cu această ocazie, d. Simonidis, secretarul grupării, a demisionat, în locul său fiind numit d. Gherasim Valsamakis.

Aceste frământări, se pare că vor duce la desființarea grupării.

Dacă Arsenal nu va veni în turneu pe continent, atunci... Aston Villa va juca în 1939 la București, Budapesta și Praga

In numărul nostru de eri am scris că G. F. Allison, managerul clubului Arsenal — primind oferte pentru un turneu al echipei sale pe continent pentru anul viitor, n'a spus nu, dar nici n'a acceptat.

In legătură cu acest turneu, trebue să subliniem că tratativele au fost și sunt duse de d. Fodor din Budapesta.

D. Fodor tratează în numele câtorva grupări continentale.

Este foarte interesant de remarcat că Aston Villa este mai mult cerută pe Continent decât Arsenal și aceasta, în urma splendidei figuri făcută de englezi cu prilejul turneului întreprins în Germania.

Incât, dacă Arsenal nu va accepta ofertele — ceeace nu-i sigur încă — atunci anul viitor va juca la București, Budapesta și Praga Aston Villa.

Pierre Gallien revine în România

Ziarele franceze sosite eri în Capitală anunță plecarea lui Pierre Gallien, câștigătorul din 1936 al „Turului României" și marea revelație a „Turului Franței" ediția 1937, spre România.

Excelentul ciclist s'a îmbarcat la Nissa urmând, după cum noi am anunțat la timp, să-și petreacă iarna în România.

Pasionat al ski-ului și mare admirator al naturii, Pierre Gallien se simte atras de plaiurile Predealului și revine în țară spre a revedea locurile atât de dragi lui.

BELGRAD a învins PARISUL

Amănunte în pag. 5-a a ziarului

LA HELSINKI

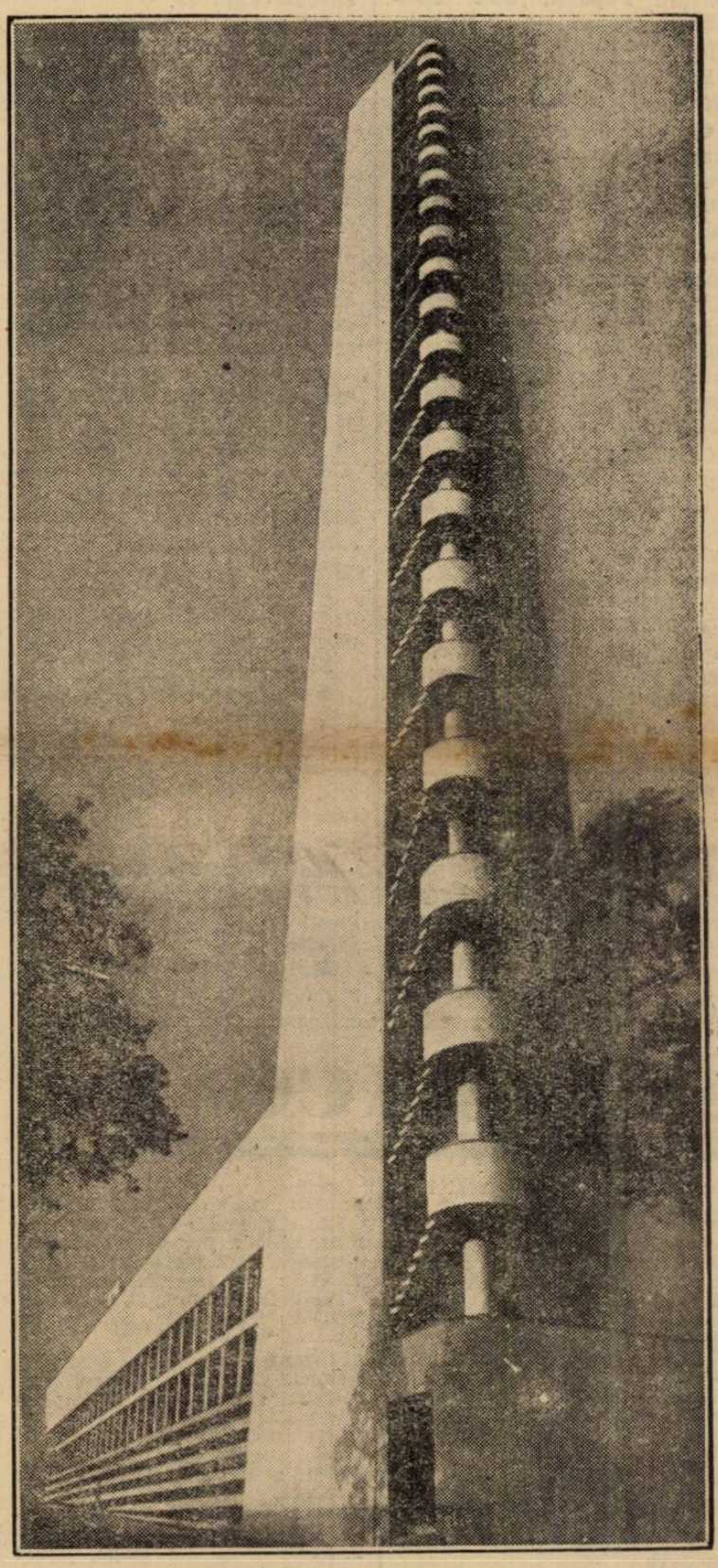

Turnul stadionului olimpic dela Helsinski, care are 75 de m. înălțime.

Bratislava și-a pierdut terenul de joc

Cu toată gravitatea evenimentelor politice din Cehoslovacia, activitatea sportivă continuă. Etapa cincea a campionatului de football, nu a fost întru nimic stânjenită.

Toate grupările primei ligi profesioniste vor continua lupta.

O situație mai dificilă are însă gruparea S. K. Bratislava, care ne este cunoscută și nouă din vizita pe care a făcut-o în țara noastră anul trecut.

Astfel, Bratislava și-a pierdut terenul de joc, care se găsește pe malul drept al Dunării, ocupat astăzi de germani. Prin această pierdere, situația financiară a Bratislavei este grav compromisă.

BAZAR

● *Urmează acum câteva rânduri dedicate* celor mici.

Da! Celor mici. *Ii știți cu toții. In fiecare Duminică se sbat pe terenuri* pline de praf, *se luptă, joacă* football.

Sunt cluburile mici, formate din Ionești, Popești, Constantinești și atâția alții care o viață — sportivă bine înțeles — întreagă nu reușesc a ieși dintr'un anonimat, revoltător de... anonim. E un cerc vicios în care se învârtesc acești oameni mici, un cerc a cărui mișcare centripetată face ca până la urmă Ioneștii, Popeștii sau Constantineștii să fie neutralizați...

E o soartă tristă care merită aceste câteva rânduri.

● *Intrebarea ce se pune acum e dacă — din punct de vedere sportiv — acești anonimi din sport au mai mare merit decât acei cu nume care au în fiecare zi rezervate câteva coloane dintr'o gazetă de specialitate.*

De fapt întrebarea e cam delicată. Dar gândiți-vă. Ce animă pe acești iluștri necunoscuți în afară de adevărata idee de sport?

Care alta îi face ca după o săptămână încărcată de griji și de muncă istovitoare, Duminica, dimineața sau după-amiaza, s'o consacre cu entuziasm sportului favorit?

Nu primesc nici prime dela 1000 la 10.000 lei, nici poza nu și-o dau la ziar, nimic. Afară doar că apar cu numele numai înghesuit în vreo convocare mizeră într'o coloană uitată. Sau în cazul cel mai bun ajunge idolul mahalalei.

Dar din cercul vicios nu poate ieși. Fatalitate?

● *Clubul „Arsenal" din Londra e organizat pe baze de societate anonimă, cu acționari, cu acțiuni în toate regula.*

● *Sportul se dirijează prin consilii de administrație?*

Unde e ideea animatoare?

● Banul — împreună cu toate „derivatele" lui — e în sport un RAU NECESAR!

● *Există o doctrină sportivă? Incă nu. Sau cel puțin nu e încă fixată.*

In orice caz, de o dogmă în sport se simte nevoie azi mai mult ca oricând.

● *Sportivitatea trebue să rămână înauntrul stadioanelor și să nu se reverse, potop binefăcător, și în afara lor?*

Da sau nu?

● *Iarna și-a încălțat șoșonii și se pregătește să vină cu Crivătz-Express.*

Ce faceți skiorilor?

Nu vă lustruiți skiurile și nu începeți să vă îmbătați cu aerul ca spirtul al pârtiilor?

Dacă nu, vă sfătuesc s'o faceți.

● *„Asportivii", un cuvânt nou în ziaristica sportivă, se folosesc, în contra sportului, de un argument pe care nu știm cum să-l mai combatem. Ei spun anume că spectacolul a ajuns să înăbușe adevăratul sport.*

Ce sport face, spun ei, acela care gesticulează vara în praf și căldură și toamna în ploae pe tribunele unui stadion?

Dar gândește-te puțin, domnule asportiv: dacă din cei 5000, luăm media, trei-patrusute sunt câștigați pentru sportul activ, *nu e un câștig?*

Dar dacă la 20.000 de spectatori, sunt cazuri de-astea, o mie cinci sute sunt câștigați?

Ei ce ziceți?

● *Sunt jucători — în footboll mai ales — cărora le place să colinde cluburile, nu în căutarea cine știe cărui lucru. Ci pentru o leafă (ce urât sună* leafă *alături de sport!..) mai bună.*

Mai sunt însă și unii pentru care clubul unde au debutat este o adevărată a doua familie.

Aici intervine însă problema foarte delicată a profesionalismului excesiv sau numai a profesionalismului simplu.

Trebue să-ți faci o meserie din sport? Asta e tema pe care se poate discuta zile întregi, aceasta e tema de bază a problemei, dacă e bun sau nu profesionalismul.

Dar dacă e dragoste de sport, aceasta e altceva.

● *Nu se mai aude nimic de Howard Hughes.*

Nu v'aduceți aminte de el? Acum vreo două luni a făcut înconjurul lumii în trei zile și nu știu câte ore...

A răscolit lumea. Telegramele căutau să-l ajungă în zborul lui fantastic și nu puteau. Când noi citeam că el e la Moscova, avionul cu cei patru temerari se apropia de Wladivostock.

Și-acum?

Se vede că d. Howard Hughes e un om cuminte. Știe că gloria prea mare doboară, așa că acum se odihnește cu Katharine Hepburn la Santa-Monica sau pe vreo plajă a Floridei...

Hotărît lucru: domnul Howard Hughes, al cincilea Magellan, cu noroc însă, e un om cuminte.

Bine face.

Eugen Verzea

STOP...

● Sporting ridică suspendarea jucătorului Lichträger.

● Clubul Macabi anunță că delegatul său este d. Naumescu.

● Clubul Macab anunță că delegatul său este d. Moscovici Mandy.

● Se fixează prețurile de intrare la matchuri 22 lei pentru particulari și 12 lei pentru licențiații F. R. P. P.

● D. Alexandru anunță Districtul despre incidentele din sala Sporting provocate de jucători auroriști.

● Se hotărăște ca gruparea organizatoare să beneficieze de 10 bilete de intrare gratuită.

● Macabi ridică suspendarea jucătorului I. Lucianu.

● Districtul anunță grupările că trebue să trimită delegați majori.

● Se primesc listele de jucători ale grupării O. C. B.

Sporturi de iarnă

Ministerul lucrărilor publice va reface pârtia dela Sinaia

Aceasta va fi gata în maximum 20 de zile

F. R. B. T.-ul începând cu ziua de astăzi va da în fiecare Joi câte un comunicat care să informeze pe practicanții și amatorii de bobsleigh, săniuțe, scheleto nși sky-kjöring de activitatea federației în cursul săptămânii trecute și de programul din săptămâna ce urmează.

Vestea îmbucurătoare ce trebue cunoscută este, că iarna aceasta vom avea pârtia dela Sinaia în stare perfectă și rămâne ca zăpada să vie la timp și în abundență.

Solicitat de noi, ministrul lucrărilor publice și al comunicațiilor, d. Mih. Ghelmegeanu a binevoit a aproba ca pârtia să fie reparată de organele ministerului.

Am avut un mare ajutor în d. ing. Mișu Nicolau, director în acest minister, care, cu toate ocupațiile sale, a găsit timp și mijloace spre a ne asculta și sprijini cu multă bunăvoință.

Aceiași bunăvoință am găsit la toate organele acestui minister a cărui activitate rodnică și neobosită este cunoscută.

Lucrarea este condusă de către seviciul technic al județului Prahova.

In privința pârtiei este cazul să amintim câteva date:

In iarna anului 1924 pârtia a fost proectată și construită de d. Sangeorgean, inginer al Eforiei. Până la această dată bobsleigul și scheletonul nu aveau o pârtie proprie. La început, deși bine concepută, pârtia avea unele lipsuri. Treptat, aceste lipsuri au fost înlăturate, intrările și eșirile din viraje au fost rectificate, atât în sens orizontal cât și vertical.

De asemenea lungimea a fost redusă la dimensiunea „standard" admisă în toată lumea.

Acum cinci ani, s'au construit două pavilioane, unul la plecare și altul la sosire.

Ca ori ce drum de munte, pârtia are mult de suferit din cauza intemperiilor. Apa din ploi și zăpezi precum și izvoarele din sus se scurg pe pârtie și o rod.

Lucrarea ce se face acum are de scop tocmai apărarea pârtiei contra intemperiilor și transformarea acesteia într'un drum pe munte pentru pietoni.

Pârtia va fi lată de 2,80 m., va fi pietruită și cilindrată cu compresorul, va avea rigole de piatră pe ambele părți, iar în locurile unde sunt izvoare, se construesc canale și tuburi de ciment, pentru scurgerea apei. Un mic bombament va îndepărta apa depe fața drumului.

Partea de lemn a virajelor va fi refăcută, iar apa sub presiune va fi adusă la locurile unde pârtia va trebui udată.

Eforia, prin d. profesor Mezinescu și ing. Sangeorgea, a aprobat cu bunăvoință, materialul lemnos necesar și aducerea apei.

Orașul, prin inimosul său primar d. avocat Cezar Popescu, sprijină cu toată căldura și neobosita stăruință executarea lucrărilor, așa că în circa 20 de zile, pârtia va fi complect terminată.

Pentru o bună conducere a concursurilor se va construi din vreme o linie telefonică quadruplă care va servi și la funcționarea cronometrajului electric.

In caz de zăpadă favorabilă se vor ține concursuri începând cu sărbătorie Crăciunului.

SPECTACOLE

ARO: Hoți de femei, jurnal Fox și complectare colorată.
SCALA: „Adevărul îndrăcit" și jurnal Paramount.
CAPITOL (sală și grădină): Magda, jurnal Metro Goldwyn.
CARLTON: Manechinul, jurnal nou Fox.
SELECT: Pépé le Moko.
TRIANON: Manuela, jurnal Paramount.
A. R. P. A.: Mr. Moto în Răzbunarea Zeului Siva, jurnal și complectare.
FEMINA: Katia.
REGAL: „Aventurile lui Robin Hood" și jurnal Paramount.
PALACE BULEVARD: Extase, jurnal și complectare.
ROXY: Magda, jurnal Metro Goldwyn.
ELYSEE: Manuela și jurnal Paramount.
SAVOY: Spectacol de 3 ore ale iluzionistului Cantarelli.
CORSO: Atențiune d-le profesor, jurnal și complectare.
FORUM: Fac ce-mi place și Mi-am regăsit iubirea.
OMNIA: Căsnicia d-rului Allan și Pericol de moarte.
ATENEUL TEI: Lucreția Borgia și Eroul din Arizona.
EDISON: Insula Ocnașilor, O aventură în Paris. Trupa Georgescu-Iași.
UNIC: Miraj, Diamantul Sultanului și jurnal.
LIA: Femeia diabolică și Fete de măritat.
MODEL: In slujba inamicului și Valea Tigrului.
FLORIDA: Minciuna Ninei Petrovna și Aur și femei.
MARNA: Sfidătorii aerului, Băieți în uniformă și Trupa de reviste Titi Mihăilescu.
AMERICAN: Stan și Bran alpiniști și Tigrul din Arizona.
MARCONI: Tura, zeița junglei, jurnal Paramount, complectare și revistă.
NISSA: Prinț și cerșetor și Gasparone.
PACHE: Mormântul lui Genghis-Khan și Frații Ritz șomeri.
FRANKLIN: Femeia diabolică și Scandal fără motiv.
VENUS: Prințesa Tarakanova și Frații Ritz șomeri.
DOINA: Iluzia cea mare și Nu plânge mamă.
SPLENDID: Șeicul și Liliacul.
GLORIA: Șeicul și Liliacul.
TRIUMF: S'a născut un imperiu și Insula Păcatelor.
NONI (fost Central): Femei de noapte și Troika.
TOMIS: Blocada și Alarmă în noapte.
NERO: Prizonierul din Zenda și Cuceritorul.
PARIS: Casa din Malta, jurnal și complectare.
DIANA: Califul din Bagdad și Prin foc și sabie.
ODEON: Tu și eu și Sally Irene și Mary.
RAHOVA: Stan și Bran alpiniști și Tigrul din Arizona.
ILEANA: Proscrisul și A doua lună de miere.
DACIA: Proscrisul și Trăiește, iubește și învață.
LOLICA: Prințesa patinajului și Frații Marx la curse.
COTROCENI: Ingerul străzii și Parada nebunilor.
BARCELONA: Copilul și eleganta, Nebuniile tinereții și trupă de reviste.
AIDA (calea Rahovei 151): Petru cel mare și Răsvrătita.
LUCIFER (Dudești 97): Diligența însângerată și Perlele coroanei.
RIALTO (fost City): Veninul și O sută de băieți și o fată.
ORFEU: Scipio Africanul și Misterul d-nei în gri.
VOLGA-DOROB.: Fac ce-mi place și Mi-e viața în pericol.
BIZANTIN: Dușmănie și A doua Tinerețe, jurnal și complectare.
CARMEN: Ultima misiune a maculul roșu, Țara fără lege.

PRELIMINARII LA CAMPIONATELE DE CANOTAJ

Participanții la concursurile C. F. R-ului

FOOT-BALL

Își mai are rostul...

O revanșă Continent-Anglia?

Miercurea trecută pe celebra arenă a Arsenalului, Highbury, întâlnirea Anglia-Continent s'a consumat în fața a 50.000 spectatori.

După multe discuții, pregătiri și reclamă ingenioasă, „matchul epocii" s'a epuizat într'un cadru de măreață solemnitate. In fața unui public surprinzător de numeros, cele mai reprezentative vedete ale footballului englez și continental, au luptat pentru a transa o rivalitate inexistentă, sau o superioritate care nu-și găsea rostul.

După cum observaseră mai toți ziariștii străini cu judecată limpede, această întâlnire nu reprezenta o valoare tehnică.

Lipsită de vreo semnificație deosebită, această partidă avea o singură justificare: sărbătorirea a 75 ani dela înființarea federației engleze.

Ceea ce înseamnă un jubileu la care europenii, elevi merituoși și recunoscători, țineau să ia parte cu tot entuziasmul.

După cum am spus, până aici am găsit o justificare a acestei întâlniri.

Dorința de a omagia pe profesori a făcut pe europeni să accepte acest match.

Până aci, toate ar fi bune.

Dar iată că deabea s'a jucat acest match și se vorbește suficient de insistent, de o eventuală reeditare, sau mai curând revanșe, a acestei partide. Cel puțin așa a lăsat să se înțeleagă o cerere a scoțienilor, dorind ca la viitorul joc Anglia-Continent, să participe și jucătorii scoțieni. Ori după cum am aflat F.I.F.A. nu ar fi deloc indiferentă față de o reeditare a întâlnirii în una din țările Europei. Dimpotrivă.

Dar tocmai aici se găsește punctul nevralgic!

Atunci când întâlnirea Anglia—Continent a fost pusă pe picioare ca un semn de omagiu pentru „vârsta de aur" a celei mai „bătrâne" dintre federațiile existente, am fost de acord. Desigur că de aceeași părere ca și F. I. F. A. Nu aveam nimic contra. Anul trecut, în Olanda, s'a mai organizat o partidă cam în acelaș gen și cu un scop cât se poate de filantropic. S'au întâlnit atunci reprezentativele Europei Centrale și de Apus. Un match suficient de atracțios. Lipsit însă și el de semnificație. A avut totuș un scop: acela de a împrospăta bugetul secătuit al F.I.F.A.-ei.

Dar F.I.F.A. se pare că a căpătat gustul marilor întâlniri.

Vrea cu orice preț să mai organizeze a ediție a matchului Anglia — Continent dela care, desigur, ar căpăta noi și importante beneficii materiale. De aici încolo însă, nu mai suntem de acord.

Depărtându-se de adevărata menire, supremul for a început să-și slujească prea mult interesul, neglijând piedicile de ordin tehnic pe care le întâmpină.

Căci să recunoaștem, acest fel de comercializare, nu poate decât dăuna însuș scopului propus de această instituție.

Nu-i ușor de loc să întrerupi campionate, să amâni matchuri internaționale și să strici întocmirea făcută cu grije a calendarelor fiecărei federații. Unde mai punem accidentele care se pot întâmpla jucătorilor selecționați pentru un scop care le este indiferent?

Ce înseamnă o permanentizare a unui joc Anglia-Continent?

Care este justificarea și în ce constă interesul?

Poate că Anglia va mai învinge odată Continentul sau vice-versa. Rezultatul va rămâne mereu acelaș: englezii profesori și continentalii elevi.

Pentru ca să fie împiedicată o activitate normală și rodnică pentru un match care nu spune nimic și care nu învață pe nimeni nimic: nu poți subordona un mers firesc, unui interes sută la sută material. E păcat!

Sentimentalismul europenilor a cedat odată și în istoria footballului mondial va fi trecută întâlnirea Anglia—Continent.

Acest match va fi consemnat cu litere de aur, va fi considerat ca un mare eveniment al football-ului.

Dar o nouă întâlnire nu va face decât să bagatelizeze scopul acestui match.

O întâlnire simbolică nu trebue întunecată de interese bănești. Tot ce ar urma ar fi o simplă fișă statistică.

Și matchul dela Londra, de Miercurea trecută, nu trebue să devină o simplă întâlnire periodică. Acest lucru trebue să-l înțeleagă F.I.F.A. care revenind la menirea ei, trebuia să facă gestul corespunzător noțiunii de sport.

Petre Steinbach

Etapa de eri a campionatului ungar Ujpest-S. S. E. 11-0 (6-0)!

Budapesta, 1. — Dintre cele șase matchuri de campionat programate pentru azi, numai cinci s'au disputat, întâlnirea Hungaria—Nemzeti fiind amânată.

Dintre rezultatele înregistrate acela obținut de Ujpest merită să fie menționat. Intr'adevăr alb-violeții au câștigat cu 11:0, împotriva lui S. S. E., confirmând marea lor formă din ultima vreme. Autorul principal al victoriei a fost din nou Zsengellér, căruia se pare că i-a folosit escursia dela Londra, pentrucă a marcat și azi nu mai puțin de 6 goaluri. In urma acestui rezultat Ujpest a trecut în fruntea clasamentului.

Echipele provinciale cari au evoluat azi s'au comportat peste așteptări.

Noua promovată formație Szolnok, a învins pe Phoebus iar Szeged a condus de două ori împotriva lui Ferencvaros, cu 1:0 și 2:1.

Rezultatele:

Ujpest — S. S. E. 11:0 (6:0).
Ferencvaros—Szeged 3:2 (1:1).
Taxisok — Elektromos 5:1 (1:0).
Szolnok — Phoebus 2:1 (1:1).
Budafok—Kiespest 0:0.

In urma acestor rezultate clasamentul se prezintă astfel:

Ujpest	9	8	—	1	43: 9	=16
Hungaria	9	7	1	1	22:13	=15
Kispest	8	6		1	1	24: 0
Ferencvaros	8	7	—	1	27:14	=14
Nemzeti	8	4	3	1	23:11	=11
Phoebus	10	4	3	3	16:17	=10
Szolnok	9	4	1	4	15:18	= 9
Budafok	10	3	3	4	12:17	= 9
Taxisok	10	4	—	6	32:27	= 8
Szeged	9	2	3	4	15:16	= 7
Elektromos	10	2	2	6	15:27	= 6
Zugio	9	1	2	6	10:32	= 4
Bocskai	9	1	1	7	13:22	= 3
S. S. E.	10	1	—	9	14:48	= 2

„F.C. Austria" a învins „Schalke 04" cu 2-0 (1-0)

Viena, 1. — In fața a 30.000 de spectatori s'a jucat azi matchul dintre fostele campioane ale Austriei și Germaniei, „F. C. Austria" și „Schalke 04".

Echipa din vechiul Reich, prezentându-se cu două rezerve în posturile lui Szepan și Kitzinger, a fost învinsă cu 2:0 (1:0).

Un comunicat al C. C. A.-ului

Se atrage atențiunea grupărilor că, în conformitate cu prevederile art. 134 din R. A., recuzările nu pot fi făcute pe un sezon întreg sau pe viață.

Recuzările făcute contrar dispozițiunilor regulamentare, se vor considera ca fără obiect.

Deasemeni, grupările sunt invitate să ia cunoștință de deciziunea dată în acest sens prin Rombol nr. 44 (punctul 10 al procesului verbal al ședinței C. C. A. din 8 August 1938) în care se precizează procedura de urmat în asemenea cazuri.

Comisia centrală a arbitrilor.

Clasamentul diviziei B

După matchul Dacia Unirea-Colțea, clasamentul acestei serii se prezintă astfel:

Unirea Tr.	**8**	**7**	**1**	**0**	**27: 9 15**
Prahova	**7**	**5**	**1**	**1**	**20:15 11**
Macaby	**8**	**5**	**0**	**3**	**26:19 10**
A. S. Constanța	**7**	**4**	**2**	**1**	**27:13 10**
Dacia Unirea	**9**	**4**	**1**	**4**	**24:22 9**
Franco Rom.	**8**	**3**	**3**	**2**	**21:15 9**
Luceafărul	**8**	**2**	**1**	**4**	**11:25 5**
Mocioriția	**9**	**2**	**0**	**7**	**14:30 4**
A. C. F. R.	**8**	**1**	**2**	**5**	**18:26 4**
Turda	**8**	**1**	**1**	**6**	**17:28 3**

Mircea David: prezent, Lazăr Sfera: prezent, Albu, Bărbulescu, Gain, etc.

Nici o absență la antrenamentul de eri al Venusului

Bărbulescu și Humis au sfârșit „dead-heat," o cursă de viteză

Deși au trecut numai două zile dela consumarea ultimei etape de campionat, grupările bucureștene, au reînceput eri antrenamentul.

Pe Splaiul Independenței, „negrii" au făcut acest lucru de o manieră destul de serioasă, dacă luăm în seamă faptul că antrenamentul de Joi e cel mai greu.

Eri după amiază, la ora 15, zarva de pe terenul Venus răzbea până afară.

Veniți devreme, jucătorii au ținut să fie toți prezenți la apelul pe care Ianossi, proptit autoritar în mijlocul terenului, îl face cu deosebită minuțiozitate.

După ce nu am avut de înregistrat nici o absență motivată sau nu, privim la cercul pe care jucătorii l-au făcut în jurul lui Ianossi. Atenți, îl ascultă pe antrenorul lor. Desigur că Ianossi arată greșelile din matchul de Duminică, împarte sfaturi și le arată cum se pot remedia defectele.

Odată acest „consiliu de familie" terminat, un fluerat scurt și strident ordonă jucătorilor înconjurarea terenului.

Bărbulescu se pune ușor pe picioare și numai după parcurgerea câtorva zeci de metri „o ia razna".

„Andrei" a dovedit întotdeauna reale calități de sprinter și nu scapă niciodată ocazia să facă uz de ele. Iată-l acum în capul plutonului, ironizând neputința camarazilor. Dar se pare că Humis nu crede de loc în talentul atletic al lui Bărbulescu și înfuriat de zâmbetele lui ironice, pornește într'o cursă de urmărire.

„Cuștica" nu glumește și în curând va fi lângă Andrei. Dar nici el nu se lasă ușor întrecut și o cursă de viteză în toată regula are loc.

Amândoi sunt ambițioși.

Până la sfârșit nici unul nu a ieșit învingător, cursa terminându-se într'un perfect „dead-heat".

Desigur că ironiile au fost anulate. Nu a existat nici învingător, nici învins. Totuși, Bărbulescu îl privește admirativ pe elasticul Humis:

— „Știi că nu-mi închipuiam să ai așa... viteză"!

Pe Humis îl lasă rece acest compliment și caută cu mâna făcută „streașină", o minge. In sfârșit, o găsește, dar plăcerea lui nici nu fusese pusă încă în practică, că Ianossi a și văzut „infracțiunea".

Peste câteva momente, Humis sare la „coardă" privind melancolic mingea.

In curând, întreg terenul este împărțit în „parcele" de către jucători.

Sfera, care a fost lovit și operat Duminică, nu face antrenament — se distrează cu un „medicin-ball".

Petea, Ploeșteanu și Bodola fac sprinturi scurte.

„Duduș" este însă imbatabil în acest domeniu.

Are niște plecări de pe loc care îl fac și pe Ianossi să privească admirativ.

In acest timp, nebunatecul Fieraru face o „capră" cu Beffa. Cum face cum nu face, el este mereu acela care sare.

In sfârșit, Ianossi face gestul mult așteptat.

„Să se aducă mingi", declară sentențios acesta și mingile au invadat terenul, iar jucătorii le-au luat în primire. Imediat se improvizează o poartă și David este pus la încercare serioasă de schooturile lui Humis, Orza, Ene și Gruin.

La altă poartă — tot improvizată—Iordăchescu plonjează disperat după „bombele" lui Ploeșteanu, Iordache și Petea.

In altă parte a terenului, Ionescu Crum, Negrescu și Albu — îmbrăcat în tricoul lui David — fac exerciții de degajări puternice și lungi.

In curând aspectul se schimbă. Orza și Iordache „frații siamezi" ai Venusului, trec într'un loc mai retras și se joacă cu balonul.

Se pare că Orza nu e mulțumit de inseparabilul său prieten, căci îi face observație asupra adresei, nu tocmai precisă, pe care acesta o imprimă balonului.

Fostul oborean se vede că a pus la „inimă" observația lui Orza căci atunci când „americanul" greșește, se pune pe un hohot interminabil de râs.

David, sătul de plonjeoane, își părăsește poarta și trage la goal. Locul îi este luat de Iordăchescu care are poftă de apărat. In curând se va sătura și el.

E ora 5.30 și Ianossi „dictează" un tur în jurul terenului, semn că antrenamentul s'a sfârșit.

Jucătorii se îndreaptă spre cabine și dușurile reconfortante, cu surâsul pe buze.

Pentru situația pe care o are în clasament echipa lor, surâsul le este foarte justificat.

CAO cere explicații FRFA-ului...

FRFA a primit o scrisoare din partea CAO-ului, prin care i se aduce la cunoștință că litigiile cu Bratislava și Macaby (Buc.) n'au fost încă stinse, deși orădenii au făcut demersuri în repetate rânduri. CAO are de primit respectiv 30.000 și 4000 lei.

Deasemenea, CAO cere explicații asupra refuzului de a se acorda extrădarea jucătorilor Scherz și Covaci II pe când lui Burdan i s'a dat dreptul de a juca în străinătate.

football

● Astă seară, la ora 20, Comisia Cupei României se va întruni pentru a trage la sorți programul viitoarei etape a Cupei.

Sunt invitați toți delegații de grupări, calificate pentru șaisprezecimile de finală.

● Azi după amiază, începând dela ora 14,30 se dispută pe arena S. T. B., matchul Mociorniță-S. T. B., pentru Cupa României.

● Auer, masivul înaintaș al Rapidului, va fi indisponibil pentru cel puțin 2-3 săptămâni. El a suferit o deplasare a mușchiului dela piciorul stâng.

● Juventus a ridicat suspendarea jucătorului Regner Coloman.

● Gruparea Luceafărul a legitimat eri pe jucătorul Ștefănescu, care își va face debutul în pepiniera negrilor, Duminică, la Brașov, în matchul cu A. C. F. R.

BRYN JONES a fost trecut inter dreapta de conducerea clubului Arsenal. (Inainte juca inter-stânga). Acum înaintarea clubului londonez va avea următoarea alcătuire: Walsh, B. Jones, Drake, Drury și Bastin.

● *„PEBE, convoacă pentru astăzi Miercuri, 2 Noembrie a. c. orele 14.30, la sediul grupării, în vederea unui antrenament general, următorii jucători ai secției de foot-ball:*

Năstase, Popiceanu, Constantinescu, Peticilă, Sravaș, Metodi, Constantinescu Mihai, Ioan Ioan, Filipescu, Trandafir I și II, Iordăchescu, Dumitrescu Ică, Copaci, Pîtulescu, Cocorandu.

● *GROZĂVEȘTI, în vederea formării echipelor ce vor susține jocurile cu Fulgerul, convoacă la un antrenament general, în ziua de 3 Noembrie a. c. orele 14, pe terenul Herdan, următorii jucători:*

Grosu, Cimpoeru, Coman, Mircea, Stănescu, Manolescu, Trașcă, Dulgheru, Constantinescu, Tatulea, Oprea, Chiriac, Madoran, Velea, Mihailcea, Rădulescu, Petrache, Stoicescu, Rădulescu N., Bălan, Palade, Lâția, Bratu, Zurbagiu, Stoica, Cristea, Vasilescu și Dumitrescu Nicu.

Prezența este obligatorie.

● *Clubul polisportiv „Mociorniță-Colțea" convoacă pentru azi 2 Noembrie a. c. orele 1½ pe terenul S. T. B. în vederea matchului de cupă cu S. T. B. pe următorii jucători: Constantinescu, Rădulescu, Tirvilei, Stanciu, Birghilescu, Turcu, Silvestru, Predescu, Woronetzchi, Crafcescu, Dinescu, Barbu, Humiță, Ianculescu, Sandu, Dumitrescu I, Dumitrescu II și Căpușan.*

Orice lipsă va fi aspru sancționată.

● *F. C. Cartea Românească, convoacă Miercuri 2 crt. la ora 2½ la Atelierele Bonaparte în vederea antrenamentului general pe următorii jucători:*

Peteu, Bălăcescu, Bădoiu, Constantinescu, Sima, Gheorhiade, Săcălaș, Jean, Negru, Lazăr, Nicu, Lambescu, Ionică, Petain, Rață și Valeriu.

In caz de neprezentare jucătorii de mai sus vor fi sancționați.

● *Clubul Sportiv Socec-Lafayette, convoacă pentru azi 2 Noembrie 1928 ora 7.30 seara, pe toți jucătorii echipei prime.*

Prezența absolut obligatorie.

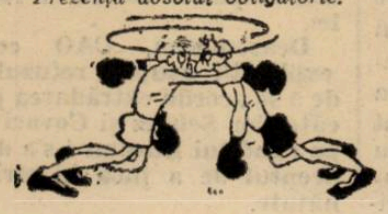

Patru echipe districtuale
s'au calificat pentru șaiprezecimile de finală
Matchuri disputate și rezultate normale, în majoritatea cazurilor
au fost caracteristicele ultimei etape a Cupei României

Duminecă s'a disputat o nouă etapă a Cupei României în cursul căreia echipele districtuale rămase până aci în competiție au luptat cu cele din divizia B pentru calificarea în turul următor. In această luptă foarte strânsă și disputată — caracteristic jocurilor de cupă — diviziionarele nu au reușit prea ușor să se impună față de echipele districtuale și acestea au cucerit două biruințe — la T. Severin și Moreni — cari răscumpără cu prisosință restul înfrângerior.

Din cele 19 partide rămase — Unirea Tricolor-A. S. Constanța s'a disputat după cum se știe de săptămâna trecută — s'au jucat numai 17, matchurile Mociorniță—S. T. B. și Stăruința—Mureșul fiind amânate pentru azi.

S'au calificat deci pentru șaisprezecimile de finală 17 echipe: patru districtuale — Monitorul Oficial, Astra Română, Cetatea Sucevii și Oltul — iar restul de 13, echipe din divizia B.

GLORIA NU S'A DESMINȚIT

Deși juca la Craiova împotriva Craiovanului, Gloria — echipă districtuală din Capitală — nu s'a intimidat și a jucat cu tot curajul. Gazdele au trebuit să se întrebuințeze la maximum pentru a putea câștiga la diferență de abia un punct. A făcut mare impresie în cetatea Banilor, portarul Antonescu, un element de mare viitor care a apărat într'adevăr minunat.

Craiovenii deși au învins sunt într'o formă cum nu se poate mai slabă. Echipa trece — din cauza unor frământări din conducere — printr'o acută criză morală care cum e și natural are repercusiuni asupra jocului.

Este de așteptat ca de acum înainte clubul din Craiova, care la un moment dat avea o poziție foarte frumoasă în campionat, să nu mai poată realiza nimic.

UN SCOR MARE

A reușit Prahova la Ploești în dauna Vergului. Bucureștenii lipsiți de rutină și de știința dozajului eforturilor, au dat tot în prima repriză pentru ca în cea de-a doua să nu se mai poată mișca pe teren.

Victoria obținută de gazde este fără nici o semnificație dată fiind valoarea învinșilor. In campionat unde echipele sunt de valoarea mult mai apropiată, Prahova nu va putea obține curând un astfel de rezultat.

PRIMA SURPRIZA

S'a înregistrat la Moreni unde Astra Română a dispus categoric de Turda din divizia B cu 5-1. Invingătorii posedă o echipă foarte bună. Au fost de departe superiori adversarilor lor pe cari i-au dominat categoric în prima repriză. In cea de a doua jocul a fost egal dar nu pentrucă bucureștenii și-ar fi revenit ci pentrucă gazdele rămăseseră la un moment dat în nouă oameni.

Comportarea echipei din Moreni merită să fie subliniată și suntem siguri că ne va rezerva și în viitor câteva surprize în Cupa României.

DERBYUL GALAȚILOR

Matchul dintre D. V. A. și Gloria C. F. R. a fost un adevărat regal sportiv. Disputat cu mare îndârjire fără ca în tot cursul jocului să se producă vre-un incident, a mulțumit pe deplin pe cei ce l-au urmărit.

Victoria a revenit D. V. A.-ului la un punct diferență, învingătorii luându-și astfel revanșa pentru matchul pierdut în campionat. Biruința repurtată de D. V. A. este cu totul meritată: au muncit cu inimă și au fost mai decișii în fața porții decât adversarii lor, la care aripa stângă Cârjan — Manole Rădulescu nu a corespuns nici pe departe.

UN INVINS GLORIOS

Rămâne cu siguranță S. S. Doc, care a fost învins de Franco-Română cu 7-2, după ce în primele trei minute de joc conducea cu 2-0.

Deși echipă districtuală, Doc a făcut cu prisosință dovada că joacă un football de clasă. Echipa a funcționat admirabil și a reușit în majoritatea acțiunilor întreprinse. Numai lipsa de rutină i-a împiedicat să-și conserve un avantaj cucerit fulgerător. Dacă privim lucrurile prin prisma jocului furnizat Duminică la Brăila, desigur că nu mai apare o surpriză eliminarea Daciei Unirea din cupa României.

O LUPTA MARE

A fost la Chișinău între Mihai Viteazul și Victoria C. F. R. din Iași. Partida a necesitat prelungiri și abia în minutul 118 gazdele au reușit să-și asigure victoria. Prin acest rezultat învinșii își confirmă scăderea de formă arătată în matchul de campionat cu Gloria C. F. R.

Mihai Viteazul în schimb a dovedit că pe teren propriu știu să-și apere șansele.

NICI DRAGOȘ VODA NU MAI E IN CUPA

La Iași Textila M. V. a reușit una din performanțele bune ale zilei: a eliminat pe Dragoș Vodă din Cupă. Cernăuțenii erau oarecum favoriți în urma redresării arătată în campionat săptămâna trecută, dar au trebuit să se încline în fața jocului adversarilor.

Aceștia au depus multă ardoare și mai ales s'au apărat foarte bine făcându-se remarcat în special portarul.

VICTORIA SUCEVEI

Cetatea Sucevii se afirmă din ce în ce în Cupa României. După ce a eliminat pe H. L. A. cu un scor sever, iată că a reușit un nou tur de forță: a dispus de Jahn cu 2-1 eliminându-l din Cupa României. Victoria obținută de suceveni a produs o mare impresie și bucurie între sportivii locali.

Sperăm ca echipa din Suceava să-și continue și în turul următor succesele de până aci, deschizând în regiunea sa, noi orizonturi.

UNDE E UNIVERSITATEA?

De foartă multă vreme nu s'a mai întâmplat ca Universitatea să piardă un match pe teren propriu. Dumineca trecută clujenii au reușit și acest tur de forță: au pierdut în fața Olimpiei din Satu Mare. Se dovedește cu această ocazie complecta dezorganizare în care este actualmente Universitatea.

Cât privește pe Olimpia, aceasta progresează din ce în ce, tinerii cari au fost introduși în echipă căpătându-și treptat rutina necesară.

VICTORIA CRIȘANEI

Crișana a învins C. A. O. la Oradea după un match care a amintit derbyurile de odinioară când ambele echipe se găseau în divizia națională A.

Credem că nu am subliniat îndeajuns semnificația victoriei tinerei echipe românești din Oradea. Cu o echipă compusă în mare majoritate din juniori Crișana a surclasat pe C. A. O. care posedă aceeași echipă cu care a jucat în divizia națională A.

Jucătorii au depus toate eforturile posibile pentru a câștiga și au reușit. Au demonstrat astfel că sunt mai buni decât vedetele C. A. O.-ului cari și-au limitat toată știința la lovituri.

Victoria obținută, vine să răsplătească toate eforturile depuse atât de jucători cât și de conducere.

S. G. S. A MUNCIT SERIOS

La Făgăraș pentru a învinge pe Explosivi. Matchul a fost foarte strâns și a prilejuit o luptă dramatică și victoria a revenit sibienilor numai grație rutinei lor.

SURPRIZA DELA SEVERIN

Rovine Grivița desconsiderându-și adversarul a deplasat la T. Severin o echipă cu juniori.

C. F. R.ul a învins cu 2-1, calificându-se pentru turul următor. In asemenea condițiuni, desigur că înfrângerea craiovenilor nu pare tocmai surprinzătoare.

La finele partidei s'a produs pe teren un scandal în cursul căruia câțiva jucători craioveni au fost mai mult sau mai puțin loviți. Credem că acest lucru nu poate împieta asupra rezultatului obținut cu multă trudă de severineni pe teren.

OLTUL S'A CALIFICAT

La Sft. Gheorghe s'a disputat matchul dintre Oltul și Sparta din Mediaș. Gazdele superioare și-au asigurat calificarea pentru turul următor dispunând de adversar cu 1-0. Partida a fost foarte strânsă și disputată.

C. A. M. T. S'A CALIFICAT UȘOR

La Timișoara C. A. M. T. a dispus confortabil de Electrica cu 4-2. Invingătorii au câștigat mult mai ușor decât o arată scorul, căci după ce și-au asigurat victoria n'au mai insistat.

MINERUL NU E JIUL!

La Hunedoara Minerul a reușit să elimine Iancu Corvinul cu 4-0. Performanța nu este banală dacă ținem seama că învinșii au eliminat Jiul din Cupa României.

Infrângerea suferită acum din partea Minerului dovedește că performanța reușită în dauna Jiului a fost un simplu accident și că Minerul este o echipă cu formă mai constantă decât vecina sa din Petroșani.

Constatări bucurii și necazuri după etapa de Duminică

Etapa de Duminică a campionatului național, s'a disputat în mijlocul aceluiaș interes general.

Astfel, la București, matchul de Sâmbătă, dintre Sportul Studențesc și F. C. Rapid, a produs mare nedumerire.

„AM MERITAT VICTORIA", SPUN „STUDENȚII"

D. Chiriceanu, un marcant conducător al Sportului Studențesc, ne-a făcut următoarele declarații care privesc partida de Sâmbătă: „Este adevărat, jocul nu a fost de o factură ridicată. A câștigat echipa care a știut să fructifice mai bine ocaziile din fața porții. Pe acest considerent și pentrucă arbitrul jocului ne-a oprit de trei ori în poziții extrem de favorabile, într'un mod cu totul nejustificat, am meritat victoria".

„AM FOST PLACUT IMPRESIONAT DE JOCUL „FAIR" AL AMBELOR ECHIPE", DECLARA JENNY, ANTRENORUL F. C. CARPAȚILOR

Necunoscuta echipă F. C. Carpați din Baia Mare, s'a produs Duminică în fața publicului bucureștean. A fost o surpriză extrem de plăcută acest „debut" al băimărenilor în Capitală. Jocul frumos practicat de oaspeți, a plăcut tuturor.

Jenny, antrenorul echipei, unul din factorii care au contribuit la succesul echipei din Baia Mare, ne-a făcut următoarele declarații: „Am fost plăcut impresionat de jocul frumos și fair practicat de ambele echipe.

Din echipa adversă mi-a plăcut Bodola, pe care îl admir de mult.

D. Constantin Bauer, din conducerea Rapidului, ne-a declarat următoarele:

„Din nou Rapid a dominat și a pierdut.

Infrângerea se datorește halfilor de margine cari au jucat foarte slab. Din cauza lor s'a marcat.

Atacul a avut ghinion în prima repriză. In cea de-a doua au făcut enorma greșeală de a nu trage la poartă. Georgescu a făcut mai puține greșeli decât ceilalți, dar n'a fost suficient jucat'.

D. prof. Evian, vice-președintele Venusului, ne-a spus:

„Venus n'a făcut jocul său obișnuit pentrucă orice echipă mare, poate avea — e și normal — eclipse de formă.

Cu atât mai mult cu cât în formație au intervenit anumite modificări care au redus randamentul.

Despre F. C. Carpați nu pot spune decât că au furnizat un joc frumos, corect".

Cupa României
a cunoscut până acum un frumos succes

D. N. Popa, secretarul Cupei României, a făcut aseară un expozeu asupra etapelor disputate până acum. Iată-l în întregime:

„Odată cu etapa disputată Duminică 30 Octombrie 1938, Cupa României a eşit din faza pregătitoare intrând în faza finală în care vine contribuţia marilor grupări divizionare. In faţa acestui eveniment sportiv am socotit util a face o scurtă expunere a mersului acestei populare competiţiuni de football, atât dintr'o recunoştinţă faţă de publicul sportiv care a urmărit cu viu interes şi mult entuziasm desfăşurarea acestei probe eliminatorii, cât şi dintr'o obligaţiune morală faţă de grupările care participă în actuala ei ediţie.

„Cupa României este abea în al şaselea an. Ea a cucerit însă de mult oficialitatea, publicul sportiv şi grupările, ajungând să fie disputată în anul trecut de aproape 40% din grupările afiliate la F.R.F.A. Competiţiunea aceasta a oferit întotdeauna jocuri din cele mai viu disputate până la epuizarea ultimelor resurse fizice ale jucătorilor, cu lupte dârze dar pline de sportivitate, cu rezultate cari nu se cunoşteau decât în ultimele clipe ale jocului sau ale prelungirilor, ţinând încordaţi nervii spectatorilor. Ea reprezintă un mare câştig din punct de vedere financiar, căci nu de puţine ori jocurile pentru Cupa României au fost cele cari au deţinut recordul de încasări pe anul respectiv.

„Probă în care se poate înscrie orice grupare, mică sau mare, ea a dat la lumină o serie întreagă de grupări şi jucători punând în evidenţă modeste centre sportive care îşi duceau viaţa într'un obscur anonimat. An de an Cupa României are noui participanţi din locuri unde existenţa football-ului e cu totul nebănuită.

„Prezenţa în astfel de centre ale echipelor divizionare, este zi de sărbătoare şi multe zile înainte de vizita lor, îngrijorările sporesc producând un viu interes pentru sportul cu balonul rotund iar după plecarea lor, sufletele sportivilor temură încă sub mirajul frumosului joc vizionat.

„Regulamentele oficiale obligă grupările divizionare să participe la această mare probă naţională, pentru a-i asigura interesul şi scopurile ei.

Art. 228 din regulamentul de administraţie spune:

„Grupările din divizia naţională A şi B precum şi gruparea câştigătoare a Cupei pe anul anterior, dacă aceasta nu face parte din divizia naţională, sunt înscrise din oficiu şi în mod obligatoriu în „Cupa României".

„Grupările care nu se vor prezenta la jocurile acestei competiţiuni, vor fi sancţionate cu:

a) Amendă dela 10.000 la 20.000 lei pentru divizia A; dela 5000 la 10.000 lei pentru divizia B; 3000 lei pentru câştigătoarea anului precedent dacă nu face parte din divizia naţională şi 1000 lei pentru celelalte grupări.

b) Suspendarea până la 2 luni.

„Aceste sancţiuni se pronunţă de către comisiunea cupei, ţinând seamă de gravitatea faptei comise, de etapa în care o comite precum şi de consecinţele pe care le-ar putea avea pentru competiţiune.

„Nu s'a întâmplat nici odată şi nu credem că se va putea ivi acest fel de situaţie, ca o grupare divizionară să nu se prezinte în Cupa României. Pe lângă eventualele interese materiale, sportivitatea lor le-a adus an de an în această probă, în care au luptat cu toată puterea lor de combativitate, cu toate resursele lor de energie tehnice şi tactice, punând toată arta lor în joc, spre a gusta bucuria succeselor cari în cupă pare că se bucură de o aureolă deosebită. Nu rare ori au gustat însă şi din amarul pahar al înfrângerilor pe cari li l-a oferit câte o mică necunoscută grupare dar au luptat totuşi în fiecare an, stimulând astfel footballul şi aducând un real serviciu acţiunei de propagandă a lui. Cupa României şi micile grupări le sunt recunoscătoare, mai ales că din încasările fazei finale se constituie un fond bănesc serios, care serveşte în întregime pentru ajutorarea micilor grupări, lucru din care comisiunea Cupei îşi face un obiectiv şi un titlu de mândrie.

Rezultatele fazei preliminare din acest an se arată din cele mai interesante.

„Technic, grupări mici ca Iancu Corvinul, Doc Galaţi, C. F. R. din Turnu Severin, Explosivi din Făgăraş, Astra Română din Moreni, Cetatea Sucevii din Suceava şi alte câteva grupări districtuale au eliminat echipe din divizia B de prim rang ca Jiul, Vulturii, Rovine Griviţa sau Iahn, Turda, etc., etc. Nu mai amintesc numărul mare de rezultate din cele mai strălucite pe cari le-au reuşit echipele mici în deplasare sau pe teren propriu, precum şi de nouile localităţi unde se joacă football, descoperite în acest an de către Cupa României: Bairamcea, Ripiceni, Chercea, etc.

„Financiar, situaţia e cât se poate de bună şi sperăm că încă în cursul lunei prezente deficitul celor 116 grupări cari vor fi eliminate odată cu terminarea şasesprezecimilor să fie acoperit în întregime, rămânând ca din fondul care se va strânge până la finală să realizăm, conform dorinţei d-lui preşedinte al F. R. F. A., o reală operă de ajutorare a micilor grupări.

„Sub aceste auspicii de frumoase perspective vom proceda la programarea, conform regulamentului, a şasesprezecimilor de finală, aşteptând cu braţele deschise pe noui competitori, grupările din prima divizie naţională, grupări cari vor aduce strălucire şi interes competiţiunei, clipe de mari satisfacţii zecilor de mii de spectatori din provincie, cari îi aşteaptă cu interes şi mulţumire celor ce dirijează această frumoasă competiţiune, văzându-şi ajuns scopul lor, acela de a contribui din toată puterea lor la ridicarea acestui sport, ajutaţi de grupări, presă, public sportiv şi oficialitate, cărora le aducem cuvânt de mulţumire".

NICOLAE POPA
Secretarul Comisiunei Cupei României.

Bandrabura, Zăinescu, Micu, Dragomirescu şi Vulcănescu
au lipsit motivat dela antrenamentul de eri al Juventusului. Nanciu e cel mai bun sprinter roş-albastru

Eri după amiază pe stadionul A. N. E. F. Juventus s'a antrenat sub supravegherea lui Braun.

Au lipsit de la acest antrenament Micu, Zăinescu, Vulcănescu. Bandrabura şi Dragomirescu.

Toţi însă „motivat".

Primul s'a „învoit" chiar de la Timişoara, unde echipa sa a susţinut matchul de campionat cu Chinezul.

Halful centru „roş-albastru" a plecat de la Timişoara la Oradea, unde a fost chemat de interese familiare.

Cât despre lipsa lui Dragomirescu nu se mai miră nimeni.

Excelentul fundaş stânga îşi satisface serviciul militar la Oradea, de unde vine numai când echipa lui are match.

S'au făcut mai întâi uşoare exerciţii de condiţie fizică. Jucătorii au făcut obişnuitul înconjur al terenului, terminat la „sprint" cu victoria lui Naciu.

Cu puţin înainte de a juca „la două porţi" d. căpitan Herther s'a prezentat pe teren unde a avut loc o „şedinţă".

Inconjurat de jucători, d. Herther a vorbit mai bine de un sfert de oră. Se vede că conducătorul „roş-albastru" a ţinut să-şi exprime personal nemulţumirea pentru rezultatul obţinut de echipă în ultimul match.

Am remarcat acest lucru după feţele nu prea „fericite" ale jucătorilor, care lăsaseră capetele în jos, ascultând dojana făcută de d. Herther.

Insfârşit, partida a început şi Braun intervine foarte des pentru a arăta greşeli de technică sau de regulament. Jucătorii par supăraţi de aceste întreruperi, dar până la sfârşit lucrurile se împacă. Braun explicând dece este necesar să fluere atât de des.

Jocul continuă astfel până la ora 5 când se fluieră sfârşitul antrenamentului.

Viitorul antrenament Joi, când jucătorii vor fi supuşi la o contribuţie mai serioasă decât cea de astăzi. Mai sunt puţine zile până la matchul pe care îl vor susţine cu F. C. Carpaţi şi dorinţa de reabilitare şi-a făcut loc în sufletul fiecărui jucător.

4.21.81
este noul număr de telefon al redacţiei ziarului nostru

Football

Nestatornicia bucuriilor sportive

Fără'ndoială nu este uşor să te integrezi în fluctuaţiile de destin ale unei echipe de football. Alături de bucuriile sigure ale victoriilor stă amărăciunea ursuză a înfrângerilor neaşteptate.

De aceea noi punem mare preţ pe oamenii de club şi privim cu simpatie chiar lipsa lor de obiectivitate când are la temelie buna credinţă, adică dragostea de sport văzut prin prisma unei echipe căreia îi sunt prieteni.

Ne gândim la suporterii echipelor din coada clasamentului. Oamenii aceştia sunt capabili de suferinţe pe care — unii dintre ei — nu au prilejul să le simtă în viaţa de dincolo de sport. Ar putea fi acuzaţi de masochism fiindcă singuri şi cu bună ştiinţă se amestecă în treburi care îi fac să sufere.

Dar o asemenea judecată ne-ar apropia prea mult de tejgheaua negustorului cu vad bun, care se simte bine numai când îşi prefiră printre degete zloţii zimţuiţi pe margine şi cristalini la auz.

Tribulaţiile sufleteşti ale omului de club sunt de esenţă superioară întocmai ca orice jertfă gratuită.

Il doare înjurătura nedreaptă scuipată prietenului din echipă, îl doare înfrângerea dreaptă sau nedreaptă, îl doare sărăcia clubului, dar îi rămâne mai departe credincios la bine şi la rău.

Incadrarea într'un club îngusteză vederile şi implicit capacitatea de înţelegere?

Inexact!

Am cunoscut un arbitru care a spus sus şi tare că poate conduce jocul oricărei grupări în afară de al cutărei echipe care-i este dragă.

Ce exemplu de obiectivitate şi de înaltă sportivitate mai vreţi?

Iată în footballul românesc avem un altul.

Universitatea din Cluj a cunoscut acum de curând vremuri grele. Echipa a retrogradat şi o duce greu chiar în noua categorie. In orice alt domeniu, prietenii de zile bune ar fi dat bir cu fugiţii, s'ar fi împrăştiat ca cenuşa profetului. La Cluj însă lucrurile s'au petrecut tocmai invers. Prietenii de totdeauna care din cauza vârstei sau a ocupaţiilor se ţinuseră în ultima vreme departe de sport, s'au grupat în jurul Universităţii pentru a salva ce a mai rămas.

Aici frumuseţea actului gratuit impresionează până la înduioşare.

Tot la Cluj se consumă în prezent începutul altei tragedii. Victoria, lipsită de noroc, deşi joacă frumos, pierde.

Ei bine, niciodată Victoria n'a avut alături de ea mai mulţi şi mai devotaţi prieteni cari se străduesc — şi vor reuşi — să-şi scoată echipa dragă din impas.

Exemplele sunt nenumărate şi, mai ales, îmbucurătoare, fiindcă de cele mai multe ori ajutorul de inimă a adus noroc.

Toate cele de mai sus sunt menite să reabiliteze în faţa multora o disciplină omenească mult prea şi pe nedrept hulită.

In sport nu este vorba numai de muşchi şi de ciolane. La bursa marilor valori sportive stă în frunte, la loc de cinste, sufletul.

Astăzi i-am cercetat numai o faţetă şi încă pe cea mai puţin însemnată.

Vom vedea altădată povara de bucurii şi de întristări pe care o poartă cu stoicism factorul esenţial în sport, jucătorul.

Virgil Popescu

Un rezultat senzaţional

Belgrad a învins Paris cu 2-1 (1-0)

Paris, 1. — Pe stadionul Parc des Princes s'a jucat azi după amiază matchul internaţional de football dintre reprezentativele oraşelor Belgrad şi Paris.

Echipa jugoslavă demonstrând un joc de mare clasă, în special în repriza secundă, a repurtat o binemeritată victorie, la scorul de 2:1 (1:0).

AŢA PETROVICI a deschis scorul în minutul 12, care a rămas neschimbat până la sfârşitul reprizei.

La reluare, gazdele au reuşit să egaleze chiar în primul minut prin FRUCTUOSO.

Din acest moment însă oaspeţii forţând alura, au dominat autoritar şi în minutul 15 VALJAREVICI a asigurat victoria printr'un shot puternic.

D. Capdeville a condus următoarele formaţiuni:

BELGRAD: Lovrici-Angelcovici, Dubac - Lechner, Stevovici, Djokici-Glisovici, Bojovici, Petrovici, Valjarevici, Tirnanici.

PARIS: Hiden-Zabalo, Tarrio - Diagne, Jordan, Gnaoui-Aston, Heisserer, Simonyi, Fructuoso, Veinante.

Citiţi şi răspândiţi UNIVERSUL LITERAR

UNIVERSUL Sportiv

Azi la Băneasa-Trap

94 de concurenți în 9 probe

Premiul Toreador va fi disputat de o parte din vedetele turfului. Program excelent. Alergări deschise

Societatea hipică română programează azi pe hipodromul Băneasa-Trap o reuniune cu drept cuvânt admirabilă.

O cât de sumară examinare a programului este revelatorie în acest sens.

O principală condiție de reușită este din plin satisfăcută. Sub raportul concurenților din punct de vedere numeric, cursele de azi satisfac cele mai exigente pretențiuni. In cele nouă curse ale zilei vor fugi 94 de trăpași. Deci o medie de 10 concurenți la cursă.

PREMIUL TOREADOR, O ALERGARE DE REALA ATRACȚIE

Proba capitală a zilei este premiul Toreador. Vor alerga în această cursă AMILKAR, câștigătorul premiului Regal, JOSEDALE MARGOT, una din leaderele generației de trei ani, POENIȚA, o iapă în mare formă, ANNY WORTHY și JADE, elogios recomandată de ultimele ei performanțe.

Diferențele la cari concurează fac cursa foarte deschisă. Se prevede o luptă interesantă.

NINON, PANDUR ȘI UȚA SE INTALNESC IN PREMIUL DON JOSE

Mult interes suscită premiul Don Jose. Handicapul fiind bine alcătuit, desemnarea câștigătorului este dificilă.

Găsim printre concurenți elemente cu remarcabile state de serviciu.

Cum sunt PANDUR, câștigătorul Derby-ului român, UȚA, excelent recomandată de ultima ei victorie, NINON și DUCESA.

Celelalte curse se caracterizează printr'un deosebit interes. In asemenea condițiuni, succesul reuniunei este asigurat.

Favoriții noștrii

PREMIUL PICADOR

Brad este în frumoasă condiție. Armăsarul d-lui Veluda recent, și-a corectat recordul carierei, stabilind 1.32,7. Având și o bună situație în cursă, este de scomptat victoria lui. Tava care se află în progres este principala lui adversară. Guy Worthy este capabil de o surpriză.

Indicăm: BRAD, TAVA, Guy Worthy.

PREMIUL MERCEDES

In lupta finală vor conta probabil Havana și Jeannine Worthy. Ultima reintră. Desigur un inconvenient real. Este penalizată cu 40 de metri față de Havana, a cărei condiție s'a dovedit satisfăcătoare. Normal ar fi ca din această luptă, Havana să învingă.

Indicăm: HAVANA, JEANNINE WORTHY.

PREMIUL ISOLDA

Dacă Primăvara arată valoarea din ziua când a dispus de Hollo, este capabilă să biruie.

Candriu reprezintă un real pericol pentru pensionara lui Pavlic. Mai ales dacă va scăpa de galop. Nu trebuie neglijat amănuntul că a contat Sâmbătă într'o companie pretențioasă. Afară din cursă nu este nici Geisha.

Indicăm: PRIMAVARA, CANDRIU, Geisha.

PREMIUL TRISTAN

Grea cursă. Hârtia este incapabilă să servească o lămurire. Mai mult prin simplă impresie alegem pe Fama. Precizăm însă că nu ne-ar surprinde o victorie din partea iepei Sonia Worthy. Un rol important va mai juca în alergare Luntraș, care își revine.

Indicăm: FAMA, Sonia Worthy, Luntraș.

PREMIUL CARMEN

Antrenamentul Andreyesky este bine reprezentat prin Zenit și Vrăjitor. Zenit ne-a plăcut cum a concurat Sâmbătă. Grație condiției înaintate de care dispune, este posibil ca să obțină victoria. Pan Worthy, care se află în progres, îi va da serios de lucru. Mai reținem pe Diadia Lul.

Indicăm: ANTRENAMENTUL ANDREYEVSKY, Pan Worthy, Diadia Lul.

PREMIUL TOREADOR

Vom asista la o interesantă întrecere între Amilkar, Josedale Margot și Poenița. Intre cele două iepe, preferabilă ni se pare pensionara lui Grünwald. Amilkar dând 80 de metri iepei americane, are o misiune dificilă. Ne îndoim că se va absolvi cu succes de ea, de oarece ultima oară a concurat în regres și în plus și distanța nu-i este pe plac.

Indicăm: JOSEDALE MARGOT, Amilkar.

REPRIZA INTAIA A PREMIULUI ESCAMILLO

Zalud. Mura II și Pinkerton au serioase veleități. Pe cel de al doilea nu se poate conta fiind foarte decepționant. Galopează cu prea multă ușurință. In schimb Zalud este beneficiarul unei condiții maxime, ultima lui exhibiție fiind bună.

Il socotim capabil să întreacă pe Mura II la 40 de metri.

Indicăm: ZALUD, Mura II, Pinkerton.

REPRIZA A DOUA A PREMIULUI ESCAMILLO

Tutun a alergat remarcabil Sâmbătă, reușind să se țină de Josedale Margot și Winsome Josedale.

Pe 2.000 de metri și-a corectat recordul carierei, marcând 1.30,2. Dacă repetă valoarea, este posibilă victoria lui. Va avea mult de furcă însă cu Mura și Handicap. Prima primește 80 de metri și beneficiază de locul din fruntea plutonului.

Indicăm: TUTUN, Mura, Handicap.

PREMIUL DON JOSE

Padur, Ninon și Uța sunt greu de separat. Pandur a fugit bine Joi, parcurgând kilometrul în 1.28,4. Și distanța îl avantajează. Pentru aceste considerente îl trecem înaintea iepelor Ninon și Uța.

Indicăm: PANDUR, Ninon, Uța.

Programul alergărilor de azi

Pr. PICADOR — Condiție (½) 11.500 lei

Ivan	1700	Romaniuc
Valmaș	1700	0
Guy Worthy	1720	Ghinea
Pan Worthy	1740	0
Brad	1760	Fischer
Zgomot	1780	Gaidaev
Zvon	1780	0
G-ral Worthy	1800	Corol
Handicap	1800	0
Spic	1800	Gram
Sultan II	1800	0
Lancia	1800	0
Fruntaș	1820	Borisiac
Busuioc	1820	0
Lăcrămioara	1820	0
Tava	1820	Drăgotescu
Sorvaneț	1840	0
Aventurier	1840	T. Marcu
Sultana	1840	Zabelin
King Worthy	1880	0

Pr. MERCEDES—Condiție (1/5) 18.000 lei

Pinkerton	2120	G. Gram
Dolly Worthy	2140	Corol
Kamaa	2140	Grünvald
Viziru	2160	0
Harry Piel	2160	0
Catinca	2160	0
Cupidon	2180	M. Pavlic
Uța	2180	0
Havana	2180	Andreevsky
Luntraș	2180	0
Pock	2200	Fischer
Gruia	2200	0
Nation	2220	Gaidaev
Jeannine W.	2220	Cerkasoff
Kundry	2220	0
Torent	2220	0
Pai	2300	0

Pr. ISOLDA — Condiție (1/1) 11.500 lei

Kirasa	1680	Gaidaev
Luminița	1680	Moțea
Voevod	1680	Crotenco
Harry Boy	1700	0
Primăvara	1700	Pavlic
Măgura	1720	Szabo
Furor	1720	0
Elena	1720	Borisiac
Sorana	1720	Podoleacov
Cavaler	1740	N. Ionescu
Dudu Gordon	1760	0
Florita	1760	Drăgotescu
Geisha	1780	Andreevsky
Ghimp	1780	Slobozenco
Candriu	1780	Fischer
Adda Worthy	1800	0
Mohor	1800	0
Dorka	1820	0

Pr. TRISTAN — Handicap 13.000 lei

Ciclon	2100	Dobrescu
Friederike	2120	Crainic
Kismet	2140	0
Sonia Worthy	2140	Corol
Talaz	2160	D-trescu
Szelvesz	2160	K-nițky
Rugina	2160	G. Ghinea
Harry Piel	2160	Dobrescu
Luntraș	2180	T. Tassopol
Guardian Girl	2180	E. Fischer
Fama	2200	Bordei

Pr. CARMEN — Handicap 11.500 lei

Comoara	1700	E. Fischer
Valmaș	1700	D. Pavel
Crăiasa	1720	Tassopol
Desiș	1720	Ghinea
Lama	1740	0
Vrăjitor	1760	Podoleacov
Pan Worthy	1760	Borisiac
Harry Boy	1760	Lucan
Diadia Lul	1760	Dobrescu
Tufănica	1780	Gaidaev
Furor	1780	0
Dor de Ducă	1780	Slobozenco
Elena	1780	0
Tais	1780	Pavlic
Zenit	1800	Andreevsky
Igen	1800	0
Va-ta	1800	Drăgotescu
Bețiv	1800	0
Valona	1820	0
Zvon	1820	I. Crotenco
Oborean	1820	Crainic
Hoiló	1820	0
Cavaler	1820	0

Pr. TOREADOR — Condiție 18.000 lei

Josedale M.	2120	Grünvald
Poenița	2120	Szabo
Ezer jó	2140	0
Lord Petaurist	2160	0
Uța	2160	0
Anny Worthy	2160	Corol
Primrose.	2180	T. Marcu
Jade	2180	Gaidaev
Pock	2180	0
Gruia	2180	Andreevsky
Havana	2200	0
Pai	2200	0
Kanada	2200	0
Amilkar	2200	E. Fischer
Gretelbub	2220	0
Joppa Honover	2200	0

Pr. ESCAMILLO — Handicap 15.000 lei

15.000 lei — Repriza I-a

Valona	2100	D. Pavel
Mura II	2120	T. Marcu
Lancia	2120	E. Fischer
Puica	2140	D-ra. Crist.
Kalifa	2140	Gaidaev
Pinkerton	2140	Gramm
Jeles II	2160	Drăgotescu
Lăcrămioara	2160	Crotenco
Zalud	2160	Dobrescu
Eggy	2180	Pavlic

Pr. ESCAMILLO — Handicap 15.000 lei — Reprzia II-a

Sultan II	2140	Gaidaev
Mura	2140	Szabo
Durdulia	2160	Corol
Handicap	2160	Borisiac
Makrele	2160	Grünvald
Mister	2180	Lucan
Pikaver	2180	Marcenco
Leu	2180	Déra Crist.
Livada	2140	0
Tutun	2180	Slobozenco

Pr. DON JOSÉ — Record 15.000 lei

Kalifa	2100	0
Busuioc	2100	Ghinea
Zalud	2180	0
Lăcrămioara	2100	0
Olenca	2100	Gaidaev
Pikaver	2100	0
Eftin	2140	Crainic
Fruntaș	2140	0
King Worthy	2100	0
Legionar	2140	Slobozenco
Duda	2140	Szabo
Livada	2140	0
Tutun	2140	0
Bruma II	2160	Komarnițky
Peter Worthy	2160	D-ra Crist.
Aventurier	2160	0
Igor	2160	0
Viziru	2180	0
Talaz	2180	0
Ninon	2180	Cerkasof
Pleava	2180	Dobrescu
Pandur	2180	Fischer
Cupidon	2200	0
Uța	2200	Pavlic
Guardian Girl	2200	0
Ducesa	2200	Tassopol

Un nou prăstor în Anglia

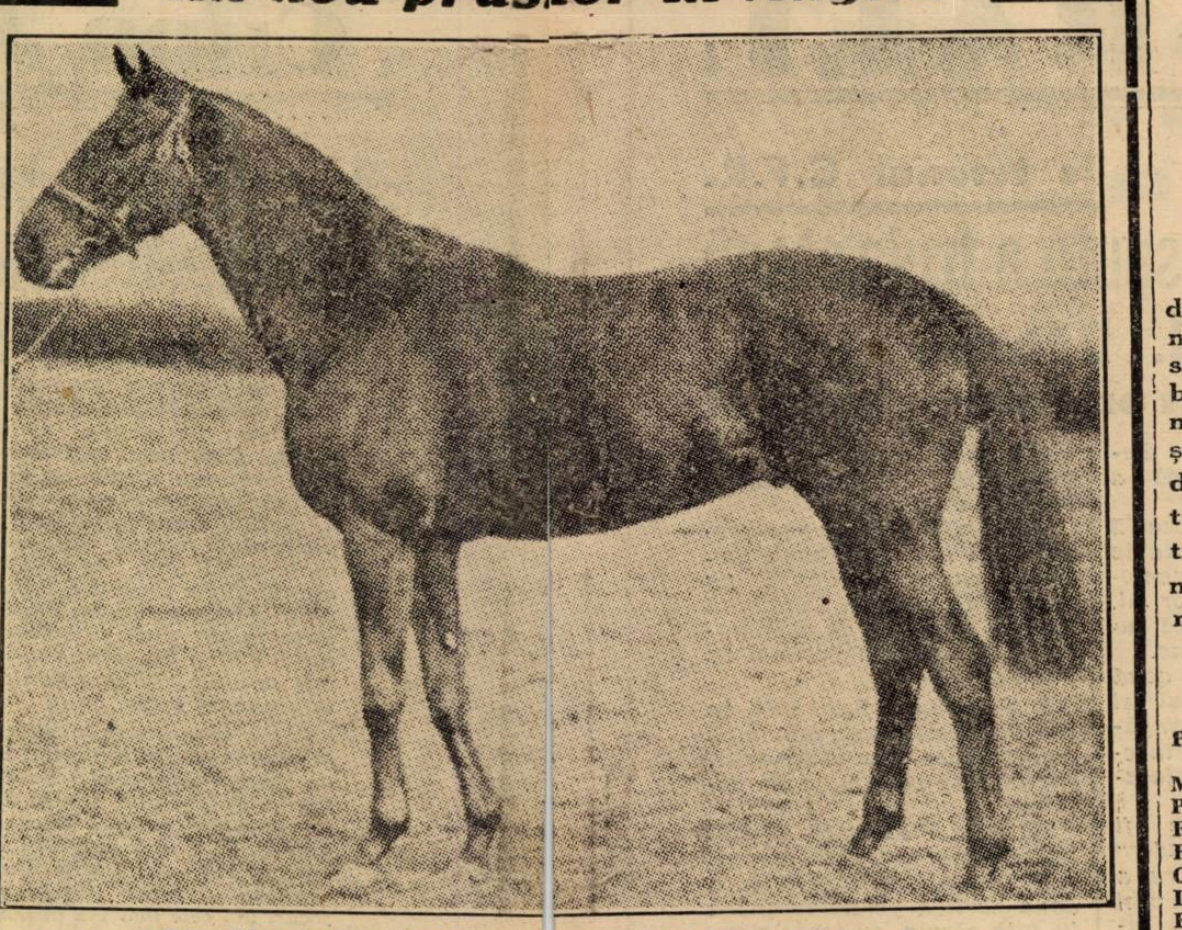

CHRYSLER II, un excelent pur sânge
Este fiul lui Teddy cu Quick Change

Echipa națională equestră a început pregătirile în vederea Olympiadei din 1940

— Echipa va fi mărită — Sporirea materialului cavalin —

Echipa națională equestră care a reușit cea mai splendidă performanță sportivă din anul curent, câștigând la Aachen Cupa Națiunilor, cu sârguința de care a dat dovadă a și început pregătirile în vederea Olimpiadei din 1940. Desigur că pentru o comportare cât m[ai] bună, lucrul este foarte [r]ecomandabil.

Având suficient timp la dispoziție se pot pune la punct cele m[ai] mici amănunte.

ECHIPA VA FI MARITA

S'a preconizat mărirea echipei. Astfe[l] vor fi introduși în echipă minimum 5 sau 6 ofițeri.

MATERIALUL CAVALIN SPORIT

Deasemeni materialul cavalin va fi sporit.

In acest scop vor fi cumpărați mai mulți săritori.

Inscrieri în cursele de galop

BANEASA; Ziua X[X]VII-a, Duminică 6 Noembrie a. c.

Pr. MARS — 1500 metri H'cap vânzare — 20.000 lei

Boccacio, Jessica, Marmara, Răstel, Natașa, Cin'te ține, Goblin, Saturnus, Ștefania, Medardus, Carmen, Naum, Biribi, Don Alberto, Loti, Răvaș, Cărăbuș, Baby, Răscoala, Licurici.

Pr. VIFOR — 1300 metri Welten h'cap — 22.000 lei

Marius, Jessica, Marmara, Onuța, Titirez, Răstel, Natașa, Hoața, Tuluța, Drapel, Mayar, Bondar, Vișina, Silver Print, Hoțoaica, Loti, Bard, Lăpușneanca, Cărăbuș, Baby, Răscoala, Belea II.

Pr. COL. M. CARIBOL — 1300 m. 25.000 lei

Bravo mă, 60.000	54
P'tit Noir, 40.000	51
Opinca, 40.000	49½
Sulița	58½
Realist, 80.000	57
Dictator, 40.000	51
Caliacra, 20.000	46½
Lăncier, 40,000	51
Olaf, 60.000	54
Silfida	58½
Traviata	58½
Almaș	60
Favorit	60
Smeu	60
Magicienne, 40.000	49½
Luțica, 60.000	52½
Stăpân	60
Bucurescioara, 20.000	46½

Pr. PETROȘANI — 2000 metri 45.000 lei

Afurisit	57½
Don Basil	54½
Marcella	50
Ștefania	56
Stop	59½
Codru	62½
Madrigal	56½
Silver Print	53½
Weekend	54
Glorietta	54
Răvaș	59½
My Lass	52
Necaz	49½
Șerban	60
Kasandra	56
Frunză	53

Pr. BANDIT — 1700 metri Handicap — 30.000 lei

Afurisit, Gl[...]uma, Don Basil, Goblin, Ma[rcel]la, Spătar, Codru necalif., Sfârle[...]aza, Hop și eu, Silver Print, [...] Baba Novak, Flor Fina, Gloriett[a], Don Alberto, My Lass, Hazli[...]u, Elada, Li, Très Pratique, Suko[ro], Necaz, Meșteru Manole, Kasa[n]dra, Frunză, Puișor.

Informații

● SOCIETATEA hipică română de trap intenționează să micșoreze numărul eventurilor. De Sâmbătă este probabil că la Băneasa Trap să fie numai patru eventuri.

● CUPIDON a trecut în antrenament la M. Pavlic.

● LIN a fost cumpărat de d. D. V. Cristea. A trecut în antrenament la D. Dobrescu.

● RAI va relua antrenamentul sub conducerea lui Gaidaev.

● DIN cauza marelui număr de concurenți, premiul Escamillo care se dispută azi la Băneasa Trap, s'a împărțit în două reprize.

● MAINE la Băneasa începe un nou joc austriac, Jockey Clubul oferind un premiu de 30.000 de lei.

● DEOARECE ziua s'a micșorat și pe programul reuniunei de azi figurează nouă alergări, se aduce la cunoștința pariorilor că alergările la Băneasa Trap se vor desfășura exact la ora fixată pe program. Deaceea jucătorii trebue să-și angajeze din timp prinsorile.

● *PREGATIRILE pentru formarea unei asociațiuni a profesioniștilor de trap continuă cu febrilitate. O nouă consfătuire a avut loc Luni prezidată de d. G. Ciolac, membru în comitetul societăței hipice române de trap. S'a pus la punct cu această ocazie toate amănuntele referitoare la noua asociație.*

● CHAMPION a reluat antrenamentul.

Mâine la Băneasa

Trei handicapuri reușite

Reuniunea de mâine dela Băneasa are un pronunțat caracter de consolație. Majoritatea probelor se adresează cailor nenorocoși. Pentru sfârșit de stagiune, procedeul este foarte bun. Nu trebue neglijat că printre aceste elemente nenorocoase se găsesc elemente cari galopează. Cazul concurenților din premiul La Belle Marion.

Partea forte o constituesc handicapurile. Adică reprizele premiului Magnesium și premiul Săgeata. Aceste trei curse au adunat numeroase adeziuni iar șansele sunt perfect echilibrate. Marea parte din concurenții acestor curse au bune state de serviciu.

Partanții probabili

PR. GUIPEREUX — 1300 metri 20.000 lei

Marius	60½	Enescu G.
Peldas	51	Gosztonyi
Răstel	49½	Cucu
Răzor	57	?
Caiafa	52	Tasin
Loti	52½	Vincent
Baby	49	Florescu
Băbuca	54½	Enescu A.
Zori de Zi II	48½	Logofătu

Pr. MAGNESIUM — 1600 metri Welter h'cap — 22.000 lei Repriza I-a

Cin'te ține	62	Gill
Menelik	60½	Cr. Radu
Elada	60	Enescu G.
Monette III	60	Vincent
Carmen	57	Cucu
Sukoro	55½	Logofătu
Tuluța	53½	Urdăreanu
Brânceni	53	Dinca
Meșteru Manol	51	x
Getta	50	Huțuleag
Spătar	48½	x
Marmara	48	Gosztonyi

Pr. MAGNESIUM — 1600 metri Welter h'cap — 22.000 lei Repriza II-a

Drapel	62	0
Caiafa	62	0
Nolcică	61½	Huțuleag
Puișor	61	Vincent
Jessica	58½	Gosztonyi
Lăpușneanca	56½	0
Elvira	56½	Iosza
Naum	55½	x
Mayar	55½	Urdăreanu
Răzleț	53	Cucu
Minunat	48½	Logofătu
Răstel	48	0

Pr. LA BELLE MARION 25.000 lei — 1800 metri

Goblin	57	Vincent
Marcella	58	Enescu G.
Magnat	58	Ilinca
Baba Novak	52½	Urdăreanu
Menelik	60½	0
Glorietta	60	Gill
Très Pratique	60½	Cr. Radu
Kasandra	61	Tănase

Premiul FLEAC — 1000 m. 20.000 lei

Tatja	51½	Crișan
Opinca	43½	Durnea
Etiquette	52½	x
Fioretta	48½	Tănase
Dictator	45	Opresen
Hazard	52½	Vincent
Bucurescioara	43½	?

Pr. SAGEATA — 1300 metri Handicap — 25.000 lei

Almaș	61½	0
Realist	59	0
Ticu	58½	0
Molda	58	Gill
Conița II	55½	Cucu
Străjer	55	Garner
Smeu	53½	Mullot
Șoim	51½	Vincent
Melitta	51	x
Sulița	49	Crișan
Olaf	48½	Tănase
Traviata	47	Urdăreanu
Fioretta	43½	0
Hazard	40½	0
Lăncier	40	0
Dictator	40	0

Jocul austriac începe azi la Băneasa-Trap cu 63.020 lei

Jocul austriac continuă azi la Băneasa Trap. Incepe cu 63.020 de lei la care se va adăuga jumătate din suma provenită din vânzarea buletinelor. Este probabil ca premiul final să depășească 90.000 de lei. Pariul începe cu a doua cursă, premiul Mercedes iar reprizele premiului Escamillo sunt la alegere. Buletinele se pot depune și la centrala pariului oras din pasajul Român.

Alergările de trap

BANEASA-TRAP; Ziua 11-a

Sâmbătă 5 Noembrie a. c.

— PROGRAM DEFINITIV —

Premiul AMNERIS Condiție (1/1) — 13.000 lei

2100 Vrăjitor, Desiș, Elișor.
2120 Ștrengar, Harry Boy, Elena, Primăvara, Diadia Lul, Măgura.
2140 Cavaler, Tais.
2160 Dudu Gordon, Dor de Ducă.
2180 Adda Worthy, Bețiv, Candriu.
2200 Dorka.
2260 Josedale Margot.
2280 Petrus.

Premiul NIL Handicap — 13.000 lei

1700 Tufănica, Furor, Dor de Ducă, Elena.
1720 Ostaș, Peter Gordon, Zenit, Dâmb, Holló, Igen, Guy Worthy, Primăvara, Tais.
1740 Baron, Dudu Gordon, Zvon, Oborean, Cavaler.
1760 Puica, Mura II, Lancia.
1780 Kalifa, Makrele, Mura, Mister.
1800 Mohor.

Premiul RAMFIS Condiție (1/10) — 18.000 lei

2100 Fruntaș, Eggy, General Worthy.
2120 Busuioc, Pinkerton, Lăcrămioara, Handicap.
2140 King Worthy, Kamaa, Pikaver, Sonia Worthy, Duda.
2160 Cupidon, Harry Piel, Ninon.
2180 Havana, Ben Hur.
2200 Nation.

Premiul ISIS Handicap — 15.000 lei

1700 Zgomot, Izma, Spic.
1720 Durdulia, Zalud, Handicap.
1740 Fruntaș, Glonț, Lăcrămioara, Pikaver, Ciclon, Leu, Brad, Livada.
1760 Dona Worthy, Isabela, Sonora, Aventurier.
1780 Sonia Worthy.
1800 Coconaș, Benito H. P., Rugina, Harry Piel.

Premiul VERDI Condiție — 21000 lei

2120 Josedale Margot.
2140 Jeaninne Worthy, Cupidon, Uța.
2160 Lucifer II, Havana, Primrose, Sam Worthy.
2180 Naplopo, Pai, Gretelbub, Opanka.
2200 Roland D.
2240 Gondolat II.

Premiul AMONASRO Handicap — 18.000 lei

1700 Kismet.
1720 Colina, Viziru, Talaz, Szelvesz, Voevodul Țiganilor, Ieroșca II, Catinca, Pleava.
1740 Edith, Giuditta, Uța, Luntraș, Venezia, Guardian Girl, Hercegnö.
1760 Rosalinde, Naverno.
1780 Antrag, Oszlány, Amsel.
1800 Gretelbub, Kitty Clair.
1820 Voraus.

Premiul AIDA Record — 18.000 lei

2100 Jeles II.
2120 Kamaa, Bruma II, Legionar, Peter Worthy, Igor, Iubita.
2140 Viziru, Dolly Worthy, Ninon, Pleava, Ezer jö.
2160 Ideal, Cupidon, Uța, Josedale Margot, Guardian Girl, Ducesa.
2180 Edith, Katy Caid, Blondella, Valentio, Nation, Pock.
2200 Anny Worthy, Gruia.
2220 Trixie.

Premiul RADAMES Performanță — 15.000 lei

1700 Zvon, Peter Gordon.
1720 General Worthy, Lancia.
1740 Glonț, Busuioc, Durdulia, Olenca, Vuet, Handicap, Sultan II.
1760 Zgomot, Legionar, Sultana, Geisha.
1780 Benito H. P., Sonia Worthy, Sorvaneț, Sonora, Aventurier.
1800 Cupidon, Ben Hur, Pandur, Brebenea, Ghid.

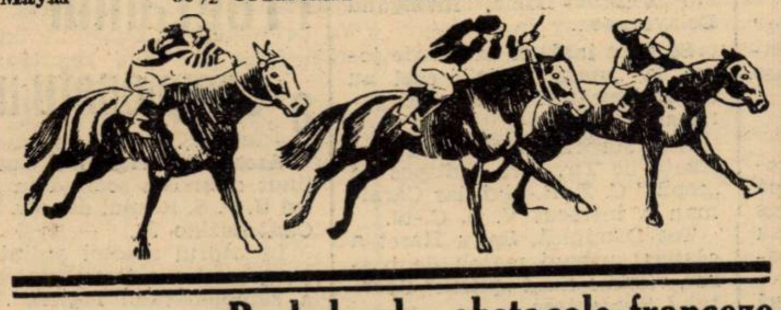

Probele de obstacole franceze

Terek a câștigat premiul Congresului

Sâmbătă la Auteuil s'a disputat o importantă alergare de obstacole, *premiul Congresului* (3500 de metri, 50.000 de franci), rezervată cailor de trei ani. A câștigat Terek, calul cu a patra șansă. Favoriții Salvator Rosa și Delphinos au ocupat locurile următoare.

La început a condus alergarea Salvator Rosa urmat de Premier Diplôme. In fața tribunei, Premier Diplome și Delphinos trec în frunte.

In ocol Terek își ameliorează poziția, la ultimul gard ia un categoric avantaj și respinge ușor atacul dat de Salvator Rosa. Delphinos a rămas al treilea.

REZULTATUL

1. TEREK 68 P. Sentier.
2. Salvator Rosa 61 N. Pelat.
3. Delphinos 64 H. Gleizes.
4. Roi Chevalier 63 A. Bates.
5. Premier Diplôme 61 D. Grüho.
6. Azamath 62 R. Bates.
7. Iwasahi 61 S. Rochet.
0. Sanagera 63 Dornaletche.
0. Don Cesar 61 R. Haes.
0. Empretta 61 M. Bonaventure.

Terek descinde din Monarh și Royal Flush și este antrenat de W. Ferrés.

Duminică la Băneasa

Alergările clasice

Pr. N. Filipescu — 1700 m. — 80.000 lei

Boeru	55½
Mont Blanc	57
Răzvrătit	55½
Smaranda	55½
Traviata	55½
Amnar	55½
Solitar	55½
Tarzan	55½
Blank	57
Bock	55½
Roy	55½
Harța	55½
Mazeppa	55½
Tricolor	55½
Cornița	57
Golanca	55½
Nae	55½

VOLLEY BASKET-BALL

Retrospecţiuni

Telefon Club a câştigat derbyul campionatului de volley, masculin

Numeroase surprize în celelalte categorii şi la basketball

Am publicat eri concluziunile ce s'au tras după disputarea celei de a şasea etapă a campionatului femenin.

Lipsa de spaţiu ne-a împiedicat să facem şi revenirile pe care trebuia să le facem la campionatele rezervate băeţilor, pe cari însă le publicăm în numărul de faţă.

Vom începe, după cum este şi

GUNOPOL (C. F. R.)

normal, cu prima categorie de volleyball şi, bine înţeles, cu partida Telefon Club-Sportul Studenţesc.

Spuneam despre această partidă — în avant-cronică — că în afară de faptul că ea constitue derby-ul campionatului, ne va aduce şi clarificarea mult aşteptată a clasamentului.

Cele scrise de noi, s'au adeverit întocmai.

Astfel, partida a fost de o spectaculozitate rară reuşind să pasioneze la maximum atât spectatorii cât şi oficialii ce erau prezenţi.

E destul să amintim că deşi Sportul Studenţesc era condus cu 14 : 3, a reuşit, datorită unei voinţi extraordinare să se ridice până la 13 : 14 — scor la care au pierdut partida ca să dovedim cât de dinamic a fost acest joc.

Tot Duminică s'a produs şi clarificarea mult aşteptată, căci Telefon Club, după această victorie, putându-se considera campion de toamnă, căci până în prezent nu a pierdut niciun match.

V. S. C.-ul a întrecut — cam greu ce-i drept — pe Aurora.

Bonaparte trebuie să se mulţumească, cu lanterna, deşi în mai toate jocurile susţinute reuşeşte să întindă la maximum pe adversari.

Duminică a făcut acelaş lucru cu O. C. B.-ul pe care totuşi nu a putut să-l învingă.

Sâmbătă, Macaby, jucând cu echipa C.F.R.-ului, DESCOMPLECTATĂ, a câştigat un punct destul de preţios în clasament.

Interesante sunt rezultatele obţinute la rezerve, unde Bonaparte şi Aurora — învinse în prima categorie — au câştigat asupra aceloraşi adversari.

CATEGORIA II-a

In categoria secundă, campionatul continuă cu multă febrilitate, dând chiar şi câteva rezultate surpriză.

Unul dintre acestea, poate fi socotită victoria tinerei, dar talentatei echipe a „Viitorului" asupra A. S. Arhitectura, victorie ce instalează ca „leader" pe Vergu.

Sau mai bine zis, „când doi se ceartă, al treilea câştigă"...

Din restul rezultatelor se detaşează victoria Avântului Sportiv asupra Pebe-ului, victorie care le ridică şansele de a promova în prima categorie şi cea a echipei Radu Vodă asupra I. P. P.-ului.

E de mirare cum echipa d-lui lt. Andronache nu şi-a găsit cadenţa până acum.

Să sperăm însă că îşi vor reveni cât de curând.

CATEGORIA III-a

Interesant e campionatul categoriei a III-a care şi-l dispută echipele nou afiliate.

Sunt, în această categorie, echipe de o valoare destul de ridicată, mai bune chiar decât multe echipe din categoria superioară.

„Leaderul" categoriei e Prahova.

Oamenii d-lui Jean Chiţu s'au debarasat Duminică de Spiru Haret, o echipă foarte periculoasă, astfel că rezultatul e cu atât mai remarcabil.

Matchul zilei, Delavrancea-Venus, nu şi-a putut transa rivalitatea, de oarece s'a opus... întunericul, care a împiedecat disputarea jocului, după ce fiecare echipă câştigase câte un set.

Un frumos rezultat a „scos" şi Monitorul Oficial, care a învins în două seturi merituoase echipa Tirului.

BASKET-BALL

La acest sport, prima categorie e văduvită în fiecare etapă de un match, căci nu s'a decis dacă A. C. T.-ul mai are sau nu dreptul de a activa la această categorie.

Au rămas din această cauză o mulţime de restanţe cari nu ştim însă când se vor lichida, de oarece timpul nu se va menţine frumos până la Crăciun.

Din rezultatele înregistrate Duminică, în această categorie, se remarcă acel din matchurile E.F.A.-C.F.R. şi V.S.C.-O.C.B.

In ceeace priveşte O.C.B.-ul, este inexplicabilă această slabă comportare, mai ales că în campionatul trecut, O.C.B. se număra printre primele echipe din ţară.

La rezerve, atât C. F. R. cât şi V. S. C. au câştigat la scor, respectiv asupra E. F. A.-ei şi O. C. B.-ului.

CATEGORIA II-a

In categoria secundă, două echipe s'au detaşat net până în prezent.

In seria I-a Arhitectura, care a făcut o nouă victimă în dauna

POPINIAN (Radu-Vodă)

Rahovei, iar în seria II-a, Juventus, care după un match de toată frumuseţea a învins C. A. Energia.

De altfel, e aproape sigur că titlul categoriei se va disputa între aceste echipe.

CATEGORIA III-a

La ultima categorie, de basket, performanţa zilei a reuşit-o Viforul - Dacia, învingând Delavrancea.

Se pare însă că va pierde jocul la „masa verde", căci au utilizat jucători dintr'o categorie superioară.

Altă surpriză, este aceea furnizată de Tir, care a dispus de „copiii" C. F. R.-ului, iar Caraiman a întrecut V. S. C.-ul.

Tot Duminică, Spiru Haret a câştigat primul match de basket, victime fiind „piticii" Sportului Studenţesc.

In general o etapă disputată care a ajutat — credem — la propagarea acestor sporturi.

Pe terenul C.F.R.

Astăzi se dispută a treia etapă a cupei Al. Băluţă

Hai Hai—Aurora derbyul zilei

Pe terenul C. F. R., se dispută astăzi a treia etapă a cupei Al. Băluţă.

După cum se ştie această frumoasă cupă este donată de gruparea C. F. R., în memoria excelentului ei jucător, Al. Bălăuţă şi este rezervată tuturor echipelor femenine.

Până acum s'au jucat două etape, în care Hai Haiul şi Telefon Club au eşit învingătoare, aşa că se găsesc la egalitate, în fruntea clasamentului.

Etapa de astăzi poate fi decisivă, căci primul „leader" Hai Haiul susţine pentru a treia oară o partidă grea, căci întâlneşte, după Start şi Iureş Club, pe Aurora.

Acest match socotit ca derbyul zilei va fi desigur la înălţimea aşteptărilor şi desigur că va atrage un numeros public.

Telefon Club, transformat în Caraiman, susţine deasemenea o partidă în care nu are şanse aproape deloc.

Adversarul este Bonaparte, echipa care actualmente este cea mai în formă.

Iată acum programul complect al acestei etape.

Ora 15 : *Delavrancea—Radu Vodă*

Monitorul Oficial—E.F.A.

Ora 15.30 : *Bonaparte—Caraiman*

Delavrancea—M. Oficial.

Ora 16 : *Iureş—Radu Vodă.*

Aurora—Hai Hai.

Ora 16.30 : *Start Club—E. F. A.*

Delavrancea: *va avea mult de lucru cu avântata echipă Radu Vodă, dar până la urmă va reuşi să câştige.*

Bonaparte : *dacă se va prezenta cu cea mai bună formaţie, va câştiga destul de uşor, şi va avea în Caraiman un bun partener de antrenament, în vederea partidei cu Start Club.*

E. F. A : *nu a jucat încă, în cadrul acestei cupe, dar după comportarea din campionat, pare că nu va putea fi învinsă.*

Va avea însă în M. Oficial un adversar nu prea comod.

M. Oficial : *întâlneşte în a doua partidă pe Delavrancea în faţa căruia, cu toate silinţele pe care şi le va da, nu credem că va putea eşi învingătoare.*

Iureş Club: *îşi va însuşi cu uşurinţă victoria, dacă va prezenta prima garnitură. In caz contrar va avea serios de lucru cu talentata echipă Radu Vodă.*

Start Club: *joacă cu E.F.A. Jocul se anunţă atractiv şi disputat căci desigur „campioanele" vor prezenta echipa secundă, ceeace va face o egalitate de forţe între combatante.*

Hai Hai-Aurora : *„Cloul" reuniunii ne va lămuri supremaţia, căci echipa care va învinge astăzi, va trece în fruntea clasamentului, cu trei jocuri câştigate.*

Partida va fi extrem de disputată şi spectaculoasă. Favoritul nostru este Hai Haiul.

Programul etapei a şaptea a campionatului de volley şi basket

Aseară liga regională Bucegi a ţinut obişnuita şedinţă în localul U. F. S. R.-ului din str. Gogu Cantacuzino 33.

In cadrul acestei şedinţe s'a programat cea de a şaptea etapă a campionatului regional. Iată programul:

VOLLEY FEMENIN

Categoria I-a

Iureş—Hai Hai, teren Vergu, ora 10.30, arb. Epuran.

Sp. Studenţesc—Macabi, teren Sportul, ora 9.45, arb. Herold.

Bonaparte—Start, ter. Vergu, ora 11.15, arb. Manişoreanu.

Caraiman—Aurora, teren C. F. R., ora 10.30.

Categoria II-a

Inainte—Vif. Dacia, teren A. C. S. A., ora 10.30, arbitru Sorin Beiu.

Crai Nou—Radu Vodă, teren C. F. R., ora 9.45, arb. E. Dumitrescu.

Aurora—Sp. Studenţesc, ter. A. O. S., ora 10.30.

Monitorul Oficial—Bonaparte, teren Monitorul Oficial, ora 16. arb. R. Florian.

E. F. A.—Delavrancea, teren E. F. A., ora 11.15 arb. R. Florian.

Volley, categoria I-a

Sp. Studenţesc—O. C. B., ter. Sportul, ora 10.30, arb. Avachian.

Aurora—C. F. R., teren A. O. S., ora 9.

Macaby—V. S. C., teren A. O. S., ora 11.15, arb. A. Udenio.

Bonaparte — Telefoane, teren Sportul, ora 11.15, arb. Al. M. Donici

REZERVE

Sp. Studenţesc—O. C. B., ter. Sportul, ora 9, arb. R. Florian.

Aurora—C. F. R., teren A. O. S., ora 9.45.

Macaby—V. S. C., teren A. O. S., ora 8.45.

Bonaparte—Telefoane, forfait Telefoane.

VOLLEY CATEGORIA II-a

Seria I-a

Vergu—A. S. A., teren Vergu ora 9.45. arb. Udenio.

V. Dacia—C.F.R.B.T., teren Velodrom, ora 9, arb. Turi.

A. S. 13. — Caraiman, teren C. F. R., ora 11.15.

Viitorul — Inainte, teren Monitorul Oficial, ora 9, arb. Hariton M.

Seria II-a

Av Sportiv—E.F.A., teren M. Oficial, ora 9.45, arb. N. Alexandrescu.

I. P. P.—Rahova, teren Monitorul Oficial, ora 10.30, arb. N. Alexandrescu.

Energia — Radu Vodă, teren Sportul, ora 12, arb. Teodoru.

Luceafărul—Pebe, teren Sportul, ora 14.30.

Rezerve

Vergu — A. S. A., teren Vergu ora 16.

A. S. 13 — Caraiman, teren C. F. R., ora 8.15.

Viitorul — Inainte, teren M. Oficial, ora 8.15, arb. Hariton.

Seria II-a

Rahova — E. F. A., teren A. C. S. A., ora 9.

Luceafărul — Pebe, ter. Sportul, ora 15, arb. Florian.

Cotegoria III-a

Crai Nou — Delavracea, teren Sportul, ora 12.45, arb. Epuran.

Miorita — Tirul, teren A. C. S. A., ora 15, arb. Vârgolici.

(Urmează mâine)

Programul matchurilor oficiale

Liga „Muntenia" de handball a programat pentru săptămâna aceasta următoarele partide oficiale :

SAMBATA 5 NOEMBRIE

Vif. Dacia — B. T. V., **teren Velodrom, ora 15,30, arb. P. Monişoreanu.**

DUMINICA 6 NOEMBRIE

Prahova — C. F. R., **la Ploeşti, ora 13,45, arb. Liecher.**

Partida V. S. C. — I. P. P. a fost amânată.

TIR

Concursul pentru cupa G. Mirea şi Dan Bădulescu

Cei doi trăgători români George Mirea campion naţional pe 1938 şi Dan Bădulescu campion balcanic pe 1938, au donat o cupă al cărei regulament îl publicăm mai jos :

Condiţiunile de participare sunt cele internaţionale adică :

Armă liberă cal. 22 L. R., distanţa 50 m. poziţia culcat nerezemat 50 focuri în zece ţinte olimpice.

Se vor trage două serii.

Prima serie Duminică 6 Noembrie ora 8.30 iar seria II Duminică 13 Noembrie ora 8.30.

Trăgătorul care va totaliza cele mai multe puncte în ambele serii îşi va însuşi cupa oferită de cei doi campioni.

Pot concura toţi trăgătorii de calibru 22 Lang Rifle. Inscrierea în ziua concursului până la ora 8,15.

Sporturi mecanice

Circuitul motociclist „Metropola"

Competiţiunea se va desfăşura în ziua de 8 Noembrie.

Asociaţia sportivă „Metropola" organizează sub auspiciile Federaţiei Române de Motociclism pe ziua de 8 Noembrie 1938, o cursă naţională de viteză pe circuit închis, sub denumirea de „Circuitul Metropola". Cursa se aleargă în parcelarea Jianu, conform planului şi esae deschisă pentru motociclete solo şi sidecar. Lungimea circuitului este de cca. 1600 m.

Cursa este deschisă tuturor motocicletelor conform dispoziţiunilor codului sportiv internaţional al F.I.C.M., şi pentru următoarele categorii şi curse :

CURSA I-a: categoria sport solo pentru toate motocicletele cu supape în cap indiferent de capacitate. Combustibil, benzină dela pompele de distribuţie. 10 tururi de circuit.

CURSA II-a : motociclete de curse, indiferent de capacitate. Combustibil, special la alegerea concurentului. 15 tururi de circuit.

CURSA III-a: motociclete cu sidecar, indiferent de capacitate şi combustibil. 2 tururi individual contra cronometrului.

Concurenţii înscrişi vor avea toate actele legale ale maşinei, precum şi licenţa de conducător a F.R.M.

Echipamentul motocicletelor obligator conform codului F.I.C.M.

INSCRIEREA

Inscrierile se vor face pe o listă specială la sediul asociaţiei b-dul Take Ionescu nr. 33 etajul I., la d. C. Aslan, între orele 9-13 şi 16-19 până la data de 5 Noembrie a.c. orele 13.

Taxa de înscriere este de lei 100 care se va rambursa concurenţilor cari vor lua plecarea.

ANTRENAMENTUL

Circuitul va fi pus la dispoziţia concurenţilor pentru antrenament în zilele de: 6 şi 7 Noembrie între orele 9,30 şi 11. Antrenamentul este obligator pentru toţi concurenţii în ziua de 7, când se vor trage la sorţi şi se vor împărţi şi numerele.

Juriul va putea refuza înscrierea oricărui concurent fără a da motivul.

STARTUL ŞI CURSA

Concurenţii vor lua plecarea deodată fiecare la locul eşit prin tragerea la sorţi. Startul se va da cu motorul pornit şi de pe loc. Odată steagul lăsat, plecarea este considerată ca luată.

Concurentul care în timpul cursei suferă o pană sau accident, este obligat a lăsa liberă şoseaua trăgând la dreapta şoselei.

SEMNALIZARI

Concurenţii sunt datori să se conformeze instrucţiunilor directorului cursei şi a comisarilor de parcurs. Ei vor executa următoarele semnale:

steag roşu, oprire imediată;

steag galben, atenţie pericol :

steag albastru, ţine bine dreapta.

CLASAMENTUL ŞI PREMII

Concurentul care va realiza cea mai mare viteză, media zilei, va primi cupa donată de preşedintele de onoare al secţiei de motociclissm, d. ing. C. Metaxa.

Se vor acorda apoi următoarele premii :

PENTRU MOTOCICLETE SOLO, CATEGORIA CURSE :
Premiul I-iu, lei 5000.
Premiul II-lea, lei 3000.
Premiul III-lea, lei 2000.

PENTRU MOTOCICLETE SOLO, CATEGORIA SPORT :
Premiul I-iu, lei 3000.
Premiul II-lea, lei 2000.
Premiul III-lea, lei 1000.

PENTRU MOTOCICLETE CU SEDECAR
Premiul I-iu, lei 2000.
Premiul II-lea, lei 1000.

Cursele se vor alerga numai în cazul înscrierei a minimum cinci concurenţi la categoria curse, şapte concurenţi la categoria sport şi trei concurenţi la categoria sidecar.

OFICIALII

Juriul va fi compus din 4 membri şi 1 preşedinte. El va decide în ultima instanţă cu majoritate de voturi şi fără apel asupra tuturor reclamaţiunilor făcute de concurenţi. Tot el este chemat a se pronunţa asupra tuturor chestiunilor cari nu sunt prevăzute în regulamentul de faţă.

Directorul cursei va aplica dispoziţiunile prezentului regulament şi va fi ajutat de trei comisari de parcurs, cronometrori şi calculatori necesari.

Cronometrajul va fi executat de un cronometror oficial al Automobil-Club-Regal Român.

PENALITAŢI

Vor fi eliminaţi din cursă, fără prejudiciul unei sancţiuni mai grave :

a) care vor fi provocat un accident de persoane;

b) care nu se vor fi supus hotărârilor directorului cursei sau ale juriului.

RECLAMAŢII

Orice reclamaţie va trebui făcută în scris şi însoţită de o cauţiune de *lei 200* care nu se va înapoia concurentului decât dacă temeinicia reclamaţiunei a fost recunoscută.

Reclamaţiunile vor fi înaintate juriului.

RESPONSABILITAŢI

Organizatorii declină atât pentru ei cât şi pentru oficialii cursei orice răspundere civilă sau penală pentru accidentele pe cari concurenţii sau conducătorii ar putea să le cauzeze sau care ar putea să fie cauzate acestora precum şi pentru toate infracţiunile ori delictele săvârşite în timpul competiţiunei.

Reuniunea ce se va desfăşura

Duminică pe velodrom se adresează tuturor categoriilor de alergători

Amânată în două rânduri din cauza timpului nefavorabil şi a impracticabilităţei pistei, reuniunea proectată pe velodromul din şoseaua Ştefan cel Mare, a fost definitiv fixată pentru Duminică 6 Noembrie când, conform prevederilor meteorologice, atmosfera ar trebui să fie convenabilă unei astfel de manifestări.

ORGANIZEAZA CLUBUL A. R. M. A.

Regia reuniunei de Duminică va fi asigurată de gruparea A. R. M. A., care s'a făcut remarcată printr'o serie de organizări civilizate. Suntem siguri că, şi de rândul acesta, formaţia motociclistă va fi la înălţimea reputaţiei ce şi-a creat.

Conducătorii grupărei A. R. M. A. au purces la punerea la punct a detaliilor technice şi în cursul zilei de eri ei au schiţat programul.

PROBE NUMEROASE

Scopul acestei reuniuni este de a se reînvia gustul pentru alergările pe pistă şi deaceia, organizatorii au hotărât să nu precupeţească munca şi sacrificiile.

Se vor desfăşura Duminică pe velodrom, probe mai numeroase ca oricând. Şi, fapt îmbucurător, cu ocazia acestei reuniuni nu s'a ignorat niciuna din categoriile de alergători. Vor colabora la reuşita întrunirei şi cei consacraţi şi cei mai slabi. Incepătorii îşi vor avea deasemenea, partea lor de contribuţie.

Vor fi în total 7 încercări motocicliste şi una automobilistă.

Toate probele făgăduesc să fie bine populate, putându-se conta pe un lot de peste 40 alergători.

Clasamentul celor mai buni automobilişti englezi

Fondul englez de specialitate a stabilit clasamentul celor mai buni alergători automobilişti ai Marei Birtanii.

Locul prim, cu 56 puncte, revine prinţului siamez Birabongse, cunoscut în cercurile automobiliste sub numele de Bira. Fruntaşului acestui clasament i s'a decernat distinctia „Steaua de aur".

Locurile următoare sunt ocupate, în ordine, de: Dobson, 38 puncte; R. Mays, 32 puncte; R. Seaman, 30 puncte; Wakefield, 28 puncte; Rolt, 27 puncte şi lord Howe, 26 puncte.

Câştigător a două „Mari Premii"

în anul curent, Tazio Nuvolari va fi sărbătorit în Italia

Germanii nu vor întârzia să imite gestul italienilor

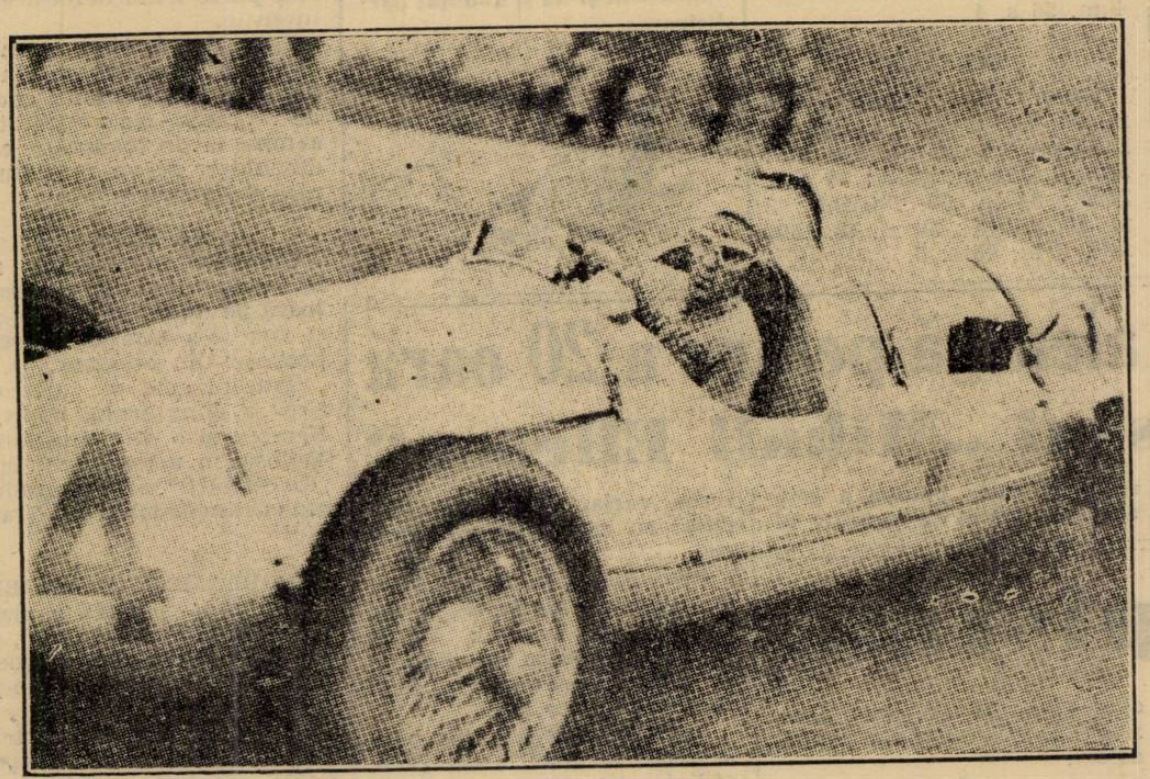

Dintre marii piloţi ai continentului, singur asul italian Tazio Nuvolari a isbutit, anul acesta, să triumfe în două „Mari Premii'.

Intr'adevăr, după ce a reuşit performanţe de valoare în marile competiţiuni disputate de el, Nuvolari şi-a încheiat activitatea pe 1938, cu două strălucite victorii. Şi-a adjudecat „Marele Premiu al Italiei" şi „Marele premiu Donington".

Cele două succese ale asului italian sunt cu atât mai semnificative, cu cât ele au fost obţinute asupra unor adversari de clasă mondială necontestată.

Deşi nu se mai găseşte la anii primei tinereţi — se apropie de 50 de ani — Tazio Nuvolari a difuzat în ultimul timp aceiaşi tenacitate şi temeritate care au făcut din el — pe timpuri — asul de astăzi.

Şi meritele lui Nuvolari sunt cu atât mai mari cu cât el nu a fost scutit de accidente. A suferit unul înainte de a-şi face reintrarea, cu prilejul unui antrenament în vederea „Marelui Premiu Pau" şi la Donington, tot în cursul unui antrenament, o ciocnire cu un cerb care îi eşise înainte pe când gonea cu 200 km. pe oră, putea să-l coste viaţa.

Succesele repurtate de Tazio Nuvolari vor fi răsplătite prin două sărbătoriri.

Prima va fi organizată de compatrioţii săi iar cea de a doua va fi regisată de mai marii fabricei germane pe maşina căreia Tazio Navolasi a repurtat cele două succese.

Mellors la Benelli

Faimosul alergător motociclist, englezul Mellors, campion al Europei la categoria 350 cmc. a semnat un contract cu casa italiană Benelli, pe ale cărei maşini va concura în sezonul viitor.

Tariful de publicitate al ziarului UNIVERSUL

(CATEGORIA IV)

LINIA CORP		5
Dela 10-1000 linii	Lei	9
Dela 1000 linii în sus	„	7,50
Anunţurile colectorilor de loterii	„	10
Bilanţuri, convocări, notificări etc.	„	30
Ştiri artistice, judiciare, şcolare	„	15
Informaţiuni comerciale minimum 5 linii	„	17,50
Informaţiuni financiare minimum 5 linii	„	17,50
Informaţiuni colectori de loterii	„	20

ATLETISM

Campionatul național de marș se dispută Marți 8 Noembrie

Clasificarea atleților și condițiile de participare

Campionatul național de marș se va disputa Marți 8 Noembrie a. c. (Sf. Arh. Mihail și Gavril) pe distanța de 20 km.

Campionatul se va disputa pe trei categorii: categoria I, categoria II-a și categoria militari.

In categoria I-a intră următorii mărșăluitori: V. Firea (St. R.), Ciobanu (St. R.), Barbu (St. R.), Imvăruşanu (St. R.), Opran (V. D.), Silaghi (V. D.), Rener (Turda) și Rădulescu (Venus).

Categoria II-a intră toți ceilalți mărșăluitori netrecuți mai sus precum și începătorii.

Clasamentul se face individual și pe echipe socotindu-se primii trei clasați din fiecare ecipă.

O echipă poate înscrie ori câți concurenți.

Punctajul se va calcula: un punct pentru primul clasat, două puncte pentru al doilea și așa mai departe.

Primii trei clasați vor primi medaliile federației române de atletism.

Inscrierile se primesc la federația română de atletism în str. Gogu Cantacuzino 33, fără nici o taxă.

Valoarea în cifre a recordurilor mondiale

Tabela finlandeză constitue se pare, cel mai just criteriu în aprecierea performanțelor atletice, iar în momentul de față, este singura posibilitate pe care o avem spre a ne putea da seama de valoarea în cifre a rezultatelor atletice și singurul mijloc de comparație a diferitelor rezultate ce se obțin în ramura atletismului.

Iată spre exemplu redate în cifre recordurile mondiale:

100 m. =	10 s. 2	= 1109 p.
200 m. =	20 s. 3	= 1153 p.
400 m. =	46 s. 1	= 1139 p.
800 m. =	1.48 s. 4	= 1109 p.
1500 m. =	3.47 s. 8	= 1088 p.
5000 m. =	14.17 s.—	= 1106 p.
10000 m. =	30.02 s.—	= 1076 p.
110 m. gard. =	13 s. 7	= 1187 p.
400 m. gard. =	50 s. 6	= 1134 p.
Înălț. =	2 m. 07 cm.	= 1138 p.
Lung. =	8 m. 13 cm.	= 1131 p.
Prăjină =	4 m. 54 cm.	= 1169 p.
Greut. =	17 m. 40 cm.	= 1203 p.
Disc =	53 m. 10 cm.	= 1147 p.
Suliță =	78 m. 70 cm.	= 1211 p.

Ciaclan și Sievert!

Ca titlul de curiozitate și mai ales spre a dovedi cât au de muncit decathloniștii noștri, publicăm mai jos rezultatele obținute de germanul Sievert, recordmanul Europei și proaspătul campion național, Ciaclan.

Marea diferență între performanțele unuia și isprăvile celuilalt nu trebue să impresioneze pe cititori nici să descurajeze pe atletul Venusului. Intre atletismul german și cel românesc sunt diferențe de clase, explicabile pentru cei care cunosc situația atletismului în cele două țări.

Iată acum și performanțele celor doi atleți:

SIEVERT

100: 11 s. 1. Lungime: 7 b. 48. Greutate: 15 m. 31. Înălțime: 1 m. 85. 400 m.: 49 s. 6. 110 m. gard: 15 s. 8. Disc: 47 s. 25. Prăjină: 3 m. 50. Suliță: 59 m. 58, 1500 m.: 4 m. 56 s. 4.

CIACLAN

100 m.: 12 s. Lungime: 6 m. 22. Greutate: 12 m. 40. Înălțime: 1 m. 60. 400 m.: 58 s. 1. 110 m. gard: 19 s. 2. Disc: 34 m. 59. Prăjină: 3 m. 10. Suliță: 50 m. 18. 1500 m.: 5 m. 25 s. 6.

O mare probă populară de marș la 20 Noembrie

Duminică 20 Noembrie, asociația polisportivă „Stadiul Român" și ziarul „Ordinea", organizează o mare probă populară de marș.

Pentru a putea participa un număr cât mai mare de concurenți, -ia împărțit în mai multe categorii: începători, premilitari, militari, așa, pe echipe și individuali.

Numeroase premii vor răsplăti pe concurenți.

Inscrierile se primesc la ziarul „Ordinea" strada Batiștei.

Un număr foarte mare de concurenți și-au și anunțat participarea.

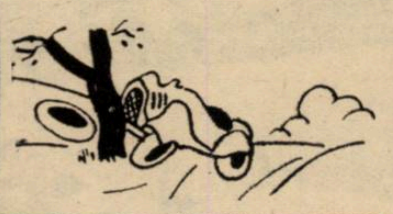

Duminică se aleargă pentru a 20 oară crossul „Mihail Eliescu"

După cum am anunțat, Duminică 6 Noembrie 1938 se va disputa pentru a 20-a oară concursul de alergare în teren variat (cross-country) dotat cu cupa „Mihail Eliescu".

Inscrierile făcute pe hârtie cu titulatura asociației, se vor trimite pe adresa: biroul Vasile Cretulescu str. Doamnei nr. 14, București I, și sunt scutite de orice taxă.

Nu sunt admiși a lua parte decât membrii asociațiilor afiliate și legitimați F. R. A.

Termenul ultim pentru înscriere este Vineri 4 Noembrie 1938 orele 20.

Odată cu acest concurs va avea loc și cross-ul pentru cupa „Const. Harry Mușetescu" pe distanța de 3 km. probă deschisă tuturor juniorilor născuți în anul 1919 adică până la 20 ani (neimpliniți).

Participanții vor trebui să prezinte juriului la apel carnetul de legitimare F. R. A., sau un act oficial prin care să dovedească vârsta.

De pe pistă...

Antrenorii străini sunt la ordinea zilei, englezii au angajat un antrenor german, sau mai precis, pe austriacul Stampll, italienii au un antrenor american, iată acum că germanii sunt în tratative cu un finlandez.

Este vorba de de VOLMARI ISO-HOLLO, dublu campion olimpic, care se va ocupa în mod special de alergătorii de fond.

De remarcat că Iso-Hollo nu va pierde calitatea de amator; el va fi angajat în acelaș timp ca funcționar într'o bancă din Berlin.

*

Ședința biroului F. R. A. care urma să se țină Luni seara, a fost amânată pentru astăzi.

*

Campionul belgian I. Mastert se va îmbarca în cursul lunei viitoare pentru un nou turneu în Statele Unite. Campionul belgian va lua parte la marile concursuri pe teren acoperit între 4 Februarie și 18 Martie.

El va lua parte deasemenea la campionatele Americei pe teren acoperit.

*

Sezonul italian de atletism se va închide Duminică când se vor organiza ultimele concursuri de atletism ale anului.

CICLISM

Adunarea generală extraordinară a grupării „Principele Nicolae"

Gruparea „Principele Nicolae" convoacă pe toți membrii săi, Duminică 13 Noembrie, la ora 9 dim. în str. Halelor Nr. 27, etaj II (sediul grupării) unde va avea loc adunarea generală extraordinară.

ORDINEA DE ZI

1. Numirea noilor membri.
2. Diverse.

Traseul turului Italiei a fost aprobat

Biroul federației cicliste italiene a examinat și aprobat parcursul celui de al 27-lea „Giro d'Italia".

Reamintim că marea probă se va disputa mai timpuriu ca în alți ani, spre a permite participanților să se odihnească, după cursă, în vederea celeilalte mari probe: „Turul Franței", care începe la 11 Iulie.

Duminică 6 Noembrie

Se va alerga prima cursă a sezonului de toamnă

Cortina a căzut peste stagiunea ciclistă propriu zisă, Duminică pe pista de la Belu, cu prilejul ultimei reuniuni...

De acum, sezonul ciclist al curselor pe șosea și pistă a luat sfârșit, parte din alergători trecând la odihna anuală de 4 luni, până în Martie ,când vor reîncepe antrenamentul în vederea curselor din primăvară...

Am spus că parte din băeți vor intra în hibernare, căci o altă parte n'are defel această intenție.

Dimpotrivă. Abea acum încep să se pregătească în vederea unui alt sezon: cursele de „croos - ciclo - pedestru" campania de toamnă a cărei deschidere se va face Duminică 6 Noembrie prin

„CUPA HERESCU"

Competițiune care se află la a doua ediție și se desfășoară pe un teren special ales și care se aseamănă cu cel al probelor din occident.

Traseul este o... „descoperire" a donatorului cupei, d. Herescu și a alergătorului C. Tudose, în urma unor lungi „investigații" prin împrejurimile Crângașilor și ale Grantului

REGULAMENTUL PROBEI

Asociația sportivă a ciclișților „Prncipele Nicolae", organizează Duminică, 5 Noembrie 1908, un cross-ciclo-pedestru, pe teren variat.

Sunt admiși a lua parte alergătorii din clasa independenți, amatori, începând din cat. 1, 2 și 3.

Alergătorii sunt rugați a avea montate la biciclete 2 frâne în perfectă stare de funcțiune.

Cursa se dispută în conformitate cu regulamentul F. R. S. C.

TRASEUL

este următorul: Șos. Giulești — podul Grand — plecare, până la fabrica de cărămidă Lăptaru — la stânga peste câmp prin baltă până la fabrica de cărămidă fam. Marinescu, la stânga, ocolirea fabrica de cărămidă Mărăcine — spre cimitirul Crângași — șos. com. Roșu — la stânga peste Dâmbovița — dealul Boja — ocolirea dealului Boja — com. Militari — Malul Dâmboviței — str. Porumbacu — spre moara Ciurel — la dreapaa peste câmpul Caracaș — peste Stăvilar — pe lângă Pirotehnia armatei — șos. Bolintin — statuia Leul — linia C.F.R.— fabrica de ghiață — Herdan —Regie —șos. Giulești— Podul Grand — sosire.

Parcursul fiind trasat pe tern accidentat și nefiind împărțit (bicicletă și pe jos), concurenții vor putea parcurge traseul utilizând bicicleta unde vor crede.

Concurenții sunt obligați a trece pe la următoarele puncte de control: halta, fabrica de cărămidă fam. Marinescu, fabrica de cărămidă Mărăcine, cimitirul Crângași, Dâmbovița, dealul Boja, str. Porumbaru, stăvilar, șos. Bolintin, statuia Leul, fabrica de ghiață.

Concurenții sunt oobligați a fi prezenți la locul de plecare la ora 9—9,45, plecarea se va da fix la ora 10.

UNDE ȘI PANA CAND SE PRIMESC INSCRIERILE

Inscrierile însoțite de taxa de 20 lei de fiecare concurent, se primesc la d. N. Savu, în calea Victoriei No. 23, până în ziua de 4 Noembrie, ora 20.

PREMILE

sunt următoarele

Premiul I, cupa „Herescu"-puiu și 500 lei.

Premiul II, plachetă și 300 lei.

Premiul III, plachetă și 100 lei.

Cupa va deveni proprietatea alergătorului care o va câștiga 2 ani consecutivi sau 3 ani alternativ.

Cupa va fi deținută la sediul grupărei organizatoare până la câștigarea definitivă.

Cupa va fi gravată de gruparea organizatoare.

PALMARESUL CUPEI

1937. Constantin Tudose (Pr. Nicolae).

Pagina Boxului

Adversarul lui Toma Aurel, germanul Ernst Weiss, va înfrunta pe Young Perez

Matchul se va disputa la 11 Noembrie la Berlin

Fostul campion mondial la categoria muscă, francezul Young Perez își va face reintrarea peste câteva zile.

Invinsul lui Toma Aurel va întâlni la Berlin, în arena Deutschlandhalle, în ziua de 11 Noembrie, pe Ernst Weiss, viitorul adversar al campionului Europei.

După cum se știe, întâlnirea dintre Toma Aurel și Ernst Weiss, pentru titlul pe care cel dintâi îl deține, fusese fixată pentru o dată mai apropiată. Motive diferite însă, au determinat o amânare și data matchului a fost fixată la 28 Noembrie.

INTRE FOSTUL ȘI VIITORUL ADVERSAR AL LUI TOMA AUREL.

Am arătat mai sus că Toma Aurel este învingătorul lui Young Perez, de care a dispus în două rânduri. Prima dată, acum trei ani, compatriotul nostru a obținut decizia la puncte asupra fostului campion mondial, după un match disputat în sala Central din Paris și mult gustat de publicul spectator.

A doua oară, Toma Aurel a învins pe Young Perez, înainte de limită. Evenimentul s'a petrecut în București, anul trecut, francezul abandonând lupta în repriza șasea, după ce fusese copios dominat și bine scuturat.

Fostul adversar al lui Toma Aurel va întâlni, peste nouă zile, pe viitorul adversar al

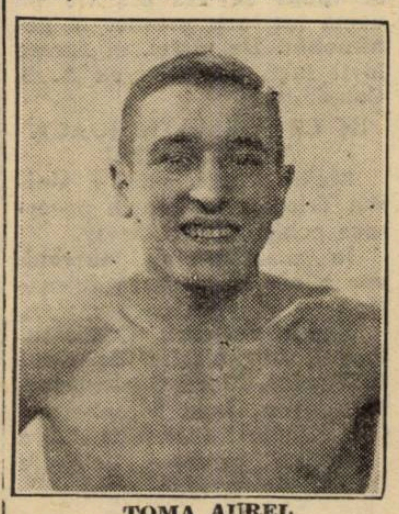

TOMA AUREL

campionului Europei și rezultatul matchului ne va da posibilitatea să tragem o linie în ce privește șansele combatanților în matchul pentru titlul continentului.

Matchul Len Harvey-Eddie Phillips a fost amânat pentru 1 Decembrie

Phillips este suferind și nu-și poate completa antrenamentul

Matchul de box dintre Eddie Phillips și Len Harvey, pentru campionatul Angliei la toate categoriile, programat pentru 17 Noembrie la arena Harringay, a fost amânat pentru data de 1 Decembrie.

Această amânare se datorește subitei îmbolnăviri a lui Phillips, care este... gripat.

HARVEY SE PREGATEȘTE SERIOS

Adversarul lui Eddie Phillips, Harvey, nu și-a întrerupt antrenamentul. El continuă să lucreze cu asiduitate la câmpul său de antrenament din Hampstead Heath.

Perseverența lui Harvey este și explicabilă, întrucât pretendentul la titlu n'a mai urcat treptele ringului de șase luni.

GHINIONUL ORGANIZATORULUI

Fără îndoială promotorul Sidney Hulls, este un organizator ghinionist.

Acest match este al patrulea în ordine, care a fost amânat din cauza indisponibilității unuia dintre adversari.

John Henry Lewis

și-a conservat titlul bătând pe Al. Gainer

Invingătorul speră să întâlnească pe Joe Louis

La New Haven, John Henry Lewis, campionul lumii la categoria semi-grea, și-a pus titlul în joc în fața localnicului Al. Gainer.

Acest match între omul de culoare și favoritul localității a atras un public foarte numeros.

John Henry Lewis a dovedit odată în plus marea sa valoare, învingându-și adversarul la puncte, în 15 reprize.

Invingătorul intenționează să abandoneze categoria sa spre a activa pe viitor, în cea superioară, urmărind scopul de a întâlni, pentru titlul suprem pe Joe Louis, actualul său deținător.

MATCHUL

Dela început, cei doi combatanți încearcă să se întreacă în viteză și, încurajat de public, Al. Gainer deslănțue lovituri scurte la corp.

Flegmatic, deținătorul titlului ripostează cu opriri de stânga și ia conducerea. Forțând alura, Al. Gainer face joc egal în reprizele 2 și 3 pentruca în următoarele două, pretendentul să-și asigure un bun avans la puncte, Lewis odihnindu-se și mulțumindu-se să-și limiteze activitatea.

După aceia însă, Lewis plasează swing-uri de stânga la cap și puternice drepte la inimă cari au darul să stăvilească ofensiva lui Gainer. Șase reprize, pretendentul este serios șifonat, pentruca repriza 12-a să vadă pe Lewis suflând. Dar, grație mobilității și jocului de picioare, negrul reușește să evite și să blocheze loviturile disperate ale rivalului său.

Ultimile trei reprize au văzut un magnific final de match al lui Lewis care și-a asigurat un mare avantaj de puncte, conservându-și încă odată, titlul de campion mondial.

O victorie a lui Canzoneri

La Jersey City, fostul campion mondial la categoria ușoară, italo-americanul Tony Canzoneri, reintrând după o destul de îndelungată absență, a învins la puncte, într'un match de 8 reprize, pe Horward Stolt.

Lee a învins pe Lee

Intr'un match ținut la Oakland, Glen Lee, care urma să fie adversarul lui Milică Teodorescu și care în timpul din urmă a făcut o frumoasă performanță în fața lui Apostoli, s'a întâlnit cu Larry Lee.

După 10 reprize, victoria la puncte a fost acordată lui Glen Lee.

Ambers are punch

La Syracusa, Lou Ambers, fost campion mondial la categoria pană, a scos în evidență o formă avansată, învingând prin knock-out în repriza 3-a, pe Steve Halaiko.

Thil a terminat turneul

Lungul turneu întreprins pentru a doua oară de Marcel Thil sub cupola unui circ a luat sfârșit.

Fostul campion mondial a revenit la domiciliul său situat la Neuilly-Plaisance.

Marcel Thil se va consacra, pe viitor, manageratului.

Breack... stop...out..

Cu prilejul ultimei reuniuni desfășurată în sala Central din Paris, Orlandis a învins prin k. o. în repriza 7-a pe Novaky, Vandael prin abandonare în aceiași repriză pe Jean Fort și Descamps la puncte pe Bendenoun.

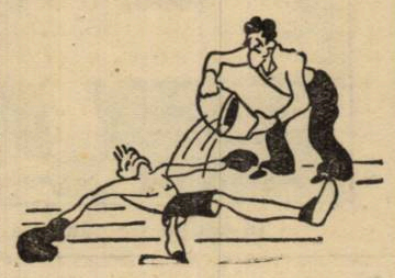

Verbeeren este campion al Belgiei

Invingând la puncte, în match oficial, pe compatriotul său Noben, Verbeeren a devenit campion al Belgiei la categoria grea.

Matchul s'a disputat la Liège.

„Centralul" în turneu

O mare reuniune de box amator la Buzău

Duminică 13 Noembrie, în sala cinematografului „Azuga" din Buzău, se va desfășura o mare gală de box amator în regia energicei grupări „Central" care recent, întreprinde un mare turneu în țară cu un scop bine stabilit: introducerea în masele provinciale a gustului pentru acest sport cu drept cuvânt „nobil".

Prima escală efectuată din acest itinerariu a fost în capitala provinciei dintre Prut și Nistru, unde Duminica trecută a avut loc o mare reunine mixtă de box, în cadrul căreia boxeurii bucureșteni au obținute rezultate foarte frumoase, dominându-și net adversarii din provincie, deși se găseau elemente de valoare printre ei. O frumoasă impresie a lăsat întâlnirea dintre I. Ciornei (Iași), un boxeur de care se va mai vorbi, și Gino del Fabro revelația sezonului de toamnă, care deși a suportat handicapul unui însemnat număr de kgr. în plus a ieșanului, a făcut un match magnific, reușind să-l învingă net la puncte, înregistrând cu această victorie a opta consecutivă dela debutul său. Elevul „Central"-ului posedă într'adevăr calități ce n pot fi contestate de nimeni, și mai târziu, când va avea rutină și technică suficientă, va începe să urce pe culmi, spre cari foarte puțini au reușit.

Până atunci, Gino del Fabro înlocuește aceste lipsuri prin „dreapta" sa, care funcționează extraordinar și sub care s'au prăbușit toți adversarii ce s'au încumetat a-i împiedeca ascensiunea.

Spectatorii boxeuri vor avea ocazia să-l vadă într'un match hotărâtor pentru cariera sa, deoarece întâlnește pe cel mai bun om al categoriei, pe Gh. Petrescu, un excelent produs al boxului autohton și egalul lui Marin Jugatu.

Matchul acesta este piatra de încercare pentru cariera lui Gino del Fabro care, dacă va reuși să treacă și acest examen, drumul i se va netezi. Anticipăm un match de o rară spectaculozitate datorită stilului practicat de ambii combatanți.

In gala dela Buzău, gruparea „Central" aruncă în luptă elementale de frunte, cari vor prilejui întâlniri palpitante întrucât învingătorii vor fi desemnați să reprezinte culorile asociației lor în viitoarele campionate naționale amatoare.

După cum se vede gruparea „Central" nu precupețește nici un sacrificiu pentru ridicarea pe primul plan al celui mai complet dintre sporturi: boxul! Succesele morale ce vor obține în acest lung și obositor turneu în țară, va compensa din plin sacrificiile materiale necesitate de aceste deplasări și laudele i se cuvin maestrului Sandu Petrescu.

Reuniunea va lua sfârșit printr'un match de antrenament între Costel Dumitrescu, învingătorul lui Dumitru Iordănescu și Sandu Petrescu, învingătorul lui N. Stamate și un serios pretendent la titlul României de categorie cocoș.

PROGRAMUL DUPA CARE SE VA DESFAȘURA REUNIUNEA SE COMPUNE DIN URMATOARELE INTALNIRI

D. Dumitrescu (Central) — Gh. Tătărăscu. București).

Pericle Ionescu (Cetral — D. Georgescu (București).

Sandu Veiculescu (Central) —Florea Murgeanu (București).

Mișu Stănculescu (Central) — Ulpiu Traian (București).

Marin Ionescu (Central)— Ștefan Rusu (București).

D. Zamfirescu (Central) — Gh. Zarvă (București).

Gina del Fabro (Central) —Gh. Petrescu (București).

Mișu Petrescu (Central) — Petre Ionescu (București).

Match de antrenament

Sandu Petrescu — C. Dumitrescu 5 reprize a 5 minute.

D. maior Gh. Brezeanu ales președinte de onoare al C. A. O.-ului

In cursul zilei de eri, d. maior Gh. Brezeanu, președintele districtului București, a primit o scrisoare din partea grupării C.A.O.

Orădenii anunță că l-au ales președinte de onoare.

„Trimiteți-ne pe „Gioni" și „Sony" că n'avem rezerve!"

au telegrafiat oborenii dela Istanbul

Unirea Tricolor joacă azi cu Galata Seray

Dispoziție și optimism în tabăra românilor

Istanbul, 1 (prin telefon dela trimisul nostru special). — In tabăra Unirei Tricolor domnește multă dispoziție și încredere, acum, în ajunul matchului cu Galata Seray.

Sunt mai siguri oborenii că vor face din nou impresie frumoasă. In matchul de Duminică cu Pera, la care au asistat peste 8.000 de spectatori (era mare sărbătoare), românii au făcut un joc de mare spectacol și meritau să câștige. Insă, arbitrul nu le-a acordat două penalty-uri. Dar, dacă Unirea Tricolor ar fi avut un centru înaintaș, ar fi câștigat sigur, cu tot arbitrajul părtinitor.

ILIUȚA ARE DURERI DE DINȚI

Dintre jucători, doar Iliuță și Boteanu sunt suferinzi. Primul are dureri de dinți, iar secundul se resimte de pe urma loviturii primite la genunchiu. De altfel, el fusese lovit încă din jocu cu A. S. Constanța.

IN CE FORMAȚIE JOACA AZI OBORENII

Mâine (n. r. astăzi) Unirea Tricolor întâlnește puternica echipă Galata Seray.

In acest match, oborenii vor alinia următoarea formație :

Zamfir-Petrescu, Cristescu-Flor , Anghelache, Boteanu-O. Teodor, Alecu, Sucitulescu, Câmpeanu, Lulu Mihăilescu.

O SCHIMBARE DE PROGRAM

In ce privește celelalte jocuri, s'a produs o modificare : Sâmbătă, Unirea Tricolor joacă cu Güneș, — echipa desființată, dar sub un alt nume — iar Duminică înfruntă pe Șișli.

TRIMETEȚI-NE JUCATORI !

Conducătorul oborenilor, d. Vică Negulescu, a telegrafiat la București, după jucători. Aici nu sunt decât 11 jucători ; deci nici o rezervă. Și au nevoie de un centru înaintaș și o extremă. Căci Alexandrescu n'a plecat la Istanbul. A fost rănit la Constanța și a rămas în țară.

Au cerut pe Sony Niculescu dela Juventus și pe Gioni Dumitrescu, care trebuie să plece Joi noapte, cu vaporul, pentru ca să joace Sâmbătă și Duminică.

Comitetul federal nu se va întruni

Aseară am fost informați că comitetul federal nu va mai fi convocat. D. V. V. Tilea a găsit că nu-i cazul convocării acestui for, nefiind nici o chestiune mai importantă care să necesite o rezolvare urgentă.

In ce privește calendarul internațional, acesta va fi rezolvat de d-sa împreună cu d. O. Luchide.

Dealtfel, d. V. V. Tilea a plecat la Sibiu, având un doliu în familie. D-sa se va înapoia Sâmbătă.

Deciziile comisiei de judecată a ligii Bucegi

Aseară s'a întrunit în localul U. F. S. R.-ului comisia de judecată a ligii Bucegi pentru a judeca protestele existente pe rol.

Ședința s'a început la ora 21 sub președinția d-lui avocat Cezar Iosif și în completul d-lor Eugen Mărgineanu și N. Papinian.

După lungi desbateri, s'a dat următorul

COMUNICAT

Contestația Sp. Haret — Macaby la volley a III-a rezerve, respins ca netaxat și nesusținut.

La contestația introdusă de Bonaparte la jocul de basket a II-a cu A. S. A se convoacă arbitrul partidei d. Sinu Sădeanu pentru ședința de Vineri 4 Noembrie.

Se trece apoi la judecarea delegatului grupărei Haj Hai d. N. Furlungeanu, care este suspendat pe opt zile cu aplicarea legei Berenger.

Decizia în contestație introdusă de Spiru Haret la jocul de basket cu Tirul, se amână pentru ședința de Vineri 4 Noembrie.

Se respinge ca netaxată contestația Viforului Dacia la jocul de basket cu Caraiman.

Aceeași soartă o are și contestația Startului B la jocul cu Bonaparte B de volley feminin.

Duminică se va disputa un concurs de tir pentru străjeri

Din mițiativa d-lui profesor Constantin Rădulescu, se va disputa Duminică la Ploești un interesant concurs de tir, pe poligonul de tir redus de pe stadionul Municipal, care va fi rezervat străjerilor .

Inscrierile se primesc la poligon până Duminică la ora 8, când va începe concursul.

Azi la Wolverhampton

Anglia—Scoția

La o săptămână după matchul cu selecționata Continentului, Anglia înfruntă azi un nou adversar, — cel mai temut dintre toți.

Intr'adevăr, formația Scoției este singura echipă împotriva căreia Anglia a obținut foarte puține victorii.

Oficialii britanici privesc cu multă îngrijorare partida de azi.

Pesimismul lor reiese și din faptul că echipa engleză, care s'a comportat atât de excelent în fața continentalilor, a fost schimbată în două posturi.

Partida va fi condusă de arbitrul englez T. Thompson.

„Cupa Armistițiului"

se va disputa săptămâna viitoare pe un parcurs variat

Organizată de Moto Clubul Franței, competițiunea motorizată pentru „Cupa Armistițiului" se va disputa Vineri 11 Noembrie.

Această întrecere de turism, regularitate și rezistență este deschisă automobilelor de toate categoriile, motocicletelor solo și motocicletelor cu ataș, indiferent de cilindrație.

Parcursul judicios selecționat cuprinde drumuri bune și rele, obstacole naturale și artificiale și o bună porțiune de teren variat.

Plecările se vor da în ziua sus amintită, începând dela ora 7 dimineața, dela Versailles.

Ministerul de răsboi al Franței va trimite la start numeroși concurenți făcând parte din unitățile motorizate.

Motocicliștii

Gall și Stanley Woods nu vor mai alerga

După știrile sosite din străinătate, sezonul anului 1938 a pus capăt activității a doi cunoscuți alergători motocicliști : Gall și Stanley Woods.

Despre Gall se spune că suferă consecințele gravei răsturnări întâmplate în Iunie, pe când se antrena pe insula de Man, în vederea faimoasei competițiuni engleze „Tourist Trophy". Retragerea lui constitue o serioasă pierdere pentru echipa germană B. M. W.

Cât despre Stanley Woods, „Irlandezului sburător" amputându-i-se indexul mânii stângi după accidentul suferit în „Marele Premiu al Belgiei", i se pare că este cazul să pună capăt unei cariere foarte lungă și neobișnuit de glorioasă.

Campionii motociclisti ai Italiei

Comisiunea sportivă a Federației motocicliste a Italiei omologând rezultatele curselor internaționale și naționale, disputate în cursul anului 1938 pe teritoriul Italiei, a stabilit precum urmează, clasamentele campionatului:

Categoria 500 cmc. — **1. ALDRIGHETTI, 17 puncte; 2. Rebuglio și Serafini, 9 puncte.**

Categoria 350 cmc. — **1. MANGIONE, 13 puncte ; 2. L. Bonazzi și Chiesa, 8 puncte.**

Categoria 250 cmc. — **1. PAGANI, 17 puncte ; 2. Sandri, 9 puncte.**

Deschiderea cursurilor A.N.E.F.-ului și I.M.E.F.-ului

Eri a avut loc solemnitatea deschiderei cursurilor „A. N. E. F."-ului și „I. M. E. F."-ului în prezența unei numeroase asistențe civile și militare din care notăm pe d-nii: g-ral Virgil Bădulescu, g-ral Anastasescu, g-ral Sănătescu, Onicescu, rectorul Academiei, col. Pălăngeanu, Zapan, Horia Dumitrescu, Olinescu, Busuioc, maior P. Lazăr, maior Drăghicescu și întreg corpul profesoral.

Sfeștania s'a făcut în sala de recepție a căminului de studente.

Au vorbit d-nii general Mihăilescu, col. Pălăngeanu și alții, scoțând în evidență însemnătatea cursurilor.

Institutul de educație fizică dela Viernmäki, pepiniera antren orilor finlandezi

Editura Societății Anonime „Universul", București—România

Taxa poştală plătită în numerar conform aprobării dir. g-rale p. t. t. nr. 70.346 938.

2 LEI

UNIVERSUL

12 PAGINI

230-1938

Redacţia şi Administraţia: Palatul „UNIVERSUL", str. Brezoianu 23—25. Telefon: Centrala:3.30.10; Redacţia: 4.21.81. Redactor responsabil EUGEN DUMITRESCU

Proprietar: „Universul S. A. Adm.-delegat STELIAN POPESCU Inscris sub No. 167, Trib. Ilfov

Nr. 230. — Anul I — BUCUREŞTI. — Vineri 4 Noembrie 1938

ABONAMENTE: 3 luni Lei 150 | 6 luni Lei 270 | 1 an Lei 500

DUPA CUM AM ANUNŢAT

PIERRE GALLIEN A SOSIT IN CAPITALA

Cu o... doamnă pe Calea Victoriei. In vacanţă. Motivele comportării slabe din ultimele curse. Turul României. Doi ziarişti francezi vor sosi in România

Lumea sportivă bucureşteană are de 24 ore un oaspe simpatic: Pierre Gallien.

Ciclistul francez care a câştigat cu mult brio „Turul României" şi un an în urmă a ocupat locul 7 în „Turul Franţei".

Gallien, care e un admirator al ţării noastre, unde se bucură de o mare simpatie, a venit şi în acest an să-şi petreacă vacanţa.

A venit ca un simplu turist, într'o ţară care-l atrage. Sau aşa cel puţin ar fi vrut să vină, potrivit firii sale timide şi fără veleităţi de reclamă.

Dar ziarele franceze au trâmbiţat de acum două săptămâni vacanţa în România. S'a vorbit chiar de o căsătorie. Dar... asta e altă chestie..

Şi noi am ţinut să-i anunţăm sosirea. Şi, — pare-ni-se, — am fost primii care am adus la cunoştinţa publicului nostru sosirea lui Gallien.

UITE-L PE GALLIEN !...

Eri la ora prânzului, pe bulevard.

Forfotă imensă ca de obiceiu. Lume cosmopolită, oameni grăbiţi spre masă de celulele stomacale, cerându-şi cotidiana porţie, tineri, — majoritate studenţi, — plimbându-şi tinereţea plină de nădejdii, oameni eriţi să mai se preumble, dudui arborând tailleur-uri şi superbe vulpi (firește că nu vii) mângâind grumajii şi ferind umerii de o eventuală răceală, „midinete" grăbindu-se spre casă, obloane care se lăsau...

Ora prânzului...

Prin forfota asta căutam să ne facem loc în drumul spre casă.

Deodată în spatele nostru, un glas de „puşti" :

Uite-l pe Gallien.

Timpanul a înregistrat sunetul, l-a transmis memoriei care a tresărit. Numele ne era cunoscut, firește. Ne-am oprit subit, şi-am rotit ochii.

In adevăr, la câţiva paşi un cap blond, descoperit, eşea dintr'un raglan lung, de toată frumuseţea şi... „de o croială ireproşabilă" cum ar suna textul unei reclame în acest sens.

GALLIEN

Acelaş.

Inalt, subţirel, blond, cu zâmbet de elevă de pension, timid şi distins.

Văzându-l, ţi-e imposibil să crezi că acest tip, cu aspect aproape firav, practică un sport dur, prin praf, pe ploaie, noroi, vânt, şi e în stare de eforturile brutale pe care le cere pedala.

Şi totuşi a câştigat „Turul României" pe drumuri mizerabile, a fost marea revelaţie a „Turului Franţei" 1937, şi-a terminat al 15-lea în 1938.

ŞI O FOTOGRAFIE

Poate că întâlnirea cu el pe bulevard ar fi putut fi taxată drept un pretext de reportaj, dar fotografului nostru care se afla cu noi, „vânatul" i-a eşit în cale şi a procedat în consecinţă.

După cum puteţi constata din alăturatul clişeu.

ETERNA POVESTE

Obişnuitele strângeri de mână ţi-am fixat urgent un „rendez-vous" pentru după amiază.

Motivul ?

Gallien era însoţit. Şi dintre însoţitori făcea parte şi o doamnă brună, care sesizând gestul fotografulu s'a ferit urgent din calea obiectivului mai înainte ca „retina" filmului să fi înregistrat tot grupul.

DEH,... ETERNA POVESTE... IN VACANŢA

In fiecare an, — începe Gallien, — după sfârşitul sezonului, eu prefer să-mi petrec avacanţa, departe de angaajmente, de curse, de emoţii...

Şi anul acesta am ales ţara dvs., şi în special Predealul, acea minunată localitate drept ţintă a vacanţei mele...

— Acolo, în aer liber şi practicând ski-ul, pasiunea mea din timpul iernii, doresc să mă recreez şi apoi să trec la gajamente, de curse, de emonului viitor...

Imi place atât de mult aci la dvs., simpatia pe care sportivii români mi-o arată, meleagurile ,totul, mi-au lăsat o puternică impresie, care mă aduce, în fiecare an, aici...

DECE AM DEZILUZIONAT IN 1938 ?

Un subiect delicat pentru interlocutorul nostru, dar pe care, din motive bine determinate, nu ne-am putut abţine să nu-l abordăm...

Firește că Pierre s'a roşit, şi după o pauză, prinzând curaj a dat drumul poveştii.

Deoarece în echipă erau elemente dinainte desemnate să fie ajutate, Gallien a trebuit să „facă jocul" altora, să împrumute roţi, „maşina", la nevoie altora pierzând momente preţioase şi gonind apoi de unul singur. Mai mult a dorit atât de mult să facă o figură excelentă, dar a fost şi urmărit de neşansă.

In „Turul Elveţiei", după ce prima etapă a sosit la demaraj cu învingătorul, clasându-se al doilea, a trebuit să abandoneze în etapa treia după o serie de accidente materiale.

Şi ca dovadă c'a avut ghinioane stau mărturie câteva cicatrice de pe obraz şi mâini, care l-au forţat să stea în pat mult timp, fiind nevoie chiar şi de intervenţii chirurgicale...

Am căutat să trecem cât mai repede la alt capitol.

SKY ŞI... ANTRENAMENT CICLIST

— Cât stai în Bucureşti?

— 7-8 zile. Poate mai mult.

— Şi apoi ?

— La Predeal, aşteptând să cadă zăpadă bună pentru sky.

— Când începi antrenamentul pentru sezonul viitor ?

— La sfârşitul lunii viitoare. Cel mai târziu la începutul lui Ianuarie.

— ? !! ?...

— Mi-am adus bicicleta şi un „home-trainer" *).

*) Aparat de făcut antrenament pe bicicletă în casă.

O lună jumătate mă odihnesc şi apoi voi începe să pedalez... în casă, zilnic câte 15—20 minute, pentru recăpătarea supleţei.

De altfel, alternând antrenamentul de cameră cu sky-ul, sper să fiu bine preparat până la deschiderea sezonului viitor, când, sunt ferm hotărât să particip dela primele probe...

Doresc să fac un sezon excep-

(Continuare in pag. 2-a)

Pierre Gallien şi fostul campion naţional de viteză, av. Lică Negrescu, plimbându-se eri pe calea Victoriei

Cpt. Papană a renunţat definitiv la raidul New-York-Bucureşti şi-şi va scoate avionul la licitaţie

Ziarele de eri după amiază au publicat o ştire care a produs o legitimă senzaţie.

Anume, au scris că Papana a renunţat definitiv la efectuarea raidului New-York—Bucureşti.

Astfel că avionul accidentat va fi scos în vânzare de către căpitanul Papana, pentru acoperirea datoriilor contractate la casa constructoare Barclay, datorii care se ridică la suma de 20.000 dolari (cca lei 3.400.000).

Avionul a costat 85.000 dolari (cca 14.450.000 lei).

ANGLIA SCOŢIA 3-1 (2-0)

Londra, 2. — **Azi după amiază s'a jucat la Wolverhampton matchul de football dintre selecţionatele Angliei şi Scoţiei.**

Spre surprindere Anglia a câştigat cu 3:1 (2-0).

Punctele învingătorilor au fost marcate de extremul stânga BAYES (2) şi DIX, interul stânga, introdus în locul lui Goulden.

Scoţienii, cari au fost superiori în jocul de câmp, în faţa porţii s'au dovedit de o ineficacitate exasperantă. Singurul lor punct de-altfel a fost marcat din 11 m. de interul dreapta WALKER.

Matchul — la care au asistat 30.000 de spectatori — a fost condus de d. T. Thompson.

MATCHUL DE CUPA VENUS-JUVENTUS SE VA JUCA MARŢI 8 NOEMBRIE, CA UN OMAGIU DE ZIUA NUMELUI D-LUI GENERAL GABRIEL MARINESCU

Comisiunea cupei României a convocat pentru şedinţa de Vineri seara, delegaţii grupărilor Unirea Tricolor, Venus, Rapid, Juventus, S. T. B., Sportul Studenţesc şi Ripensia.

Suntem informaţi că cu această ocazie comisia cupei, având în vedere că Marţi 8 Noembrie este ziua numelui d-lui general Gabriel Marinescu, va propune grupărilor Venus şi Juventus să joace matchul de cupă în acea zi.

Duminică la Băneasa

Concursul de acrobaţie

între instructorii şcolilor civile de pilotaj

Instrucţiuni pentru concurenţi

Duminică, în cadrul programului întocmit de F.A.R.R. pentru inaugurarea Centrului naţional de aeromodele şi solemnitatea împărţirii premiilor câştigătorilor din ultimele probe aviatice, se va desfăşura pe aeroportul Băneasa ultima reuniune din acest sezon: Concursul instructorilor şcolii civile de pilotaj. Pentru edificarea publicului amator de asemenea spectacole aeronautice publicăm mai jos programul acestei interesante întreceri

Conform regulamentului concursul se va desfăşura Duminică, 6 Noembrie a. c. cu începere dela ora 9.30 pe aeroportul Băneasa un concurs deschis numai şefilor de pilotaj şi instructorilor asociaţiilor aviatice: M. Cantacuzino, A.R.P.A., aeroclubul Prahova, aeroclubul Braşov şi asoc. av. C. F. R., recunoscute ca atare de D. A. C. pentru anul în curs.

ATERISAJUL LA PUNCT FIX

Acest concurs va cuprinde două părţi şi anume:

O probă de aterizaj la punct fix ce va consta din o scoborîre dela o înălţime de 1.000 metri verificată cu ajutorul unui barograf ce va fi montat pe bordul fiecărui echipaj concurent. Concurentul odată ajuns la înălţimea stabilită prin aceste instrucţiuni va reduce motorul şi va coborî executând două spirale pe dreapta, două pe stânga şi duble epingle, aterizând apoi cât mai aproape de punctul fix fără repunere de motor.

Punerea motorului, întrebuinţarea frânelor pe teren sau neexecutarea figurilor cerute, atrag excluderea din concurs.

Clasamentul se va face pe

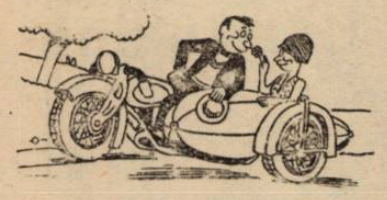

baza distanţelor dela punctul fix. La locul aterizării, luându-se ca punct de reper al avionului proecţia Moye-ului elicei pe pământ, după normele stabilite în regulamentul concursului ministerial interşcolar.

PROBA DE ACROBAŢIE

Va cuprinde două încercări şi anume:

a) O încercare care va dura 10 minute pentru fiecare concurent socotite din momentul în care concurentul atacă prima figură şi până la scurgerea completă a acestui timp şi

b) o încercare care va dura 5 minute cronometrată în acelaş mod.

In prima parte concurenţii vor putea executa un număr nelimitat de figuri în cadrele timpului stabilit mai sus cu condiţia de a declara toate figurile ce şi-a înscris în program anticipat şi înscris în şase exemplare juriului cel mai târziu până la sosirea oficialilor pe teren. Aceste figuri vor fi executate numai în ordinea în care au fost declarate juriului.

Orice figură nedeclarată precum şi orice figură neexecutată în succesiunea prezentată juriului, va fi notată cu nota 0 fără a atrage pentru concurent şi vreo altă penalitate.

Figurile executate după scurgerea celor zece minute nu vor fi luate în considerare la punctaj. De asemenea repetarea unei figuri este notată cu 0.

Figurile ce se pot executa atât pe partea dreaptă cât şi pe partea stângă (tonneau, vrille, răsturnare, ranversare, immelmann, sbor în ranşă, etc.) nu contează ca figuri repetate; ele vor fi notate separat pentru fiecare parte odată.

Vor fi admise în program toate figurile cu punctajul indicat şi după normele stabilite în nomenclatorul francez ce se poate consulta la sediul F.A.R.R.

Fiecare membru din juriu va nota separat fiecare figură executată pentru fiecare concurent în parte, cu note dela 0 la 5 inclusiv, (0 reprezentând cea mai rea, iar 5 cea mai bună comportare).

Pentru fiecare concurent şi la fiecare figură se va face media aritmetică a aprecierilor membrilor juriului.

Această medie va fi înmulţită cu coeficientul figurei respective luate din nomenclator, stabilindu-se astfel un număr de puncte.

Totalul punctelor tutulor figurilor va forma pentru fiecare concurent un număr de puncte bune ce vor determina împreună cu punctele obţinute la partea a II-a a clasamentului.

Şi UN PROGRAM LIBER

In partea a doua fiecare concurent va executa un program absolut liber. Acelaş juriu va aprecia acest al doilea program din trei puncte de vedere şi anume:

a) ansamblul prezentării şi interesul spectacular;

b) varietatea şi greutatea programului;

c) stil, suplete, eleganţă.

Pentru fiecare din aceste trei criterii, fiecare membru al juriului va da o notă dela 0 până la 50 inclusiv, putând acorda deci pentru fiecare concurent în parte un total de 150 puncte. Media aritmetică a aprecierilor tuturor membrilor din juriu va forma pentru fiecare concurent în parte un al doilea număr de puncte ce se va însuma cu cel dela partea întâia.

Clasamentul se va face în ordinea descrescătoare a numărului de puncte, câştigătorul fiind concurentul ce va obţine cel mai mare număr de puncte.

Premiile acordate vor fi cele prevăzute în regulamentul concursului interşcolar cu plusurile ce se vor comunica la timp.

Nici o figură de acrobaţie nu va trebui să fie executată sau terminată la mai puţin de 200 metri faţă de pământ. Intrebuinţarea paraşutei este obligatorie, concurenţii sunt de asemenea obligaţi să respecte semnalizările făcute cu panoul, aterizând imediat ce vor fi chemaţi la aterizare prin acest sistem de semnalizare. Orice abatere dela aceste ultime dispoziţiuni atrage eliminarea concurentului ce s'a făcut vinovat de abateri, din concurs.

In caz de pană, în cursul concursului, concurentul va putea să reia plecarea pe acelaş avion dispunând — pentru acest nou sbor — pe timpul care i-a rămas disponibil în momentul ce roţile avionului au atins pământul. Dacă „pana" s'a produs în cursul executării unei figuri, el nu va mai putea reîncepe această figură care va fi apreciată de juriu.

Concurentul va trebui să fie în stare să reia sborul întrerupt înainte de închiderea concursului, care va fi decis de către juriu în momentul începerii lui

Concurenţii ce vor lua parte la una din probele mai sus, nu vor putea participa şi la cealaltă (aterisaj la punct fix sau acrobaţie).

Intregul concurs se va desfăşura pe aerodromul Băneasa. Duminică, 6 Noembrie a. c., cu începere dela ora 9.30.

SPECTACOLE

ARO: Marco Polo, jurnal Fox şi complectare colorată.
SCALA: „Adevărul îndrăcit" şi jurnal Paramount.
CAPITOL (sală şi grădină): Magda, jurnal Metro Goldwyn.
CARLTON: Manechinul, jurnal nou Fox.
SELECT: Pépé le Moko.
TRIANON: Manuela, jurnal Paramount.
A.R.P.A.: Arme pentru China, cu Dolores Del Rio, jurnal şi complectare.
FEMINA: Katia.
REGAL: „Aventurile lui Robin Hood" şi jurnal Paramount.
PALACE BULEVARD: Extase, jurnal şi complectare.
ROXY: Magda jurnal Metro Goldwyn.
ELYSEE: Manuela şi jurnal Paramount.
SAVOY. Spectacol de 3 ore ale iluzionistului Cantarelli.
CORSO: Atenţiune d-le profesor, jurnal şi complectare.
FORUM: Fac ce-mi place şi Mi-am regăsit iubirea.
OMNIA: Căsnicia d-rului Allan şi Pericol de moarte.
ATENEUL TEI: Lucreţia Borgia şi Eroul din Arizona.
EDISON. Insula Ocnaşilor, O aventură în Paris, Trupa Georgescu-Iaşi.
UNIC: Miraj, Diamantul Sultanului şi jurnal.
LIA: Femeia diabolică şi Fete de măritat.
MODEL: In slujba inamicului şi Valea Tigrului.
FLORIDA: Mîncluna Ninei Petrovna şi Aur şi femei.
MARNA: Sfidătorii aerului, Băieţi în uniformă şi Trupa de reviste Titi Mihăilescu.
AMERICAN: Stan şi Bran alpinişti şi Tigrul din Arizona.
MARCONI: Tura, zeiţa junglei, jurnal Paramount, complectare şi revistă.
NISSA: Prinţ şi cerşetor şi Gasparone.
PACHE: Mormântul lui Genghis-Khan şi Fraţii Ritz şomeri.
FRANKLIN: Femeia diabolică şi Scandal fără motiv.
VENUS: Prinţesa Tarakanova şi Fraţii Ritz şomeri.
DOINA: Iluzia cea mare şi Nu plânge mamă.
SPLENDID: Şeicul şi Liliacul.
GLORIA: Şeicul şi Liliacul.
TRIUMF: S'a născut un imperiu şi Insula Păcatelor.
NONI (fost Central): Femei de noapte şi Troika.
TOMIS: Blocada şi Alarmă în noapte.
NERO: Prizonierul din Zenda şi Cuceritorul.
PARIS: Casa din Malta, jurnal şi complectare.
DIANA: Califul din Bagdad şi Prin foc şi sabie.
ODEON: Tu şi eu şi Sally Irene şi Mary.
RAHOVA: Stan şi Bran alpinişti şi Tigrul din Arizona.
ILEANA: Proscrisul şi A doua lună de miere.
DACIA: Proscrisul şi Trăieşte, iubeşte şi învaţă.
LOLICA: Prinţesa patinajului şi Fraţii Marx la curse.
COTROCENI: Ingerul străzii şi Parada nebunilor.
BARCELONA: Copilul şi eleganta, Nebuniile tinereţii şi trupă de reviste
AIDA (calea Rahovei 151): Petru cel mare şi Răsvrătita.
LUCIFER (Dudeşti 97): Diligenţa însângerată şi Perlele coroanei.
RIALTO (fost City): Veninul şi O sută de băieţi şi o fată.
ORFEU: Scipio Africanul şi Misterul d-nei în gri.
VOLGA-DOROB.: Fac ce-mi place şi Mi-e viaţa în pericol.
BIZANTIN: Duşmănie şi A doua Tinereţe, jurnal şi complectare.
CARMEN: Ultima misiune a maculul roşu, Ţara fără lege.

Clasamentul jucătorilor de tennis din Ungaria

„Nemzeti Sport" a alcătuit lista celor mai buni jucători de tennis ai Ungariei.

Deşi acest clasament nu este oficial, îl publicăm:

1. Szigeti; 2. Gábory; 3. Asbóth; 4. Csikós; 5. dr. Dallós; 6. Petö; 7. v. Báno; 8. dr. Ferenczy; 9. Romhányi; 10. Sznopek. (11. Stolpa; 12. Straub; 13. Frigyessy; 14. Macskási).

Gallien a sosit în Capitală

(Continuare din pag. I-a)

ţional. Insă... rămâne de văzut, a încheiat Gallien zâmbind şi lăsând pleoapele...

TURUL ROMANIEI

E, acum, rândul lui să ne chestioneze.

— Ce se mai aude cu „Turul României" ?

Am regretat mult că acum doi ani şi anul trecut nu s'a desfăşurat. Aşi fi dorit să particip din nou în această probă.

Nu prea i-am dat multe explicaţii despre trecut, despre lipsa de atenţie din partea celor în drept s'o dea, ci i-am vorbit de viitor, de concursul lăudabil de care se va bucura pedala în viitor, din partea forurilor superioare.

DOI ZIARIŞTI FRANCEZI DORESC SA VINA IN ROMANIA

Gallien ne spune că pentru anul trecut fusese aranjat ca doi cunoscuţi ziarişti francezi — Jean Leulliot dela „L'Auto" şi Baker d'Isy dela „Paris Soir", — să vină în România pentru „Tur".

Dacă marea probă se va organiza la anul ei vor veni în mod cert.

De altfel Baker d'Isy, va veni chiar în iarna aceasta să-şi petreacă sărbătorile Crăciunului la Predeal, atras de frumuseţile acestei regiuni în urma descrierilor făcute de Gallien.

GALLIEN PARTICIPA LA CICLO-CROSS-UL DE DUMINICA, DAR... CA SPECTATOR

Interesându-se de activitatea noastră şi aflând că Duminică va fi prima cursă de „cross-ciclo-pedestru" şi-a exprimat plăcerea de a lua parte la această probă. Dar... ca spectator, firește...

Multe şi mărunte am mai vorbit cu Gallien. Despre Bartali, despre criza elementelor tinere, în Franţa, despre belgieni, etc., etc...

Dar toate acestea vor forma subiectul unor viitoare articole.

— i —

Importante hotărâri

luate în comisia campionatului naţional în şedinţa de aseară

Comisia campionatului naţional în şedinţa ţinută Marţi seara a luat următoarele hotăriri:

JOCUL UNIVERSITATEA — STARUINŢA, DIN 23 OCT. 1938

Se respinge ca neîntemeiată contestaţia grupării Universitatea şi se omologhează jocul cu rezultatul de pe teren (2:0 pentru Stăruinţa).

JOCUL INDUSTRIA SARMEI — OLIMPIA, DIN 23 OCT. 1938

Se anulează ca netaxată contestaţia grupării Olimpia şi se omologhează jocul cu rezultatul de pe teren (1:0 pentru Industria Sârmei).

JOCUL CRAIOVAN — MINERUL, DIN 16 OCT. 1938

Pe baza tabloului înaintat de liga de Vest din care se constată că gruparea Craiovan şi-a achitat datoriile faţă de ligă, — iar pe de altă parte — conform referatului contabilităţii constatându-se că ambele grupări erau în regulă faţă de F. R. F. A., la data matchului, se omologhează jocul cu rezultatul de pe teren (5:3 pentru Minerul).

JOCUL ROVENE GRIVITA — CRAIOVAN, DIN 23 OCT. 1938

Constatându-se că ambele grupări sunt în regulă cu taxele faţă de F. R. F. A., se omologhează jocul cu rezultatul de pe teren (2:0 pentru Rovine Grivita).

CONTESTAŢIA MIHAI VITEAZUL LA JOCUL CU D. V. A.

Răspuns adresei nr. 189 din 25.X.1938: Contestaţia a fost respinsă ca neintemeiată, constatându-se că D. V. A., era în regulă cu plata taxelor federale.

DECONTARE FINANCIARA TRICOLOR C. F. P. V. — VICTORIA

Se invită la şedinţa acestei comisiuni, din 9 Noembrie a. c., reprezentanţii grupărilor Tricolor C. F. P. V. şi Victoria, pentru judecarea litigiului financiar provent dela jocul din 9 Oct., cunoscând că în caz contrar comisunea va judeca în lipsă.

DECONTARE JOC STARUINŢA — UNIVERSITATEA, DIN 16 OCT. 1938

Constatându-se că jocul de mai sus s'a disputat cuplat cu C. A. O. — Vulturii — Textila şi că în decontare au fost trecute de două ori cheltuelile de organizare, se rectifică decontarea, acordându-se grupării Universitatea beneficii de lei 369.

Grupările Stăruinţa şi C.A.O. solidare la plata sumei, se suspendă pe data de 15 Noembrie, în caz de neachitare.

DATORIA LEI 3000 SPORTING (Chişinău) FAŢA DE TELEFON CLUB

La cererea grupării Telefon Club se suspendă pe data de 15 Noembrie, gruparea Sporting din Chişinău, până la plata sumei de lei 3000 ce trebuia plătită Telefon Clubului de la 1 Oct. 1938.

❖

LITIGIUL FINANCIAR VICTORIA - SPORTUL STUDENŢESC DIN 16 OCT. 1938

mDEN— 4RTI-L ş MşŞ2 ş-

Se invită gruparea Tricolor C. F. P. V., să popreasca la jocul cu Sportul Studenţesc din 6 Noembrie 1938, suma de 3.799 lei, pentru datoria ce aceasta o are faţă de Victoria, conf. rombol 55/1938. Suma de mai sus va fi înaintată F. R. F. A. în 24 ore dela disputarea jocului.

LITIGIUL FINANCIAR SPORTING - D.V.A.

Având în vedere referatul serviciului contabilităţii F. R. F. A., din care se constată că gruparea Sporting a reţinut pe nedrept grupării D. V. A. suma de lei 10.634 la jocul din 20 Martie a. c., această sumă fiind virată din soldul grupării D. V. A., se decide stornarea acestei operaţiuni, gruparea Sporting rămânând debitoare faţă de F. R. F. A., cu această sumă

Se suspendă pe data de 1 Ianuarie 1938, gruparea Sportin în cazul neachitării sumei (mai sus.

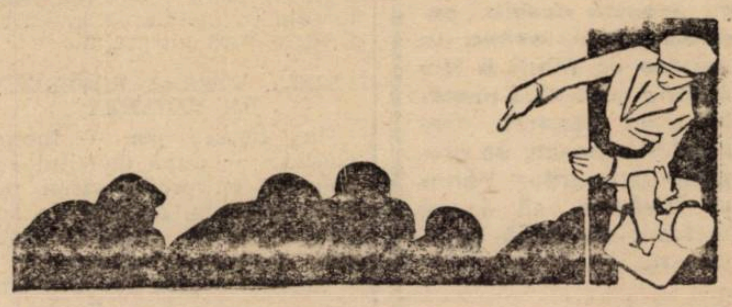

FOOT-BALL

Prea mult sport?

La fiecare colţ de stradă, în fiecare casă, dar mai ales prin cafenelele în care oamenii fără treabă şi fără rost îşi rumegă veninul unei vieţi risipite, poţi auzi cuvinte foarte puţin comode adresate mai cu seamă generaţiilor tinere.

Fiecare paraponisit, orice nerealizat, orice individ care-şi închipue că altfel ar sta lucrurile dacă lumea l-ar asculta pe el, aruncă în spinarea tineretului fel de fel de incriminări: că cei de astăzi nu mai sunt ca tinerii de pe vremea lui, că nu mai e ce-a fost odată, că, mai ales. TINERETUL DE ASTAZI ESTE PREA SPORTIV.

Toţi oamenii aceştia văd în sport un fel de gogoriţă care mănâncă bunele obiceiuri ale copiilor şi'n acelaş timp piatra filosofală care, dispărând, ar rezolva criza.

In primul rând e bine să punem lucrurile în lumina lor adevărată.

Este în firea omului să privească înduioşat spre trecutul din care uită numai părţile rele.

Aşa se explică dece bunicul îşi închipue că vremurile fiului său sunt mai... stricate, iar tatăl crede că pe vremea lui era mai bine decât în timpul tinereţii ultimei progeniturі.

Trei generaţii — trei vârste — cu aceeaş mentalitate stratificată după legea simplă a inerţiei.

In realitate lucrurile stăteau la fel şi în tinereţea bunicului şi a tatălui şi a fiului.

Numai că bunicul îşi pierdea vremea pe la balcoane, cu ochii la stele, împodobit cu ghitară, lavalieră şi plete romantice, tatăl se amuza cu pâlnia gramofonului şi-şi transporta dulcineea pe cadrul bicicletei, iar fiul face mai puţină dragoste, joacă mai mult football şi citeşte mai puţin pe Scherlock Holmes sau pe Nick Winter; în schimb se amuză intens cu gazetele sportive în dauna romanelor criminale şi ieftine.

Tineretul de astăzi face mai mult sport decât foştii tineri?

Da! Actuala generaţie este cu mult mai sportivă decât precedentele.

Dar pentru acest motiv nu trebue să se plângă nimeni. Din contră.

Timpul pe care tinerii de altădată şi-l pierdeau cu alte ocupaţii inutile sau chiar dăunătoare, cei de astăzi îl câştigă prin sport. Cantitativ se întrebuinţează riguros acelaş număr de ceasuri pe zi.

Iar în momentele lor de reverie, copiii de astăzi nu se mai văd gârbovi, disperaţi, slinoşi, geniali, săraci şi poeţi, ci-şi fac un ideal din atletul cu trup şi suflet sănătos.

Vede cineva aici vreun rău?

Desigur, sunt unii cari ar dori ca flăcăii de astăzi să încalice pe mandolină şi, cu pletele în vânt, să facă serenade diferitelor Clotilde, mai mult sau mai puţin vaporoase.

Este o simplă chestiune de gust.

Noi însă dorim ca tinerii să trăiască mai mult în realitate, fiindcă vremurile sunt ceva mai puţin comode decât altădată şi, în orice caz, preferăm, pentru binele neamului, pe efebii sănătoşi şi sportivi jigodiilor tuberculoase din trecut, chiar dacă cei dintâi cunosc mai puţin secretele macrocosmosului şi mai mult palmaresurile diverşilor campioni.

Prea mult sport? Nu!

Şi ca să vă convingeţi şi dumneavoastră, ne permitem o întrebare care cuprinde şi răspunsul:

Ce caută în tribunele arenelor sportive miile de... bătrâni cari, totuş, acasă, la colţuri de stradă şi prin cafenele se plâng că tineretul este prea sportiv?

Virgil Popescu

După bătaia dela Galaţi

D. Stamate,

arbitrul matchului S.S. Doc—Şoimii C. F. R., se va adresa consiliului de război

Galaţi, 2 (prin telefon). — **Eri seară, comisia districtuală locală, a ţinut o importantă şedinţă consacrată exclusiv judecării cazului d-lui ing. Albulescu, preşedintele grupării S. S. Doc, care a pălmuit pe arbitrul Stamate după jocul Şoimii C. F. R.— S. S. Doc, condus de ultimul.**

Comisia districtuală şi-a amânat pronunţarea pentru Joi seara.

Cu toate că d. ing. Albulescu a declarat în şedinţă că regretă gestul şi e gata să-şi ceară scuze, suntem informaţi că va fi sancţionat exemplar.

In ce priveşte pe d. Stamate, d-sa a declarat că nu primeşte nici un fel de scuze şi se va adresa consiliului de război.

Gruparea Ermis din Galaţi a depăşit criza în care se afla

Galaţi, 2 (prin telefon. — **Am anunţat ieri situaţia precară prin care trece gruparea Ermis din localitate.**

Aseară, comitetul grupării a ţinut o nouă şedinţă în cursul căreia d. Timonidis rugat de preşedintele grupării a revenit asupra demisiei din postul de secretar general al grupării.

Revenirea d-sale s'a făcut cu condiţia — aprobată de comitet — ca să aibă mână liberă în conducerea secţiei de football.

D. Timonidis a fost totodată cooptat în „comitetul de direcţie", care se ocupă cu activitatea tuturor secţiunilor.

S'a decis ca echipa să nu se mai prezinte de acum încolo în campionat, în primăvară clubul concurând numai la competiţia de juniori.

Jucătorii primei echipe au rămas suspendaţi. Cele mai grave pedepse le-au primit Iorga, 6 luni şi Livaris, 4 luni.

In urma acestor hotărâri, se exclud posibilităţile desfiinţării grupărei, totul reintrând în normal.

Mureşul-Stăruinţa pentru Cupa României se joacă Duminică

Matchul pentru Cupa României dintre Mureşul şi Stăruinţa care urma să se dispute Duminica trecută la Oradea a fost amânat pentru Duminica viitoare.

Faimosul înaintaş marsiliez Ko hut, într'o periculoasă încursi une la poarta echipei Sochaux El trece balonul lui Aznor (în fu nd la dreapta), care marchea ză, Di Lorto fiind deja la pământ

BLENORAGIA
SCURGERI, CISTITE, PROSTATITE
VINDECATE RAPID SI RADICAL PRIN
PAGEOL
CEL MAI PUTERNIC ANTISEPTIC URINAR
EVITĂ ORICE COMPLICAŢIUNI
SUPRIMĂ DUREREA
/COMUNICARE FĂCUTĂ LA ACADEMIA DE MEDICINĂ/
LA FARMACII SI DROGUERII

In legătură cu câteva plachete

In locul obişnuitei cronici de Joi, vom vorbi astăzi de un fapt care întârzie să rămână în stare de proect.

Despre ce?

Iată. La recepţia oferită d-lui general Gabriel Marinescu, de către clubul „Rapid" cu prilejul acceptării preşedinţiei, s'au discutat multe.

Am asistat şi noi. Şi-am vorbit cu unii din jucătorii fostei formaţii feroviare. Bineînţeles în legătură cu footballul.

Intre altele, ei mi s'au plâns de întârziata chestiune a plachetelor oferite — virtual — de comisia Cupei României, tuturor jucătorilor care prin meritul lor şi-au adus grupările în finală.

Comisia Cupei României a împărţit plachete celor din provincie, adică CAMT-ului, chiar în ziua matchului.

Urmând ca echipa câştigătoare a Cupei, să primească plachetele ulterior. Dar împărţirea întârzia şi nu se ştia cărui fapt.

Pe urmă s'a aflat. Comisia Cupei României terminase plachetele aşa că s'a promis ca după ce acestea vor fi gata se vor împărţi.

Jucătorii Rapidului s'au resemnat şi au acceptat întârzierea sperând că promisiunea va fi îndeplinită.

Au trecut luni de zile şi rapidiştii s'au văzut fără plachete.

Suntem siguri că nu e nimeni vinovat de această întârziere.

Ceiace facem noi aici e să atragem atenţia celor în drept să satisfacă dreptele dorinţi ale celor dela Rapid.

Cine cunoaşte sufletul jucătorului de footbal, fie chiar profesionist, ştie cât de mult valorează pentru el aceste „nimicuri", despre care, Napoleon a spus că se câştigă popoarele cu ele.

Se crede greşit că profesionistul preferă banul unui trofeu.

Pentru el o plachetă simbolizează o zi fericită din viaţa sa de footballist.

Banii se irosesc, se cheltuesc şi depe urma lor rămâne numai o amintire mai plăcută sau nu. Dar şi amintirile se şterg cu timpul. In schimb, aceste plachete sportive rămân valabile în timp. Şi deaceea jucătorii le preţuesc.

P. S.

Mâine seară

Liga Bucegi ţine şedinţă

Liga regională Bucegi aduce la cunoştinţa tuturor delegaţilor de cluburi că mâine seară, începând dela ora 21, ţine şedinţă.

Deoarece Marţi 8 Noembrie e sărbătoare — fiind onomastica Marelui Voevod Mihai de Alba Iulia — e probabil că se va programa pentru acea zi ultima etapă a campionatului regional.

❖

Tot mâine seară la ora 21 ţine şedinţă şi comisia de judecată depe lângă Liga Bucegi care convoacă pentru ora 21 pe d. Sim. Sădeanu, arbitrul partidei de basket dintre Bonaparte şi A. S. A.

Tariful de publicitate al ziarului UNIVERSUL

(CATEGORIA IV)
LINIA CORP 5

Dela 10-1000 linii	Lei	9
Dela 1000 linii în sus	„	7,50
Anunţurile colectorilor de loterii	„	10
Bilanţuri, convocări, notificări etc.	„	30
Ştiri artistice, judiciare, şcolare	„	15
Informaţiuni comerciale minim 5 linii	„	17,50
Informaţiuni financiare minimum 5 linii	„	17,50
Informaţiuni colectori de loterii	„	20

Football

4.21.81

este noul număr de telefon al redacției ziarului nostru

Programul jocurilor oficiale

SAMBATA, 5 NOEMBRIE 1938

JUNIORI D. N.

Venus — Luceafărul, teren Venus ora 15. Pop Victor—Paulini H.

DUMINICĂ 6 NOEMBRIE 1938
DIVIZIA NAȚIONALĂ

Venus — U. D. R., teren Venu sora 15. Birău Traian, Bercovici Herm.

Juventus — F. C. Carpați, ter. Venus ora 13.15. Paulini H. Caciuc L.

Macabi — A. S. Constanța, teren Macabi ora 11. Iliescu C-tin, Gamțu Maxim, Stăncescu I.

Turda — Prahova, ter. Turda ora 11. Vasiliu P., Dobrescu N.

JUNIORI D. N.

Unirea Tr. — Mociornița, ter. Unirea ora 9. Manișoreanu.

Turda — Rapid, teren Turda ora 9. Cantaragiu.

Olympia—Sp. Studențesc, ter. A. C. S. A. ora 9. Vințe Ion.

Macabi — Juventus, teren Macabi ora 9. Greculescu P.

CATEGORIA I-a, SERIA A

Metaloglobus—S. T. B., teren Macabi ora 15. Secușeanu D., Marcus Herm.

Olympia — Vif. Dacia, teren A. C. S. A. ora 11. Buruc N-lae, Mihăilescu I., Vințe Ion.

S E. T. — Gloria, teren S. T. B. ora 15. Hornstein Wolf. Nițu Jean. Feher N.

Socec — Ind. Iutei, teren Stadion ora 11. Litz Wilhelm, Farcaș C., Fried Ladisl.

Titanii — Mon. Oficial, teren Titanii ora 15. Mihu Augustin, Ilie D-tru.

REZERVE

Socec — Ind. Iutei, teren Stadion ora 9. Farcaș Carol.

Titanii — Mon. Oficial, teren Titanii ora 13. Ilie D-tru.

JUNIORII

S. E. T. — Gloria, teren S. T. B. ora 15. Feher N-lae.

CATEGORIA I-a, SERIA B

A. C. S. A. — Vergu, teren A. C. S. A. ora 15. Ștefănescu A., Weber L.

A. G. E. R. — Ascam, teren S. T. B. ora 11. Șovaru A., Dumitrescu Tr., Buruc N.

Militari — Leonida, teren Militari ora 15. Crețu Aurel, Abazian H.

Pebe — Lupeasca, teren B. T. M. T. ora 11. Gheorghe D-tru, Gorcea M.

Av. Sportiv — Adesgo, teren B. T. M. T. ora 15. Baicu Jean, Grozea C.

JUNIORI

A.C.S.A. — Vergu, teren A. C. C. S. A. ora 13. Weber Ludovic.

A. G E. R. — A. S. C. A. M., teren S. T. B. ora 9 Tr. Dumitrescu.

CATEGORIA II-a, SERIA A

C. Românească — Universul, teren Velodrom ora 9. Vasile Rațiu.

Generala — Sp. Muncitoresc, teren Stadion ora 15. Gheorghiu Lazăr.

Colentina — C. F. R. Buc. Tr., teren B. T. M. T., ora 13. Grozea Const.

Biruința — Metropola, teren B. T. M. T. ora 9. Gorcea Mihai.

Grivița — Zburătorii, teren Belvedere ora 15. Chirițescu N.

CATEGORIA II-a, SERIA B

Dâmbovița — Metalosport, teren Macabi ora 13.15. Marcus Herman.

Izbânda — Stăruința, teren Iuta ora 9. Gutescu Al.

Victoria — Orfeus teren Iuta ora 11. Virgil Matei.

Arsenal — Carmen, teren Arsenal ora 11. Doja Ștefan.

Ciclop — L. P. N., teren Militari ora 13. Abazian H.

CATEGORIA III-a, SERIA A

Grozăvești — Fulgerul, teren Arsenal ora 15. Mateescu M.

F. C. Suter — Delea Veche, teren Unirea ora 11. Pop Victor.

C. A. B. — Distribuția, teren Belvedere ora 9. Brandabur T.

Vremea — E. F. A., teren Iuta ora 13. Mitran C.

CATEGORIA III-a, SERIA B

Șoimii — Dacia Traiană, teren Arsenal ora 9. Ionescu Petre, Mateescu D.

Vulturii Carp. — Băneasa, ter. Velodrom ora 11. Vasilescu Bart.

Comro — Justiția, teren Iuta ora 15. Muscan Jean.

Standard — Dârlău, teren Titanii ora 11. Blumenfeld Buți.

JOI 3 NOEMBRIE 1938
CATEGORIA I-a, SERIA A

Titanii — Socec, teren Titanii ora 14.30. Georgescu V., Kalay Fr., restanță 30 minute.

MARȚI 8 NOEMBRIE 1938

CATEGORIA I-a, SERIA B

Av. Sportiv — Militari, teren B. T. M. T. ora 15. Kahane M., rest. 8 minute.

JUNIORI DIVIZIA NAȚIONALA

Unirea — Venus, teren Unirea ora 11. Pascu Onel.

Sp. Studențesc — Luceafărul, teren C. F. R. ora 13.15. Farcaș Carol.

Juventus — Mociornița, teren Unirea ora 9. Kleinikel A.

F. C. Rapid — Olympia, teren C. F. R. ora 11. Doja Ștefan.

Macabi — Turda, teren Macabi ora 9. Mihăilescu Ion.

REZERVE

F. C. Rapid — Sp. Studențesc, teren C. F. R. ora 15. Popescu Const.

Macabi—Juventus, teren Macabi ora 11. Secușeanu D.

Sorții au decis

Venus – Juventus și Ripensia – Rapid

la București precum și încă 14 matchuri în provincie în șaisprezecimile Cupei României

Comisia cupei României a ținut aseară la sediul F. R. F. A. o foarte importantă ședință publică, în cursul căreia a fost tras la sorți programul șaisprezecimilor de finală ale competiției.

Au asistat numeroși delegați ai grupărilor precum și particulari și membri ai diferitelor comisii din F. R. F. A.

D. dr. Puiu Stroescu a prezidat completul Nemoianu, Popa, Petrovici, Romeo Ghițescu.

CRITERIILE CARI STAU LA BAZA PROGRAMULUI

D. Popa secretarul comisiunei a deschis ședința dând re-

PLOESTEANU

lațiuni asupra criteriilor cari stau la baza programului viitoarei etape .

D-sa a spus că, față de prevederile regulamentare, unde se arată precis că programul cupei, din faza șaisprezecimilor de finală înainte trebue să fie alcătuit prin tragere la sorți, nu-și poate asuma răspunderea alcătuirii în alt mod a acestui program.

Se vor trage deci partidele la sorți.

Mai departe se vor ține seama de următoarele criterii : dacă vor cădea la sorți două echipe din divizia A, va organiza prima ieșită din urnă.

Intre una din divizia A și una din cele calificate până acum organizează ultima iar între două echipe cari au jucat până acum în competiție organizează cea care s'a deplasat etapa trecută, sau în caz când ambele s'au deplasat, cea ieșită prima din urnă.

Iată acum programul așa cum l'au hotărît sorții :

13 NOEMBRIE

1. Oltul (Sft. Gheorghe)-Astra Română (Moreni) la Sft. Gheorghe.

2. Franco Română (Brăila)-câștigătorul dintre Mureșul și Stăruința la Brăila sau Tg. Mureș.

3. Olimpia (Satu Mare)-C. A. M. T. (Timișoara) la Satu Mare.

4. Cetatea Sucevii (Suceava)-Monitorul Oficial (București) la Suceava.

5. Minerul (Lupeni)-U. D. R. (Reșița) la Lupeni.

6. Unirea Tricolor (București)-Mihai Viteazul (Chișinău) la București.

7. F. C. Rapid (București)-F. C. Ripensia (Timișoara) la București.

8. Amefa (Arad)-Tricolor C. F. P. V. (Ploești) la Arad.

9. Textila M. W. (Iași)-Gloria (Arad) la Iași.

10. D. V. A. (Galați)-Victoria (Cluj) la Galați.

11. Venus (București)-Juventus (București) la București.

12. S. G. S. (Sibiu)-Luceafărul (București) la Sibiu.

13. S. T. B. (București)-Sportul Studențesc (București) la București.

14. C. F. R. (T. Severin)-Prahova (Ploești) la T. Severin.

15. Craiovan (Craiova)-F. C. Carpați (Baia Mare) la Craiova.

16. Crișana (Oradea)-Chinezul (Timișoara) la Oradea.

Dat fiind că în programul F. R. F. A. prima Duminecă din Decembrie este liberă, comisia cupei României intenționează să programeze la această dată o parte din matchurile etapei.

S. T. B. a eliminat

Mociornița-Colțea cu 2-1 (1-1) din Cupa României

In cadrul cupei României s'a disputat eri după amiază pe terenul S. T. B., matchul de football între Mociornița și S. T. B.

Cunoscându-se rivalitatea ce a existat între aceste echipe în tot timpul cât au activat în divizia națională „C", nu trebue s'o mai repetăm că Mociornița era favorită întâlnirii.

De data aceasta însă, neam înșelat, căci am văzut un S. T. B. mai închegat în acțiuni.

Nu putem spune că Mociornița n'a jucat frumos însă ineficacitatea înaintării i-a făcut să cedeze de jutețe.

JOCUL ESTE INCEPUT DE MOCIORNIȚA

Totuși „tramvaiștii" nu se intimidează și se apără cu brio.

Se scurg 25 minute de joc în care timp nu se poate marca nimic.

In minutul 29 aripa dreaptă a S. T. B.-ului Stănescu, primind o passă dela Niculescu trage frumos pe sus însă portarul apără.

Rădulescu degajează la Turcu, care trimite lui Humiță; acesta fuge pe tușe, centrează și Crafcescu dela 16 m. trage puternic în partea stângă a porții.

1—0 PENTRU COLȚEA

Imediat, Ianculescu are o ocazie sigură de a marca, însă dela 6 m. trage în piciorul lui Șeica care trimite în corner.

Bate Stănescu dar Rădulescu trimite balonul lui Dinescu, care dela 30 m. deschide frumos pe Humiță, care ratează.

Tache degajează, balonul ajunge la Răsoi, care trimite lui Stănescu.

Rădulescu vrând să trimi-cu succes.

Rădulesc uvrând să trimită balonul lui Silivestru, nu-l observă pe Burlea care prinzând balonul, marchează, obținând astfel egalarea.

Repriza II-a începe cu un frumos shot tras de Dinescu; Tache care era eșit din poartă nu poate face nimic, însă Agadache care urmărise balonul, respinge cu pieptul.

Igrișan printr'un demaraj driblează toată apărarea verzilor, ca apoi să centreze la Gărdescu care ratează dela 6 m., Rădulescu blocând în picioarele lui.

Tramvaiștii mai au ocazia de goalul parabil, s'a achitat descu ratează de aproape.

In mintul 75 Șeica degajează puternic. Balonul intră în posesia lui Gărdescu, care fiind singur în fața porții și nejenat de nimeni, marchează goalul victorios.

Până la sfârșitul partidei, S. T. B. se apără eroic și părăsește terenul învingător.

CUM AU JUCAT

Dela S. T. B., Tache, afară de goalul parabil s'a achitat conștiincios de misiunea încredințată .

Șeica — Cornel au format un cuplu foarte bun.

Cu excepția lui Răsoi care a abuzat de brutalități, linia de mijlocași a corespuns.

Mai merită elogii Burtea și Niculescu.

Mociornița, cu o înaintare mai eficace, nu ar fi pierdut acest joc.

Toată munca depusă de celelalte compartimente a fost inutilă.

D. Doja Ștefan a condus următoarele formații :

S. T. B.: Tache-Șeica, Cornel-Agadache, Răsoi. Sotir—Stănescu, Niculescu, Gărdescu, Burtea, Igrișan.

MOCIORNIȚA-COLȚEA:

Rădulescu — Tirvilei, Birghilescu—Silivestru, Stanciu, Barbu—Humiță, Crafcescu, Turcu, Dinescu, Ianculescu.

Oficial

Titanii întâlnesc azi pe Socec pentru o restanță de 30 minute

Sunt cunoscute incidentele petrecute pe arena Titanii cu ocazia matchului de campionat dintre echipa gazdă și Socec Lafayette, care s'a disputat în ziua de Duminecă 9 Octombrie. Rezultatul matchului a fost de 2-1 în favoarea grupării gazde. Socec Lafayette a contestat jocul de oarece în minutul 60 publicul spectator a invadat terenul influențând rezultatul jocului.

Comisiunea districtuală luând în discuție contestația grupării Socec Lafayette, a dat următoarea decizie:

Partida se va rejuca — ultimele 30 minute — astăzi, pe arena Titanii, cu porțile închise.

Până în minutul 60, rezultatul era 2-1 pentru Titanii.

Socec va căuta astăzi să egaleze, deoarece un punct le este destul de prețios în actuala situație.

Ținând seamă că Titanii beneficiază de avantajul terenului, îi socotim favoriți ai întâlnirei.

Echipele vor alinia următoarele formații:

TITANII: Anton, Mureșan, Boilă, Văcaru, Soș, Juilland, Capsec, Cornel, Ionescu, Călinescu.

SOCEC: Stanciu, Alexandrescu, Sitaru, Dobeș, Dona, Pop, Niculae, Emanuel, Berbeacă, Sandu, Barbu.

Clasamentul categoriei I-a seria A, se prezintă astfel:

Ind. Iutei	5	5	0	0	15: 3	10
Viforul Dacia	7	4	1	2	19:11	9
M. Oficial	5	3	1	1	19:11	7
Titanii	6	3	0	3	10:10	6
Metaloglobus	6	2	1	3	8:11	5
Gloria	5	2	1	2	13:18	5
Socec	6	2	0	4	12:14	4
Olympia	4	1	1	2	10:13	3
S. E. T.	6	1	4	1	5:20	3
S. T.B.	4	1	0	3	10:10	2

In acest clasament, Titanii au trecută și victoria asupra echipei Socec.

Azi în Giulești

F. C. Rapid își caută formula de echipă pentru matchul cu Ripensia

Auer nu va juca și probabil că nici Bogdan

F. C. Rapid are de trecut Duminică un hop foarte mare: joacă la Timișoara cu Ripensia.

Timișorenii sunt o echipă greu de învins.

Or, cum Rapid parcurge actualmente o accentuată scădere de formă, comitetul de conducere este foarte îngrijorat de soarta partidei de Duminică și a hotărît pentru azi un antrenament sever, în cursul căruia atât antrenorul cât și conducerea, se vor edifica asupra jucătorilor și vor alcătui tot odată și echipa.

AUER INDISPONIBIL

Se știe că în cursul matchului de săptămâna trecută, Auer a fost lovit la mușchi. Această lovitură este mai serioasă decât se părea la prima vedere și-l va împiedeca să joace mai mult timp. Astfel că Duminecă, împotriva Ripensiei, Auer se va limita să-și servească echipa de pe tușe, cu sfaturi.

DAR BOGDAN VA JUCA?

Dar nu numai Auer este suferind din efectivul Rapidului. Și Bogdan se resimte încă în urma unei lovituri primită la matchul cu Venus. Faptul că a jucat în matchul cu Sportul Studențesc i-a agravat starea piciorului, astfel că nu se poate spune precis dacă va juca Duminică la Timișoara.

Momentan, medicii i-au prescris câteva ședințe de diatermie și raze ultra-scurte. La sfârșitul săptămânii, Bogdan va fi supus unui nou consult medical și numai după acesta se va putea ști dacă va juca sau nu.

ANTRENAMENTUL DE AZI

Azi după amiază, pe arena dela Giulești, întreg efectivul Rapidului va fi supus unui antrenament foarte sever sub conducerea lui Auer.

In afară de condiție fizică, se va juca la două porți, trei reprize a câte douăzeci de minute.

In cursul acestor reprize, se vor încerca o serie de jucători în posturi noi, pentru ei. Astfel, Vintilă va fi încercat extremă dreapta, Lengheriu și Rafinsky înaintași.

De asemenea este foarte probabil ca Roșculeț să fie introdus în formație.

CE ECHIPA VA JUCA LA TIMIȘOARA?

Din informațiuni culese pe cale particulară putem anunța că pentru matchul viitor antrenorul feroviarilor are în vedere următoarea formație: Negru — Wetzer, Roșculeț — Vintilă, Rășinaru, Costea — Moldoveanu, Baratky, Lengheriu, Rafinsky, Horotan.

Bine înțeles că formula de mai sus este și ea în funcție de felul cum vor corespunde jucătorii la antrenament, astfel încât eventualele modificări ce i s'ar aduce nu trebue să surprindă.

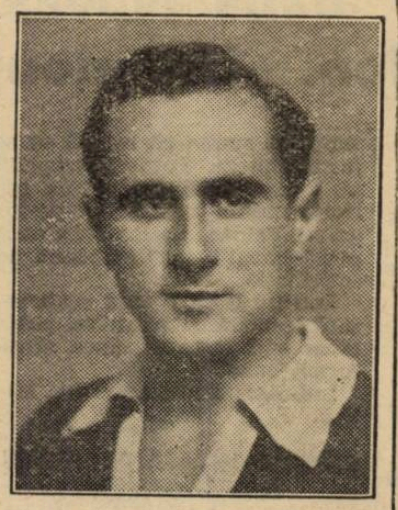

VINTILĂ

Pe Ciocanul

Juventus se antrenează azi

In vederea matchului pe care îl are de susținut cu F. C. Carpați, Juventus face intense pregătiri pentru a șterge impresia făcută în etapa trecută la Timișoara și pentru a da satisfacție entuziaștilor săi suporteri.

In consecință, Juventus se va antrena azi pe arena Ciocanul în compania Metalo-globusului.

Macabi Hacoah (Iași) - Macabi (Bălți) 1-0

BALȚI. — Duminică s'a disputat pe stadionul municipal din localitate, matchul de football dintre echipele Macaby Hacoah-Iași și Macaby-Bălți, pentru campionatul districtului Iași.

Matchul a revenit primilor cu 1:0 (1:0).

La fluerul d-lui Tony Irimescu-Iași, echipele au aliniat următoarele formații:

Macaby-Iași: Pincovici, Mulo, Osoc; Nanu, Joni, Ziler; Perlitz, Bodic, Platman, Elias, Lica.

Macaby-Bălți: Vovcov; Alexiniter, Zilberman; Gleizer III; Legher, Erlich; Gleizerl, Alexiniter, Aizicovici, Gleizer II, Grinberg.

Scrisoare din Bulgaria

4 matchuri, 4 surprize...

în campionatul național al Bulgariei

Vladislav (Varna este leader, iar Ticia codaș

Sofia, 1 (corespondență).— **Etapa diviziei naționale A care s'a consumat Duminică a adus rezultate care au consolidat poziția leaderului Vladislav din Varna.**

Dealtfel, cele patru matchuri au constituit tot atâtea surprize. De remarcat eșecul lui A. S. 23, echipa lui Angheloff, care n'a jucat însă.

Deasemenea, înfrângerea pe care a înregistrat-o Șipka Sokol pe teren propriu a produs senzație.

Iată rezultatele:

Sofia: Slavia-A. S. 23 3:1 (2:1).

Au marcat: Dukoff (2) și Damoff pentru Slavia, Pacegieff pentru A. S. 23.

SLAVIA: Hristoff—Kovaceff, Filipoff—Baicuseff, Stefanoff, Zografoff-Ducoff, Damoff, Kitanoff, Bealocapoff, Taneff.

A. S. 23: Dermonsky—Balakcieff, Anacikoff—Petroff, Vitoșky, Spasoff — Todoroff, Pacegieff, Kuzmanoff, Astrug, Iordanoff.

SOFIA: Vladislav — Șipka Sokol 2—0 (0—0).

Au marcat: Hristoff și Giuroff.

VLADISLAV: Ianakieff—Makanoff, Ormangieff, Koeff, Mișkoff, Kaldarâmoff—Hristoff, Giuroff, Bulașeff, Stoinoff, Boranoff.

ȘIPKA: Konoff I—Todoroff, Tanovsky—Konoff III, Kuzmanoff, Trânkoff—Nikoloff, Dobreff, Ilieff, Petkoff Milkoff.

RUSCIUK: F. C. 13 — LEWSKY 0—0

F. C. 13: Savoff-Ilieff, Ivanoff-Kamensky, Krâstanoff, Benceff-Sirakoff, Asparuchoff, Penceff, Kotzeff, Nedelkoff.

LEWSKY: Nikoloff-Peiceff, Novakoff II-Miteff, Novakoff I, Mateeff-Bașeff, Pincas, Todoroff, Nedeff, Abagieff.

BURGAS: CERNOMORET — SPORTKLUB 2—2 (1—1)

Au marcat: Andreieff și Lafcieff (Cern.), Popoff și Karaianeff (Sport.).

Cernomoreț: Kiroff-Petroff, Cekalaroff-Bâleff, Petkoff, Taleff-Jekoff, Lafcieff, Andreieff, Evstatieff, Țintarsky.

Sportklub: Marinof-Batinoff, Damianoff I-Belkoff II, Karaianeff I, Todoroff-Karaianeff II, Popoff, Pannoff, Kiroff

Clasamentul are următorul aspect:

1. Vladislav 3 jocuri 5 puncte; 2. Sportklub 3 j. 4 p.; 3. Lewsky (S.) 3 j. 3 p.; 4. F. C. 13 3 j. 3 p.; 5. A. S. 23 3 j. 3 p.; 6. Șipka 4 j. 3 p.; 7. Cernomoreț 2 j. 2 p.; 8. Slavia 2 j. 2 p.; 9. Levsky (R.) 3 j. 2 p.; 10. Ticia 2 j. 2 p.

— I. S. —

Matchurile cuplate de Duminică

anunță lupte înverșunate și promit un spectacol de clasă

Spectatorii bucureșteni sunt din nou favorizați de programările diviziei naționale A.

Juventus va da replica F. C. Carpaților, iar Venus va avea mult de furcă cu U.D.R.

Din motive interne, Juventus, pe care îl cunoaștem ca o formație de valoare, a făcut Duminica trecută un match slab, pe care l-a și pierdut.

Desigur, de data aceasta va căuta să se reabiliteze. Nu știm însă dacă va reuși, de oarece F. C. Carpați s'a dovedit o formație de maximă valoare, care nu mai are nevoe de nici o recomandație.

Pasionantă până la exces, partida aceasta va da loc unei lupte dinamice în care Juventus va da asalt, cu resurse fizice și tehnice, unei grupări ca F. C. Carpați, de asemenea tehnică, dar decisă și calmă.

Venus și U. D. R., deși distanțate în clasament, își echilibrează forțele pe teren din cauza sistemelor diferite de joc.

U. D. R. pătrunde în linii drepte, cu un joc dur, în timp ce Venus practică un football dantelat, tehnic și fragil.

Partida dintre Venus și U. D. R. ne va soluționa o problemă: dacă footballul trăiește mai mult prin forță sau prin știința jocului.

BODOLA

trebue să răspundă

Primim multe scrisori prin care cititorii ne întreabă dece BODOLA joacă mai slab, cu mai puțină convingere, în fața grupărilor cu pronunțată configurație românească.

Cum noi nu putem răspunde unei asemenea întrebări, o transmitem pe această cale lui Bodola.

Petrescu reintră în echipa Juventusului în matchul cu F.C. Carpați

Eșecul din fața Chinezului și mai ales dorința de a se reabilita, a determinat în tabăra Juventusului pregătiri extraordinare.

Astfel, astăzi va fi un nou antrenament în vederea matchului cu F. C. Carpați.

Totuși, roș-albaștrii și-au format echipa.

După informațiile noastre ea va fi următoarea:

Sadowsky — Cotruță, Dragomirescu — Petrescu, Micu, Bandrabur — Oană, Korony, Zăinescu (Dunăreanu), Prassler, Naciu.

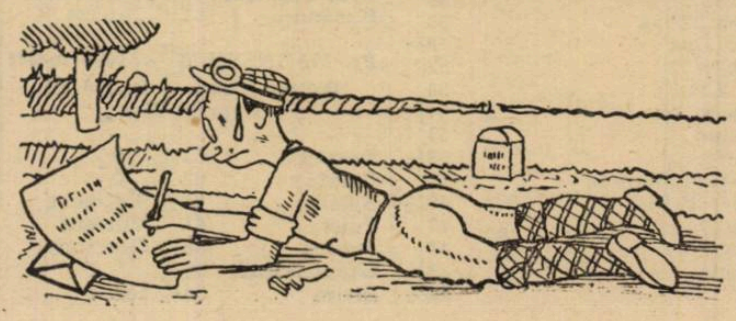

Football

● *FIORENTINA este în fruntea clasamentului diviziei secunde italiene.*

Palermo și Alessandria în schimb — cari au mai fost în prima divizie — sunt pe la coada clasamentului..

● *In campionatul Vienei, Duminică, s'a înregistrat următoarele rezultate:*

Austro-Fiat-Steyr 9:2.
Wacker-Grazer S. K. 4:2.
Austria-Vienna 2:2.
Rapid-W. Neustadt 2:0.
Admira-W. S. C. 0:0.

In urma acestor rezultate tot W. S. C. este în fruntea clasamentului cu 12 puncte, urmat de Wacker cu 11 p., Admira, Austro-Fiat etc.

● *ZSENGELLER este în fruntea goal-getterilor unguri cu... 25 (!) de goaluri marcate, în 9 matchuri.*

● *Matchul Olanda-Luxemburg, care urma să aibe loc Duminică, a fost amânat pentru 6 Noembrie.*

● Reims, Red Star și Rennes *conduc în clasamentul diviziei secunde franceze, având, fiecare, câte 16 puncte.*

● Știri din Bălți.

La matchul Macaby-Hacoah Iași și Macaby-Bălți, s'a simțit lipsa unei tribune mai încăpătoare.

La acest match au asistat peste 1000 spectatori, pe când tribuna nu are o capacitate mai mare de 6-700 locuri.

● *Duminica viitoare, echipa localnică Macaby se deplasează la Iași pentru a susține un match cu Ateneul Tătărași.*

● *Ca deschidere la matchul Macaby Hacoah-Iași—Macaby Bălți s'a jucat un match de foot-ball între echipele de juniori ale cluburilor Av. Sportiv și România. Matchul a revenit României cu scorul de 4-3 (2-1).*

● *Orfeus convoacă azi 3 Noembrie a. c. pe terenul Velodrom, la ora 15, în vederea antrenamentului, pe următorii jucători: Lache, Halcusi, Gunopol, Apăteanu, Economu I și II, Milio, Găină, M. Blicu, C. Giovanidi, Aluna, Nicolacoglu, Varluchis, Dgiahiras, Knall, etc.*

● *Pe arena comunei Otopeni s'a disputat un match de football între echipele A. S. Otopeni și Vulturii Bănesii. Matchul s'a terminat la egalitate: 5-5 (5-1).*

Vulturii Bănesii a aliniat următoarea formație: Nicu Rădulescu, Gică Medaru, Donciu, Tinu, Georgescu, Tomiță, Ică, Gică S. Mitică. Titel Damaschin.

● **Adunarea generală a asociației sportive Sportul Studențesc se va ține la 15 Noembrie în localul Facultății de drept.**

● **D. Victor Braida a fost numit președinte al comisiei brevetului atletic al ligii de Sud.**

● **După cum ne-a declarat d. av. Al. Eladescu, abia la 12 Noembrie se va decide dacă Venus va participa sau nu în Cupa României.**

● *GROZAVEȘTI, reamintește tuturor jucătorilor că astăzi Joi 3 Noembrie a. c. are loc antrenamentul general pe terenul Herdan la orele 14.30.*

Prezența obligatorie

Azi la Băneasa

Concurenţi numeroşi şi alergări deschise

Trei handicapuri echilibrate. Glorietta, Tres Pratique, Magnat și Baba Novak se întâlnesc în premiul La Belle Marion. Un nou joc austriac

Azi va avea loc la Băneasa prima reuniune suplimentară. Deşi este vorba de o întrunire comună, totuş ea beneficiază de un program capabil să atragă. La aceasta contribue în exclusivă măsură abilitatea cu care a fost alcătuit, fapt pentru care cei trei secretari ai Iockey Clubului merită felicitări.

HANDICAPURI REUŞITE

Dela prima vedere se remarcă reprizele premiului Magnesium şi premiul Săgeata. In aceste curse găsim concurenţi foarte numeroşi şi şanse echilibrate. Ca de obiceiu, d-nii Radu Ciplosky şi D. Moroianu au alcătuit veritabile şarade.

In proba doi ani fug câţiva mânji cari ştiu să galopeze precum Ticu, Molda, Străjer, Smeu şi Olaf.

PREMIUL LA BELLE MARION, O PROBA INTERESANTA

Foarte interesant mai este premiul La Belle Marion. Vor concura Très Protique, un alergător bine cotat, Glorietta, Magnat, Marcella şi Baba Novak. Jocul încărcărilor şi al descărcărilor acordă acestei curse o deosebită atracţie.

*

Programul este completat cu premiile Guipereux şi Fleac, două probe de vânzare. Una pentru caii de trei ani şi mai sus, iar alta pentru mânji. Şi aceste două întreceri se prezintă bine.

Pe scurt dar, o reuniune care se anunţă sub cele mai făgăduitoare auspicii.

Favoriţii noştri

PREMIUL GUIPEREUX

In lupta finală vor conta probabil Loti, Peldas şi Marius. Ultimul cu valoarea maximă ar avea o şansă detaşată. A concurat însă mediocru în ultimul timp. Se spune că refuză să se întrebuinţeze. Totuş o surpriză nu este exclusă din partea lui. Noi instalăm însă favorit pe juganul Peldas. La antrenament pensionarul d-lui Câmpeanu dă satisfacţie.

Loti nu îi va fi însă o adversară comodă. Dimpotrivă, poate chiar să-l întreacă, dacă arată formă bună.

Indicăm: **PELDAS**, Loti, Marius.

REPRIZA INTAIA A PREMIULUI MAGNESIUM

Greu de ales între Getta, Brânceni şi Sukoro.

Sukoro dă pensionarei lui Gabens 4 kilograme. Chiar aşa este un redutabil adversar pentru Getta, pe care o instalăm favorită prin simplă impresie. Dela calul care îşi revine, Brânceni, este de scomptat o figură onorabilă.

Indicăm: **GETTA**, Brânceni, Sukoro.

PREMIUL LA BELLE MARION

Baba Novak primeşte importante descărcări. Dacă ar fi calul bun de acum un an, n'am ezita. Imprejurarea că ultimele lui exhibiţiuni nu sunt prea faimoase, ne obligă să facem rezerve fără a-i retrage însă creditul pentrucă chiar cu modesta formă de acum este în situaţie de superioritate faţă de Très Pratique, principalul lui adversar dela care primeşte 11½ kilograme, ţinând seamă că va beneficia de 3½ kilograme descărcare.

Indicăm: **BABA NOVAK**, Très Pratique.

REPRIZA A DOUA A PREMIULUI MAGNESIUM

Ar fi de ales între Minunat, Elvira şi Nolcică. Nolcică poartă o greutate mare. In plus exhibiţiunile lui ultime sunt departe de a contribui o recomandaţie. Şi aşa păstrează o bună şansă deoarece are adversari cărora în trecut le-a fost de mult superior.

Intre Minunat şi Elvira, armăsarul este preferabil. De foarte puţin însă.

Indicăm: **MINUNAT**, Elvira, Nolcică.

PREMIUL FLEAC

Etiquette este singura din acest lot care are la activ comportări mai concludente. A avut însă zilele trecute un accident de boxă. Faptul că va fugi, înseamnă că acel accident nu a lăsat urme. In acest caz, victoria fiicei lui Episod este probabilă. O bună figură va mai face Tatja.

Indicăm: **ETIQUETTE**, Tatja.

PREMIUL SAGEATA

Despre Smeu se vorbesc lucruri bune. Armăsarul se comportă bine dimineaţa. In cazul când şi'n cursă va merge la fel, trebue considerat ca un concurent redutabil. Chiar calul cursei. Olaf primind 5 kilograme reprezintă un real pericol pentru pensionarul lui Romanes. La fel Molda.

Indicăm: **SMEU**, Olaf, Molda.

Inscrieri în cursele de galop

BANEASA; Ziua XVII-a,

Duminică 6 Noembrie a. c.

— PUBLICAREA GREUTAŢILOR —

Pr. MARS — H'cap vânzare 20.000 lei — 1500 m.

Răvaş	77½
Biribi	71
Cin'te ţine	70
Don Alberto	68½
Goblin	66½
Carmen	65
Ştefania	61½
Saturnus	59½
Marmara	56
Medarus	55½
Boccacio	54½
Jessica	50½
Loti	50
Răscoala	50
Baby	48½
Naum	47½
Licurici	45
Nataşa	43½
Cărăbuş	40
Răstel	40

Pr. VIFOR — W.-Handicap 22.000 lei — 1300 m.

Bard	76½
Bondar	69
Vişina	67
Tuluţa	67
Marius	65
Hoaţa	65
Silver Prinţ	65
Marmara	62
Drapel	60
Onuţa	57½
Loti	56
Jessica	56
Răscoala	55
Hoţoaica	55
Lăpuşneanca	55
Baby	54½
Belea II	54
Mayar	54
Titirez	52½
Nataşa	49
Răstel	45½
Cărăbuş	45

Pr. COL. M. CARIBOL — 1300 m. 25.000 lei

Bravo mă, 60.000	54
P'tit Noir, 40.000	51
Opinca, 40.000	49½
Suliţa	58½
Realist, 80.000	57
Dictator, 40.000	51
Caliacra, 20.000	46½
Lăncier, 40.000	51
Olaf, 60.000	54
Silfida	58½
Traviata	58½
Almaş	60
Favorit	60
Smeu	60
Magicienne, 40.000	49½
Lutica, 60.000	52½
Stăpân	60
Bucurescioara, 20.000	46½

Pr. PETROŞANI — 2000 metri 45.000 lei

Afurisit	57½
Don Basil	54½
Marcella	50
Ştefania	56
Stop	59½
Codru	62½
Madrigal	56½
Silver Prinţ	53½
Weekend	54
Glorietta	54
Răvaş	59½
My Lass	52
Necaz	49½
Şerban	60
Kasandra	56
Frunză	53

Pr. BANDIT — Handicap 30.000 lei — 1700 m.

Kasandra	64½
Glorietta	62
Très Pratique	62½
Necaz	61½
Frunză	61
Marcella	61
Afurisit	60
Don Basil	60
Don Alberto	59½
Elada	59
Hazliu	59
Baba Novak	59
Flor fina	58½
Goblin	58
My Lass	56
Hop şi eu	54½
Sukoro	54
Sfârleaza	53½
Meşteru Manole	53
Silver Prinţ	49½
Spătar	47
Puişor	44
Gluma	43½
Li	41½

Programul alergărilor de azi

PR. GUIPEREUX — 1300 metri 20.000 lei

Marius	60½	Enescu G.
Peldas	51	Gosztonyi
Răstel	49½	Cucu
Răzor	57½	R. Cristea
Caiafa	52	Tasin
Loti	52½	Vincent
Baby	49	Florescu
Băbuca	54½	Enescu A.
Zori de Zi II	48½	Logofătu
Naum	55½	Garner
Mayar	55½	Urdăreanu
Răzleţ	53	Cucu
Minunat	48½	Logofătu
Răstel	48	0

Pr. MAGNESIUM — 1600 metri Welter h'cap — 22.000 lei Repriza I-a

Cin'te ţine	62	Gill
Menelik	60½	Cr. Radu
Elada	60	Enescu G.
Monette III	60	Vincent
Carmen	57	Cucu
Sukoro	55½	Gill
Tuluţa	53½	Urdăreanu
Brânceni	53	Dinca
Meşteru Man	51	Iosza
Getta	50	Huţuleag
Spătar	48½	x
Marmara	48	Gosztonyi

Pr. LA BELLE MARION 25.000 lei — 1800 metri

Goblin	57	Vincent
Marcella	58	Enescu G.
Magnat	58	Ilinca
Baba Novak	52½	Urdăreanu
Menelik	60½	0
Glorietta	60	Gill
Très Pratique	60½	Cr. Radu
Kasandra	61	Tănase

Pr. MAGNESIUM — 1600 metri Welter h'cap — 22.000 lei Repriza II-a

Drapel	62	0
Caiafa	62	0
Nolcică	61½	Huţuleag
Puişor	61	Vincent
Jessica	58½	Gosztonyi
Lăpuşneanca	56½	0
Elvira	56½	Iosza

Premiul FLEAC — 1000 m. 20.000 lei

Tatja	51½	Crişan
Opinca	43½	Durnea
Etiquette	52½	x
Fioretta	48½	Tănase
Dictator	45	x
Hazard	52½	Vincent
Bucurescioara	43½	Oprescu

Pr. SAGEATA — 1300 metri Handicap — 25.000 lei

Almaş	61½	0
Realist	59	0
Ticu	58½	0
Molda	58	Gill
Coniţa II	55½	Cucu
Străjer	55	Garner
Smeu	53½	Mullot
Şoim	51½	Vincent
Melitta	51	Oprescu
Suliţa	49	Crişan
Olaf	48½	Tănase
Traviata	47	Urd[illegible]nu
Fioretta	43½	0
Hazard	40½	0
Lăncier	40	0
Dictator	40	0

Un nou pariu austriac azi la Băneasa

La Băneasa începe azi un nou joc austriac.

Jockey Clubul oferă un premiu iniţial de 30.000 de lei căruia îi se vor adăoga două treimi din suma jucată azi.

Duminică la Viena

O REUNIUNE INTERNAŢIONALA

Cabala învins. Proba de obstacole a revenit unei iepe franceze

Pe o vreme splendidă s'au disputat Duminică la Freidenau (Viena), trei importante curse ale sezonului de toamnă, la care au participat, afară de cei mai buni cai vienezi, şi reprezentanţii mai de seamă ai turfului francez, german şi ungar.

Proba vedetă, „Herbst-Moden Preis" (2400 m., 12.000 R. M.), a fost câştigat de Trollius, care după mare luptă a învins cu un scurt cap pe învingătorul Saint Leger-ului ungar, Cabala.

Premiul „Graf Hugo Henckel-Erinnerung", rezervat doi-anilor, a revenit lui Octavianus, urmat de Perosi şi Aldershot.

Marele Premiu de Vânătoare, disputat pe 5000 m., a fost câştigat de iapa franceză Mademoiselle Deiri.

REZULTATELE

HERBST-MODEN PREIS (2400 m. — 12.000 R. M.)

TROLIUS	57	E. Bohlke
Cabala	57	J. Gutai
Wunderhorn	52	H. Berndt
Blasius	57	H. Held
Dragomyos	49	J. Szentgyörgy
Ultimo	54	W. Vasas
Mister Chum	54	St. Heiling

Cota: 37; 13, 17, 12:10.

GRAF HUGO HENCKELS ERINNERUNGS PREIS (1600 m. — 6000 R. M.)

OCTAVIANUS	57	G. Striet
Perosi	56	W. Held
Aldershot	55	J. Balog
Anekdote	52	Zehmisch
Tritogeneia	52	W. Vasas
L'Enestou	52	Szentgyörgy
Beatrix	50½	St. Heiling

Cota: 52; 14, 11, 12:10.

GROSSES WIENER HERBST JAGDRENNEN (5000 m. — 4500 R. M.)

M. DEIRI	61	Lt. Hagelin
Mèrges		J. Szovátai
Ma Recompen	68	Lt. Klewitz
R. Pantalion (căzut)	70	R. Andole

Cota: 19; 11, 14:10.

Alergările de trap

BANEASA-TRAP; Ziua 11-a

Sâmbătă 5 Noembrie a. c.

— PROGRAM DEFINITIV —

Premiul AMNERIS
Condiţie (1/1) — 13.000 lei

2100 Vrăjitor, Desiş, Elişor.
2120 Ştrengar, Harry Boy, Elena, Primăvara, Diadia Lul, Măgura.
2140 Cavaler, Tais.
2160 Dudu Gordon, Dor de Ducă.
2180 Adda Worthy, Beţiv, Candriu.
2200 Dorka.
2260 Josedale Margot.
2280 Petruş.

Premiul NIL
Handicap — 13.000 lei

1700 Tufănica, Furor, Dor de Ducă, Elena.
1720 Ostaş, Peter Gordon, Zenit, Dâmb, Holló, Igen, Guy Worthy, Primăvara, Tais.
1740 Baron, Dudu Gordon Zvon, Oborean, Cavaler.
1760 Puica, Mura II, Lancia.
1780 Kalifa, Makrele, Mura, Mister.
1800 Mohor.

Premiul RAMFIS
Condiţie (1/10) — 18.000 lei

2100 Fruntaş, Eggy, General Worthy.
2120 Busuioc, Pinkerton, Lăcrămioara, Handicap.
2140 King Worthy, Kamaa, Pikaver, Sonia Worthy, Duda.
2160 Cupidon, Harry Piel, Ninon.
2180 Havana, Ben Hur.
2200 Nation.

Premiul ISIS
Handicap — 15.000 lei

1700 Zgomot, Izma, Spic.
1720 Durdulia, Zalud, Handicap.
1740 Fruntaş, Glonţ, Lăcrămioara, Pikaver, Ciclon, Leu, Brad, Livada.
1760 Dona Worthy, Isabela, Sonora, Aventurier.
1780 Sonia Worthy.
1800 Coconaş, Benito H. P., Rugina, Harry Piel.

Premiul VERDI
Condiţie — 21000 lei

2120 Josedale Margot.
2140 Jeaninne Worthy, Cupidon, Uţa.
2160 Lucifer II, Havana, Primrose, Sam Worthy.
2180 Naplopo, Pai, Gretelbub, Opanka.
2200 Roland D.
2240 Gondolat II.

Premiul AMONASRO
Handicap — 18.000 lei

1700 Kismet.
1720 Colina, Viziru, Talaz, Szelvesz, Voevodul Ţiganilor, Ieroşca II, Catinca, Pleava.
1740 Edith, Giuditta, Uţa, Luntraş, Venezia, Guardian Girl, Hencegnö.
1760 Rosalinde, Naverno.
1780 Antrag, Oszlány, Amsel.
1800 Gretelbub, Kitty Clair.
1820 Voraus.

Premiul AIDA
Record — 18.000 lei

2100 Jeles II.
2120 Kamaa, Bruma II, Legionar, Peter Worthy, Igor, Iubita.
2140 Viziru, Dolly Worthy, Ninon, Pleava, Ezer jö.
2160 Ideal, Cupidon, Uţa, Josedale Margot, Guardian Girl, Ducesa.
2180 Edith, Katy Caid, Blondella, Valentio, Nation, Pock.
2200 Anny Worthy, Gruia.
2220 Trixie.

Premiul RADAMES
Performanţă — 15.000 lei

1700 Zvon, Peter Gordon.
1720 General Worthy, Lancia.
1740 Glonţ, Busuioc, Durdulia, Olenea, Vuet, Handicap, Sultan II.
1760 Zgomot, Legionar, Sultana, Geisha.
1780 Benito H. P., Sonia Worthy, Sorvaneţ, Sonora, Aventurier.
1800 Cupidon, Ben Hur, Pandur, Brebenea, Ghid.

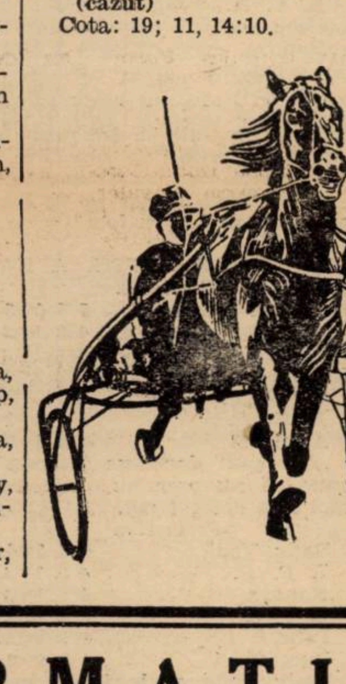

INFORMAŢII

● AU FOST distanţaţi:

Guy Worthy în parcursul premiului Picador, pentru mers neregulat.

Aventurier în parcursul aceleiaşi alergări, pentru galopuri repetate.

Sorana şi Voevod în parcursul premiului Isolda pentru galopuri repetate.

Talaz dela locul al cincilea în premiul Tristan, deoarece a galopat la sosire.

Friederike în aceiaşi alergare fiindcă a câştigat teren în galop.

Crăiasa şi Comoara în parcursul premiului Carmen, pentru galopuri repetate.

Lăcrămioara, dela locul întâi în repriza întâia a premiului Escamillo, deoarece a galopat la sosire.

● **ŞI-AU AMELIORAT** recordul carierii:

Măgura cu 9 zecimi de secundă; a parcurs kilometrul în 1,36,7.

Candriu cu 7 zecimi de secundă; a stabilit 1.33,8.

Pan Worthy cu 2,1 secunde; a reuşit 1.37,3.

Tufănica cu 2 secunde; şi-a fixat recordul la 1.36,3.

Vrăjitor cu 1,6 secundă; noul record 1.37,7.

Va-ta cu 8 zecimi de secunde; a marcat 1.35,8.

● DAM mai jos cotele plătite la jocul de event.:

La Tribună:

Brad — Havana 16;

Havana — Măgura 71;

Măgura — Guardian Girl 657;

Guardian Girl — Pan Worthy 5195;

Pan Worthy — Anny Worthy 927;

Anny Worthy — Pinkerton 987;

Pinkerton — Tutun 119;

Tutun — Pleava 482;

La Peluză:

Brad — Havana 15;

Havana — Măgura 102;

Măgura — Guardian Girl Câmp 67;

Guardian Girl — Anny Worthy 1300;

Anny Worthy — Pinkerton 800;

Pinkerton — Tutun 161;

Tutun — Pleava 925.

● **JOCUL AUSTRIAC** a continuat eri la Băneasa Trap, premiul ajungând la 72.940 de lei. **Guardian Girl şi Pan Worthy** făcând serioase trieri, jocul s'a închis.

● EVENTUAL va funcţiona azi în cursa a doua cu a treia (repriza întâia a premiului Magnesium şi premiul La Belle Marion) şi a patra cu a şasea (repriza a doua a premiului Magnesium şi premiul Săgeata).

● PACAHANTOS aparţine în proporţie de 50% d-nei Vârlan şi d-lui Negoescu. Iapa va fi condusă în probele publice de V. Vârlan.

BARON a fost cumpărat antrenorul Dobrescu dela d. Cerbeanu.

● CICLON a fost vândut de d. G. Constantinescu.

Eri la Băneasa-Trap

Asistenţă numeroasă, rezultate importante şi cote mari

Anny Worthy a câştigat premiul Toreador. Măgura, în accentuat progres. Pleava, Guardian Girl şi Tutun au concurat excelent. Austriacul s'a închis

Societatea hipică română continuă să organizeze cu brio. Şi întrunirea de eri s'a soldat cu o perfectă reuşită, graţie unui program bun care a atras o asistenţă numeroasă. Unele rezultate prezintă o deosebită însemnătate. Deaceia ne vom ocupa de ele.

Anny Worthy a câştigat premiul Toreador

Proba capitală a zilei, premiul Toreador, a reunit la plecare o parte din bunii trăpaşi ai turfului nostru printre care şi excelentul Amilkar.

In regres, armăsarul grajdului Sterea, a cedat. Anny Worthy în schimb, a marcat o excelentă performanţă care o arată în cea mai bună formă.

Nu trebue neglijat că a dispus de Poeniţa dându-i 40 de mteri, de Jade şi Amilkar, dela cari primea 20 şi 40 de metri respectiv. Chiar dacă avem în vedere că Amilkar nu este bine, victoria fiicei lui Volo Worthy prezintă o deosebită însemnătate.

GUARDIAN GIRL ŞI PLEAVA AU CONCURAT EXCELENT

Alte două iepe cari au concurat peste aşteptări sunt Guardian Girl şi Pleava.

Prima în premiul Tristan pe 2180 de metri a marcat 1.20,6. Incontestabil că a stabilit o valoare foarte bună.

Pleava în ultima cursă a zilei, premiul Don José, a manifestat o perfectă formă, alergând ca în zilele ei bune. Dovadă faptul că a dispus de Pandur la egal şi de Uţa la 20 de metri.

D. DOBRESCU
Conducătorul iepei Pleava

MAGURA, O IAPA UTILA

Interesant de relevat mai este transformarea iepei Măgura. Până acum o lună părea o inutilitate. Intr'un interval atât de scurt a reuşit însă o ameliorare mare radicală, datorită căreia poate fi trecută în rândul elementelor utile. Eri, în premiul Isolda a dispus de Florita şi Candriu, dela cari primea 40 şi 60 de metri.

TUTUN, UNUL DIN LEADERII TREI-ANILOR INDIGENI

Remarcabil a mai concurat Tutun. Având o deosebită predilecţie pentru parcursurile lungi, pensionarul d-lui Stănciulescu a concurat impecabil în repriza a doua a premiului Escamillo. Este un viitor derbyst.

CELELALTE REZULTATE

Au mai câştigat Pinkerton, Pan Worthy, Havana şi Brad.

Menţiuni pentru Pinkerton şi Pan Worthy. Havana şi Brad aveau situaţii clare.

COTE MARI

La mutual şi event s'au înregistrat câteva cote mari.

Cea mai mare a fost 5195 pentru 10 raportată la event de combinaţia Guardian Girl—Pan Worthy.

Rezultatul alergărilor de eri

Premiul PIKADOR — Condiţie
(14,03) 8000, 2000, 1000, 500 lei

1	Brad	1760	2.47³	1.35¹	Fischer	11	12
2	Spic	1800	51²	35¹	Gram	1050	1480
3	G-ral Worthy	1800	52²	35⁷	Corol	94	38
4	Tava	1820	52⁴	34⁷	Drăgotescu	373	370
	Sultana	1820	54	34⁷	Zabelin	873	740
	Fruntaş	1840	55¹	36²	Borisiac	101	65
	Zgomot	1780	56	38⁹	Gaidaev	194	1480
	Ivan	1840	3.26⁷	2.01⁶	Romaniuc	1406	1480
d	Aventurier	1720	06⁸	1.45⁵	T. Marcu	291	1480
d	Guy Worthy	1700	oprit	—	Ghinea	470	740

Brad (Badea Petre—Beghindra) aparţine d-lor N. şi P. Veluda.
Cota: Trib. 11; 10, 30, 14. Pel: 12; 11, 48, 13 lei.

Premiul MERCEDES — Condiţie
(14,26) 12.000, 3700, 1500, 800 lei

1	Havana	2180	3.15³	1 29⁶	Andreevsky	10	12
2	Pock	2200	15⁶	28⁰	Fischer	94	54
3	Kamaa	2140	17	32¹	Grünvald	663	520
4	Nation	2220	17¹	28⁸	Gaidaev	593	241
	Dolly Worthy	2140	17⁷	32⁴	Corol	124	98
	Cupidon	2180	18⁸	31³	M. Pavlic	648	172
	Pinkerton	2120	30⁴	39³	G. Gram	1103	520
	Jeannine W.	2220	30⁷	34⁹	Terehov	137	190

Havana (Texas—Hannerl) aparţine d-lui I. Tulcianov.
Cota: Trib. 10; 10, 12, 16. Pel. 12; 11, 12, 20 lei. Event 16—15 lei.

Premiul ISOLDA — Condiţie
(14.50) 8000, 2000, 1000, 500 lei

1	Măgura	1720	2.45⁶	1.36³	Szabo	39	74
2	Florita	1760	46²	34⁴	Drăgotescu	58	74
3	Candriu	1780	46⁹	33⁸	Fischer	51	29
4	Cavaler	1740	48³	36⁷	N. Ionescu	107	83
	Geisha	1780	48⁶	34⁷	Andreevsky	71	121
	Elena	1720	52⁸	40⁵	Borisiac	704	375
	Primăvara	1700	55⁸	43⁵	Pavlic	50	39
	Kirasa	1780	3.08	51⁹	Gaidaev	263	162
	Luminiţa	1680	23⁶	2.01²	Motea	2938	2240
d	Ghimp	1680	2.51²	1.36²	Slobozenco	92	166
d	Sorana	1720	3.07⁶	49¹	Podoleacov	242	375
d	Voevod	1680	10³	53³	Crotenco	4401	2240

Măgura (H. P.—Makvirag) aparţine d-lui Lt.-Col. Trifulescu.
Cota: Trib. 39; 13, 24, 16. Pel. 74; 16, 18, 17 lei. Event 71—102 lei.

Premiul TRISTAN — Handicap
(15,13) 9000, 2300, 1000, 700 lei

1	Guardian Girl	2180	3.15⁴	1 29⁶	E. Fischer	47	56
2	Rugina	2160	15⁹	30⁷	G. Ghinea	47	57
3	Sonia Worthy	2140	15	31⁶	Corol	21	23
4	Ciclon	2100	16⁷	33⁷	Dobrescu	46	60
	Luntraş	2180	20¹	31⁸	T. Tassopol	130	141
	Fama	2200	22²	31⁹	Bordei	83	61
	Szelvesz	2160	31⁶	38	K-niţky	631	433
	Talaz	2160	16⁸	31	D-trescu	132	680
d	Friederike	2120	opr	—	Crainic	133	87
d	Harry Piel	2160	opr	—	Dobrescu	46	60

Guardian Girl (Guardian Trust—Girlie) aparţine d-lui Dr. I. Pantelimon.
Cota: Trib. 47; 23, 51, 14. Pel. 56; 16, 47, 15 lei. Event 657. Pel. câmp 67 lei.

Premiul CARMEN — Handicap
(15,37) 8000, 2000, 1000, 500 lei

1	Pan Worthy	1780	2,51³	1.37³	Borisiac	177	168
2	Tufănica	1760	51⁵	36³	Gaidaev	104	69
3	Vrăjtor	1760	51⁹	37⁷	Podoleacov	35	42
4	Va-ta	1800	52⁴	35⁸	Drăgotescu	207	258
	Oborean	1820	52⁸	35	Crainic	30	27
	Zenit	1800	52⁹	36¹	Andreevsky	35	42
	Zvon	1820	55²	36³	I. Crotenco	415	272
	Tais	1780	57²	39⁶	Pavlic	107	183
	Desiş	1720	57³	43¹	Ghinea	183	272
			58⁴	41⁴		228	213
	Diadia Lul	1760	10⁷	47¹	Dobrescu	394	291
	Dor de Ducă	1780	21⁶	58⁸	Slobozenco	1142	1870
	Valmaş	1700	56⁷	43⁶	D. Pavel	50	53
d	Comoara	1700	28⁷	43⁹	E. Fischer	653	1870
d	Crăiasa	1720			Tassopol		

Pan Worthy (Volo Worthy—Palika) aparţine grajdului Biriuza.
Cota: Trib. 177; 27, 81, 65. Pel. 168; 39, 50, 72 lei. Event 5195—670 lei.

Premiul TOREADOR — Condiţie
(16,04) 12.000, 3700, 1500, 800 lei

1	Anny Worthy	2160	3.13⁸	1.29⁷	Corol	97	81
2	Poeniţa	2120	14	31⁵	Szabo	157	127
3	Amilkar	2200	14¹	28²	E. Fischer	21	23
4	Jade	2180	14⁷	29³	Gaidaev	21	23
	Primrose.	2180	15²	29⁵	T. Marcu	922	1075
	Gruia	2180	17⁶	30⁶	Andreevsky	218	84
	Josedale M.	2120	17⁹	33³	Grünvald	19	20

Anny Worthy (Volo Worthy—Amaryllis) aparţine d-lui I. Franc.
Cota: Trib. 96; 62, 31. Pel. 81; 35, 21 lei. Event 927—1300 lei.

Premiul ESCAMILLO — Handicap — Rrepriza I-a
(16,28) 10.000, 3000, 1500, 500 lei

1	Pinkerton	2140	3.21³	1.34¹	Gramm	61	68
2	Jeles II	2160	22⁷	33⁸	Drăgotescu	25	23
3	Mura II	2120	23⁴	35⁸	T. Marcu	48	42
4	Zalud	2160	23⁷	34³	Dobrescu	91	73
	Puica	2140	24⁴	35⁵	D-ra. Crist.	538	342
	Lancia	2120	26⁶	37⁴	E. Fischer	240	141
	Eggy	2180	30⁸	36⁷	Pavlic	193	141
	Valona	2100	depar.	—	D. Pavel	2640	1366
	Kalifa	2140	oprită	—	Gaidaev	350	251
	Lăcrămioara	2160	3.21²	33¹	Crotenco	45	62

Pinkerton (Volo Worthy—Peggi) aparţine d-lui Gavrilescu.
Cota: Trib. 61; 21, 15, 18. Pel. 68; 19, 13, 15 lei. Event 987—800 lei.

Premiul ESCAMILLO — Handicap — Repriza II-a
(16,50) 10.000, 3000, 1500, 500 lei

1	Tutun	2180	3.23⁴	1.31⁶	Slobozenco	21	24
2	Livada	2180	23⁶	33⁴	D-ra Crist.	78	74
3	Leu	2180	23¹	33⁴	Marcenco	fără	par.
4	Mura	2140	24¹	35⁴	Szabo	82	76
	Makrele	2160	27¹	35⁹	Grünvald	85	108
	Sultan II	2140	27⁷	37¹	Gaidaev	71	80
	Durdulia	2160	28	36³	Corol	65	74
	Mister	2180	30³	37⁴	Fischer	278	242
	Handicap	2160	34³	39³	Borisiac	81	68

Tutun (Bandi—Turma) aparţine d-lui N. Stănciulescu.
Cota: Trib. 21; 10, 10, 10. Pel. 24; 13, 16, 14 lei. Event 119—161 lei.

Premiul DON JOSÉ — Record
(17,11) 10.000, 3000, 1500, 500 lei

1	Pleava	2180	3.18	1.30⁸	Dobrescu	127	190
2	Uţa	2200	18³	30¹	Pavlic	45	28
3	Busuioc	2100	18³	34⁵	Ghinea	174	212
4	Ninon	2180	18⁶	31²	Terehov	99	204
	Ducesa	2200	19⁴	30⁶	Tassopol	202	261
	Pandur	2180	19⁵	31⁵	Fischer	18	18
	Duda	2140	19⁶	33³	Szabo	139	106
	Peter Worthy	2160	19⁹	32⁵	D-ra Crist.	695	368
	Eftin	2140	21	33⁹	Crainic	174	502
	Bruma II	2160	25⁸	35³	Komarniţky	343	277
	Olenca	2100	28⁵	38³	Gaidaev	695	425
	Legionar	2140	35⁸	40⁸	Slobozenco	772	460

Pleava (Paftaş—Varga) aparţine d-lui G. Constantinescu.
Cota: Trib. 127; 49, 21, 44. Pel. 190; 36, 25, 48 lei. Event 482—925 lei.

DELA COȘ LA PLASĂ

Hai Haiul a dispus de Aurora

luând conducerea în cupa Al. Băluță

Caraiman și-a făcut un debut promițător învingând pe Bonaparte

Eri după amiază terenul C. F. R. a găzduit o interesantă reuniune de volley-ball feminin.

Este vorba de a treia etapă a cupei Al. Băluță, trofeu donat de gruparea C. F. R., care după un început modest, prezintă momentan un deosebit interes, atât din partea grupărilor participante, cât și din partea publicului, care a fost eri într'un număr foarte mare, ceeace confirmă cu prisosință cele afirmate mai sus.

Buna organizare a acestui program, a făcut ca atât spectatorii, cât și echipele să rămână perfect mulțumiți.

In deosebi etapa de eri în cadrul căreia s'au disputat cinci partide, care au hotărât definitiv pe acele echipe care vor lua parte în turul secund, a fost la înălțime.

In fața acestui interes echipele au căutat să dea tot randamentul posibil și au reușit, toate făcând partide strălucite, care au mulțumit pe deplin tot „poporul".

Trecând la rezultate vom sublinia în primul rând strălucita victorie, asupra Aurorei, obținută de Hai Hai, care și-a revenit în formă și promite ca în matchul de Duminică, contra ulfreșului, să facă o partidă de zile mari.

Celelalte rezultate, în raport cu lotul de jucătoare cu care s'au prezentat echipele, sunt perfect reale și oglindesc ca și derbyul zilei, perfect raportul de forte dintre combatante.

CUM AU DECURS MATCHURILE : RADU VODA—DELAVRANCEA 15-3: 15-4

Din cauza orei la care s'a disputat partida, Delavrancea nu a putut prezenta ecnipa complectă, randamentul fiind astfel micșorat.

In schimb Radu Vodă cu moralul ridicat a furnizat o partidă frumoasă reușind să dispună ușor de adversar.

Jocul a decurs tot timpul în avantajul învingătorilor, așa că o descriere mai amănuntită nu se poate face.

S'a recunoscut dela învingătoare toată echipa, iar dela Delavrancea jocul slab făcut din cauza lipsei complecte de moral.

CARAIMAN—BONAPARTE

15—3; 11—15; 15—10

Jocul cel mai pasionant a fost furnizat de întâlnirea dintre fosta echipă a Telefon-Clubului și Bonaparte.

Cauza acestei aprigi dispute este elanul și dorința de victorie ale Caraimanului, ajutat de faptul că Bonaparte nu a putut prezenta echipa complectă.

Dela început, Caraimanul ia conducerea și speculând locul liber ditre adversare reușește să-și adjudece primul set cu o extremă ușurință.

In cel secund lupta este însă mult mai strânsă căci cele cinci „bonapartiste" nu vor să cedeze așa ușor și depun eforturi mari pentru însușirea acestui set, care până la urmă le revine pe merit.

Setul decisiv începe calm din partea Caraimanului în timp ce jucătoarele dela Bonaparte sunt nervoase și deoarece caută ca mingiile să fie cât mai eficace fac greșeli nepermise pierzând mingii ușoar și puncte sigure.

Rezultatul final e favorabil Caraimanului, ale cărui jucătoare și-au luat astfel o frumoasă revanșe asupra înfrângerii suferită subt titlul de Telefon Club, în prima etapă a campoinatului.

S'au remarcat Simion Petrovan și Monica Bolintineanu dela învingătoare, iar de la învinse Anny Agapie și Tully Marinescu.

DELAVRANCEA—MONITORUL OFICIAL 15—6; 15—4

De data aceasta cu „căpitana" în formație, Delavrancea a reușit într'un stil impresionant să dispună de un adversar destul de dificil.

Monitorul a rezistat frumos, dar numai la primele mingii ale setului întâi, apoi s'a lăsat dominat complect.

Jocul a fost spectaculos fiind presărat cu multe faze de joc frumoase.

Cel mai bine au jucat Leni Tomescu, Adriana Georgescu și Micșunica Gheorghiu dela învingătoare.

La Monitorul Oficial toate au jucat la fel.

IUREȘ CLUB—RADU VODA 15—12; 15—10

In cadrul acestei cupe, Iureșul s'a prezentat pentru prima oară cu jucătoare dela prima echipă, dar numai cu patru, ceeace a făcut ca matchul cu Radu Vodă să fie destul de lung, fiind numeroase schimburi de serviciu.

Jocul a fost spectaculos căci Radu Vodă a știut să profite de spațiul liber, care aici era destul de mare.

S'au remarcat dela învingătoare Marie-Huge, Călciurescu și Etta Mănescu, iar dela Radu Vodă Nicki Caralulis.

HAI HAI—AURORA, 15—7; 15—13

Cea mai interesantă întâlnire a zilei, a fost acea dintre Hai Hai și Aurora.

Jocul se anunță cu atât mai interesant, cu cât învingătoarea avea să ia conducerea în clasamentul cupei, deci un stimulent puternic pentru ambele echipe.

Diferite cauze fac pe Hai Hai să-și strângă cu greu echipa și să înceapă numai în cinci jucătoare.

Dela început prin „bombele" lui Nona Moleavini și Ciorica Negrescu Hai Haiul ia conducerea așa că atunci când vine și-a șasea jucătoare, Rozeta Furlungeanu, situația este destul de bună.

Hai Hai are set-ball la patru, dar pierde mingea căci Corina Vetra calcă de două ori „apa" și permite Aurorei să mai facă încă trei puncte.

In setul secund jocul este mai disputat și Aurora este aceia care are conducerea, datorită Stelei Bucșescu care joacă foarte bine,

La Hai Hai, Nona Vetra și Rozeta Furlungeanu sunt acelea care joacă mai bine și reușesc cu concursul coechiperelor să egaleze la matchball. Un serviciu în fileu și Aurora mai face patru puncte, care însă sunt ultimile, Hai Haiul revenind serios și adjudecându-și victoria.

In general jocul a plăcut

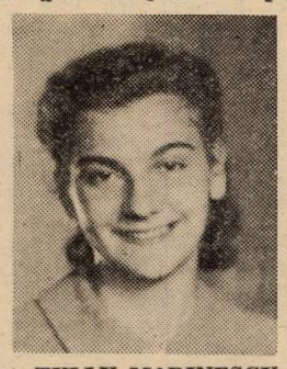

TULLY MARINESCU

foarte mult având faze clare și spectaculoase, aplaudate de numerosul public.

SITUAȚIA

In clasament, conduce Hai Hai cu trei partide jucate,

ȚUCA LAZARIADE

toate câștigate urmat la egalitate de Caraiman.

Apoi vine Aurora, cu două partide câștigate.

Plutonul este încheiat de E. F. A., care nu s'a prezentat de loc.

Pentru turul al doilea s'au calificat: Hai Hai. Caraiman, Aurora, Start Club, Iureș Club, Bonaparte, Delavrancea și Radu Vodă.

Au fost eliminate, Monitorul Oficial și E. F. A.

Viitoarea etapă va fi probabil Marți 8 Noembrie.

— gh. epuran —

Clasamentele campionatului de volley după cea de a cincea etapă

Lipsa de spațiu ne-a împiedicat să publicăm clasamentele după etapa a patra, ce s'a disputat la 26 Octombrie.

Publicăm în schimb astăzi clasamentele împreună cu cea de a cincea etapă.

VOLLEY FEMININ

Categoria I-a

Start Club	5 5 0=5
Iureș Club	5 4 1=4
Aurora	5 3 2=3
Bonaparte	5 3 2=3
Hai-Hai	4 2 2=2
Sportul Studențesc	5 1 4=1
Caraiman	3 0 3=0
Macaby	4 0 4=0

Campionatul primei categorii feminine a început să-și contureze forma definitivă.

După cât se parte, lupta pentru titlu se va da în primăvară între cele două protagoniste: Start și Iureș, după ce în prealabil, aceste grupări vor avea de respins Duminică asalturile a doi „out-sideri": Bonaparte și Hai-Hai.

CATEGORIA II-a

Seria I-a

Vergu	5 5 0=5
Aurora B.	5 3 2=3
Radu Vodă	5 3 2=3
Crai Nou	5 3 2=3
Viforul Dacia	5 3 2=3
Sportul Studențesc	5 2 3=2
Inainte	5 1 4=1
A. S. A.	5 0 5=0

In categoria secundă, în prima serie, Vergu și-a asigurat campionul de toamnă, căci are un avantaj de două puncte asupra celor patru ocupanți ai locului doi.

Seria II-a

E. F. A.	4 4 0=4
Bonaparte B.	4 4 0=4
Start Club B.	5 3 2=3
Delavrancea	4 2 2=2
Monitorul Oficial	4 2 2 =2
Farma Club	4 0 4=0
Miorița	4 0 4=0

In seria II-a locul prim și-l împărțesc „frățește" E. F. A. și Bonaparte B.

Start Club B, care se anunța drept un redutabil adversar, a fost scos deocamdată din cursa campionatului.

Delavrancea, care pe zi ce trece își găsește coheziunea necesară ocupă locul patru în clasament.

VOLLEY, *Categoria I-a*

Telefon Club	4 4 0=4
O. C. B.	5 4 1=4
Sp. Studențesc	5 3 2=3
Macaby	5 3 2=3
V. S. C.	5 2 3=2
C. F. R.	3 1 2=1
Aurora	5 1 4=1
Bonaparte	4 0 4=0

După cum am arătat și în retrospecțiunile de eri, Telefon Club se opate considera campion de toamnă.

O. C. B.-ul îl talonează de aproape, fiind la rândul său urmat de Sportul Studențesc și Macaby.

REZERVELE CATEG. I-a

Sportul Studențesc	5 5 0=5
C. F. R.	4 4 0=4
Bonaparte	4 3 1=3
O. C. B.	5 2 3=2
Macaby	5 2 3=2
Aurora	5 2 3=2
V. S. C.	5 1 4=1
Telefoane	5 0 5=0

La rezerve, speranțele universitarilor conduc cu multă autoritate fiind secondați de C. F. R. și Bonaparte.

O luptă crâncenă se dă pentru locul patru în clasament, candidații fiind O. C. B., Macaby și Aurora.

VOLLEY, CATEG. II-a

Seria I-a

Vergu	5 5 0=5
A. S. A.	5 4 1=4
Caraiman	5 3 2=3
Viitorul	5 3 2=3
C. F. R. T. B.	5 2 3=2
Viforul Dacia	5 2 3=2
A. S. 13	5 1 4=1
Inainte	5 0 5=0

In seria I-a din categoria secundă Vergu a luat conducerea plutonului începând să se distanțeze.

O frumoasă revenire are Viitorul. Tânăra echipă „Lăzăristă" a „săltat" din pen-ultimul, până la al treilea loc din clasament.

Seria II-a

Avântul Sportiv	4 4 0=4
Radu Vodă	4 3 1=3
I. P. R.	4 3 1=3
E. F. A.	4 3 1=3
Pebe	4 2 2=2
Rahova	4 2 2=2
Luceafărul	5 1 4=1
Energia	5 0 5=0

In seria II-a, Avântul Sportiv datorită faptului că are rutina acumulată în prima categorie, a luat conducerea clasamentului.

Radu Vodă, I. P. P. și E. F. A. se răsboesc pentru locul secund.

REZERVELE CATEG. A II-a

Seria I-a

Viforul Dacia	5 5 0=5
Vergu	4 3 1=3
Viitorul	3 2 1=2
Inainte	4 2 2=2
Caraiman	4 1 3=1
A. S. A.	4 1 3=1
A. S. 13	4 0 4=0

„Galbenii" dovedesc în această serie că nu prea au adversari căci s'au detașat net.

Seria II-a

Radu Vodă	4 4 0=4
I. P. P.	4 3 1=3
Rahova	4 3 1=3
E. F. A.	3 2 1=2
Pebe	4 1 4=1
Luceafărul	4 0 4=0

Radu Vodă e „leaderul" celei de a doua serie fiind amenințat de I. P. P. și Rahova.

CATEGORIA III-A

Prahova	4 4 0 = 4
Venus	3 3 0 = 3
Delavrancea	4 3 1 = 3
Crai Nou	4 2 2 = 2
Spiru Haret	4 2 2 = 2
Monitorul Oficial	4 2 2 = 2
Miorița	4 1 3 = 1
Tirul	5 1 4 = 1
Sp. Muncitoresc	5 0 5 = 0

In categoria III-a Prahova a luat conducerea clasamentului fiind urmat de Venus și Delavrancea. E interesant însă dacă și săptămâna viitoare ploeștenii se vor menține în frunte, căci vor avea de suportat Duminică asaltul Venusului.

REZERVE

Seria I-a

Delavrancea	4 4 0 = 4
Prahova	4 3 1 = 3
Radu Vodă	5 3 2 = 3
Tirul	3 2 1 = 2
Crai Nou	3 1 2 = 1
V. S. C.	4 1 3 = 1
A. S. A.	5 1 4 = 1
Sp. Studențesc	5 1 4 = 1

Răzbunându-se la rezerve Delavrancea conduce clasamentul cu cele mai mari șanse de a rămâne în frunte.

SERIA II-a

Macaby	5 5 0 = 5
C. F. R.	4 3 1 = 3
V. Dacia	5 3 2 = 3
Vergu	5 2 3 = 2
Spiru Haret	4 1 3 = 1
Miorița	5 0 5 = 0

In seria II-a Macaby cu o echipă bine pusă la punct are șansa de a rămâne campioan de toamnă.

Modificări în regulamentul jocului de handball

Aseară s'a ținut la federația română de handball, o importantă ședință, în care s'a discutat nouile modificări aduse jocului de handball.

După citirea noului regulament care cuprinde toate modificările s'a luat în discuție lovitura de 13 m.

Vechiul regulament prevedea lovitură de pedeapsă de la 13 m., contra echipei în apărare, numai atunci când infracțiunea era comisă în spațiul careului de 16. Prin noua regulă orice jucător care în terenul său de joc atacă violent sau periculos un adversar, acest atac fiind chiar pe linia de centru, arbitrul va dicta o lovitură de pedeapsă dela 13 m., contra echipei în apărare.

Avându-se în vedere importanța acestei reguli, au asistat la ședința de mai sus, toți arbitrii aparținând ligii Muntenia, urmând ca această regulă să se aplice dela data de 6 Noembrie a. c.

Se recomandă grupărilor să-și procure noul regulament și să-l aducă la cunoștința jucătorilor, iar d-nii arbitrii sunt obligați de a și-l însuși.

Grupările și arbitrii din cuprinsul ligii Muntenia se pot adresa direct ligei, iar restul grupărilor precum și d-nii arbitrii federației române de handball, str. G. G. Cantacuzino No. 33.

Sporturi mecanice

Activitate intensă la sfârșit de sezon

Programul motociclist al anului mai conține trei reuniuni. Grupările „A. R. M. A.", „Metropola" și „Moto Club Român" sunt în pragul ultimelor organizări

După cursa de coastă disputată în ziua de 16 Octombrie la Poiana Brașovului, se părea că, peste activitatea motociclistă s'a lăsat cortina finalului de sezon. Se credea chiar că epilogul manifestărilor de acest gen va fi format de desfășurarea unui concurs de moto-cross care, de fapt, face parte dint'o ramură separată a sportului pe două roți.

Iată însă că zilele frumoase ale acestui sfârșit de toamnă au constituit un îndemn și un stimulent, pentru conducătorii grupărilor noastre de specialitate. Și, de unde până mai zilele trecute se bănuia că motocicletele vor fi neîntârziat trecute la iernat, acum ne găsim în preajma unor evenimente cari vor colabora la îmbogățirea programului anului 1938.

REUNIUNEA PE PISTA

Amenințătoare la un moment dat, se părea că atmosfera va împiedica chiar desfășurarea reuniunei proectată în vederea redresării motociclismului pe pistă.

Inițiatorii întrunirei nu au dezarmat ci perseverând în ideia lor au hotărît, după cum noi am arătat la timp, ținerea acestei întruniri, Duminică dimineața, pe velodromul Ștefan cel Mare.

Marți seara, conducătorii clubului „A. R. M. A.", care va asigura regia s'au întrunit în ședință specială și au fixat programul bazați pe satisfacția cu care a fost primită ideia reuniunei pe pistă. Motocicliștii sunt gata să își continue activitatea și au răspuns în număr mare, apelului lansat.

Datorită atenției pe care motocicliștii noștri o arată acestei încercări de reînviere a curselor pe pistă, organizatorii au hotărît să pună în program probe pentru toate categoriile de alergători. Vor fi întreceri pentru începători, alergări pentru drumeți consacrați, sidecariști, sportivi, turiști, etc. In total se vor desfășura șapte încercări, cari, după toate probabilitățile vor strânge la starturi peste 50 concurenți.

Va fi, după cum se vede, o reuniune populată care are toate șansele să servească scopul pentru care ea a fost organizată.

CURSA DE VITEZA PE CIRCUIT

La numai două zile după reuniunea dela velodrom, de Sf-ții Mihai și Gavril (8 Noembrie), clubul „Metropola" va face să se alerge, în parcelarea Jianu, sub denumirea de „Circuitul Metropola", o cursă de viteză.

Intrecerea se va desfășura pe un circuit în lungime de 1.500 metri — a fost măsurat eri exact, de noi — prevăzut cu șapte virajuri pe dreapta și trei pe stânga. Are de asemenea o linie dreaptă și una formând un unghiu foarte deschis, care permit ridicate viteze orare, cea mai lungă dintre aceste linii măsurând 450 metri.

Pe acest circuit se vor desfășur trei curse și anume:

CURSA I-a: categoria sport solo pentru toate motocicletele cu supape în cap indiferent de capacitate. Combustibil, benzină dela pompele de distribuție, 10 tururi de circuit.

CURSA II-a: motociclete de curse, indiferent de capacitate. Combustibil, special la alegerea concurentului. 15 tururi de circuit.

CURSA III-a: motociclete cu sidecar, indiferent de capacitate și combustibil, 2 tururi individual contra cronometrului.

Dat fiindcă circuitul desavantajează pe alergătorii cari conduc motocicletele cu ataș pe dreapta, propunem organizatorilor ca în această cursă, unul dintre tururi să fie efectuat într'un sens, iar cel de-al doilea, în sens contrariu. In acest fel, forțele vor fi perfect echilibrate și rezultatul nu va putea fi falsificat.

INSCRIERILE

Inscrierile se vor face pe o listă specială la sediul asociației b-dul Take Ionescu nr. 33 etajul I, la d. C. Aslan, între orele 9-13 și 16-19 până la data de 5 Noembrie a. c., orele 13.

Taxa de inscriere este de lei 100 care se va rambursa concurenților cari vor lua plecarea.

ANTRENAMENTUL

Circuitul va fi pus la dispoziția concurenților pentru antrenament în zilele de: 6 și 7 Noembrie între orele 9,30 și 11. Antrenamentul este obligator pentru toți concurenții în ziua de 7, când se vor trage la sorți și se vor împărți și numerele.

O ALERGARE IN TEREN VARIAT

In fine, ultima cursă a anului va fi regisată de Moto-Clubul Român care, împiedicat în primăvară să regiseze anualul său „Curier de Război", nu a renunțat la competițiuni ci înțelege să-și îndeplinească — cel puțin cu întârziere — obligațiunile ce și-a luat.

Deci, sezonul motociclist al anului 1938 se va încheia printr'o alergare în teren variat, menită să oțelească pe motocicliști în vederea unei eventuale campanii.

Ne place să credem, că dată fiind importanța acestei competițiuni ,organizatorii ei se vor bucura de cuvenitul sprijin din partea autorităților. De asemenea sperăm să vedem aliniindu-se la startul acestei probe, cât mai mulți militari motorizați.

Campionii motocicliști ai Germaniei

Campionatele motocicliste ale Germaniei au dat, în 1938, următoarele rezultate:

Categoria 500 cmc. — **1. Meier (B. M. W.), 18 puncte (campion al Europei la categorie); 2. Gall (B. M. W.), 6 puncte.**

Categoria 350 cmc. — **1. Winkler (D. K. W.), 12 puncte; 2. Fleichman (N. S. U.), 8 puncte.**

Categoria 250 cmc. — **1. Klupe (D. K. W.), 8 puncte (campion al Europei la categorie); 2. Petruschke (D. K. W.), 6 puncte.**

r. e. d.

Tazio Nuvolari va alerga până la 60 ani?

Reîntors dela Donington unde a repurtat ultima sa victorie, într'un sezon început cu accidentul dela Pau, Tazio Nuvolari s'a reîntors la Mantua spre a se odihni în sânul familiei.

Celor cari s'au interesat asupra activității lui viitoare, faimosul as al volanului le-a răspuns:

„Mă voi odihni până în primăvară; dar nu la Mantua, ci la Roma".

— Veți mai participa la marile curse de viteză?

— Desigur. de altfel ce vreți să fac spre a omorî timpul?

I s'a răspuns:

„Doar nu vă lipsesc milioanele. Puteți trăi din venit".

„Iată o meserie — a spus Nuvolari — care deocamdată nu mă atrage. Vom mai vorbi de acest lucru când voi avea 60 de ani".

Aceasta înseamnă că Tazio intenționează să mai alerge încă 13 ani de aci încolo.

Motociclistul Omobono Tenni a realizat cel mai bun timp în cel de al doilea „Circuit Taranto"

O. TENNI

Cu disputarea celui de-al doilea „Circuit Taranto" sezonul motociclist în Italia poate fi considerat încheiat. De acum în colo cei mai mulți alergători vor trece la odihnă pentruca vreo câțiva să-și îndrepte activitatea în domeniul recordurilor mondiale.

Este vorba de piloții fabricilor Guzzi și Benelli cari, încă în cursul acestei toamne, intenționează să corecteze mai multe recorduri în categoria 250 cmc.

Ultima cursă a sezonului s'a disputat la Taranto, pe un circuit în lungime de 2000 metri, foarte sinuos și destul de dificil. Acest lucru nu a împiedicat ca alergările zilei să fie neobișnuit de populate, astfel că cei peste 40.000 asistenți au fost pe deplin satisfăcuți de calitatea spectacolului oferit.

TENNI A REALIZAT CEL MAI BUN TIMP

Omobono Tenni și-a reînoit victoria de anul trecut, dar spre a triumfa a avut din greu de luptat cu Serafini care nu i-a cedat decât cu mai puțin de 5 secunde.

Și în celelalte categorii, lupta pentru victorie a fost foarte strânsă, după cum ușor se poate constata din următoarele rezultate tehnice:

MOTOCICLETE DE SERIE

Categoria 250 cmc. 1. Umberto Ranieri (Benelli), 30 km., în 23 min. 40 sec., cu o medie orară de 76 km. 056; 2. Italo Milani (Benelli), în 23 min. 43 sec. 3/5; 3. Alberto Rulli.

MOTOCICLETE SPORT

Categoria 500 cmc. 1. Bruno Villa (Gilera), 30 km. în 22 min. 32 sec. 4/5, cu o medie orară de 79 km. 834; 2. Ettore Campanelli (Benelli), în 22 min. 51 sec. 2/5; 3. Umberto Zagni.

MOTOCICLETE CURSE

Categoria 350 cmc. 1. Nino Martelli (G. M.), 40 km. în 29 min. 00 sec. 1/5, cu o medie orară de 85 km. 918; 2. Cora (Velocette), în 29 min. 13 sec. 2/5.

Categoria 500 cmc. 1. OMOBONO TENNI (Guzzi), 60 km. în 39 min. 11 sec., cu o medie orară de 91 km. 876; 2. *Dorino Serafini* (Gilera), în 39 min. 15 sec. 4/5; 3. Biagio Nocchi (Norton).

Un „document" din viața lui Petre Cristea

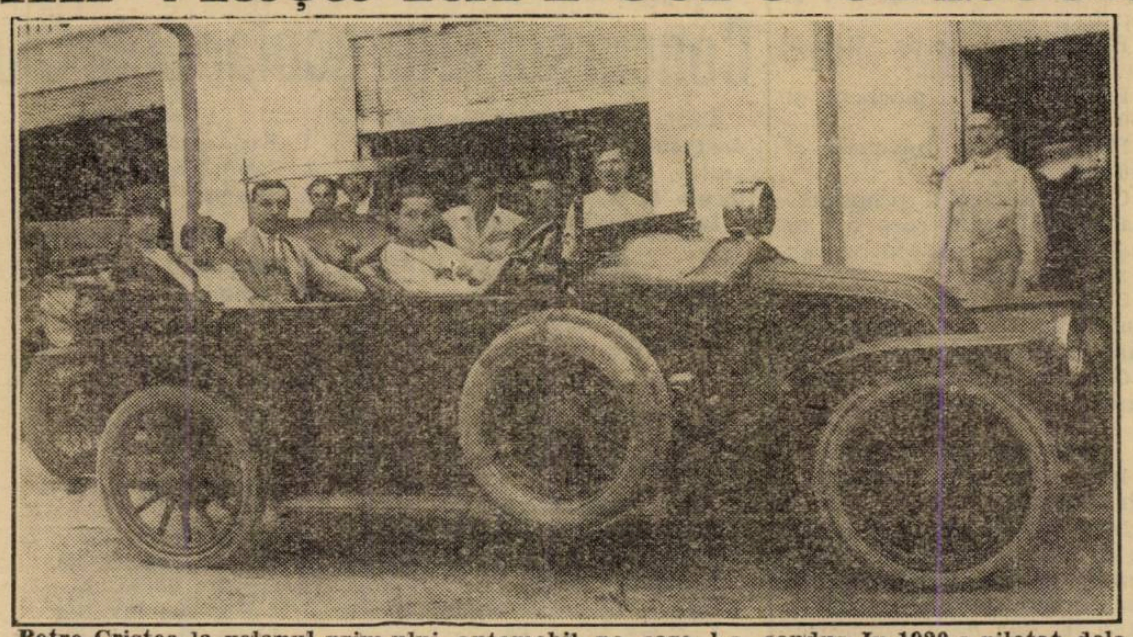

Petre Cristea la volanul primului automobil pe care l-a condus. In 1920 a pilotat, dela Govora, la București, acest Renault în care au luat loc membrii familiei actualului as al volanului românesc

Noul președinte al D. D. A. C.-ului

Spre a înlocui pe baronul d'Egloffstein, decedat recent, d. Hühnlein, șeful sporturilor motorizate din Germania, a desemnat drept președinte al D.D.A. C-ului, pe dr. Fritz Junghaus, până acum secretar general al forului german

ATLETISM

Manifestațiile atletice de Duminică

Crossul Mihail Eliescu și Cupa Mușetescu

Luna Noembrie marchează începutul sezonului alergărilor pe teren variat, iar pentru Duminică a fost programat anualul cross Mihail Eliescu, competițiune care împlinește în acest an două decenii de când ființează.

Ca în toți anii, camarazii de sport ai regretatului sportiv Mihail Eliescu îi vor pomeni amintirea prin organizarea unei alergări pe teren variat înzestrată cu o cupă ce-i poartă numele și care întrunește pe cei mai buni crosseuri bucureșteni.

Anuala alergare de cross-country se anunță și în acest an sub cele mai frumoase auspicii.

Cluburile, alergătorii și organizatorii fac intense pregătiri, pentruca tradiționala întrecere să se bucure de un cât mai mare succes.

PREGATIRI INTENSE IN TABARA CONCURENȚILOR

Alergătorii bucureștenii fac intense pregătiri în vederea crossului Eliescu, care după câte se anunță va însemna o mare bătălie între cluburile bucureștene. Rezultatele obținute la crossul Velcovici ne face să întrevedem lupte aprige în acest sezon.

PALMARESUL CROSSULUI MIHAIL ELIESCU

Iată acum și istoricul acestei alergări care Duminică se aleargă pentru a douăzecea oară:

1919 Noembrie 21, As. Sp. Aviației Tecuci, Șc. Mil. Ed. Fizică Buc.

1920, — — Eugen Bellu, S. S. S. U. Cluj, As. Sp. St. R. Buc. w. o.

1921, Noembrie 21, Jan Dumitrescu, Sp. St., Sportul Studențesc Buc., 9 p.

1922 — —Alex. Georgescu, Stad. Rom., Sportul Studențesc Buc.

1923, Noembrie 21, Căp. Vintilă Cristescu, Colțea Bv., Sportul Studențesc Buc. 13 p.

1924, Noembrie 8, Const. Dumitrescu, Sp. St., Club. Sp. Colțea Brașov, 31 p.

1925, Noembrie 8, Andrei Marton, Brașov T. M., Club. Sp. Colțea Brașov, 11 p.

1926, Noembrie 8, Ion, C. Petrescu, Stad. Rom., Asoc. Sp. St. R. Buc., 6 p.

1927, Noembrie 8, Teodor Sârbu, Stad. Rom., Tenis Club Român Buc., 34 p.

1928, Noembrie 8, Ilie Niculae, Sp. St., As. Sp. St. R. Buc. 18 p.

1929, Noembrie 8, Barbara, A. S. Grăn., As. Sp. Grăn. Buc., 22 p.

1930, Noembrie 8, Ion Manea, A. S. Grăn., As. Sp. Grăn. Buc.

1931, Noembrie 8, Iosif Comănescu, A. S. Vif. D., As. Sp. Grăn. Buc.

1932, Noembrie 8, Ion Lăpușan, A. S. Vif. D., As. Sp. Vif. D. Buc. 14 p.

1933, Noembrie 8, Ion Lăpușan, A. S. Vif. D., As. Sp. Vif. D. Buc.

1934, Noembrie 4, Ion Manea, St. Rom., As. Sp. Grăn. Buc. 20 p.

1935, Noembrie 24, Dinu Cristea, Grăn., As. Polisp. St. R. 19 p.

1936, Noembrie 8, Dinu Cristea, St. R., As. Polisp. St. R. 16 p.

1937, Noembrie 7, Dinu Cristea, St. R., As. Polips. St. R. 17 p.

CROSSUL H. MUȘETESCU

Odată cu acest concurs va avea loc și cross-ul pentru Cupa Const. Harry Mușetescu pe distanța de 3 km. probă deschisă tuturor juniorilor născuți în anul 1919 adică de 20 ani (neîmpliniți).

Participanții vor trebui să prezinte juriului la apel carnetul de legitimare F. R. A. sau un act oficial prin care să dovedească vârsta.

Inscrierile pentru cele două crossuri se primesc până Vineri 4.XI, ora 18 pe adresa Biroul V. Crețulescu, str. Doamnei 14.

In numărul de mâine vom publica regulamentul celor două alergări.

CICLISM

Un „ciclo-cross" pentru toate categoriile

Gruparea ciclistă „Principele Niculae" organizează Duminică 6 Noembrie în cadrul „Cupei Herescu", primul ciclo-cross pedestru în sezonul de toamnă.

Acest gen de curse, prea puțin desvoltat la noi, a dat naștere întotdeauna la lupte strânse între concurenți, căci ele au pus la contribuție, întreaga constituție fizică a alergătorilor.

Desigur că șansele fiecăruia se înmulțesc, atunci când are un corp suplu, care să se preteze la sărituri. Dintre aceștia, cel mai avantajat desigur, este Tudose, datorită meseriei sale.

Deaceia el e primul favorit în toate ciclo-crossurile la care va concura.

Traseul ciclo-crossului de Duminică fiind foarte variat, se dă voie concurenților să întrebuințeze unde vor crede de cuviință bicicleta.

Iată deci un punct caracteristic al alergării, care va forța concurenții să facă uz de abilitatea, de cunoașterea amănunțită a traseului și însfârșit, de un punct esențial: rutina.

Sunt admiși a lua parte alergătorii din clasa independenți, amatori, începători și din categoriile I-a, a II-a și a 3-a.

Alergătorii sunt obligați a avea montate la bicicletă două frâne în perfectă stare de funcțiune.

Deasemenea sunt obligați a trece pe la următoarele puncte de control: halta, fabrica de cărămidă familia Marinescu — fabrica de cărămidă Mărăcine, cimitirul Crângași, Dâmbovița, dealul Boja, str. Porumbacu, stăvilar, șos. Bolintin, statuia Leul — fabrica de ghiață.

Cu ocazia ultimei reuniuni de Duminică 30 Oct., s'a anunțat alergătorilor, care vor să concureze la „ciclo-cross", să vină chiar în după amiaza aceia, pentru a merge împreună cu oficialii dealungul punctelor principale ale traseului.

Cursa se dispută în conformitate cu regulamentul F. R. S. C.

PARCURSUL

Plecarea din șos. Giulești, podul Grand, se va da la ora 10 precis.

Concurenții sunt obligați a fi prezenți la locul de plecare la ora 9—9.45 pentru a iscăli foile de control și a îndeplini celelalte formalități preliminare, apoi urmează să treacă pe la fabrica de cărămidă, Lăptaru — la stânga peste câmp prin baltă până la fabrica de cărămidă fam. Marinescu, la stânga, ocolirea fabricei de cărămidă Mărăcine — spre cimitirul Crângași — șos. com. Roșu — la stânga peste Dâmbovița — dealul Boja — ocolirea dealului Boja — com. Militari — Malul Dâmboviței — str. Porumbacu — spre moara Ciurel — la dreapta peste câmpul Caracaș — peste Stăvilar — pe lângă Pirotehnia armatei — șos. Bolintin — statuea Leul — linia C. F. R. — fabrica de ghiață — Herdan — Regie — șos. Giulești — Podul Grand — sosire.

Primilor 3 clasați li se vor da premii în bani ce vor fi retribuți astfel :

PREMIUL I cupa „Herescu"-puiu și 500 lei.

PREMIUL II plachetă și 300 lei.

PREMIUL III plachetă și 100 lei.

Cupa va deveni proprietatea alergătorului care o va câștiga 2 ani consecutivi sau 3 ani alternativi.

Cupa va fi deținută la sediul grupării organizatoare până la câștigarea definitivă.

Cupa va fi gravată de gruparea organizatoare.

PALMARESUL CUPEI

1937. Constantin Tudose (Pr. Nicolae).

Inscrierile însoțite de taxa de 20 lei pentru fiecare concurent, se primesc la d. N. Savu in calea Victoriei No. 23 până în ziua de 4 Noembrie, ora 20.

— c. b. —

„Placheta tineretului" a ligii Dunărea de jos a fost câștigată de Clubul Atletic Brăila

Brăila, 31. — Contrar celor svonite că la Brăila nu se lucrează, iată că eri aflăm că brăilenii și-au disputat placheta tineretului.

Cauzele inactivității ligii Dunărea de Jos trebuisc căutate în impractibilitatea stadionului care în timpul acestei veri a fost supus la radicale modificări, astfel să de acum activitatea ligii poate reintra în normal.

Cât privește absența tinerilor brăileni la campionatele naționale dela Brașov, ea se datorește imposibilității în care s'a găsit Liga de-a obține permisiile elevilor înscriși la diferitele școli.

Ca reuniune de inaugurare a stadionului s'a desfășurat Duminică „Placheta Tineretului" care a dat rezultate destul de bune.

Placheta Tineretului pusă în joc în fiecare ligă de către F. R. A. pentru a răsplăti cea mai veche grupare a fost câștigată de merituoasa grupare Clubul Atletic Brăila.

Iată și rezultatele tehnice:

100 METRI

1. Zanguropol C.A.Br. 11"8.
2. Lupescu II C.A.Br. 12"1.
3. Tomescu C. A. Br.
4. Moise Grănicer.

800 METRI

1. Tomescu C.A.Br. 2,24"1.
2. Lupescu II C. A. Br. 2'29"3.
3. Moise Grănicer.
4. Cojocaru Grănicer.

1.500 METRI

1. Dinu C.A.Br. 5'2"4.
2. Popescu, C.A.Br. 5'9"2.
3. Tomescu, C.A.Br.
4. Manea Ion, C.A.Br.

STAFETA 4 × 100

1. Clubul Atletic Brăila, 49"4.
2. Reg. 5 Grănicer.

ARUNCAREA GREUTAȚII (7,257)'

1. Cioroiu, C. A. Br. 10.40 metri.
2. Lăzărescu, Grănicer, 10 metri.
3. Arion, C. A. Br., 9.39 m.
4. Pascali, C. A. Br., 8.54 m.

ARUNCAREA DISCULUI (2 kgr.)

1. Cioroiu, C. A. Br. 27,60 metri.
2. Arion, C. A. Br., 27,36 m.
3. Dinu, C. A. Br., 27,17 m.
4. Treistaru. Grănicer, 26,87 m.

SARITURA CU PRAJINA

1. Dinu, C. A. Br., 275 cm.
2. Arion, C. A. Br., 250 cm.
3. Grigoraș, Grănicer, 240 cm.
4. Lazarine, C. A. Br., 240 cm.

SARITURA IN LUNGIME

1 Cioroiu, C. A. Br., 580 cm.
2. Tomescu, C. A. Br., 565 cm.
3. Pascali, C. A. Br., 519 cm.
4. Moise, Grănicer, 464 cm.

CLASAMENTUL

Clubul Atletic Brăila.
Regimentul 5 Grăniceri.

Marele concurs popular de marș al Stadiului Român

Gruparea *„Stadiul Român"* organizează la 20 Noembrie a. c. un mare concurs de marș sub patronajul ziarului *„Ordinea"*.

Concursul este deschis tuturor categoriilor de sportivi care pot participa în cele cinci categorii fixate, după cum urmează :

1) Categoria *individuali;* 2) Categoria *premilitari* (pe echipe); 3) Categoria *militari* (pe echipe); 4) Categoria *cluburi* (pe echipe); 5) Categoria *veterani.*

Fiecare categorie va fi înzestrată cu numeroase premii de valoare.

PARCURSUL

Proba se dispută pe o distanță de 22 km. (circuitul redus al Bucureștilor), trecând prin următoarele puncte:

Plecarea se va da din str. Batiște (ziarul „Ordinea")—b-dul Brătianu — Lascar Catargiu — Piața Victoriei — Buzești — Piața dr. Botescu — Berzei — Gen. Angelescu — Podul Cotroceni — b-dul Geniului — str. T. Vladimirescu — Odoarei — șoseaua Viilor — Șerban Vodă — Cuza Vodă — Lânăriei — Lemaitre — Splaiul Unirei — Doamna Chiajna — str. Ungur — Laborator — Mihai Bravu — Vergului — Obor — Ștefan cel Mare — Piața Victoriei — Lascăr Catargiu — Brătianu — sosirea în str. Batiște (ziarul „Ordinea").

DETALII DE ORGANIZARE

Inscrierile, scutite de orice fel de taxe, se primesc zilnic la redacția sportivă a ziarului „Ordinea" (str. Batiște 12), între orele 11—13.

Concursul interșcolar dela Cluj

Cluj, 31. — In localitate s'a desfășurat un concurs interșcolar, organizat de asociația locală C. A. Cluj.

Iată rezultatee technice :

100 METRI

1. **Mali 11 s. 7.**
2. **Criza 11 s. 7**
3. **Popp.**

300 METRI

1. **Criza 39 s. 8.**
2. **Mali 40 s. 6.**
3. **Antal 41 s. 2.**

1.000 METRI

1. **Fugulyan 2 m. 54 s. 1.**
2. **Weress.**
3. **Simon.**

GREUTATE (5 KGR.).

1. **Criza 13 m. 60.**
2. **Szabo 12 m. 26.**
3. **Simon 11 m. 85.**

LUNGIME

1. **Kovacs 5 m. 69.**
2. **Papp 5 m. 59.**
3. **Simon 5 m. 37.**

INALȚIME

1. **Weress 1 m. 55.**
2. **Simon 1 m. 51.**
3. **Kovacs 1 m. 51.**

PRAJINA

1. **Hajdu 2 m. 35.**
2. **Weress 2 m. 35.**
3. **Nagy 2 m. 35.**

DISC (1,5 KGR.)

1. **Antal 57 m. 55.**
2. **Pikethy 36 m. 68.**
3. **Kovacs 33 m. 35.**

4 x 100 METRI

1. **Liceul Rom.-Cat. 47 s. 8.**
2. **Liceul unit 49 s. 3.**
3. **Liceul reformat 50 s. 4.**

Pagina Boxului

„Voi boxa în Europa şi apoi... voi vedea“

...a declarat Max Schmeling

Pe chestiunea viitoarei activităţi a lui Max Schmeling, fost campion mondial la toate categoriile, s'au brodat tot felul de versiuni, una mai senzaţională decât cealaltă.

S'a vorbit imediat după înfrângerea suferită din partea lui Joe Louis, de definitiva retragere a germanului din lumea ringurilor. I-a fost apoi anunţată reintrarea, fără a se evita luxul de amănunte.

Nu a trecut mult după aceia şi colportorii de ştiri senzaţionale au lansat vestea angajării lui Max Schmeling pentru America, neomiţând să intercaleze printre rânduri, cu scopul bine definit, numele lui Mike Jacobs, marele promotor american.

Acum câteva zile, fostul campion mondial la toate categoriile a făcut presei câteva declaraţii care pun capăt tuturor svonurilor ce au circulat asupra proectelor lui pentru viitor.

„Nu m'am angajat în niciun fel, faţă de organizatorii americani, a spus Max Schmeling. Voi disputa primul meu match în Germania. Mă voi ţine în formă în cursul lunilor de iarnă spre a putea fi gata când va sosi ziua matchului.

„Şi, după acest match, voi vedea...“

Peter Kane a adus Angliei al 11-lea titlu mondial

Odată cu victoria lui Peter Kane asupra lui Jimmy Jurich, boxul britanic a cucerit al 11-lea titlu mondial, scoţianul fiind însă, doar al 9-lea boxeur englez ce cucereşte un trofeu suprem.

Explicaţia constă în faptul că Robert Bob Fitzimons între 1891-1895 a cucerit 3 titluri mondiale.

In ordine cronologică, cei 9 campioni mondiali englezi sunt:

1. 1888 Schmith (cat. grea).
2. 1891-1895 Robert Fitzimons (c. mijlocie, semi-grea şi grea).
3. 1904 Joe Bowler (cat. cocoş).
4. 1905 Digger Stanley (c. cocoş)
5. 1915 Jehnny Ertle (c. cocoş)
6. 1916 Jimmy Wilde (c. cocoş)
7. 1933 Jackie Brown (c. muscă)
8. 1935 Benny Lynch (c. muscă)
9. 1938 Peter Kane (c. muscă).

Numeric însă, fostul fierar nu este decât al 15-lea campion al lumii de categoria muscă de la Zulu Kid. Lista deţinătorilor acestui trofeu are următoarea înfăţişare: Zulu Kid (1914), Jimmy Wilde (1916), Pancho Villa (1923), Newboy Brown (1924), Fidel la Barba (1925), Izzy Schwartz (1929), Midget Wolgast (1930), Franckie Genaro (1929), Emile Pladner (1929), Young Perez (1931), Jackie Brown (1933), Benny Lynch (1935), Valentin Angelmann (1936), Samil Montana (1935), Peter Kane (1938).

Faţă de ceilalţi deţinători ai titlurilor lumii, Peter Kane este cel mai tânăr căci abia la 28 Februarie 1939 împlineşte 21 ani. Doar patru pugilişti, Johnny Coulon (cat. cocoş), Young Perez, Benny Lynch (cat. muscă) şi Lou Brouillord (cat. semimijlocie) au reuşit să devină campioni supremi sub 21 ani, respectiv la 18 şi 20 ani.

Micul scoţian are toate calităţile necesare unui campion al lumii şi cu toate acestea forurile americane nu vor să-l recunoască drept deţinător. Până'n prezent nu a pierdut decât o singură întâlnire împotriva lui Benny Lynch, din peste 40 matchuri susţinute, dintre care 30 au fost câştigate prin k. o.

Invinşii lui Toma Aurel

se întâlnesc astăseară în sala Wagram din Paris

Decico înfruntă pe Angelmann

Astăseară, sala Wagram din Paris va fi teatrul unei interesante întâlniri. Poppi Decico, fost campion de categorie cocoş al Europei, de două ori învins de Toma Aurel, actualul deţinător al titlului continental, va înfrunta pe Valentin Angelmann, fost campion mondial la categoria muscă şi, la rându-i, învins de Toma Aurel şi Dumitru Panaitescu.

Poppy Decico, care a sdrobit, recent, în mai puţin de o repriză pe Georges Bataillé, un alt învins al lui Toma Aurel, vrea să demonstreze că este demn să recucerească titlurile pe cari le-a deţinut.

In match semi-vedetă, El Houssine, învingătorul lui Luis Fernandez, se va întâlni cu Van den Bos, fostul campion al Belgiei.

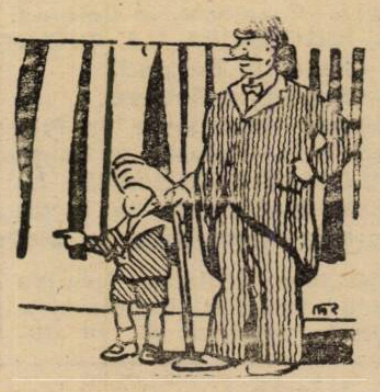

Un campionat mondial compromis

Matchul Armstrong-Garcia a fost anulat?

Negrul, suferind o gravă rănire a antebraţului, nu va mai boxa până la 1 Ianuarie

New York. — Faimosul campion mondial Henry Armstrong, care urma să lupte azi dimineaţă cu filipinul Ceferino Garcia pentru titlul lumii la categoria semimijlocie, a fost pus în situaţia de a nu putea face faţă angajamentului.

Intr'o şedinţă de antrenament, Vinerea trecută, negrul s'a ales cu câteva răni suficient de grave şi care îl vor ţine depărtat de ring cel puţin o lună de zile.

Medicii, au decretat că el nu va putea relua antrenamentul înainte de 15 Noembrie, astfel că matchul cu Ceferino Garcia nu va putea fi disputat decât la 1 Decembrie — cel mai de vreme.

RANA E GRAVA

După informaţiile agenţiilor americane, Armstrong ar fi suferit o gravă rănire a antebraţului şi care, pentru a se vindeca, va necesita mai mult decât 15 zile, timp prevăzut de către medicii curanţi ai negrului.

In această situaţie, nu e deloc exclus ca întâlnirea cu Ceferino Garcia, care a fost momentan amânată, fără dată, să fie definitiv anulată.

Ea ar mai putea fi pusă în discuţie abia după 1 Ianuarie 1939, întrucât Armstrong intenţionează ca după ce se va vindeca, să petreacă cel puţin o lună de zile pe plăjile californiene, pentru a se reface.

In acest timp însă, el nu va neglija câtuş de puţin antrenamentul.

O nouă victorie a lui Ara

La Buenos Aires, spaniolul Ignacio Ara, fost campion de categorie mijlocie al Europei, a repurtat o nouă victorie.

Intâlnindu-se într'un match sortit pentru 10 reprize, cu argentinianul Gualarte, Ignacio Ara a obţinut victoria în repriza noua, prin abandonarea adversarului.

Frank Harsene îşi pune titlul în joc

Egalul lui Georghe Popescu, francezul Frank Harsene, noul campion de categorie uşoară al ţării sale, îşi va pune titlul în joc în ziua de 20 Noembrie, la Lille.

Deşi nu a devenit campion decât acum 12 zile, Frank Harsene a acceptat să-şi apere titlul în faţa pretendentului Yvet.

Contractul a fost semnat.

Invingând pe Hostack la puncte

Solly Krieger a devenit campion al lumii la categoria mijlocie

New York, 2. — Americanul Al. Hostak, care în Iulie a învins prin k. o. în repriza întâia pe boxeurul Freddy Steele pentru campionatul lumii la categoria mijlocie, a disputat aseară un match la Seattle cu Solly Krieger (U. S. A.)

Krieger a învins pe Hostak la puncte, după terminarea celor 15 reprize, însuşindu-şi titlul mondial.

Sâmbătă la Galaţi

Dumitru Panaitescu va tranşa definitiv supremaţia cu Alex. Marinescu

Sâmbătă 5 Noembrie a. c. se va desfăşura la Galaţi în regia grupării Gloriei C. F. R. o mare reuniune mixtă de box, cu concursul celor mai valoroşi elevi ai sălilor bucureştene.

In cadrul acelei gale, figurează un mult aşteptat şi palpitant match revanşă între Dumitru Panaitescu campionul României la categoria muscă —învingătorul lui Valentin Angelman — şi Alexandru Marinescu care acum câteva luni, într'o întâlnire disputată în compania lui „Zigoto“ l-a învins prin k. o. în primele secunde din primul rond.

Această performanţă la care nimeni nu se aştepta, l-a ridicat pe învingător din anonimat.

Foarte multi din admiratorii lui Panaitescu. au pus această înfrângere pe seama unui declin de formă. natural. cei ce au lansat acest svon habar n'au de box!

Marinescu a câştigat datorită unui moment de neatentie din partea campionului României si atâta tot.

Iată deci că după trei amânări, matchul revanşă aşteptat cu atâta înfrigurare de publicul sportiv de la noi, se va disputa irevocabil Sâmbătă seara. unde cu ocazia aceasta. Panaitescu ne va dovedi că rămâne totuşi, campionul fără adversari în ţară.

Pe de altă parte, Marinescu speră să reediteze performanţa de la Galaţi, lucru foarte greu de crezut, dar mai ales de realizat.

Prevedem un match care se va termina înainte de limită, iar învingătorul nu poate fi altu decât Dumitru Panaitescu.

Celeate întâlniri vor prilejui deasemenea dispute înverşunate, dat fiind valoarea combatanţilor, a căror voinţă de a cuceri victoria e stimulată şi de faptul că învingătorii vor fi selecţionaţi de cluburile lor. în vederea apropiatelor campionate naţionale amatoare.

Ordinea disputării matchurilor se prezintă astfel.

AMATORI

Vasile Cojocaru (Galaţi)-Gheorghe Bidmiski (Bucureşti).

Aurelian Jercan (Galaţi)-Constantin Tutoianu (Bucureşti).

Marin Moscu (Galaţi)-Mihail Mataţin (Bucureşti).

Niculae Panaitescu (Galaţi) - Gheorghe Cojocaru (Bucureşti).

Ali Bagdat (Galaţi)-Gheorghe Dulgheru (Bucureşti)

Constantin David (Galaţi)-Aurel Weintraub (Bucureşti).

Grigore Jelesneac (Galaţi)-Ludovic Sangheorghe (Bucureşti).

Vasile Boanţă (Galaţi)-Petre Ionescu (Bucureşti).

Alfons Meski (Galaţi)-Gheorghe Georgescu (Bucureşti).

MATCH PROFESIONIST

10 reprize a 3 minute

Dumitru Panaitescu-Al. Marinescu, revanşă.

Unirea Tricolor
din nou învinsă la Istanbul
Galata Serai a dispus de români cu 3-1 (2-1) prin goaluri înscrise nereglementar. Petrescu și-a marcat un punct în proprie poartă. Arbitrul n'a acordat un goal al lui Sucitulescu
Oborenii au făcut un joc excelent, o impresie deosebită și au primit noui oferte pentru 12 și 13 N-brie

Istanbul, 2 (prin telefon de la trimisul nostru special). — Astăzi s'a disputat pe stadionul Taxim matchul internațional dintre Unirea Tricolor și puternica formație locală Galata Seray.

Nenorocoși și cu un arbitraj cu totul părtinitor cu gazdele, românii au fost învinși cu 3-1 (2-1).

UNIREA TRICOLOR A FACUT UN JOC EXCELENT

Oaspeții au jucat mult mai bine decât în matchul cu Pera. Intreaga echipă s'a comportat excelent, oferind un spectacol de bună calitate.

Cel mai bun român a fost Florea, urmat de Sucitulescu, Lulu și Câmpeanu. Bine a jucat și Boteanu, care n'a mai resimțit lovitura primită la genunchiu. In schimb, Iliuță și Teodor Octavian, au fost mai slabi.

LULU DESCHIDE SCORUL...

Jocul, început de oboreni, se stabilește pentru 10 minute, în terenul turcilor.

In min. 10, Lulu Mihăilescu primește un balon excelent dela Sucitulescu și trage puternic. Mingea lovește bara și intră în goal. Peste 5 minute, Teodor Octavian trage peste bară dela 2 m. !

... IAR TURCII EGALEAZA DIN 11 METRI

Se pare că oaspeții vor ridica scorul, căci domină și al doilea goal plutește în aer.

Insă, Galata Seray își revine puternic și contra-atacă la adăpostul unui arbitraj favorabil.

Astfel, în min. 25, Bülend — extrema stângă — primește balonul în poziție de ofside.

Apărarea românilor se oprește, dar pentrucă arbitrul n'a fluerat of-side, Bülend a continuat să înainteze spre poartă. Când să shooteze însă, Petrescu — care a fugit după el — l-a foultat. Și atunci arbitrul a fluerat 11 m.

Acelaș Bülend a transformat impecabil.

GALATA SERAY INSCRIE DIN NOU

Contrariați, românii slăbesc alura, ceeace permite gazdelor să domine.

Și în min. 40, Bülend demarează puternic și centrează. Petrescu, vrând să degajeze, marchează în proprie poartă.

SUCITULESCU EGALEAZA, DAR ARBITRU NU ACORDA GOAL

Peste 4 minute, întreg atacul român se află în careul localnicilor. Câmpeanu combină cu Sucitulescu și acesta din urmă driblează fundașii și înscrie imparabil.

Arbitrul însă, flueră... ofside, cu toate protestele Unirei Tricolor.

TURCII INTRODUC CINCI OAMENI NOUI

La reluare, Galata Seray, apare cu 5 oameni noui. Unirea Tricolor n'are decât o singură rezervă — portarul Zamfir — deci nu poate face nici o modificare în formație.

Totuși, românii sunt superiori prin jocul omogen și spectaculos, ceeace-i face să domine în câmp. Numai în câmp, căci în fața porții nu ajung. Arbitrul le oprește orice acțiune.

3 : 1 PENTRU GALATA SERAY

In min. 65, Bülend își lungește prea mult balonul, care iese în cut. Arbitrul de tușe semnalează chiar out, dar arbitrul de centru nu fluieră și Bülend fuge după balon și centrează. Salip profită de faptul că apărarea oboreană era „pe loc repaus" și înscrie ultimul goal al partidei.

FORMAȚIILE

UNIREA TRICOLOR: Iliuță, Petrescu, Cristescu, Florea, Anghelache, Bodeanu, Teodor Octavian, Alecu Andrei, Sucitulescu, Câmpeanu, Lulu Mihăilescu.

GALATA SERAY: Fuad, Lufty, Asnac, Musa, Tedi, Etrem, Nejdet, Suleiman, Salip, Esat, Bülend.

NOUI OFERTE

Impresia excelentă făcută de echipa oboreană i-a adus noui oferte. Astfel gruparea de aici, Barkohba, i-a propus două matchuri la 12 și 13 Noembrie.

Oborenii însă, au declinat oferta.

— N. Sucitulescu —

SONNY ȘI DINESCU PLEACA ASTA SEARA LA ISTANBUL

Conducătorii Unirei Tricolor au îndeplinit eri ultimile formalități pentru a trimite întăriri echipei care se află la Istanbul.

Astă seară la ora 7,30 vor pleca spre Constanța juventistul Sonny Niculescu și Dinescu dela Mociornița-Colțea.

Cei doi jucători vor părăsi Constanța la 12 noaptea cu vaporul „Basarabia".

Concursurile de canotaj de Duminică

In ziua de 2 Noembrie c., s'a întrunit sub președinția d-lui col. Panaitiu, comitetul regiunii București al federației de sporturi nautice.

Au luat parte d-nii : lt. Dumitrescu, Tică Rădulescu, A. Foca, și reprezentanții societăților de canotaj din București.

Avându-se în vedere, sezonul care se pretează admirabil pentru ținerea concursurilor de canotaj, comitetul federal regional, a hotărît, ca să se dispute, Duminică 6 Noembrie 1938, ora 10,30, campionatele naționale de rame și vâsle.

„Arsenal va veni sigur pe Continent, dar nu știu dacă va juca în Europa Centrală", a declarat d. Fodor
Echipa Angliei va evolua la 7, 14, și 21 Mai la Varșovia, Budapesta și Belgrad

Intors dela Londra, d. dr. Fodor a declarat ziariștilor că în urma tratativelor pe care le-a dus cu oficialii englezi, echipa Angliei va juca în luna Mai a anului viitor, trei matchuri în Europa Centrală : la Varșovia, Budapesta și Belgrad, în zilele de 7, 14 și 21 Mai.

Intrebat, dacă turneul a fost perfectat, pontiful maghiar a răspuns că lipsește numai consimțământul biuroului federal englez, și acesta va aproba mai mult ca sigur acest turneu.

D. dr. Fodor a dus tratative și cu conducerea clubului Arsenal.

In legătură cu această chestiune, oficialul ungur a declarat următoarele :

„După terminarea campionatului, Arsenal va veni sigur pe Continent, dar nu știu dacă va juca și în Europa Centrală. In orice caz să sperăm că turneul proiectat al clubului londonez nu va fi contramandat ca în anul trecut".

Un nou record mondial de natație

Copenhaga, 2. — Inotătoarea olandeză Cora Kint a stabilit un nou record mondial pe 100 m. spate, realizând timpul 1 min. 13,5 secunde.

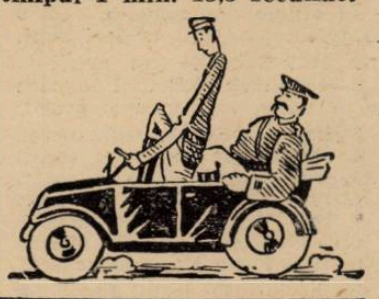

Eri la Stadionul Giulești
D. g-ral Gabriel Marinescu
a primit oficial președinția F. C. Rapidului

Eri după amiază a avut loc la sediul clubului F. C. Rapid — la arena Giulești — o mare solemnitate în cursul căreia comitetul și jucătorii clubului au fost prezentați noului președinte d. general Gabriel Marinescu.

Solemnitatea a avut loc într'o cameră de sub tribuna centrală, care în două zile a fost complect amenajată ca sediu, fiind împodobită cu toate trofeele cucerite de club.

SOSIREA D-LUI GENERAL GABRIEL MARINESCU

La orele 17 precis noul președinte al F. C. Rapidului a coborît din mașină în fața stadionului fiind întâmpinat de d. ing. Mișicu vice președintele clubului.

Condus în noul sediu, d. ing. Mișicu a predat d-lui general Gabriel Marinescu — în mod simbolic — fotoliul prezidențial după care d-sa a omagiat pe M. Sa Regele fondatorul și sprijinitorul mișcării sportive românești.

In continuare d. ing. Mișicu a arătat noului președinte mulțumirea cu care toți membrii clubului au primit alegerea d-sale și l'a asigurat de concursul tuturor pentru binele sportului.

RASPUNSUL D-LUI GENERAL GABRIEL MARINESCU

Noul președinte al clubului a răspuns mulțumind pentru frumoasele cuvinte cu care a fost primit și într'un discurs plin de sportivitate a declarat că grupările Rapid și Venus vor merge de acum mână în mână numai înainte și d-sa va face totul pentru prosperitatea lor.

A urmat d. A. Furga, care a mulțumit noului președinte pentru promisiunile făcute și l'a rugat — conform uzului — să primească cel mai important trofeu al clubului, cupa României, pe care i-a predat-o plină cu șampanie.

După aceea d. general Gabriel Marinescu s'a întreținut câtva timp amical cu conducerea și jucătorii, iar la ora 17,30 a părăsit adunarea.

România—Jugoslavia 1939
se va juca la 10 Mai și 10 Septembrie
Federația jugoslavă și-a alcătuit calendarul internațional
Matchuri cu Anglia, Italia, Germania și Ungaria la Belgrad și cu Portugalia la Lisabona

Belgrad, 2 (prin telefon). — Federația iugoslavă de football și-a pus la punct programul internațional pentru anul viitor. Programul cuprinde întâlniri de mare anvergură, la Belgrad urmând să evolueze echipele naționale ale Angliei și Italiei.

Singurele matchuri care n'au fost încă datate, sunt cele cu Germania și partida cu Cehoslovacia.

De remarcat că jocurile cu România vor avea loc la 10 Mai (București) și 10 Septembrie (Belgrad).

Iată cum se prezintă acest calendar internațional :

8 Ianuarie : Portugalia—Iugoslavia, la Lisabona.
? Aprilie : Iugoslavia—Germania, la Belgrad.
10 MAI: ROMANIA—IUGOSLAVIA, LA BUCUREȘTI.
18 Mai : Iugoslavia—Italia, la Belgrad.
21 Mai : Iugoslavia—Anglia, la Belgrad.
? August : Cehoslovacia—Iugoslavia, la Praga.
6 Septembrie : Iugoslavia—Polonia, la Belgrad.
10 SEPTEMBRIE : IUGOSLAVIA—ROMANIA, LA BELGRAD
8 Octombrie : Iugoslavia—Ungaria, la Belgrad.
? Noembrie : Germania—Iugoslavia, la Berlin.

In total, 10 matchuri. In afară de acestea, care sunt definitiv perfectate, federația duce tratative pentru două jocuri cu Bulgaria. Acestea urmează să fie dublate de jocuri între echipele secunde.

Editura Societății Anonime „Universul", București—România

BIBL... „ASOCIAȚ... SIBIIU

Taxa poștală plătită în numerar conform aprobării dir. g-rale p. t. t. nr. 70.346 938.

2 LEI

UNIVERSUL

12 PAGINI

231-1938

Redacția și Administrația: Palatul „UNIVERSUL", str. Brezoianu 23—25. Telefon: Centrala: 3.30.10; Redacția: 4.21.81. Redactor responsabil EUGEN DUMITRESCU

Proprietar: „Universul S. A. Adm.-delegat STELIAN POPESCU Inscris sub No. 167. Trib. Ilfov

Nr. 231. — Anul I ● BUCUREȘTI.— Sâmbătă 5 Noembrie 1938

ABONAMENTE: 3 luni Lei 150 | 6 luni Lei 270 | 1 an Lei 500

O reuniune de box româno-britanică

se va organiza la Londra, de către National Sporting Club, cu ocazia vizitei oficiale în Anglia a M. S. Regelui Carol II și a Marelui Voevod Mihai

Pe program vor figura Toma Aurel, Gh. Covaci și Gherase

Din Paris primim știrea că managerul Georges Leclerc a primit din partea promotorului Harding, dela National Sporting Club din

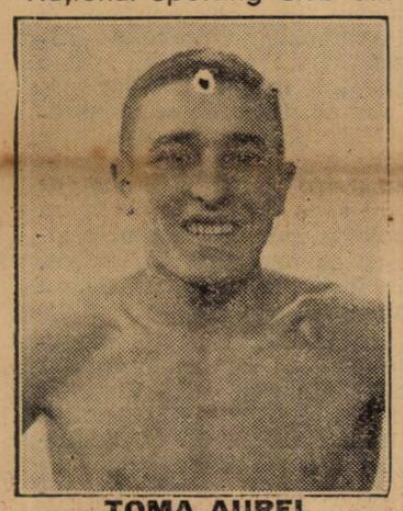

TOMA AUREL

Londra, o ofertă care devine interesantă nu prin valoarea pugiliștilor ceruți, ci prin simbolul ce-l reprezintă.

Anume, Mr. Harding a propus d-lui Leclerc organizarea unei reuniuni pugilistice în care să figureze pe program cei trei români ce se află în manajamentul profesorului francez.

TOMA AUREL, GHEORGHE COVACI ȘI GHEORGHE GHERASE

Pe programul reuniunii vor figura, în cele trei matchuri importante, trei boxeuri români: Toma Aurel, Gheorghe Covaci și Gheorghe Gherase.

Se pare — deși managerul englez nu a specificat încă nimic — că adversarul lui Toma Aurel va fi Jackie Brown, iar acela al lui Gheorghe Covaci va fi Arthur Danahar, cu care românul se va întâlni în match revanșă.

Pentru Gherase, nu a fost încă desemnat adversarul.

INSEMNATATEA ACESTEI REUNIUNI

Dacă aceste matchuri se vor perfecta, ceeace este de altfel dorința expresă și a promotorului englez și a managerului francez, atunci, această reuniune are o mare însemnătate.

PRIMA ȘI INDISCUTABILA, ESTE CA REUNIUNEA ORGANIZATA DE CEL MAI ELEGANT CLUB DIN LONDRA SE VA DESFAȘURA IN ZILELE CAND MAJESTATEA SA REGELE CAROL AL II-LEA AL ROMANIEI ȘI AUGUSTUL SAU FIU MIHAI, MARE VOEVOD DE ALBA IULIA, VOR FI LA LONDRA IN VIZITA OFICIALA.

ACESTUI FAPT DE ALTFEL, I SE DATOREȘTE ȘI GRABA CU CARE ENGLEZII URMARESC PERFECTAREA CELOR TREI MATCHURI.

REUNIUNEA VA FI PREZIDATA DE MINISTRUL ROMANIEI LA LONDRA

Reuniunea dela Londra, care e vorba să se desfășoare între 15 și 18 Noembrie, va fi prezidată de E. S. ministrul României la Londra.

National Sporting Club va trimite însă invitații tuturor miniștrilor precum și la Buckingham.

ROMANII AU ACCEPTAT OFERTA

Georges Leclerc a trimis o cablogramă lui Harding prin care acceptă oferta.

Totodată o scrisoare explicativă a fost expediată la Londra, arătând că românii acceptă cu mare însufleţire să alcătuiască programul unei gale de box, în zilele când Majestatea Sa Regele României se va afla în vizită oficială la Londra.

Rămâne acum ca englezii să alcătuiască lotul adversarilor ce va fi opus team-ului românesc.

Am pomenit mai sus de Jackie Brown și Arthur Danahar.

Este numai o părere a profesorului Leclerc că aceștia vor fi adversarii românilor, dar, până în prezent, numele boxeurilor englezi nu este încă cunoscut.

CHESTIA ZILEI

Unirea Tricolor, care se găsește în turneu prin Turcia, a fost bătută în cele două matchuri susținute la Istambul.
(Ziarele).

Poveste fără cuvinte

Comitetul olimpic francez a cerut 5 milioane subvenție

Paris, 3. — **Pentru pregătirea olimpică, comitetul olimpic francez a cerut guvernului o primă subvenție, care se ridică la suma de 900.000 fr. (5.600.000 lei).**

Această sumă a fost înscrisă în bugetul care urmează să fie aprobat înainte de 31 Decembrie a acestui an.

Faimoasa echipă a canadienilor profesioniști ETOILE du NORD (Bruxelles) va evolua la iarnă în Capitală

Telefon-Club tratează intens cu mai multe renumite echipe din Occident

Am scris acum câteva zile că Telefon Club își pregătește o frumoasă activitate hockeystă pentru apropiatul sezon.

După cum suntem informați, campionii naționali au făcut mai multe oferte în străinătate, pentru a aduce la București echipe de frumoasă reputație.

Astfel, au trimes propuneri la Garmisch, Milan, Amsterdam, Bruxelles etc., de unde acum așteaptă răspunsuri.

In special, Telefon Club ține neapărat să aducă la București pe „Etoile du Nord" (din Bruxelles), faimoasa echipă a canadienilor profesioniști.

Și tratativele au șanse de succes.

Zece națiuni s'au înscris până acum la campionatele mondiale de ski

Varșovia, 3. — Cu înscrierea Finlandei, numărul națiunilor care și-au anunțat participarea la campionatele mondiale de ski, ce se vor desfășura în prima jumătate a lunei Februarie la Zakopane, se ridică la zece.

Turneul Venusului în Occident întâmpină mici dificultăți

Se știe că Venus tratează pentru un turneu care să aibe loc în Occident la iarnă. Sunt prevăzute matchuri în Germania, Belgia și Portugalia.

Cu toate tratativele avansate sau chiar duse la bun sfârșit, totuși mai sunt dificultăți isvorite de faptul că Venus ține seamă de câteva amănunte.

Intr'adevăr, în primul rând este turneul din București de la 3, 4 și 6 Decembrie, la care „negrii" țin să participe. Și dacă aceasta se 'ntâmplă, atunci se va pune problema jucătorilor disponibili. Ori, Venus nu vrea să-și supună jucătorii la prea mari eforturi.

In orice caz, Venus nu va renunța la o parte din matchuri; sau va întreprinde tot turneul sau va renunța la toate jocurile.

România a trimis eri adeziunea de participare la Jocurile olimpice din 1940

La invitația primită din partea comitetului olimpic finlandez de a participa la jocurile olimpice din 1940, U. F. S. R. a trimis eri la Helsinski acceptarea principială a României.

SPORT ȘCOLAR

ȘCOALA PRIMARĂ DE APLICAȚIE A „SOCIETĂȚII", CL. III-A —CLASELE IV ȘI II (COMB.) 2—1 (1—0)

Eri, în cadrul străjeriei, elevii școalei primare de aplicație de pe lângă școala normală a „Societății" s'au întâlnit într'un match de football.

Un match între „tânci" este întotdeauna o luptă care place. Desigur că nu se poate vorbi de technică.

Dar avântul cu care luptă acești mici amatori de football pentru marcarea unui punct imprimă matchului o dârzenie, puțin întâlnită.

Iată o școală care a înțeles că sportul practicat cu măsură vine și complectează educația acestor viitori „oameni mari".

Și acest lucru l-a înțeles d. institutor Dumitru Moțoc, un splendid educator.

Matchul n'a durat decât 30 minute și s'a jucat între echipe de 7 jucători.

Clasa III, jucând mai bine a învins combinata claselor a IV-a și a II-a cu 2-1, la pauză 1-0.

Punctele învingătorilor au fost marcate de Bellu și Petrișor (din penalty), iar dela învinși Paraschiv.

S'au remarcat: Puiu Popescu, Butucaru, Petrișor și Bellu dela clasa III-a iar dela combinată Iacoveanu și Paraschiv.

D. institutor D. Moțoc a condus formațiile:

CLASA III: Butucaru, Puiu Popescu, Petrescu, Grigorescu, Petrișor, Potârcă, Bellu.

CLASELE II-IV: Iacoveanu, Petrescu, Pravila, Savopol, Măciucă, Paraschiv, Stoian

CAMPIONATUL LICELUI. N. FILIPESCU, DIN BAARGIC

Ieri pe stadionul „Avântul" s'au disputat matchurile pentru campionatul inter-școlar al Lic. Nicolae Filipescu.

CLASA II-a—I-a 2-1 (1-0)

Piticii clasei a II-a jucând mai bine câștigă matchul cu 2-1 (1-0).

D-lui arbitru prof. Trincă i s'au aliniat formațiile:

CLASA II-a: Radnef Folescu; Nicolof, Niculescu; Măgășiar; Djenda Naicu; Hateresian; Osman; Buzatu I; Cristea.

CLASA I-a: Anton Arsintescu; Ionescu Ilie; Tudor; Manciu Gogu; Stănescu I; Petrof; Ștefanof; Ursescu.

Au marcat: Raicu; Hatenesian pentru învingători iar pentru învinși Ursescu

CLASA IV—VI-a 4-2 (2-2)

Spre surprinderea tuturor, cl. IV-a a învins cl. VI-a cu 4-2 (2-2). Punctele au fost marcate de Osman (2) Lungu și Popescu pentru a IV-a, iar pentru a VI-a Caramiciu și Prapa.

A arbitrat d. Sp. Ionescu.

LICEL INDUSTRIAL (CURS. INF.) — LICEUL MIRCEA CEL BĂTRÂN (CURS INF.) 3—1 (2—1)

Constanța. — Eri d. a., pe terenul „Victoria" s'a jucat un match de foot-ball interșcolar, între echipa curs inferior a liceului industrial și cea de curs inferior a liceului „Mircea cel Bătrân".

Liceul industrial a învins cu 3-1 (2-1).

S'au remarcat Alexandru I. Călinescu, Alexandru II dela învingători și Simionescu, Lemnaru și Niculescu dela învinși.

Matchul a fost arbitrat de d. St. Penea, profesor și comandant străjer, căruia i s'au aliniat următoarele formații:

LICEUL INDUSTRIAL: Suciu, Gabrowschi, Leoveanu, Panait, Alexandru II, Făgăraș, Constantinescu, Călinescu, Alexandru I, Pănuș și Voiculescu.

LICEUL „MIRCEA CEL BATRAN": Mihăilescu, Lemnaru, Tâlmaciu, Macovei, Niculescu, George, Cocoș, Munteanu, Staicu, Vasiliu și Simionescu.

LICEUL SCHEVITZ THIERRIN-LICEUL AUREL VLAICU 2—2 (1—1)

Clasele a V și VI a acestor două licee s'au întâlnit eri amical pe terenul U. F. S. R., într'un match de football

Matchul s' aterminat la egalitate: 2-2 (1-1).

Echipele au prezentat formațiile:

LICEUL THIERRIN: Crempeltz, Zamfir, Chon, Ușurelu, Nadolu, Simionescu I, Herțan, Păunescu, Sever N., Sulgheș, Popescu.

LICEUL AUREL VLAICU: Vasiliu, Scorțeanu, Răducanu, Popescu, Bibac, Constantinescu, Semeu, Jamgoci, Dumitrescu, Neață, Costache (Ionescu).

Au marcat: Nadolu, Costăchescu, Sever și Jamgoci

S'au remarcat: Sever, Crempeltz, Păunescu, Dumitrescu, Bibac și Jamgoci.

CAMPIONATUL LICEULUI MIRCEA CEL BĂTRÂN DIN CONSTANȚA

Constanța, 29. — In localitate s'a disputat matchul de foot-ball pentru campionatul inter clase, între cl. V-a și VII-a a liceului industrial.

Jocul a început prin atacul cl. V-a, care n'a putut rezista de cât primele 10 minute, matchul rămânând la discreția cl. VII-a.

Rezultatul a fost 3-2 (2-1), punctele fiind marcate de Ferendino și Mirea pentru învingători și Alexe pentru învinși.

Matchul a fost condus de d. prof. St. Penea, căruia i s'au aliniat următoarele formații :

Cl. V-a : Stănescu, Abdul II, Șerban, Conrad, Voiculescu, Laurențiu, Ciobanu, Mărunțelu, Tacu, Ghinea și Alexe.

Cl. VII-a: Diba, Abdul I, Tudoran, Stănescu, Badea, Drăgănescu, Mirea, Kirkorian, Ferendino, Neagu și Flămânzeanu.

Cl. VII-a a făcut o demonstrație de joc superior.

La liceul comercial s'au format două echipe, prima din cl. V și VII, iar a doua din cl. VI și VIII, cari au jucat un îndârjit match de foot-ball, în cadrul sportului străjeresc.

Rezultatul 3-2 (2-1) pentru combinata VI-VIII-a.

D. T. Andreiaș a arbitrat următoarele echipe :

Cl. V-VII-a : Sova, Badu, Covaci, Constantin, Stancef, Băneteanu, Lemnaru, Dogărescu, Vuță, Sovăilă și Pena.

Cl. VI-VIII-a: Aldea, Moțoi, Delangelo, Duzoglu, Ion, Cațanis, Casablu, Mihai, Oltenică, Petre, Dumitru.

Au marcat Petre, Matei, Oltenică, Bandu și Dogărescu.

LICEUL GH LAZĂR-Sibiu CL. V B — CL. IV B 4—1 (2—1)

Sibiu, 29.— In cadrul campionatului liceului s'a disputat matchul între cl. V B.-cl. IV B, care s'a terminat prin înfrângerea clasei IV B. cu scorul de mai sus.

Punctele au fost înscrise astfel: m. 3 Giurgiu pentru cl. IV B. m. 15 la un corner executat de Rădulescu, Hodoroagă marchează. Peste 3 minute Rădulescu mărește scorul, iar în m. 58 Pantu dela 20 metri înscrie al treilea punct, Rădulescu imitându-l stabilind scorul final.

Cl. V B. : Ben P., Merlescu, Sebastian I, Tutor Pantu, Grindeanu, Popescu, Macarie, Marcu II, Hodoroagă, Rădulescu.

Cl. IV B.: Austriacu, Știubete, Sebastian II, Grigorea Dan, Giurgiu, Neamțu, Paplicenel, Animalu, Rogozzea, Tulbureanu.

LIC. ALEANDRU LAHOVARY-R. Vâlcea CL. VI—COMBINATA CL. IV și V 5—0 (1—0)

R. Vâlcea, 29. — Pe stadionul „Zăvoiul" din localitate în fața a peste 200 de spectatori, s'a disputat matchul de foot-ball între reprezentativa clasei VI-a și combinata claselor III și IV-a. Matchul a fost viu disputat, rezultatul fiind de 5-0 (1-0) pentru clasa VI-a. Cu puțin noroc rezultatul trebuia să fie altul, ținându-se seama că în timpul jocului s'au tras peste 8 bare.

Punctele au fost marcate de Trutescu (2), Predeteanu (goal din corner), Tomescu și Vasiliu (din penalty).

D-lui arbitru Nelu Stroe i s'au aliniat următoarele formații :

Cl. VI : Drăghici, Tomescu, Vasiliu, Pietreanu, Diaconescu, Avramescu, Rozeanu, Gârniță, (Berbescu), Trutescu, Olănescu, Predeteanu I.

Comb. cl. IV și V: Diaconescu, Guțetoiu, Zorici, Cârpeneanu, Stroe, Penescu, Pribeanu, Prunescu, Dănciulescu, Moraru, Păunescu.

SPECTACOLE

ARO : Marco Polo, jurnal Fox și complectare colorată.
SCALA : „Adevărul îndrăcit" și jurnal Paramount.
CAPITOL : Quai des brumes, jurnal Metro Goldwyn.
CARLTON : Manechinul, jurnal nou Fox.
SELECT : Pépé le Moko.
TRIANON : Manuela, jurnal Paramount.
A.R.P.A. : Arme pentru China, cu Dolores Del Rio, jurnal și complectare.
FEMINA : Katia.
REGAL : „Aventurile lui Robin Hood" și jurnal Paramount.
PALACE BULEVARD : Extase, jurnal și complectare.
ROXY : Quai des brumes, jurnal Metro Goldwyn.
ELYSEE : Manuela și jurnal Paramount.
SAVOY : Spectacol de 3 ore ale iluzionistuiui Cantarelli.
CORSO : Atențiune d-le profesor, jurnal și complectare.
FORUM : Fac ce-mi place și Mi-am regăsit iubirea.
OMNIA : Căsnicia d-rului Allan și Pericol de moarte.
ATENEUL TEI : Lucreția Borgia si Eroul din Arizona.
EDISON : Insula Ocnașilor, O aventură în Paris, Trupa Georgescu-Iași.
UNIC : Miraj, Diamantul Sultanului și jurnal.
LIA : Femeia diabolică și Fete de măritat.
MODEL : In slujba inamicului și Valea Tigrului.
FLORIDA : Mincluna Ninei Petrovna și Aur și femei.
MARNA : Sfidătorii aerului, Băieți în uniformă și Trupa de reviste Titi Mihăilescu.
AMERICAN : Stan și Bran alpiniști și Tigrul din Arizona.
MARCONI : Tura, zeița junglei, jurnal Paramount, complectare și revistă.
NISSA : Print și cersetor și Gasparone.
PACHE : Mormântul lui Genghis-Khan și Frații Ritz șomeri.
FRANKLIN : Femeia diabolică și Scandal fără motiv.
VENUS : Prințesa Tarakanova și Frații Ritz șomeri.
DOINA : Iluzia cea mare și Nu plânge mamă.
SPLENDID : Șeicul și Liliacul.
GLORIA : Șeicul și Liliacul.
TRIUMF : S'a născut un imperiu și Insula Păcatelor.
NONI (fost Central) : Femei de noapte și Troika.
TOMIS : Blocada și Alarmă în noapte.
NERO : Prizonierul din Zenda și Cuceritorul.
PARIS : Casa din Malta, jurnal și complectare.
DIANA : Califul din Bagdad și Prin foc și sabie.
ODEON : Tu și eu și Sally Irene și Mary.
RAHOVA : Stan și Bran alpiniști și Tigrul din Arizona.
ILEANA : Proscrisul și A doua lună de miere.
DACIA : Proscrisul și Trăiește, iubește și învață.
LOLICA : Prințesa patinajului și Frații Marx la curse.
COTROCENI : Ingerul străzii și Parada nebunilor.
BARCELONA : Copilul și eleganta, Nebuniile tinereții și trupă de reviste.
AIDA (calea Rahovei 151) : Petru cel mare și Răsvrătita.
LUCIFER (Dudești 97) : Diligența însângerată și Perlele coroanei.
RIALTO (fost City) : Veninul și O sută de băieți și o fată.
ORFEU : Scipio Africanul și Misterul d-nei în gri.
VOLGA-DOROB. : Fac ce-mi place și Mi-e viața în pericol.
BIZANTIN : Dușmănie și A doua Tinerețe, jurnal și complectare.
CARMEN : Ultima misiune a maculuí roșu, Țara fără lege.

Ciclo-Cross

Azi se închid înscrierile pentru cursa de Duminică

Amănunte asupra traseului

Azi la ora 20 se închid înscrierile pentru anuala cursă de „ciclo-cross-pedestru", ce se va desfășura Duminică 6 Noembrie în regia grupării „Principele Nicolae".

Competițiunea este dotată cu numeroase premii, printre care figurează în prim plan o frumoasă cupă. Acest trofeu se va da alergătorului, care va câștiga „ciclo crosss"-ul 2 ani consecutiv sau 3 alternativ.

Fiindcă în primul an de existență al cupei, cursa a fost câștigată de Constantin Tudose. el are anul acesta, cele mai mari șanse să și-o adjudece în mod definitiv.

Nu înseamnă că dacă Tudose este favoritul nostru, el va câștiga cursa sigur, sau.... cum am zice. cu ochii închisi.

Nu. el va trebui să se întrebuințeze cât se poate de serios. căci întotdeauna la primul loc sunt mulți aspiranți, care-l pot pune în dificultate.

Parcursul ales de donatorul cupei asigură, prin varietatea lui. o luptă aprigă între concurenți.

Desigur că nu numai cu un corp puternic poți face față unui teren atât de felurit.

Ci, din contra. concurenții vor trebui să aibă abilitate la cățărat pe râpi, iuțeala la descălecat. intuiția de a ști unde să întrebuințeze bicicleta și însfârșit, suplețe la sărituri.

Atâția factori de care depinde o cât mai bună comportare a oricăruia dintre participanți.

Deaceia. cel ce va întruni toate aceste calități sau cel puțin majoritatea din ele, acela va face, în mod sigur, o cursă bună.

Bine înțeles că toți alergătorii vor trebui, în primul rând, să cunoască traseul perfect.

Deaceia, cât ne permite spațiul, vom descrie în mod sumar punctele cele mai principale și mai caracteristice ale drumului pe care se desfășoară cursa.

Chiar dela început, concurenți vor avea de străbătut o parte anevoioasă, începând cu gropile din apropierea fabricei de cărămidă Lăptaru, rămășițele unor vechi cariere de nisip.

De aci vor face la stânga prin baltă până la fabrica de cărămidă Marinescu.

La ești din șos. Giulești îi întâmpină un deluțor care constitue primul obstacol mai serios. Vor ocoli apoi dealul Boja, continuând să meargă pe un drum desfundat spre com. Militari, unde se pare că alergătorii, vor suferi o trieră serioasă din cauza înclinării șoselii.

Terenul se continuă la fel de accidentat, până la moara Ciurel, în dreptul stăvilarului.

Vor trece Dâmbovița pe un pod îngust, continuându-si drumul pe lângă pirotehnia armatei. După ploile din ultimele zile, partea aceasta a parcursului se prezintă „tapisată" cu un noroiu de-o palmă și mai bine, chiar.

De aci traseul se îmbunătățește pe șos. Bolintin, spre fabrica de ghiață. Apoi până la sosire concurenții nu vor mai avea de luptat decât cu bolovănișul din dreptul regiei și cu neregularitățile șos. Giulești până la podul Grand unde va fi sosirea.

In concluzie, toți concurenții după ce s'au înscris la d. N. Savu în calea Victoriei nr. 23, SA NU NEGLIJEZE DE A PARCURGE CEL PUȚIN ODATA TRASEUL.

In numărul de mâine, odată cu publicarea listei de participanți, vom analiza șansele fiecăruia dând paralel cu aceasta, și pronosticul nostru.

— **Cobur** —

Au fost perfectate întâlniri anuale București-Brașov

între selecționatele de ping-pong

D. Melloni Constantinescu, președintele districtului de ping pong, București, aflându-se la Brașov, a discutat cu d. inginer Rusneac, președintele districtului Țara Bârsei și al clubului Metron și d. Bucur, director sportiv la uzinele Metron, posibilitata perfectării unui match anual București-Brașov tur și retur în joc fiind și o cupă challange.

D. Rusneac a invitat la Brașov, de Crăciun, echipa Bucureștilor, garantând întreținerea jucătorilor pe timp de 4 zile.

In ședința de Luni seara, districtul București a decis ca primul match să se dispute la București, de Crăciun, înainte de cupa României, iar returul de Pasti la Brașov.

Puncec și Pallada

învingători in Argentina

Buenos Aires, 2. — Jucătorii de tennis jugoslavi Puncec și Pallada, după terminarea turneului în Statele Unite și California, răspunzând unei invitații a federației argentiniene, au jucat în localitate, apărând culorile țării lor, într'un match amical Iugosavia-Argentina.

In prima zi a acestei întâlniri, jucătorii jugoslavi au recoltat două victorii ușoare.

Rezultatele :

Puncec b. Russel 6:2, 6:3, 6:3 !; Palada b. Papee 6 : 1, 6:1, 6:3.

FOOT-BALL

La 11 Noembrie

„Acarul Păun", dr. Pucerea, va trebui să dea seama în fața justiției

despre „îndrăsneala" de a fi acuzat de nereguli pe unul din favoriții zeilor

Comisiunea superioară de apel a judecat Vineri 28 Octombrie a. c. cererea de revizuire introdusă de. d. dr. Pucerea în procesul avut de d-sa cu d. I. Ceaureanu, fost secretar al comisiei centrale de arbitri.

Instanța judecătoare s'a pronunțat din nou în favoarea d-lui Ceaureanu, dând decizia pe care am publicat-o în numărul din 30 Octombrie

Cum această sentință este departe de a fi mulțumitoare, vom reveni azi asupra cazului. discutându-l în amănunt.

FONDUL

D. Pucerea a reclamat comisiei superioare de apel pe d. I. Ceaureanu că în calitatea d-sale de arbitru, realizează beneficii materiale de pe urma conducerii matchurilor de football.

Se găsesc depuse la dosar, un borderou din care se poate constata că d. Ceaureanu a încasat în cursul unui an baremuri în valoare de lei 110.000 precum și un ordin de transport, eliberat de un club feroviar, cu care se face dovada că d. arbitru Ceaureanu călătorise la un match rămânându-i astfel ca beneficiu suma ce trebuia s'o achite pentru transport.

Comisiunea superioară de apel — d. I. Ceaureanu declarând în ședință că a fost pentru prima și ultima oară când a călătorit cu un astfel de ordin de transport de care, de altfel, nu a făcut uz până la destinație, **fiind surprins de organele de control C. F. R. — l'a achitat de orice penalitate.**

CEREREA DE REVIZUIRE

In fața acestei sentințe, d. dr. Pucerea a introdus cerere de revizuire, depunând un nou ordin de transport în care d. Ceaureanu este trecut ca membru al soc. sportive-culturale C. F. R., cu care a făcut dovada că ultimul a indus în eroare completul de judecată atunci când a declarat că n'a făcut decât o singură dată uz de ordinul de transport.

DIN NOU ACHITAT

Comisiunea superioară de apel a achitat din nou pe d. Ceaureanu.

De astă dată sentința se bazează pe un argument de drept: regulamentul prevede că o cerere de revizuire să fie bazată pe motive cari n'au fost judecate în prima instanță.

O SCAPARE DIN VEDERE

Or, cum în proces se discutase de la început despre ordine de transport, comisiunea a respins cererea de revizuire, ca nefiind conformă cu regulamentul, adică nefiind bazată pe motive noi.

O SCAPARE DIN VEDERE

La 11 Noembrie se va judeca la Tribunalul Ilfov procesul de calomnie intentat de d. Ceaureanu d-lui Pucerea pe baza sentinței comisiunei superioare de apel.

Cu alte cuvinte nevinovatul va pătimi în urma unei sentințe dată printr'o eroare. Căci comisia superioară de apel care judecă pentru prima oară un astfel de caz, a greșit. In regulamentul corpului de arbitri, articolul 146 spune precis:

Arbitrul care într'o adresă către C. C. A., organele sale subalterne sau organele federale declară date false sau în calitate de martor intenționat nu declară totul, pentru a induce în eroare aceste organe, se va radia.

In cazul când aceste abateri au fost comise din neglijență, arbitrul va fi pedepsit cu suspendare până la un an.

Credem că nici nu se poate un text mai categoric și mai explicit. Comisiunea, când a judecat cazul, s'a lăsat indusă în eroare nefiind edificată complect asupra speței.

D. Ceaureanu declarând că n'a făcut decât o singură dată uz de ordine de transport, a susținut un neadevăr după cum s'a constatat ulterior.

Credem că înșiși membrii comisiei superioare de apel — cel mai înalt for de dreptate în federație — ar trebui să se sesizeze și să revină asupra deciziei greșit dată.

Nu se poate îngădui ca atunci când unii arbitri — cazul Mitty Niculescu — sunt pedepsiți cu câte 6 luni suspendare pentru simple greșeli de arbitraj, acei cari sunt vinovați de lucruri mult mai grave să isbutească să scape „basma curată".

De asemenea credem că ar trebui să se sesizeze d-nii Xifando, președintele comisiei centrale de arbitri și d. Al. Căpățână, delegatul comitetului federal pe lângă comisiile centrale și ambii să intervină pentru corectarea acestei sentințe și acordarea dreptății celui ce i se cuvine.

F.C. Carpați și-a format echipa pentru matchul cu Juventus

PITEȘTI, 3 (prin telefon). — Astăzi după amiază, din nou zi de verificare a forțelor F. C. Carpați, în vederea jocului de Duminică, cu Juventus.

După amiază, la 3.30, întreaga echipă s'a antrenat intens pe terenul dela Strand, sub conducerea lui Jenny Rudolf.

După jumătate oră de antrenament de condiție, se joacă la două porți, partener al băimărenilor fiind o combinată a liceului comercial din localitate, pe care oaspeții au învins-o cu 9 : 0 prin punctele marcate de Seremy (4), Telegdy (4) și Telecky.

De asemenea portarul Hevessy a arătat o formă foarte bună.

In general, antrenorul Jenny Rudolf s'a arătat foarte mulțumit de forma pe care o dețin jucătorii. Pentru acest fapt echipa nu va suferi decât o foarte mică modificare și anume: Seremy III va conduce atacul, iar Szoeke va trece pe extremă dreaptă. Echipa pe care o va alinia Duminică F. C. Carpați contra Juventus-ului, are următoarea înfățișare:

Hevessy, Ardos, Holtzman, Seremy II, Ghidaly, Kenth, Oprea, Seremy III, Seremy IV, Telegdy și Szoecke.

Eri la Giulești

Juventus a arătat o formă extraordinară și a învins pe F. C. Rapid cu 5-1 (1-1) (3-1) în trei reprize a 20 de minute

Eri după amiază pe arena din Giulești s'au antrenat Rapid și Juventus, jucând la două porți.

„Matchul" compus din 3 reprize a câte 20 minute a revenit Juventusului cu scorul final de 5 :1. La pauza primă scorul a fost 1—1, iar la cea de-a doua, Juventus conducea cu 3 : 1.

Antrenamentul a dovedit doar posibilitățile Juventusului ai cărui jucători se află în formă și condiție perfecte.

LA JUVENTUS TOTUL E BINE...

Echipa roș-albaștrilor a funcționat admirabil din toate punctele de vedere.

S'a remarcat în special Palmer ca mijlocaș stânga post în care — dacă fiind comportarea lui de azi — este mai mult decât probabil că va fi utilizat și Duminică.

Toți jucătorii au dat satisfacție complectă ușurând astfel misiunea comisiunei tehnice care pentru matchul cu F. C. Carpați nu are decât să menție echipa care s'a antrenat eri pentru a fi sigură de o comportare bună.

IN SCHIMB LA RAPID...

Jucătorii în mare majoritate n'au dat satisfacție. S'au încercat mai multe formule, cu Lengheriu și Rainsky înaintași, pe urmă cu ambii în apărare; în general echipa n'a mers. Jucătorii par obo-

ZĂINESCU

siți și nuși pot arăta, în asemenea condițiuni, valoarea reală.

De la antrenamentul de eri, au lipsit Auer și Bogdan — cari sunt loviți și probabil că nu vor juca Duminică și Vintilă.

CINE A MARCAT

Punctele au fost înscrise pentru Juventus de Zăinescu, Dunăreanu (2) și Prassler (2).

Pentru Rapid a înscris Moldovan.

ECHIPELE

Juventus a aliniat la început echipa : Sadowsky—Cotruță Dragomirescu — Bandrabur, Micu, Palmer—Oană, Dunăreanu, Zăinescu, Prassler, Naciu. După prima pauză Prassler a luat locul lui Zăinescu, Dunăreanu pe acel al lui Prassler iar inter dreapta a jucat Korony.

Rapidul a început cu formația : Negru—Wetzer, Roșculeț—Costea, Rășinaru Rafinsky—Bodocea, Moldoveanu,, Baratky, Lengheriu Horotan.

La prima pauză Lengheriu a trecut în locul lui Roșculeț, Rafinsky a luat locul primului, mijlocaș stânga a intrat Marton iar pe aripa dreaptă a intrat Georgescu în locul lui Bodocea.

ECHIPA RAPIDULUI VA FI ALCATUITA AZI

Antrenamentul de eri a creat mare confuzie în rândurile conducătorilor feroviari cari sunt foarte îngrijorați de matchul de Duminică.

Echipa va fi alcătuită azi la orele 13 iar seara jucătorii vor pleca spre Timișoara.

Tariful de publicitate al ziarului UNIVERSUL Sport

(CATEGORIA IV) LINIA CORP 5		
Dela 10-1000 linii	Lei	9
Dela 1000 linii în sus	„	7,50
Anunțurile colectorilor de loterii	„	10
Bilanțuri, convocări, notificări etc.	„	30
Știri artistice, judiciare, școlare	„	15
Informațiuni comerciale minim 5 linii	„	17,50
Informațiuni financiare minimum 5 linii	„	17,50
Informațiuni colectori de loterii	„	20

Football

4.21.81

este numărul de telefon al redacției ziarului nostru

Importante hotărîri
luate in şedinţa comisiei districtuale de aseară

Comisiunea districtuală a ținut aseară ședință sub președinția d-lui maior Gh. Brezeanu.

S'au luat următoarele decizuni :

Se ridică dreptul de joc pe timp de 15 zile jucătorului Cezar Francisc, din gruparea Leonida pentru purtare ireverențioasă față de arbitru.

Gruparea Leonida se pedepsește cu mustrarea.

Se ridică dretul de joc pe timp de 30 zile jucătorului Fotescu, din gruparea Justiția.

Se amendează cu lei 200 gruparea Biruința pentru lipsă de carnet de legitimare.

Se pedepsește cu mustrare jucătorul Predescu, din gruparea Viforul Dacia.

Jocul de juniori Venus-Luceafărul se va disputa tot Sâmbătă 5 c., însă pe terenul S. T. B., în loc de terenul Venus, cum era programat.

CONTESTAȚII RESPINSE

Se resping ca netaxate următoarele contestații :

Sportul Muncitoresc la jocul cu Grivița ; Titanii la jocul cu Iuta ; Suter la jocul cu A. S. Distribuția, Zburătorii la jocul cu Cartea Românească, Băneasa la jocul cu Dârlău ; A. G. E. R. la jocul cu Adesgo ; Metaloglobus la jocul cu Olympia ; Lupeasca la jocul cu Avântul Sportiv, și Comro la jocul cu Vulturii Carpaților.

Se dă termen la 14 c., următoarelor contestații :

Orfeas la jocul cu Izbânda ; Socec la jocul cu Monitorul Oficial și Metaloglobus la jocul cu Iuta.

Titanii-Socec 2-2 (2-1)

Eri după amiază s'a disputat pe terenul Titanii, jocul dintre echipa gazdă și Socec.

Matchul a fost o rejucare de 30 minute, în urma deciziei date de comisiunea districtului București.

Până în minutul 60, rezultatul matchului era 2—1 în favoarea grupării Titanii.

Eri Socec, a reușit să înscrie un punct prin Dona, astfel că rezultatul final este 2—2.

In urma acestui match, clasamentul categoriei I-a, seria A., se prezintă astfel :

Ind. Iutei	5	5	0	0	15: 3	10
Viforul Dacia	7	4	1	2	19:11	9
M Oficial	5	3	1	1	19:11	7
Titanii	6	2	1	3	10:11	5
Socec	6	2	1	3	13:14	5
Metaloglobus	6	2	1	3	8:11	5
Gloria	5	2	1	2	13:18	5
Olympia	4	1	1	2	10:13	3
S. E. T.	6	1	4	1	5:20	3
S. T. B.	4	1	0	3	10:10	2

O măsură curioasă

Gruparea Sporting din Pitești
a fost... ostracizată
Hotărîrile luate în şedinţa de aseară a Ligii de Sud

Liga de sud în ședința ținută Marți seara a luat următoarele decizii :

S'a admis recursul jucătorului Regner Coloman din gruparea Juventus și i s'a redus suspendarea aplicată de club, la 3 luni.

S'a respins apelul grupării A. C. S. A. contra deciziei districtului București prin care jucătorul Genu D-tru a fost suspendat pe 3 luni.

S'a respins apelul grupării Fichet contra deciziei districtului București, prin care gruparea a fost suspendată pe timp de 15 zile iar secretarul ei pe două luni, pentru scandal provocat pe teren.

S'a respins apelul grupării Colentina și al d-lui arbitru Petrescu H. contra deciziei districtului București prin care delegatul și terenul grupării au fost suspendați pe 30 zile pentru scandalul petrecut la jocul din 17 Oct.

S'a admis apelul jucătorului Dobra D-tru contra deciziei districtului București prin care fusese suspendat până la plata sumei de lei 1000 grupării Dâmbovița.

S'a admis în parte apelul grupării S. T. B. reducându-se la o lună suspendarea jucătorului Popa Alex.

S'a dat avis favorabil pentru radierea grupărilor Șoimii și Axiopolis (Cerna-Vodă).

Se suspendă gruparea Sporting (Pitești) până la plata sumei de lei 2500 grupării S. E. T. din București.

S'a acordat termen 15 zile grupării Sportul Muncitoresc (Câmpina) pentru plata sumei de lei 1300 către Astra Română (Ochiuri).

Se interzice tuturor grupărilor să dispute matchuri cu gruparea Sporting (Pitești), fără aprobarea prealabilă a Ligii.

Grupările în culpă, vor suporta toate riscurile în caz de litigii, liga ne dând curs nici unei reclamații.

„Străjerul" (T. Severin) va juca la Ploești

T. Severin, 3. — *Am anunțat la timp, că merituasa echipă de vollely-ball „Străjerul", din localitate, va întreprinde un lung turneu prin țară.*

Primul match îl va susține Duminică 13 Noembrie la Ploești unde va întâlni echipa S. K. 38.

Pentru o comportare cât mai bună căpitanul echipei a decis să deplaseze următorul lot de jucători : Mănuț V., Anton A., Biolan D., Iordache, Manea și Nițulescu.

Terenurile omologate
de către comisia specială FRFA

Comisia centrală a terenurilor, în ședința ținută săptămâna aceasta, a alcătuit următorul tablou de terenurile utilizabile din țară.

Terenurile sunt trecute aci în ordinea alfabetică a localităților :

ARAD: Gloria, A. M. E. F. A., Astra, Tricolor, Intelegerea, Unirea, Clubul Atletic, Olimpia P. T. T., Titanus, Crișana, Vulturul, Găiana și Concordia.

AIUD: Axente Sever (Clubul Gimnastic).

ANINOASA: Clubul Sportiv Aninoasa.

ADA-KALEH: Tinerii Turci.

ALBA-IULIA: terenul orașului (Unirea Mihai Viteazul).

BUCUREȘTI I: A. N.E. F., Venus, C. F. R. Giulești, Macabi, Unirea Tricolor, Industria Iutei, Turda, S. T. B., B. T. M. T., Militari, Titani, Stadionul Muncitoresc, A. C. S. A., Colentina, A. S. C. A, M. și Velodrom.

BRĂILA: Hipodrom (Dacia Unirea), Regele Carol II (Monument) și Franco-Română.

BOLDEȘTI: Astra-Română.

BUZĂU: Municipal (Crâng).

BRAD: Mica.

BOCȘA - MONTANĂ: Clubul Sportiv Bocșa.

BAIA-MARE: Phönix și Tricolor.

BRAȘOV: Municipal, I. A. R. 1 și 2, Metrom.

BOD: Radio România și Unirea Tricolor.

BUȘTENI: Caraimanul.

BISTRIȚA-NĂSĂUD: terenul orașului.

BUHUȘI: Textila.

BLAJ: Clubul Sportiv Blaj.

BAZARGIC: terenul orașului (districtului).

BAIRAMCEA: Luceafărul.

BOTOȘANI: terenul premilitarilor.

CÂMPINA: Venus, Principesa Ileana, Astra Română (Poiana).

CONSTANȚA: Victoria și S. P. M.

CĂLĂRAȘI: terenul comunal.

CĂLĂRAȘI-BASARABIA: terenul municipal.

CHILIA NOUĂ: Olimpia.

CÂMPU-LUNG: Muscelul și Unirea Tricolor.

CURTEA DE ARGEȘ: A. S. C. A. P. S.

CALAN: Metalosport.

CRAIOVA: Regele Carol II (O. N. E. F.)

CARACAL: Răsăritul.

CÂMPIA TURZII: Industria Sârmii.

CLUJ: Arena Municipală și terenul nr. 2 din Parcul Mihai.

CAREI: terenul orașului (Victoria).

CERNĂUȚI: Dragoș Vodă, Iahn, Macabi și C. F. R.

CETATEA ALBĂ: Tyras.

CHIȘINĂU: Regele Ferdinand I.

COVASNA: Amateur.

CURTICI: Frontiera.

COMANDĂU: S. W. A. G.

DEVA: Corvinul.

DICIO-SÂN-MARTIN: Patria.

FREIDORF: C. S. Freidorf.

FRATELIA: C. S. Fratelia și Juventus.

FERDINAND: Metalosport.

FĂGĂRAȘ: Municipal.

FOCȘANI: Vrancea.

GALAȚI: terenul garnizoanei.

GIURGIU: Sfântul Gheorghe (Danubiana) și Munca.

GĂTAIA: Clubul Sportiv Gătaia.

GHEORGHENI: Clubul Sportiv Gheorgheni.

HUNEDOARA: Iancu Corvinul.

IAȘI: Regele Ferdinand I.

ISMAIL: Cetatea.

JIMBOLIA: Soc. Sportivă Jimboliana, Hertha și Soc Sportivă Bohn.

LONEA - PETRILA : Clubul Sportiv Lonea.

LUDOȘ: Unirea.

LUGOJ: Vulturii Textila.

LUPENI: Minerul.

MEDIAȘ: Sparta.

MISLEA: Steaua Română.

MORENI: Astra Română.

NADRAG: Metalosport.

NEGREȘTI: Oșana.

OCHIURI: Astra Română.

ODORHEI: Harghita.

ORADEA: Regele Carol II și Marele Voevod Mihai.

PLOEȘTI: Municipal (Regele Carol II), Tricolor C. F. P. V., Condor, Ferroemail și Dorobanțul.

PITEȘTI: Radu Negru C. F. R. și Sporting Club.

PUCIOASA: A. S. Pucioasa.

PAȘCANI: Unirea C. F. R.

PIATRA NEAMȚ: Ceahlăul.

PETREȘTI: Clubul Sportiv Petrești.

PETROȘANI: Jiul.

RĂDĂUȚI: Hatmanul Luca Arbore.

RIPICENI: Asociația Sportivă Culturală Ripiceni.

RENI: Dunărea.

ROVINE (Arad): Clubul Atletic Rovine.

REGHIN: terenul orașului.

REȘIȚA: Soc. Sportivă U. D. R. și Soc. Sportivă Muncitorească.

SATU MARE: Colping și Olimpia C. F. R.

SÂN-NICOLAUL-MIC: Banatul.

SIMERIA: C. F. R.

SALONTA: Clubul Sportiv Salonta.

SUCEAVA: terenul orașului.

SIGHIȘOARA: terenul orașului.

SIBIU: O. N. E. F.

SFÂNTUL GHEORGHE: Klingher și Soc. Sportivă Muncitorii.

SATU LUNG (Brașov): Izvorul.

SADAGURA: Prut.

SIGHET: Astra Maramureș.

SEBEȘ: Avântul.

SILISTRA: terenul orașului (Districtului).

TIMIȘOARA: Banatul, Electrica, Progresul, Politechnica, Vulturii, R. G. M. T., C. F. R., Rapid și Patria.

TURNU MĂGURELE: Municipal (Oltul).

TÂRGOVIȘTE: Tennis Club.

TURNU SEVERIN: C. Anghelescu.

TURDA: Terenul orașului (Arieșul) și Cimentul.

TĂLMACI (Sibiu): Fraternitas și Romanofir.

TÂRGU MUREȘ: Municipal.

TÂRGU JIU: Gorjanul.

TULCEA: Venus.

TIGHINA: Traian.

UIOARA: Solvay și Juventus.

ZĂRNEȘTI: Bârsa.

Președ.: Cpt. V. RĂDULESCU.
Secr.: Arhitect C. HERJEU.

„Aș regreta
dacă nu mi s'ar găsi un angajament în România" scrie Nechadoma antrenorul italian

Eri s'a primit la F.R.F.A. o nouă scrisoare din partea antrenorului italian Nechadoma, care s'a oferit să fie angajat de F.R.F.A. sau de vreo grupare românească.

Nechadoma subliniază faptul că nu i s'a răspuns încă la ofertă și anunță că dacă federația italiană n'a dat referințe asupra lui, aceasta se explică prin aceea că nu vede cu ochi buni plecarea antrenorilor din Italia.

Nechadoma scrie că ar regreta dacă nu i s'ar găsi un angajament în România, unde ar munci cu dragoste pentru sportul românesc.

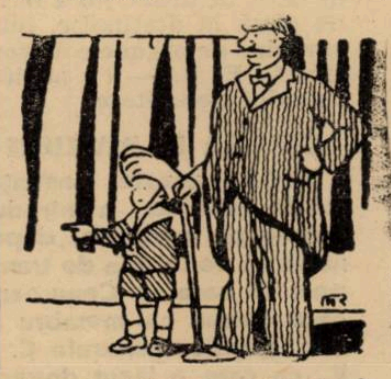

Clubul sportiv No. 6 Jand.-Astra
(Odorheiu) a învins Societatea Gimnastică (Sighişoara) cu 2-1 (1-0)

ODORHEIU. — Duminecă la orele 15 p. m., pe terenul de sport al orașului, s'a disputat un interesant match de football în cadrul campionatului districtual, între C. S. No. 6 Astra și S. G. Sighișoara, victoria revenind echipei locale, care a prezentat o formație mai omogenă.

Scorul a fost deschis de către localnici în minutul 38 prin Ștefan.

Oaspeții reușesc a egala în a doua parte a jocului în minutul 50, prin Schmiedt.

In min. 65, localnicii, dintr'o acțiune personală a lui Ștefan, ridică scorul la 2—1 pentru Jand.-Astra.

FORMAȚIILE:

Societatea gimnastică (Sighișoara): Orend, Poder I-Wulkensch, Polder II-Scheiner-Iosef-Schmiedt-Martini-Rekker, Keul-Wolf.

C. S. No. 6 Jand.-Astra (Odorhei): Hideg, Man-Nicula, Ionescu-Gőcei-Taus, Stefan, Hermann-Simionescu-Mihăilescu și Oprescu.

Cum au jucat:

Dela oaspeți: Schmiedt, Martini și Rekker, bine.

Dela localnici: Ștefan Taus, Oprescu și Man, bine.

Timpul frumos a atras un public numeros.

A condus d. David (Sighișoara).

FOOT-BALL

După antrenamentul de eri al Venusului

Bărbulescu și Gain

nu vor juca în matchul cu U.D.R.

Ei vor fi înlocuiți cu Befa și Fredi Fieraru

In cadrul campionatului național, Venus întâlnește Duminică pe U.D.R.

Pentru a se putea prezenta în cele mai bune condițiuni, bucureștenii au făcut ieri după amiază un nou antrenament.

Terenul având porțiuni acoperite cu apă, jucătorii n'au pus piciorul pe mingie, totul reducându-se la exerciții pentru mentinerea condiției fizice.

La ora 15.15 Iansoy fluieră, aliniindu-se Humis, Iordăchescu, Beffa, Petea, David, Orza, Albu, Ionescu-Crum, Bodola, Ploeșteanu, Fieraru, Colea, Ștefănescu Demetrovici și Gruin.

Antrenamentul începe cu exerciții de educație fizică.

Intre timp, își face apariția Iordache și Ene, care fiind sub arme, nu s'au putut prezenta la timp.

Se începe înconjurul terenului, jucătorii făcând în acelaș timp box cu umbra.

Urmează un nou înconjur, de data aceasta în viteză. Demetrovici care a „prins" câteva kilograme, este îmbrăcat mai gros pentru a mai slăbi.

In schimb Ene, ușurel, nu și-a pus pe el, decât un tricou subțire.

Bodola poartă la piciorul stâng un bandaj elastic. „Dudus" a suferit la matchul de Duminică o întindere de mușchiu.

Jucătorii au trecut acum la înconjurul terenului în pas de voie între timp făcând glume.

Cel mai guraliv este bineînțeles Fieraru, care a căpătat învoire specială dela instituția la care lucrează.

Un nou înconjur al terenului, presărat cu sprinturi dictate de antrenor din timp în timp.

Jucătorii s'au oprit acum, în timp ce Bodola face mai departe înconjurul terenului.

Se fac mișcări de supleță și apoi sprinturi pe distanță de 20 m. Jucătorii aleargă doi câte doi, astfel Albu cu Beffa, pe care reușește să-l întrecă. Fieraru și Petea merg alături. Ploeșteanu îl pierde pe drum pe Ștefănescu, Humis și Crum sunt la fel de iuți, Gruin îl „taie" pe Iordache, iar Ene se uită înapoi după Năstase.

Bărbulescu apare și el, îmbrăcat după ultimul jurnal. Intrebat de noi „Andrei" ne declară că nu face antrenament fiind răcit. Din cauză că a luat parte la pregătirile de Marți, acum durerile de mijloc și de spate i s'au accentuat. Nu va putea juca în nici un caz Duminică.

Pe marginea terenului, cei optsprezece jucători își continuă antrenamentul. Deoparte portarii își aruncă unul altuia mingia medicală, iar ceilalți fac dribling-uri cu o mingie imaginară.

Din nou sprinturi scurte și antrenamentul se apropie de sfârșit.

Jucătorii înconjură acum terenul în pas obișnuit, în timp ce broboane de sudoare li se scurg pe frunte.

In afară de Bărbulescu, mai lipsesc dela antrenament Sfera care după cum se știe a fost rănit la gură și Gain care dă examen la Banca Națională.

Antrenorul a fluerat încetarea. Toată lumea este mulțumită și se îndreaptă încrezătoare spre cabine. După câte suntem informați, se pare că în matchul cu UDR, negrii îi vor utiliza pe Befa

FIERARU

și Fieraru, în locul lui Bărbulescu — bolnav — și Gain, care fiind ocupat cu examenul dela Banca Națională, nu s'a putut antrena.

Victoria

a achiziționat un nou portar

Victoria atribue infrângerea din fața Ripensiei slabei comportări a portarului Bosneag care se impunea a fi neapărat înlocuit. Cum clujenii nu dispuneau de nici o rezervă de portar, au fost nevoiți să angajeze pe Barosi dela Olimpia Satu Mare, care fiind încercat eri a dat deplină satisfacție. Barosi își va face debutul chiar la matchul de Duminică cu A. M. E. F. A.

STOFE
PENTRU
PALTOANE
COSTUME
BUNE, EFTINE
LA
renumita postăvărie
BOSTON
Str. Lipscani 19

Turneul echipei naționale în Orient

F.R.F.A. va scrie din nou federațiilor elenă și egipteană

Turneul va avea loc în orice caz

După cum se știe, federația noastră de football este în tratative pentru un lung turneu al echipei naționale în Orient. Până acum sunt perfectate trei jocuri în Turcia și se așteaptă răspunsuri din Grecia și Egipt.

Cum aceste răspunsuri n'au sosit până acum, F. R. F. A. va expedia zilele acestea două telegrame adresate federațiilor respective și prin care va cere răspunsuri urgente.

Aceste răspunsuri, dacă vor fi negative — ceeace este foarte puțin probabil — nu vor avea repercursiuni asupra turneului, care se va desfășura în orice caz. Căci, echipele care vor da jucători echipei naționale, au perfectate mai multe jocuri în Turcia și Siria.

Footballist mort pe teren!

Tragicul sfârșit al fostului internațional spaniol Cifuentes

Matchul oficial Arras-Nimes, disputat în cadrul campionatului ligii secunde franceze, a avut un tragic sfârșit.

După ce în timpul jocului suferise o ciocnire și o căzătură care n'au părut violente, după terminarea jocului, fostul internațional spaniol Cifuentes — jucător al clubului din Nimes — s'a prăbușit la pământ.

In zadar s'a' repezit camarazii lui să-i facă respirație articifială pentru a-l readuce în simțiri, căci spaniolul murise. Iar doctorul, chemat în grabă, a diagnosticat : criza cardiacă.

Transportându-se cadavrul nefericitului jucător la morgă, aici s'a constatat — la autopsie — că suferise de inimă și că ciocnirea din cursul jocului i-a grăbit sfârșitul.

Tragica moarte a lui Cifuentes a produs o profundă consternare în cercurile sportive (unde era cunoscut) și mai ales în orașul Nimes.

Cifuentes s'a rormat la F. C. Barcelona, apoi s'a transferat la F. C. Granollere de unde a trecut în Franța acum doi ani, din cauza revoluției spaniole.

Venus—Juventus

cu o „deschidere" S.T.B.-Sp. Studențesc la 8 Noembrie?

După cum am mai scris eri, Bucureștii va găzdui la 13 Noembrie patru întâlniri în cadrul Cupei României. Comisia cupei proectează să programeze două din ele la 13 Noembrie și restul la 4 Decembrie.

Dar mai are o soluție pentru a descongestiona programul dela 13 Noembrie: matchul Venus-Juventus să se dispute la 8 Noembrie.

In acest caz, comisia cupei României va fixa în deschidere partida Sp. Studențesc-S. T. B.

Dealtfel, o decizie se va lua în ședința de astă seară a comisiei, la care sunt invitați delegații grupărilor Venus, Rapid, Juventus, S. T. B. și Sp. Studențesc.

STOP...

● *A. S. C. „VERGU" convoacă pentru astăzi la ora 14,30, la antrenamentul de sub conducerea d-lui Tănase, toți jucătorii echipei de juniori, precum și următorul lot al echipei I: Ciucu I și II, Ancăn, Condeescu, Marinescu II, Hristu, Gabor, Gogu, Alexandrescu, Cugeac, Mielu, Tudor, Dudaș, Mușolan, Ștefănescu. Cei ce vor lipsi dela antrenamen, nu vor fi introduși Duminică în echipă.*

Seara la ora 21 sunt convocați toți membrii din comitet la sediul din calea Călărașilor No. 277.

● *„SOIMII" convoacă Duminică, 6 Noembrie crt., orele 8 dim. pe terenul „Arsenal" pentru matchul de campionat cu „Dacia Traiană" pe următorii jucători: Chepeț, Bratu, Lupu, Năstăsescu, Bela, Oproiu, Lică. Dudă, Sandu, Cameniță, Țuică. Drăgănescu și Neghină.*

● *DUMINICA, 6 Noembrie, va avea loc cununia religioasă a simpaticului secretar al asoc. sportive „Set", în acelaș timp și membru al secției de atletism al Viforului Dacia, d. Chiril Pârvulescu, cu d-ra Emilia Biro.*

Cununia va avea loc la Ploești.

● *DUPA cum se știe, Duminică, la Lausanne, Elveția va întâlni Portugalia.*

Iată echipa ce va fi aliniată de elvețieni: Huber - Minelli, Lehmann - Springer, Vernati, Rauch-Bickel, Aebi I, Amado, Abegglen, Aebi II.

Rezerve : Schiegel, Stelzer, Hochstrasser.

● *VENUS, secția atletism, înștiințează pe această cale, pe următorii alergători de cross-country, să fie prezenți Duminică la cross-ul H. Mușatescu. Ionescu N., Râșnoveanu N., Maruntu Dumitru și Gheorghe, Bădescu C., Ungureanu D., Buricescu D., Teodosiu, Vasiliu, Pop Traian, Pop Valeriu, Sănduiescu Const., etc.*

● *VENUS, secția volley-ball, convoacă astăzi la ora 15 pe terenul C. F. R. pe toți jucătorii echipei prime.*

● *ECHIPA liceului industrial constructor cl. III, provoacă la un match de football pe echipa liceului Mihail Eminescu cl. IV A pe ziua de 5 Noembrie, pe terenul Politechnica, la ora 2.30.*

Echipa care nu se va prezenta pe teren va fi învinsă cu scorul de 3 : 0.

Liceul constructor va juca în următoarea formație în matchul cu Eminescu: Vasile Ioan, Iofciu Ioan, Cancea, Ionel, Rădulescu, Ionescu F., Florea Draga, Ciontolac, Stancu, Barbu și Penescu T.

Rezerve : Popa, Blidea, Săndulescu, Marin Gh., Fotin, Ionescu A., Dumitrescu, Dinculescu.

● *VULTURII CARPAȚILOR convoacă pentru astăzi, 4 crt., ora 14.30, la antrenamentul care va avea loc pe Velodrom, toți jucătorii echipei de juniori și rezervă, precum și următorul lot al echipei I: Craioveanu, Ionescu V., Dumitrescu, Ghindă, Ionescu Cornel, Gârbea, Mihăilescu, Constantin, Alexandrescu, Petrescu, Toth, Marinescu, Rădulescu Fl., Ionescu Al., Teodorescu, Ionescu, Anton.*

● *SPORTUL STUDENȚESC convoacă pentru astă seară la ora 19, toți juniorii săi, în str. Regală No. 12, etaj. I, având a li se face importante comunicări în vederea matchurilor de Duminică și Marți.*

● *URMATOARELE grupări sportive sunt rugate a fi prezente astă seară, prin delegatul respectiv la d. director general Cunescu dini ministerul muncii, calea Griviței, la ora 18.45:*

Industria Iutei, Monitorul Oficial, S. T. B., S. E. T., Socec, Titanii, Metaloglobus, A. G. E. R., A. S. C. A. M., Pebe, Universul, Sp. Muncitoresc, Cartea Românească, Generala, Grivița, Metalosport, L. P. N., Comro, Ion Dârlău, Standard, Distribuția, Fichet, Textila, Garajul Mihăescu, C. F. R. B .T. și Leonida.

● *In urma acidentului suferit de Lazăr Sfera, temerarul fundaș al Venusului, la matchul cu F. C. Carpați, s'au primit la sediul clubului, în cursul săptămânii, scrisori de admirație pentru curajul, dragostea, cavalerismul și spiritul de sacrificiu cu care Sfera își apără culoriie sale.*

Reproducem una din cele mai entuziaste, din partea „unui admirator sincer";

„In ciuda tuturor insinuărilor injuste și interesate care îl nedreptățesc, țin să-mi arăt toată admirația pentru jocul eroic dus până la propriul sacrificiu al marelui nostru ufndaș, Lazăr Sfera.

Bravo Sfera ! și grabnică însănătoșire ! Bravo Venus!"

● *PESSER, extremul stânga vienez — cunoscut și bucureștenilor din matchul Germania - România — Duminică și-a rupt piciorul cu ocazia matchului de campionat Rapid—Wacker Neustadt. E interesant de relevat că Pesser și-a rupt piciorul pentru a doua oară și va fi indisponibil pentru două luni.*

Campionatul Vienei

In cadrul campionatului vienez, Marți s'au disputat două matchuri.

ADMIRA — WACKER NEUSTADT 6:0 (3:0

In fața a 3.000 de spectatori Admira a recoltat o ușoară victorie. Punctele au fost marcate de Schilling (2), Hanreiter (2), Vogl și Schall (din 11 m.). A condus d. Jerabek.

RAPID — STEYR 4:3 (2:2)

2.500 de spectatori. Echipa campionilor s'a prezentat cu două rezerve în locul lui Raftl și Pesser și a câștigat după mare luptă. Punctele au fost marcate de Binder (3), Holetz iar pentru Steyr au înscris Bortura, Steinmetz și Rainprecht.

Clasamentul este următorul:

W. S. C.	6	5	1	—	12: 1=11
Admira	8	5	1	2	24:10=11
Wacker	7	4	1	2	13: 9= 9
Rapid	6	4	1	1	18:10= 9
Austro Fiat	7	3	2	2	25:17= 8
Austria	7	3	1	3	18:17= 7
Vienna	7	2	3	2	14:15= 7
Gr. S. K.	7	3	—	4	17:16= 6
W. Neust.	8	1	—	7	9:32= 2
Steyr	7	—	—	7	8:31= 0

Mâine la Băneasa-Trap

PREMIUL VERDI

Premiul Aida, proba de fond a zilei, va fi disputată de o seamă de trăpaşi confirmaţi. Ketty Clair, Voraus, Osplany, Antrag, şi Giuditta se întâlnesc în premiul Amonasro

Reuniunea care va avea loc mâine la Băneasa Trap ca de obiceiu este bună. Adică în nota precedentelor de cari ne-am ocupat. Inutil dar să-i mai enunţăm atributele. Ne vom rezuma deci la o trecere în revistă a principalelor probe.

Vedetele trapului se întâlnesc în premiul Verdi

Proba capitală a zilei este premiul Verdi în care concurează o seamă din vedetele turfului. Printre alţii Gondolat II, Roland D, excelenta Opanka, Sam Worthy, actualmente în mare formă şi Josedale Margot, una din leaderile generaţiei de trei an.

Intervalele la cari sunt eşalonaţi fac alergarea foarte deschisă. Oricare ar fi rezultatul, este cert că vom asista la o dispută spectaculoasă.

FONDIŞTII CONCUREAZA IN PREMIUL AIDA

Premiul Aida, alergarea de fond a zilei, a reunit adeziunile unor specialişti ai parcursurilor lungi. Valoroasa Trixie va primi o serioasă replică din partea lui Gruia, Valentio, Pock, Cupidon şi a iepelor Anny Worthy, Nation, Blondella, Katy Caid, Uţa, Pleava şi Ezer jo.

CELELALTE ALERGARI

Restul probelor încadrează în notă aceste două curse capitale.

Remarcăm premiul Amneris disputat de câţiva mânji valoroşi, premiul Ramfis, o reuşită alergare de condiţie, handicapul Isis şi premiul Radames.

Calitatea partanţilor din aceste probe sunt serioase indicii, referitoare la interesul lor.

Partanţii probabili

Premiul AMNERIS
Condiţie (1/1) — 13.000 lei

Vrăjitor	2100	Andreevsky
Desis	2100	0
Elisor	2100	0
Strengar	2120	0
Harry Boy	2120	Ghinea
Elena	2120	0
Primăvara	2120	Pavlic
Diadia Lul	2120	Dobrescu
Măgura	2140	Szabo
Cavaler	2140	N. Ionescu
Tais	2140	0
Dudu Gordon	2160	Gaidaev
Dor de Ducă	2160	0
Adda Worthy	2180	Corol
Betiv	2180	Crotenco
Candrix	2180	Fischer
Dorka	2200	0
Josedale Marg	2260	Grünvald
Petrus	2280	Borisiac

Premiul NIL
Handicap — 13.000 lei

Tufnăica	1700	Gaidaev
Furor	1700	0
Dor de Ducă	1700	Slobozenco
Elena	1700	Borisiac
Ostaş	1720	Drăgotescu
Peter Gordon	1720	0
Zenit	1720	Andreevsky
Dâmb	1720	Podoleacov
Hollo	1720	0
Igen	1720	Dobrescu
Guy Worthy	1720	Ghinea
Primăvara	1720	0
Tais	1720	Pavlic
Baron	1740	0
Dudu Gordon	1740	0
Zvon	1740	Crotenco
Oborean	1740	Crainic
Cavaler	1740	0
Puica	1760	D-ra Crist.
Mura II	1760	T. Marcu
Lancia	1760	0
Kalif	1780	0
Makrele	1780	Grünvald
Mura	1780	Szabo
Mister	1780	0
Mehor	1800	Fischer

Premiul RAMFIS
Condiţie (1/10) — 18.000 lei

Fruntaş	2100	0
Eggy	2100	0
G-ral Worthy	2100	0
Busuioc	2120	0
Lăcrămioara	2120	Crotenco
Handicap	2120	Borisiac
Pinkerton	2140	Gram
King Worthy	2140	Ghinea
Kamaa	2140	Grünvald
Pikaver	2140	0
Sonia Worthy	2140	Corol
Duda	2140	Szabo
Cupidon	2160	Pavlic
Harry Piel	2160	Dobrescu
Ninon	2160	Cerkasof
Ben Hur	2180	Tassopol
Havana	2200	Andreevsky
Nation	2200	Gaidaev

Premiul ISIS
Handicap — 15.000 lei

Zgomot	1700	Gaidaev
Izma	1700	Crainic
Spic	1700	0
Durduliia	1720	Corol
Zalud	1720	Dobrescu
Handicap	1720	0
Fruntaş	1740	Borisiac
Glont	1740	Crotenco
Lăcrămioara	1740	0
Pikaver	1740	Ghinea
Ciclon	1740	Drăgotescu
Leu	1740	Marcenco
Livada	1740	C-todorescu
Brad	1760	0
Dona Worthy	1760	0
Isabela	1760	0
Sonora	1760	Zabelin
Aventurier	1760	T. Marcu
Sonia Worthy	1780	0
Coconaş	1780	Vârlan
Benito H. P.	1780	Fischer
Rugina	1780	0
Harry Piel		

Premiul VERDI
Condiţie — 21000 lei

Josedale Marg	2120	x
Jean. Worthy	2140	Terebov
Cupidon	2140	0
Uta	2140	Pavlic
Lucifer II	2160	0
Primrose	2160	T. Marcu
Sam Worthy	2160	Corol
Naplopo	2180	Dobrescu
Havana	2180	0
Pai	2180	Ghinea
Gretelbub	2180	0
Opanka	2180	Cerkasof
Roland D.	2200	Grünvald
Gondolat II	2240	Fischer

Premiul AMONASRO
Handicap — 18.000 lei

Kismet	1700	Tassopol
Colina	1720	Szabo
Viziru	1720	0
Talaz	1720	0
Szelvesz	1720	0
Voev. Tiganilo	1720	Grünvald
Ieroşca II	1720	0
Catinca	1720	Ghinea
Pleava	1740	0
Edith	1740	Crotenco
Giuditta	1740	T. Marcu
Uţa	1740	Pavlic
Luntraş	1740	0
Venezia	1740	0
Hercegno	1740	Fischer
Rosalinde	1740	0
Naverno	1740	Cerkasof
Antrag	1780	Pavlic
Oszlany	1780	Gaidaev
Amusel	1780	0
Gretelbub	1800	0
Kitty Clair	1800	0
Voraus	1820	Dobrescu

Premiul AIDA
Record — 18.000 lei

Jeles II	1820	0
Kamaa	2100	0
Bruma II	2120	K-nitky
Legionar	2120	Slobozenco
Peter Worthy	2120	0
Igor	2120	Gram
Iubita	2120	0
Viziru	2140	0
Dolly Worthy	2120	Corol
Ninon	2140	0
Ezer jó	2140	Pavlic
Ideal	2160	Drăgotescu
Cupidon	2160	0
Pleava	2160	0
Uţa	2160	Pavlic
Jos. Margot	2160	Grünvald
Ducesa	2160	Tassopol
Guard. Girl	1800	0
Edith	2180	0
Katy Caid	2180	0
Blondella	2180	T. Marcu
Valentio	2180	Crainic
Nation	2180	0
Pock	2180	Fischer
Anny Worthy	2200	Corol
Gruia	2200	Andreevsky
Trixie	2020	Cerkasof

Premiul RADAMES
Performanţă — 15.000 lei

Zvon	1700	0
Peter Gordon	1700	0
G-ral Worthy	1720	Corol
Lancia	1720	0
Glont	1740	0
Busuioc	1740	Ghinea
Durduliia	1740	0
Olenca	1740	Gaidaev
Vuet	1740	Tassopol
Handicap	1740	0
Sultan II	1740	0
Legionar	1760	0
Zgomot	1760	0
Sultana	1760	Zabetin
Geisha	1760	0
Benito H. P.	1780	Vârlan
Sonia Worthy	1780	0
Sorvanet	1780	Borisiac
Sonora	1780	0
Aventurier	1780	0
Cupidon	1800	0
Ben Hur	1800	Tassopol
Pandur	1800	Fischer
Brebenea	1800	Gaidaev
Ghid	1800	0

Antrenamentul Gabens a câştigat trei curse

Eşecul favoriţilor. — Excelenta formă a iepei Kasandra. — Revelaţia furnizată de Carmen. — Olaf a câştigat premiul Săgeata. — Naum şi Tatja în formă

ciuda timpului, puţin prielnic. Intrunirea s'a remarcat prin caracteristicile de cari ne ocupăm mai jos.

I. GILL
călăreţul lui Naum

Anticipările noastre referitoare la reuniunea de eri dela Băneasa s'au adeverit întocmai.

Programul întocmit cu multă dexteritate a fost un real factor de succes. Din această cauză asistenţa a fost numeroasă în

Eşecul favoriţilor

Principala remarcă care se poate face despre rezultate este neşansa favoriţilor. Aceştia au fost învinşi în cinci probe. N'a fost decât o singură excepţie, excepţia de rigoare furnizată de Naum.

Pentru sfârşit ce stagiune, faptul nu trebue să mire. Este chiar explicabil. In această perioadă, formele cailor sunt foarte variabile.

Tripluł succes al lui Gabens

Cel mai de seamă rezultat l-a obţinut desigur antrenorul Gabens. Din şase probe, a câştigat trei. Este aci desigur dovada calităţilor profesionale ale acestui antrenor.

In special în refacerea Kasandrei are merite indiscutabile, reuşind s'o repună pe picioare, în scurt timp, cu toate că părea pierdută pentru curse.

Eri, fosta câştigătoare a premiului Dianei, a mareat cea mai bună valoare din anul curent, dispunând de Magnat, Glorietta şi Marcella. A plăcut stilul victoriei. Şi-a învins adversarii cu usurinţă. De asemeni pe Marius l-a prezentat în frumoasă formă. Fiul lui Priel a repurtat o izbândă comodă, după o cursă din cap în cap.

Olaf, al treilea câştigător din lotul lui Gabens, a fugit în accentuat progres, confirmând în fine exerciţiile de dimineaţă. Este un cal în plină ascensiune, care nu se va opri la valoarea de eri. Mai mult decât sigur că va deveni un bun cal de curse.

REVELAŢIA IEPEI CARMEN

O victorie neşperat de bună a realizat iapa Carmen în prima repriză a premiului Magnesium în care a dispus de Tuluţa şi Brânceni, dându-le descărcări. Iapa d-lui Hananel a realizat valoarea maximă din anul curent. La aceasta nu cu puţin a contribuit terenul moale, pentru care Carmen are o deosebită afecţiune.

Tot pe o asemenea pistă a mai stabilit o altă victorie meritorie. Cât de mare a fost revelaţia pensionarei lui Kristof o atestă şi cota plătită, 209 pentru 10.

TATJA ŞI NAUM AU CONCURAT BINE

Foarte bine a mai fugit Tatja. In ciuda unei origini modeste, se apără onorabil. De remarcat şi exhibiţia lui Naum, docil în mâinile lui J. Gill.

TANASE INVINGATOR IN DOUA CURSE

O comportare demnă de subliniat a stabilit tânărul călăreţ român, G. Tănase, care a pilotat frumos pe Kasandra şi Olaf.

Cum s'au desfăşurat alergările

PREMIUL GIUPEREUX

Marius conduce cursa urmat de Caiafa. Ordinea s'a menţinut pe întreg parcurs, Marius repurtând o victorie comodă.

A treia s'a plasat Băbuca.

REPRIZA INTAIA A PREMIULUI MAGNESIUM

Getta este lansată de Huţuleag, în fruntea plutonu-

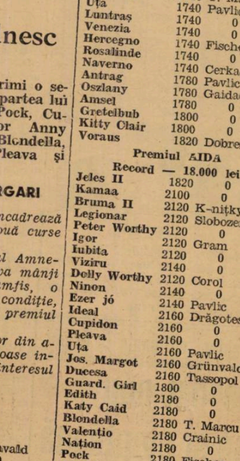

MOTU KARI, învingător la Epsom, în plină acţiune

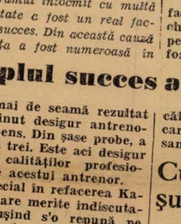

B.
antrenorul
şi al

lui. In urm
Monette II
nie dreapt
din frunte
trece Tulu
însă face
atac dat de
multă impe

Onorabil
Brânceni,

PREMI
UL LA BELLE
MARION

pune lui Magnat
ită în capul piu-

tonului. La
rul cedează
Glorietta i
luptă. Nu p
ajunge la o
gime de M

GABENS
lui Olaf, Marius
pei Kasandra

grilă însă leade-
iepei Kasandra.
ntervine şi ea în
oate însă decât să
jumătate de lun-
agnat.

Rezultatu

Pr. GUIPEREUX — Vânzare — 1300 (2,12) 20.000, 4.000, 2.000, 1.000

1	Marius	60½	Enescu G.	31
2	Caiafa	52	Tasin	146
3	Băbuca	54½	Enescu A.	138
4	Peldas	51	Gosztonyi	42
	Răzor	57½	R. Cristea	45
	Lotî	52½	Vincent	37
	Zori de Zi II	48½	Logofătu	459
	Baby	45½	Florescu	385

MARIUS (Priel şi Preulein Martha) aparţine
COTA : Tribună, 31, 20, 40, 31. Peluză, 4

Pr. MAGNESIUM — W.-Handicap — 160 2.43) 22.000, 4.400, 2.200, 1.100
— Repriza I-a —

1	Carmen	57	Cucu	209
2	Tuluţa	53½	Logofătu	131
3	Brânceni	54	Ilinca	47
4	Sukoro	55½	Gill	24
	Getta	53½	Huţuleag	68
	Meşteru Man	51	Iosza	75
	Monette III	60	Vincent	101
	Elada	60	Enescu G.	389
	Cin'te ţine	62	Horvath	303
	Spătar	48½	Tănase	214

CARMEN (D'Orsay şi Kritika) aparţine d-
COTA: Tribună, 209, 35, 62, 24. Peluză, 11

Pr. LA BELLE MARION — Mixtă — 180 (3,14) 25.000, 5.000, 2.500, 1.200

1	Kasandra	61	Tănase	25
2	Magnat	58	Ilinca	19
3	Glorietta	60	Gill	38
	Marcella	58	Enescu G.	147

KASANDRA (Somogy şi Katalin) aparţine
COTA:: Tribună, 25, 11, 12. Peluză, 24, 12, 12

REPRIZA A DOUA A PREMIULUI MAGNESIUM

Minunat îşi asumă rolul de leader, supravegheat insistent de Naum. Imediat după eşirea din ocol, Naum trece în frunte, îşi asigură un bun avantaj şi se duce nesupărat la sosire. Intervenţia de ultimă oră a lui Nolcică nu îi poate aduce decât locul al doilea înaintea lui Răzleţ, a cărui comportare constitue un indiciu că se află în progres.

PREMIUL FLEAC

După ridicarea benzilor, Tatja şi Opinca se detaşează de rest. La distanţă, Opinca cedează. Atacă Fioretta, fără succes însă. Favorita Etiquette n'a contat.

PREMIUL SAGEATA

Plecarea se dă în momen-

A. CUCU
a pilotat cu brio pe Carmen

tul când partanţii sunt bine aliniaţi.

Traviata, Lăncier şi Olaf sunt în primele poziţii. Lăncier în linia dreaptă rămâne. Olaf după luptă trece de Traviata. Pe ultimele sute de metri atacă insistent Coniţa II. Lăsa impresia că va câştiga. N'a continuat însă în acelaş tempo şi Olaf a câştigat cu trei sferturi de lungime.

Jocul austriac s'a închis eri la Băneasa

Premiul a ajuns la 57.566 de lei

Eri la Băneasa a început un nou joc austriac, Jockey Clubul oferind un premiu iniţial de 30.000 de lei. Premiul final a ajuns la 57.566 de lei. Marius şi în special Carmen au determinat închiderea lui. Va continua Duminecă.

ul alergărilor de eri

metri (P.V.)
lei

49	Câştiget
171	2—2—2
120	lung.
43	
32	
30	
180	Durata 1'28
325	

d-lui M. Antonescu
, 24, 22, 31 lei

0 metri (P.V.)
lei

117	
80	Câştigat
57	1½-1-2
41	lung.
57	
5	
57	
226	
225	Durata 1'43
207	

dui A. Hanapel
, 43, 22, 19 lei

metri (P.N.)
lei

24	Câştigat
23	1-½-6
35	lung.
104	Durata 2'05

d-lui I. Vidrighin
lei. Event: 190 lei.

Pr. MAGNESIUM — W.-Handicap — 1600 metri (P.V.) (3,18) 22.000, 4.400, 2.200, 1.100 lei
— Repriza II-a —

1	Naum	55½	Gill	30	37
2	Nolcică	61½	Huţuleag	39	54
3	Răzleţ	53	Cucu	35	52
4	Răstel	48	Crişan	427	126
	Minunat	48½	Logofătu	140	106
	Elvira	56½	Iosza	78	72
	Jessica	58½	Gosztonyi	213	182
	Mayar	55½	Ilinca	60	71

Câştigat 2½-1½-2 lung.

Durata 1'42

NAUM (Ghiaur şi Nelly) aparţine d-lui I. Karmitz
COTA: Tribună, 30, 15, 16, 16. Peluză, 37, 14, 14, 16 lei

Pr. FLEAC — Vânzare — 1000 metri (L.D.) (4.10) 20.000, 4.000, 2.000, 1.000 lei

1	Tatja	42½	Crişan	67	64
2	Fioretta	45	Tănase	40	34
3	Opinca	40	Durnea	58	107
4	Etiquette	49	Urdăreanu	27	24
	Bucurescioara	40	Oprescu	109	104
	Hazard	52½	Vincent	71	62

Câştigat 1½-1½-4 lung.

Durata 1'03

TATJA (Toalmaş şi Trevira) aparţine d-nei Zoe M. Caribol
COTA: Tribună, 67, 23, 18. Peluză, 64, 24, 23 lei

Pr. SAGEATA — Handicap — 1300 metri (P.V.) (4.45) 25.000, 5.000, 2.500, 1.200 lei

1	Olaf	48½	Tănase	51	42
2	Coniţa II	55½	Cucu	76	71
3	Traviata	47	Logofătu	243	194
4	Molda	58	Gill	57	52
	Suliţa	49	Crişan	35	71
	Smeu	53½	Ilinca	71	50
	Lăncier	40	Florescu	571	862
	Melitta	51	Iosza	158	152
	Sirăjer	55	Huţuleag	131	90
	Dictator	40	Oprescu	532	643
	Ticu	58½	Gosztony	275	116
	Soimar	51½	Vincent	209	172

Câştigat 3/4-1½-2 lung.

Durata 1'29

OLAF (Bou Jeloud şi Odette) aparţine Hergh. Cărăpciu
COTA: Tribună, 51, 19, 19, 53. Peluză, 42, 19, 29, 78 lei
Event: 258 lei

BANEASA-TRAP; Ziua 12-a

Marţi 8 Noembrie a. c.

— Inscrieri —

Premiul PLEBEU
Handicap — 11.500 lei

2080	Florica III, Voevod, Valmaş.	
2100	Fiăcău.	
2120	Admiral Worthy, Crălasa.	
2140	Comoara, Crai, Desiş.	
2160	Avanti III, Lama.	
2180	Alinuş, Harry Boy, Elişor, Diadia Lul.	
2200	Furor, Dor de Ducă, Elena, Igen, Taias.	
2220	Ostaş, Vrăjitor, Sorana, Guy Worthy, Primăvara, Betiv.	
2240	Valona, Dudu Gordon, Zvon, Tufănica, Zenit, Pan Worthy, Arvuna, Va-ta, Cavaler.	

Premiul ANGELOTTI
Handicap — 13.000 lei

1700	Valona, Cavaler.
1720	Kalifa, Izma, Mura II, Lancia.
1740	Zgomot, Puica, Ghimp, Florita, Sultan II, Mura, Mister.
1760	General Worthy, Mohor, Handicap, Makrele, Candriu.
1780	Luţa, Fruntaş, Eggy, Bunei, Jeles II, Pikaver, Leu, Dorka, Natasa. Brad, Livada, Movila.
1800	

Premiul SCARPIA
Handicap — 15.000 lei

2100	Fruntaş, Ciclon.
2120	Snieioc, Friederike, Isabela, Sorvanet, Sonora.
2140	Pacahantos, Kismet, Talaz, Szelvesz, Kamaa, Bruma II, Voevodul Tiganilor, Sonia Worthy, Benito H. P., Catinca, Peter Worthy.
2160	Colina, Coconaş, Viziru, Dolly Worthy, Luntraş, Venezia, Ieroşca II, Rugina.
2180	Fama, Josedale Margot, Ezer jó.
2200	Theodora, Winsome Josedale, Petrus.

Premiul CARAVADOSSI
Condiţie — 13.000 lei

2120	Dudu Gordon, Ghimp, Strengar, Oborean, Betiv.
2140	Zvon, Glont, Puica, Adda Worthy, Guy Worthy, Dorka, Candriu.
2160	Fruntaş, Pan Worthy, Handicap, Brad.
2180	Eggy, Bunei, Isabela, Lăcrămioara, Ciclon, Luntraş, Leu, Pinkerton, Harry Piel, Makrele, Aventurier, Livada, Sultana, Mister, Ezer jo, Tutun.
2200	Coconaş, Busuioc, Jeles II, Doly Warthy, Pacahantos, Zalud, Pikaver, Voevodul Tiganilor, Benito H. P., Ciclop, Duda, Sorvanet, Winsome Josedale, Petruş.
2220	Talaz, King Worthy, Kamaa, Legionar, Sonia Worthy, Catinca.
2240	Flying, Bruma II, Ninon, Jarvis.
2280	Naverno.

Premiul TOSCA
Condiţie (1/1) — 15.000 lei

1680	Fiăcău, Crai, Vrăjitor, Desiş.
1700	Fudul, Harry Boy, Elena, Sorana, Măgura.
1720	Ostaş, Dudu Gordon, Alunis, Zenit, Florita, Va-ta, Cavaler.
1740	Domniţa Harry, Glonţ, Ghimp, Adda Worthy, Mohor, Candriu, Geisha.
1760	Natasa.
1780	Dorka.
1820	Josedale Margot, Petruş.
1840	Vântişor, Little Orphan, Winsome Josedale.

Premiul PUCCINI

1680	Ivan, Admiral Worthy.
1700	Zvon, General Worthy, Tufănica, Guy Worthy, Pan Worthy.
1720	Movila, Fruntaş, Busuioc, Lăcrămioara, Izma, Handicap.
1740	Eggy, Benito H. P., Tava, Sorvanet, Spic, Aventurier, Lancia, Brad.
1760	Sonia Worthy, Eftin, Duda, Makrele, Mura, Mister.
1780	Giuditta, Kamaa.
1800	Centaur, Ninon.
1820	Kitty Clair.
1840	Cupidon.
1860	Ben Hur, Havana, Pock.
1880	Torent, Gruia.
1900	Nation.
1920	Kundry, Jade.

Pr. SF. MIHAIL ŞI GAVRIL
Condiţie (1/20) — 25.000 lei

1680	Glonţ, Vântişor, Josedale Margot, Ezer jo.
1700	Movila, Snieioc, Wodka, Zvon, Viziru, Isabela, Lăcrămioara, Dolly Worthy, Giuditta, Tutun, Ghid, Little Orphan, Iubita, Petruş.
1720	Jeannine Worthy, Edith, Ideal, Theodora, Cupidon, Luntraş, Centaur, Uţa, Igor.
1740	Antrag, Bonzo, Rosalinde, Pai, Venezia, Primrose, Havana, Jade, Jarvis, Anny Worthy, Guardian Girl, Torent, Gruia.
1760	Naplopo, Lucifer II, Hannibal II, Citronat Gordon, Sam Worthy.
1780	Amilkar, Margaret T.
1800	Roland D., Gretelbub, Opanka.
1840	Gondolat II.

Premiul ARISTOCRAT
Record — 21.000 lei

2100	Colina, Viziru, Talaz, Ben Hur.
2120	Ideal, Cupidon, Ieroşca II, Catinca, Uţa, Josedale Margot, Jarvis, Brebenea.
2140	Szelvesz, Katy Caid, Kundry, Pai, Blondella, Valentio, Nation, Guardian Girl, Pock, Belşug.
2160	Havana, Anny Worthy, Gruia, Petruş.
2180	Naplopo, Kanada, Trixie.
2200	Lord Petaurist, Joppa Hanover.
2240	Roland D.

Informaţii

ERI LA BANEASA

● MARIUS scos în vânzare după victoria din premiul Guipereux a rămas proprietarului pentru 40.000 lei.

● TATJA n'a găsit amatori după succesul din premiul Fleac la 30.000 de lei.

● IATA cotele plătite la event :

Carmen-Kasandra 190.
Naum-Olaf 258.

● SOCIETATEA hipică română de trap a luat lăudabila iniţiativă ca la rezultatul curselor cari vor apare în buletinul oficial să se facă şi descrierea lor.

Deasemeni a hotărît ca la sfârşitul anului rezultatul curselor împreună cu descrierile respective să apară într'o carte. Asa cum face şi Jockey Clubul.

Cu redactarea filmului alergărilor a fost delegat confratele nostru, Nicky Burillianu.

● CAII d-lui Păntecan au fost daţi în antrenament tot la Ghinea.

● LA SECRETARIATUL societăţii hipice române se fac azi retragerile pentru reuniunea de Miercuri.

● YEARLINGII grajdu. lui Schwartz au început canterele. O deosebit de frumoasă impresie produce Persane, soră cu învingătorul din Cesarewitch Handicap Contrevent.

● EFECTIVUL de reproducţie al hergheliei Scroviţe va fi revizuit.

● MAINE la Băneasa Trap jocul austriac începe cu 72.940 de lei.

● *PRINZ ADAM, un produs al lui Adam, tatăl excelentei Orsova, iapa de prăsilă a contesei Benckendorff, a câştigat zilele trecute la Viena o probă internaţională pe 2.260 de metri, stabilind 1,26.1 pe kilometru. Prinz Adam a plecat favorit la egalitate.*

Inscrieri in cursele de galop

BANEASA; Ziua XVII-a,

Duminică 6 Noembrie a. c.

— PROGRAM PROVINITIV —

Pr. MARS — H'cap vânzare 20.000 lei — 1500 m.

Ştefania	64
Saturnus	62
Marmara	58½
Boccacio	57
Loti	52½
Licurici	47½
Natasa	46
Cărăbuş	42½

Pr. VIFOR — W.-Handicap 22.000 lei — 1300 m.

Drapel	64
Onuţa	61½
Loti	60
Răscoala	59
Lăpuşneanca	59
Belca II	58
Mayar	58
Titirez	56½
Natasa	53
Răstel	49½
Cărăbuş	49

Pr. COL. M. CARIBOL — 1300 m. 25.000 lei

Bravo mă, 60.000	54
P'tit Noir, 40.000	51
Suliţa	58½
Realist, 80.000	57
Dictator, 40.000	51
Caliacra, 20.000	46½
Lăncier, 40.000	51
Olaf, 60.000	54
Silfida	58½
Traviata	58½
Almas	60
Favorit	60
Magicienne, 40.000	49½
Lutica, 60.000	52½
Stăpân	60

Pr. KILIPESCU — 1700 metri 80.000 lei

Boeru	55½
Mont Blanc	57
Răzvrătit	55½
S.	55½
Ta.	55½
Blan.	57
Bock	55½
Roy	55½
Harţa	55½
Mazeppa	55½
Tricolor	55½
Cornita	57
Golanca	55½
Nae	55½

Pr. PETROŞANI — 2000 metri 45.000 lei

Afurisit	57½
Don Basil	54½
Marcella	50
Stefania	56
Stop	59½
Madrigal	56½
Weekend	54
Răvaş	59½
Necaz	59½
Şerban	60
Kasandra	56

Pr. BANDIT — Handicap 30.000 lei — 1700 m.

Kasandra	68½
Don Basil	60
Don Alberto	59½
Hazliu	59
Flor fina	58½
Goblin	58
My Lass	56
Hop si eu	54½
Sukoro	54
Sfârleaza	53½
Mesteru Manole	50
Silver Print	49½
Puişor	44
Gluma	43½
Li	41½

Dela coș la plasă

Și totuși

Adunarea generală a ligii Bucegi va trebui anulată

Care este datoria F.R.B.V.-ului

Am publicat la timp contestația care s'a depus la comitetul federației de volley și basketball, în legătură cu modul cum s'a desfășurat ultima adunare generală a ligii Bucegi.

S'a arătat precis, cu texte de regulamente, că această adunare este viciată ca formă, și că deci se impune anularea ei. Comitetul F. R. B. V. a găsit că într'adevăr contestația este perfect îndreptățită, însă a respins-o pe motiv că nu este făcută pe hârtie cu „en-tête" și ștampilă.

Această hotărîre este la fel de bizară ca multe altele luate până acum de forul suprem, în volley și basketball. Intr'adevăr, contestația a fost făcută de președintele unei grupări, astfel că în calitatea pe care acesta o deține, se putea prezenta personal să o ridice în fața comitetului, fără a mai fi nevoie de o hârtie scrisă.

In afară de aceasta, comitetul nici nu l-a citat la ședința în care a fost luată în discuție contestația, deși era obligat la aceasta.

Să admitem însă că totuși, F. R. B. V.-ul a considerat că este vorba de o corespondență ce i-a fost adresată și că deci trebuesc respectate dispozițiunile art. 54 din regulamentul administrativ. In cazul acesta ca for suprem, avea datoria să se sesizeze din oficiu de neregularitățile petrecute cu ocazia adunării generale, și să procedeze în consecință. Aceasta cu atât mai mult, cu cât în contestația ce-i fusese înaintată se arătau toate viciile comise.

In conformitate cu art. 43 din statutul F. R. B. V., liga regională avea obligațiunea de a înainta comitetului federal o copie depe procesul verbal al adunării generale.

Bănuim că această dispoziție a fost respectată și deci comitetul și-a putut da seama de modul ilegal în care s'a lucrat. Pentruce atunci n'a purces la anularea adunării, așa cum era logic?

Se pare că explicația trebuie căutată în amenințarea cu demisia a unui membru din comitetul federal, care făcuse parte din comisiunea interimară și avea deci interesul ca lucrările pe care le prezidase să nu fie anulate.

După cum se vede, la F. R. B. V. domnește bunul plac. Regulamente, statute nu există, sau nu ține nimeni seamă de ele.

Zilnic avem prilejul să înregistrăm fapte de asemenea natură. A venit însă timpul să se termine cu aceste sisteme.

Am fost informați că U. F. S. R.-ul va fi sesizat de modul cum a decurs ultima adunare generală a ligii Bucegi, și este sigur că forul, în fruntea căruia se găsesc oameni de talia d-lor Plagino, Boerescu și Cantuniari, nu va trece tot atât de ușor peste contestație cum a făcut comitetul federației de volley și basketball.

Credem însă că sesizând pericolul la care se expune, comitetul F. R. B. V. va reveni la realitate și va dicta hotărîrea logică: anularea adunării de pomină.

n. m.

Liga regională Bucegi ține ședință

Astă seară, liga regională de volley și basket ball, Bucegi, ține o nouă ședință, în cadrul căreia va programa ultima etapă a campionatului pentru Marți 8 Noembrie.

Ședința va începe la ora 21 și sunt invitați a lua parte toți delegații cluburilor.

Clasamentele campionatului de basket-ball după cea de a cincea etapă

Am publicat eri clasamentele campionatului de volley-ball.

Continuăm astăzi cu clasamentele campionatului regional de basket-ball, după cea de a cincea etapă.

CATEGORIA I-a

C. F. R.	3	3	0	0=6
Sp. Studențesc	2	2	0	0=4
V. S. C.	3	2	0	1=4
Telefon Club	3	2	0	1=4
O. C. B.	5	1	0	4=2
X	0	0	0	0=0
E. F. A.	2	0	0	2=0
Aurora	2	0	0	2=0

C. F. R-ul se menține în frunte datorită faptului că are un match mai mult decât campionul național: Sp. Studențesc. O figură frumoasă face până în prezent V. S. C-ul, care se menține printre primele locuri.

REZERVE

C. F. R.	3	3	0	0=6
Sp. Sutdențesc	2	2	0	0=4
V. S. C.	3	2	0	1=4
Aurora	2	1	0	1=2
E. F. A.	2	1	0	1=2
O. C. B.	5	1	0	4=2
X	0	0	0	0=0
Telefon Club	4	0	0	4=0

La rezerve aceeași situație ca și la prima categorie.

CATEGORIA II-a
Seria I-a

A. S. A.	5	5	0	0=10
Radu Vodă	4	3	0	1=6
Bonaparte	4	2	0	2=4
I. P. P.	4	2	0	2=4
Rahova	5	2	0	3=4
Viitorul	3	0	0	3=0
Pebe	4	0	0	4=0

In prima serie din categoria II-a Arhitectura s'a distanțat fără a mai putea fi ajunsă de niciuna dintre următoarele clasate

Seria II-a

Juventus	5	5	0	0=10
Energia	3	2	0	1=4
Av. Sportiv	4	2	0	2=4
Inanite	3	1	0	2=2
X	0	0	0	0=0
Luceafărul	2	0	0	2=0
A. S. 13	4	0	0	4=0

Aceeași situație o are și Juventus în seria II-a.

Energia, numai cu trei matchuri jucate, ocupă locul doi în clasament.

REZERVE

A. S. A.	4	3	0	1=6
Rahova	2	2	0	0=4
Pebe	3	2	0	1=4
Radu Vodă	4	2	0	2=4
X	0	0	0	0=0
A. S. 13	2	0	0	2=0
Viitorul	3	0	0	3=0

Până în prezent la această categorie, speranțele A. S. A-ei se dovedesc a fi cele mai bune. Rahova, Pebe și Radu Vodă sunt celelalte echipe cu veleități la șefia campionatului.

CATEGORIA III-a

Delavrancea	5	4	0	1=8
Caraiman	5	4	0	1=8
V. Dacia	4	3	0	1=6
Tirul	5	2	0	3=4
C. F. R.	2	1	0	1=2
Spiru Haret	5	1	0	4=2
V. S. C.	2	0	0	2=0
Sp. Studențesc	4	0	0	4=0

In categoria III-a, echipele care își vor disputa titlul au fost desemnate.

Ele sunte Delavrancea, Caraiman și V. Dacia. Matchurile viitoare ne vor desemna una dintre aceste echipe, drept campioană de toamnă.

Duminică pe Vergu

Un interesant program „cuplat"

Duminică dimineața, cocheta arenă a poli-sportivei grupări Vergu, din b-dul Pache 123, va găzdui din nou, cele mai interesante jocuri feminine de volley-ball.

Astfel, s'au „cuplat" partidele Iureș Club — Hai-Hai și Bonaparte — Start Club.

După cum se poate vedea, vor evolua pe terenul din b-dul Pache cele mai bune echipe feminine din Capitală.

Dacă mai spunem că tot pe acest teren se va disputa și derby-ul băeților între echipa gazdă și Arhitectura, e dela sine înțeles că terenul grupării Vergu va avea o afluență neobicinuită.

De toate...

Suedezul E. Jonsson, cel mai periculos adversar al alergătorilor finlandezi

STOCKHOLM, 20. — Suedezul Enrico Jonsson, poporarul atlet al corpului de pompieri din Stockholm, și-a încheiat pentru acest an activitatea.

Anu lacest a fost pentru el o stagiune bogată în satisfacțiuni și victorii recoltate pe câmpuri diferite, fie naționale, fie internaționale.

Activitatea alergătorului suedez se poate rezuma la 18 participațiuni de curse pe pistă. cari au conchis cu 14 victorii, 4 în locul secund și două recorduri suedeze, după cum urmează:

6 Iunie, la Härnösand, 3.000 m.: 1. în 8 m. 38 s. 6.

10 Iunie, la Stockholm, 3.000 m.: 1. în 8 m. 19 s. 8.

21 Iunie, la Helsinki, 5.000 m.: 1. în 14 m. 28 s. 8 (record suedez).

7 Iulie, la Eskiltuma, 1.500 m.: 1. în 3. m. 59 s. 8.

15 Iulie, la Stockholm, 3.000 m.: 1. în 8 m. 18 s. 6.

20 Iulie, la Stockholm, 1.500 m.: 2. în 3 m. 52 s. 2.

27 Iulie, la Gövle, 2 mile: 1. în 8 m. 58 s. 6.

5 August, la Malmö, 2.000 m.: 2. în 5 m. 20 s. 8.

13 August, la Stockholm, 5.000 m. campionatul național: 1. în 14 m. 46 s. 4.

27 August, la Stockholm, 1.500 m.: 1. în 3 m. 55 s.

28 August, la Stockholm, 5.000 m.: 1. în 14 m. 46 s. 8.

4 Septembrie, la Paris, 5.000 m. campionatele europene: 2. în 14 m. 27 s. 4 (record suedez).

14 Septembrie, la Karlstad, 3.000 m.: 1. în 8 m. 46 s. 5.

16 Septembrie, la Oslo, 3.000 m.: 1. în 8 m. 28 s. 4.

25 Septembrie, la Aebo, 2 mile engleze: 1. în 9 m. 00 s. 6.

2 Octombrie, la Fagersta, 3.000 m.: 1. în 8 m. 37 s.

In afară de aceste curse, a participat la 24 Iulie la campionatele suedeze de ștafetă 4x1.500 m., aducând victoria clubului său, cu timpul de 16 m. 11 s. 2, care e și record suedez; a învins în campionatul suedez de cross-country, a participat la ștafeta Stockholmului, câștigată de secțiunea atletică a pompierilor din Stockholm în timp record.

El a fost întrecut de două ori de americanul Chuck Fenske pe 1.500 m. și 2.000 la Stockholm și Malmö, de colegul de club Aeke Jansson pe 1.500 m. la Stockholm și de finlandezul Taisto Mäki pe 5.000 m. la campionatele europene dela Paris.

Enrico Jonsson este titular al următoarelor recorduri suedeze:

O milă (1609,3 m.): 4 m. 08 s. 8; 2.000 m.: 5 mș 18 s. 4; 3.000 m.: 8 m. 15 s. 8; 2 mile (3218,6 m.): 8 m. 57 s. 8; 5.000 m.: 14 frângi pe Rapid, atunci când acesta părea în revenire de formă, nu este un rezultat la îndemâna oricui. Mai ales pentru Sportul Studențesc, care înregistrase numai cu o săptămână înainte, un penibil rezultat cu Ripensia.

Surprizele au abundat. dovedindu-se că e foarte riscant astăzi, să mai pui bază pe pronosticuri.

Favoriții sau învinșii „sigur" nu mai există, spre ferici'rea spectatorului înarmat întotdeauna cu un sac de încurajări pentru echipa cea mai slabă.

Acest aspect al arenelor noastre de sport, s'a schimbat cu desăvârșire.

Sportivii asistă match de la match, la lupte strânse, adversari de forțe extrem de proporționate și la surprize uluitoare.

Etapa de Duminică nu a fost străină de această caracteristică.

Rând pe rând, Reșița, Clujul, Timișoara și Bucureștiul, au adăpostit partide care s'au soldat cu rezultatele neașteptate. Spun acest lucru, cu toate că Bodola nu a strălucit Duminică. Cât despre băeții mei, aceștia au dat toți satisfactie. Sunt mulțumit de ei.

In concluzie, pot spune că a fost un spectocol sportiv pe deplin reușit".

Echipa mea a arătat un joc plăcut ochiului, însă mai are un lucru de remediat. Trebue să-i fac pe băeți să înțeleagă, că un match de foot-ball nu se câștigă decât dacă tragi la goal. Ori în acest domeniu, jucătorii pe care îi antrenez, nu ating perfecțiunea.

„Cupa Mr. G"

In cadrul competițiunei de tennis pe teren acoperit, — care se dispută pentru cupa Regelui Gustav V al Suediei („Mr. G.") — s'au tras la sorți matchurile primului tur.

Astfel între 6—8 Ianuarie *Germania* va juca cu *Suedia* la Alvik (lângă Stockholm). iar *Franța* va întâlni *Danemarca* la Copenhaga.

Anglia, prima națiune înscrisă la Jocurile Olimpice

Helsinski. — *Invitațiile oficiale pentru participarea la jocurile olimpice dela Helsinski au fost trimise de o săptămână celor șaizeci de națiuni ce fac parte din comitetul olimpic internațional.*

La 19 Octombrie, președintele comitetului organizator a semnat scrisorile de invitații.

Astăzi a sosit la sediul comitetului olimpic finlandez prima telegramă. Ea este semnată de lord Burghley care în numele comitetului olimpic al Marii Britanii anunță participarea la jocurile olimpice din 1940.

A murit Georges Bouton

S'a stins din viață, în vârstă de 91 ani, Georges Bouton, unul din pionerii automobilismului.

Lucrător mecanic din 1865 până la 1880. Georges Bouton a deschis un atelier de precizie în tovărășia vărului său Trepardoux.

Aci a fost descoperit de contele de Dion ale cărui priviri au fost atrase de o mașină cu vapori, remarcabil executată, expusă în vitrina atelierului.

Și, în 1882 luă ființă asociația de Dion-Bouton și Trepardoux care un an mai târziu dădu la iveală primul automobil.

Fin lucrător, îndemânatec și inteligent, Bouton lucrând în strânsă colaborare cu contele de Dion, sub impulsiunea energicului gentilhomme breton și-a atașat numele de o industrie care a transformat lumea.

Sporturi mecanice

„Dacă pista dela Bonneville avea o altitudine superioară cu 1500m... aș fi atins viteza celui mai rapid avion" a declarat Eyston

In legătură cu proectele viitoare ale lui G. E. T. Eyston, marele săptămânal francez L'Aero, care își dedică paginile sporturilor motorizate, publică sub semnătura d-lui René Laroche, un interesant reportaj pe care îl reproducem în traducere.

Iată-l :

Sezonul recordurilor de viteză pură s'a terminat. Fiecare și-a băgat mașina în garaj, își face bilanțul succeselor și se gândește, de pe acum, la încercările viitoare.

Este inutil să mai spunem că faimosul pilot englez G. E. T. Eyston, recordmanul mondial de viteză absolută, este optimist și speră să facă mult mai mult decât recordul pe care l-a stabilit.

EYSTON SE VA INTOARCE LA BONNEVILLE

Recordmanul mondial se va reîntoarce, pentru noile sale tentative, tot la Bonneville și aceasta pentrucă are motive puternice. Iată cele pe cari el le expune:

„1. Lacul sărat secat dela Bonneville prezintă, dimineața, o suprafață plană care seamănă cu o marmoră. Aceasta are, evident, avantajul unei întinderi netede și, **mai presus de toate, al unei suprafețe înghețate sau, în orice caz, destul de rece.**

„Datorită acestei temperaturi scăzute a suprafeței n'am ajuns niciodată în situația de a mă găsi în fața celui mai redutabil adversar al tentativelor de record : explozia cauciucurilor în urma marei călduri desvoltată de frecarea cu solul ;

„2. Bonneville se găsește la o altitudine de peste 1.400 metri. Ori, rarefierea aerului joacă un rol considerabil în încercările de record. Astfel, gândiți-vă că recordul meu de 357 mile, stabilit la Bonneville n'ar putea fi — admițând că aș atinge același randament al motorului — pe o plajă la nivelul mării, decât de 300 mile. Aceasta ar corespunde unei reduceri de o cincime din cifra care reprezintă recordul. Este o diferență considerabilă.

„Dacă Bonneville s'ar găsi la o înălțime mai mare cu 1.500 metri, aș ajunge poate să ating viteza realizată de avionul lui Angello (N. R. 709 km. pe oră).

MAI RAPID CA GLONȚUL

Iată, pentru profani, explicația alegerii ca loc de încercare a recordurilor, a lacului din Bonneville. Și trebue să se creadă că, încă timp îndelungat, tentativele de record mondial nu-și vor muta câmpul de activitate. Aceasta, afară de cazul când s'ar găsi o localitate mai convenabilă, adică mai indicată ca altitudine și cu un sol la fel de rece, la fel de consistent.

Eyston a declarat deasemenea :

„In cursul ultimei mele încercări, am atins aproximativ 175 metri pe secundă... Aceasta reprezintă aproape viteza de pătrundere în aer a unui glonț de revolver de calibru mic.

„Sper ca la anul viitor să ating o astfel de viteză, încât un glonț de revolver tras în spate, după trecerea mea, să nu mă poată ajunge."

CAUCIUCURI NOUI

Imbunătățirile pe care G. E. T. Eyston se gândește să le aducă faimosului său „Thunderbolt" sunt numeroase. Cea mai importantă va fi cea referitoare la cauciucuri.

„Pot să spun, a declarat marele pilot englez, că chestiunea cauciucurilor va fi privită sub un cu totul alt aspect decât cel care ne-a preocupat până în prezent.

Căci, astăzi, rezistența pneumaticelor, astfel cum ea este concepută, a fost aproape la maximum prin viteza de 357 mile pe oră. Dacă vreau să merg mai departe sunt necesare cauciucuri mai rezistente.

„La bancul de probă, rezistența cauciucurilor actuale a fost calculată pentru

EYSTON

o viteză de 360 mile pe oră. Și această viteză nu a fost departe de a fi atinsă".

Dupăcum se vede, Eyston nu are nici decum, intenția să se retragă. Și dacă există oameni cari să contesteze utilitatea isprăvilor lui, există un singur lucru care nu se poate discuta : tenacitatea **marelui pilot.**

Automobilismul dincolo de granițe

Marele Premiu Cork

Sezonul automobilismului englez va începe anul viitor, în primele zile ale lunei Aprilie, prin disputarea „Marelui Premiu Internațional Cork".

Cu ocazia participării concurenților germani în „Marele Premiu Donington", Neubauer, managerul casei Mercedes-Benz, a făcut cunoscut promotorilor englezi că echipa pe care o conduce va participa la inaugurarea viitorului sezon.

Se pare că și fabrica Auto Union va fi reprezentată în această cursă și, în cazul când nimic neprevăzut nu va interveni, Hans Stuck va face parte din echipă.

BROOKLAND ȘI-A INCHIS PORȚILE

Autodromul Brookland și-a închis porțile în vederea reparațiilor necesare. Lucrările de îmbunătățire au început de Luni, și timp de două luni, nici o mașină nu va putea să intre pe autodrom.

CAMPIONATUL DE VITEZA AL ITALIEI

Pentru proclamarea viitorului său campion de viteză forul automobilist italian a desemnat următoarele probe:

A XII-a „Cupă Ciano", 30 Iulie.

A XV-a „Cupă Acerbo", 13 August.

„Marele Premiu al Italiei", 10 Septembrie.

Pentru campionatul categoriei 1.500 cmc. au fost desemnate opt probe și pentru categoria sport, șapte.

CAȘTIGURILE LUI DOBSON

Automobilistul Dobson a avut anul acesta cea mai fructuoasă activitate dintre alergătorii englezi. A câștigat, în cursele disputate pe o mașină E. R. A., 1.150 lire. Cele mai multe succese au fost repurtate de el, în cursele de pe Brookland și Crystal Palace.

ECHIPA MASERATI PE 1939

Fabrica Maserati și-a format, precum urmează, echipa sa oficială pentru sezonul anului 1939: Luigi Villoresi (căp.), Pietsch, Rocco și Hug.

Inscrierile pentru „Circuitul Metropola" se închid mâine la prânz

După cum am anunțat din vreme, Marți 8 Noembrie (Sf-ții Mihail și Gavril), secțiunea motociclistă a grupării polisportive „Metropola" va face să se desfășoare o competițiune de viteză, denumită „Circuitul Metropola".

Competițiunea se va ține în parcelarea Jianu și ea se adresează motocicletelor de curse, sport și cu ataș.

Inscrierile pentru aceste curse se primesc până mâine, la ora 13, pe adresa asociației, b-dul Take Ionescu 33, la d. căp. Aslan.

ANTRENAMENTUL

In vederea pregătirii concurenților, parcursul va fi pus la dispoziția lor în zilele de Duminică și Luni, între orele 9,30 și 11.

Antrenamentul de Luni este obligatoriu pentru toți concurenții.

PARTICIPANȚII PROBABILI

Motociclete curse

Ion Popa (Metropola), Norton.
N. Ionescu-Cristea (Metropola), Norton.
Nicolae Nicolici (A. R. M. A.), Rudge.
Bucur Gâlcă (M. C. R.), N. S. U.
Lazăr Georgescu (M. C. R.) N. S. U.
Ștefan Popp (M. C. Cluj), D K W.
Octav Frone (M. C. R.), A. J. S.
Emil Pavel (M. C. Br.), B. M. W.

Motociclete sport

Dan Tatușescu (A. R. M. A.), B. M. W.
Zoltan Kertesz (A. R. M. A.), B. M. W.
Emerich Gratz (M. C. Cl.), Rudge.
Andrei Szekelly (A. R. M. A.), B. M. W.
Willy Richter (A. R. M. A.), Norton.
Vasile Petrescu (A. R. M. A.), T. W. N.
Otto Connerth (A. R. M. A.), D. K. W.
Dumitru Peinescu (Fetropola), N. S. U.

Motociclete cu ataș

Otto Pfennings (A. R. M. A.), Zündapp.
Lazăr Georgescu (M. C. R.) N. S. U.
Dumitru Gheorghiu (Metropola), Ariel.
Nic. Dumitrache (Metropola), Sarolea.

VIZIUNE FANTASTICA

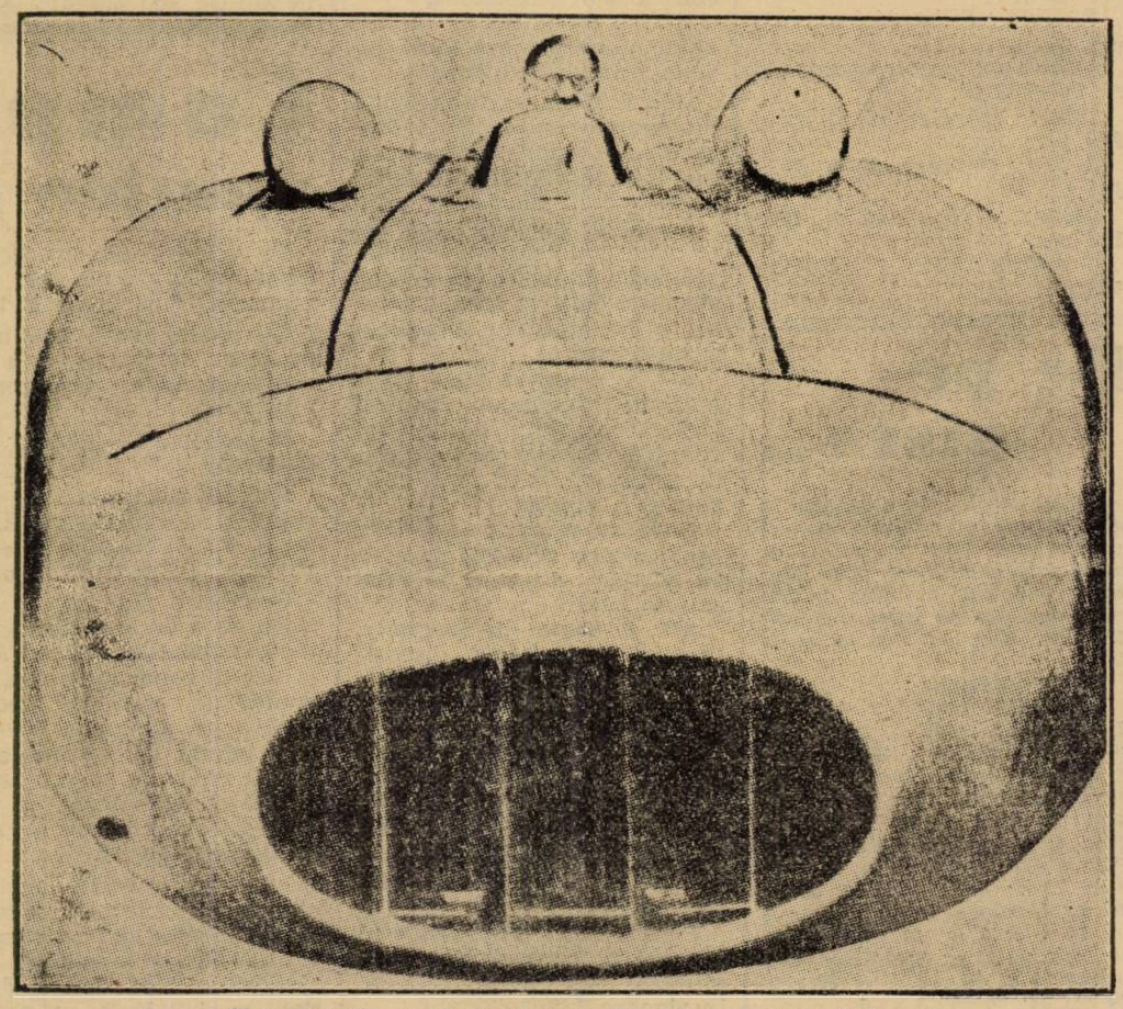

„Thunderbolt"-ul văzut din față. La volan G. E. T. Eyston

ATLETISM

Cross-country

Cupa „Mihail Eliescu“ anunță o luptă aprigă

Revanșa Viforul Dacia-St. Român se va transa cu acest prilej

Cea de a 20-a ediție a crossului pentru cupa „Mihail Eliescu“, care reprezintă în programul alergărilor noastre pe teren variat locul secund după crossul național, va prilejui Duminică o luptă dintre cele mai disputate.

Dar reuniunea de Duminică mai are și o altă semnificație: crosseurii noștri de frunte își vor verifica cu această ocaziune forma pentru marea întrecere de acest gen, crossul național.

In acest scop, cluburile bucureștene se pregătesc cu atenție dat fiind că punctajul acestei mari reuniuni contează în clasamentul cupei „Carol“.

Iată atâtea motive care ne fac să întrevedem o luptă de zile mari, în care pasiunea sportivă se va desfășura în toată plenitudinea ei.

O RIVALITATE CARE TREBUIE TRANȘATA

Cu certitudin că eroii principali ai acestei întreceri vor fi concurenții cluburilor Stadiul Român și Viforul Dacia cari au de lămurit o întâietate, între alergători pe teren variat.

Câștigător în crossul „Al. Velcovici“, Viforul Dacia a îndârjit pensionarii Stadiului Român, iar toate speranțele acestora stau în excelentul Dinu Cristea.

De altfel, harnicul stadist, cules din massa rurală, este singurul concurent cu pretențiuni de câștigător imbatabil, având toate șansele să-și adjudece pentru a patra oară consecutiv acest trofeu.

De victoria lui Dinu Cristea atârnă și victoria Stadiului Român.

E PROBABILA PARTICIPAREA CLUBURILOR DIN PROVINCIE

Se crede că la reuniunea de Duminică să participe și câțiva concurenți din Brașov, singura ligă, dealtfel. afară de liga Muntenia. care are alergători de cross.

Prezența acestora ar accentua cu siguranță interesul și lupta în această cupă.

TRASEUL SE FIXEAZA ASTAZI

Traseul acestei competițiuni a fost fixat definitiv.

In cursul zilei de azi F. R. A. va hotărî care va fi teatrul acestei întreceri.

Tot ce se știe însă, e că traseul va fi pe șoseaua Kiseleff și împrejurimi.

INSCRIERILE SE INCHID ASTASEARA

Inscrierile în acest cross se primesc până astăseară la ora 20, la adresa biroul V. Crețulescu, str. Doamnei No. 14 și sunt gratuite. Orice înscriere după această oră nu va fi luată în seamă.

ȘI UN CROSS PENTRU JUNIORI: CUPA „HARY MUȘETESCU“

Concomitent cu acest cross se va disputa și o probă pentru juniori dotată cu cupa „Hary Mușetescu“.

La această cursă nu sunt admiși decât juniori născuți în anul 1919, adică de 20 ani (neîmpliniți).

Competițiunea care se va alerga pe un teren de 3 km. va fi un minunat mijloc de afirmare pentru juniorii bucureșteni.

REGULAMENTUL CUPEI „MIHAIL ELIESCU“

Art. 1. Se decerne o cupă chalinge, pentru alergarea pe teren variat (cross-country) ce poartă numele de cupa „Mihail Eliescu“ donată de către clubul sportiv Unirea Tricolor, în memoria fostului membru. mort în fruntea unității sale, în crâncenele lupte dela Mărășești.

Art. 2. Concursul va fi mixt constituit dintr'o probă individuală și una pe echipe.

Distanța 8000 metri.

Art. 3. Plecarea și sosirea se va face din parcul sportiv Unirea Tricolor.

Plecarea va fi colectivă.

Art. 4. In proba pe echipe echipele vor fi alcătuite din alergătorii aceleiași grupări, purtând costume la fel. Numărul de înscrieri este nelimitat. Primii patru clasați ai fiecărei grupări vor conta în clasament.

Clasificarea pe echipe se va face prin adiționarea de puncte, fiecărui participant, contând în clasament, acordându-i-se un număr corespunzător ordinei de sosire. Alergătorii individuali nu contează în clasament.

Art. 5. Alergarea se va închide jumătate oră după sosirea primului concurent.

Art. 6. Cupa va fi câștigată de gruparea care prin totalizare va întruni numărul cel mai mic de puncte pentru cei patru primii clasați.

In caz de paritate de puncte între două sau mai multe grupări, Cupa se va acorda grupărei care va avea concurentul cel mai bine plasat în ordinea sosirei.

Art. 7. Cupa va trece în imediata posesiune grupării câștigătoare timp de un an (până la aceeași dată a anului următor) când va fi obligată a o restitui.

Cupa va rămâne definitiv proprietatea grupării care o va câștiga 4 ani consecutiv sau de 7 ori.

Art. 8. Taxa de înscriere, precum și celelalte dispoziții în legătură cu înscrierile, se va hotărî anual de către clubul organizator.

Art. 9. Concursul este pus sub patronajul Federației române de atletism, organizat de către clubul Unirea Tricolor și deschis numai grupărilor afiliate F. R. A. din întreaga țară.

Pentru rest, regulamentul general al concursurilor de altetism a F. R. A. rămâne în vigoare.

Recordurile României

în lumina tabelei finlandeze

Care este cea mai bună performanță atletică

Am publicat în numărul nostru de eri, un interesant tabel comparativ cuprinzând valoarea în cifre a recordurilor mondiale. In numărul de astăzi prezentăm cititorilor un tablou cuprinzând valoarea în cifre a recordurilor românești.

PETER ȘI COVACI IN FRUNTEA LISTEI

După tabelul pe care-l prezentăm mai jos se poate constata că în fruntea listei figurează sprinterii L. Peter și A. Covaci cari, alergând 100 m. în 10 s. 6, au totalizat 966 puncte. Iată acum tablou recordurilor și punctajul după tabela finlundeză :

100 m.: Peter și Covaci 10 s. 6=966 pt.

200 m.: Irdache 21 s. 9=897 pt.

400 m. : Iordache 49 s. 1=928 pt.

800 m.: Nemes 1.85 s.5=832 pt.

1500 m.: Manea 4 m. 4 s. 6=868 pt.

5000 m.: Dinu Cristea 15 m. 23 s. 3=874 pt.

10 km.: Dinu Cristea 32 m. 23 s. 3=860 pt.

110 mg.: Maesciuk 15 s. 6.=833 pt.

400 mg.: Krupka 57 s. = 817 pt.

Lungime : Ionescu Crum 7 m. 15=844 pt.

Inălțime : Ștefan 1 m. 85 s.=852 pt.

Prăjină : Eilhardt 3 m. 86=844 pt.

Lungime : Stoichițescu 14 m. 06=793 pt.

Disc : Havaleț 47 m. 17=938 pt.

Suliță : Vămann 62 m. 59=836 pt.

Ciocan : Biro 46 m. 17=802 pt.

Greutate : Fritz 14 m. 45=863 pt.

De pe pistă..

Ziarul suedez Idrottsbladet *a publicat un interesant clasament a celor mai buni specialiști de demi fond din lume prin adunarea punctelor obținute de fiecare alergător pe patru distanțe: 1500 m., 3000 m., 5000 m. și 10 km.*

Iată clasamentul :

Malki 4221 puncte *3 m. 55 s. 2; 8 m. 15 s. 6; 14 m. 26 s. și 30 m. 2 s.* Iso Holo : 4220 puncte *3 m. 54 s. 3; 8 m. 19 s. 6; 14 m. 18 s. 3 și 30 m. 12 s. 8.* Nurmi : 4211 puncte *3 m. 52 s. 6; 8 m. 20 s. 4; 14 m. 28 și 30 m. 6 s. 1.* Pekuri 4210 puncte *3 m. 55 s. 6; 8 m. 19 s.; 14 m. 27 s. 5; 30 m. 14 s.;* Lehtinen 4206 puncte : *3 m. 55 s. 5; 8 m. 19 s. 5; 14 m. 16 s.; 30 m. 15 s.;* Salaminen 4180 puncte: *3 m. 53 s. 6; 8 m. 22 s. 6; 14 m. 28; 30 m. 5 s. 6.*

CICLISM

Bartali

nu e un atât de mare „grimpeur“ cât este un coborâtor formidabil

Desavantagiile curselor pe echipe

In reportajul de eri, cu Gallien, am promis să revenim asupra unor puncte pe care le-am considerat că este mai potrivit să le publicăm la rubrică, la capitolul chestiunilor tehnice, și nu în lăuntrul unui articol tratând despre o revedere și o singură persoană: blondul oaspe.

Astfel fiind, iată ce părere are Gallieu despre Bartali.

„Gino e în adevăr un alergător mare.

Urcă bine. Admirabil. Dar el nu este un atât de excelent „grimpeur“. E în schimb un formidabil coborîtor. Fantastic, așa putea spune fără teama de exagerare. Este chiar fără rival. Coboară ca un.... descreerat. Și când îl vezi la vale, deslănțuit, intrând în viraje, riscând la maximum, te îngrozești și nici nu-ți vine să crezi că este el : „misticul“ Gino, „enigmaticul“ Bartali.

— Și, totuși, după câte știm, se spune că e norocos. Că nu cade și, mai ales, că nu sparge niciodată.

— Asupra faptului că nu se răstoarnă în viraje, nu se pot aduce argumentări precise.

E just, Gino are o deviză : chiar și încet intrând în viraj, pe asfalt ud, pe praf sau pietre, se întâmplă să cazi; așa că e mai bine să riști. Și apoi, dacă îngerul păzitor e cu tine mereu, nu te va părăsi nici în 40 și nici în 60 sau 70 km. pe oră, — spune Bartali.

Insă, în ce privește norocul la pene de cauciuc apoi, aici, e adevărat, are cu carul. In timp ce Verwaecke sau alții spărgeau de două sau trei ori într'o etap", gonind apoi cu limba scoasă să recupereze, Bartali, cu... „îngerul lui păzitor“, ajungea la sfârșitul etapei cu aceleași cauciucuri, cu care plecase de dimineață.

— A pro-pos de Verwaecke.....

— Bănuesc. Publicul se miră dece anul acesta a mers atât de bine.

— Exact.

— In cellalți ani, rolul său era de „domestic“, cum se spune în limbaj de specialitate; era desemnat dinainte, conform principiilor formulei curselor de echipă, să lupte în favoarea altora. Să se sacrifice pentru ei.

Anul acesta însă, el a fost trecut în rândurile favoriților și ați văzut ce bine a mers. S'au sacrificat ceilalți pentru el.

(Nota noastră. In numărul de mâine: secretul mediilor orare mari).

In 1939

Turul Italiei se va desfășnra

între 27 Aprilie și 18 Mai

Federația de ciclism italiană și-a fixat întregul program de activitate pe 1939.

In primul plan se dă atenție „Turului Italiei“, a cărui desfășurare s'a fixat între 27 Aprilie și 18 Mai.

Forul italian a făcut o radicală reformă a „Turului 1939“. Astfel, el nu va mai avea traseul prelungit în Italia meridională, pentru a se putea da, în August, mai multă amploare „Turului celor trei mări“.

Al doilea punct interesant, este modificarea regulamentului de participare.

In 1939 vor putea participa la tur nu numai echipe naționale, ci și echipe de mărci străine — ceeace, desigur, va asigura succesul material.

Deasemenea, se cuvine accentuat că cifra totală a premiilor se va ridica la 300.000 lire.

Campionatele nautice de toamnă

In vederea concursurilor de rame, vâsle și vele, pe care regiunea București a F. R. S. N. le organizează Duminică, pe lacul Ferăstrău, s'au primit până acum următoarele înscrieri :

Metropola, Distribuția, Dor de Ducă.

Se așteaptă adeziunea secțiunilor de canotaj ale B. N. R., S. E. T., Nautica București, Y. C. B., și C. F. R.-ului.

Comitetul federal, în dorința de a da posibilitate tuturor asociațiilor să participe la aceste concursuri, deși nu posedă un material sportiv desăvârșit, din punct de vedere tehnic, va organiza competiții separate pentru categoriile de ambarcații ce posedă fiecare grupare și care se aseamănă între ele.

In urma acestei măsuri, care este foarte bine venită, nu ne îndoim că participanții vor fi cât mai numeroși, iar cluburile B. N. R., S. E. T., Nautica și C. F. R., nu vor întârzia să-și anunțe participarea.

PROBELE TEHNICE

SCHIFF DE UNA PERSOANA 1.000 M. DISTANȚA

SCHIFF DE DOUA PERSOANE, 1.000 M. DISTANȚA

SCHIFF DE DOUA PERSOANE, MIXT, 1.000 M. DISTANȚA

SCHIFF DE 4+1 DOMNI 1.000 M. DISTANȚA

CAIAC DUBLU DOMNI, 500 M. DISTANȚA

CAIAC DUBLU DOAMNE, 500 M. DISTANȚA

CAIAC DUBLU MIXT 500 M. DISTANȚA

CUPE ȘI PREMII

Concursurile, vor fi dotate, cu două cupe dintre care una donată de d. N. Caranfil, pentru cea mai bună performanță la skiff.

Pentru restul concursurilor se vor da plachete și diplome.

Pagina Boxului

Pentru campionatul Europei de categorie cocoș

Toma Aurel va boxa cu Ernst Weiss la 22 Noembrie la Deutschlandhalle

Paris, 3 (prin telefon). — **Astăzi d. Leclerc, managerul lui Toma Aurel, a primit o scrisoare prin avion din Germania, prin care Schumacher anunță că a amânat pentru data de 22 Noembrie crt., matchul Ernst Weiss și Toma Aurel, pe motivul că nu a putut să facă transferul burselor românilor programați pe afișul reuniunei dela Deutschlandhalle.**

CE PREVEDEA CONTRACTUL

Am anunțat încă de acum 2 săptămâni și ținem să accentuăm că am fost singurul ziar care am discutat acest match, informând publicul nostru despre proectele lui Toma Aurel și că boxeurul român pretinde bursa integrală și depusă la o bancă din Franța, înainte de a părăsi Parisul.

Această bursă nu-i fusese depusă la Paris și astfel, Toma Aurel n'a mai făcut deplasarea: de altfel nici nu-și avea rostul să mai plece la Berlin când ziarele germane nu pomeneau nimic precis de matchul Weiss-Toma.

O SCRISOARE REVELATORIE

Astăzi Leclerc a primit scrisoarea mai sus amintită.

Totul s'a lămurit.

Până la 22 Noembrie, bursele lui Toma Aurel și Ilie Petrescu vor fi depuse la Comptoir d'Escompte, astfel că nimic nu va mai împiedica pe români să boxeze în Germania.

Mâine seară la Galați

Insfârșit! Dumitru Panaitescu va boxa în revanșă cu Alexandru Marinescu

Programul amator a fost alcătuit

Mâine seară în sala „Odeon" se va desfășura mult „așteptata" reuniune (mai mult așteptată de Panaitescu decât de admiratorii lui din Galați) în care se va desfășura revanșa între Dumitru Panaitescu și Alexandru Marinescu.

Gruparea „Gloria C.F.R." din Galați a făcut toate pregătirile în vederea acestei revanșe.

Se știe că acum 3 luni, Alexandru Marinescu dintr'un pumn fericit a făcut k. o. pe Panaitescu după victoria „knockoutat-ului" asupra fostului campion mondial Valentin Angelman.

Matchul deci este așteptat cu o deosebită curiozitate.

PROGRAMUL REUNIUNEI

Ordinea disputării matchurilor se prezintă astfel:

AMATORI

Vasile Cojocaru (Galați)-Gheorghe Bidrinski (București).

Aurelian Jercan (Galați)-Constantin Tutoianu (București).

Marin Moscu (Galați)-Mihail Mațarin (București).

Niculae Panaitescu (Galați)-Gheorghe Cojocaru (București).

Ali Bagdat (Galați)-Gheorghe Dulgheru (București).

Constantin David (Galați)-Aurel Weintraub (București).

CONST. DAVID

Grigore Jelesneac (Galați)-Ludovic Sângheorghe (București).

Vasile Boanță (Galați)-Petre Ionescu (București).

Alfons Meski (Galați)-Gheorghe Georgescu (București).

MATCH PROFESIONIST

10 reprize a 3 minute

Dumitru Panaitescu - Al. Marinescu, revanșă.

Duminică 13 Noembrie la Buzău

Gruparea „Central" organizeaza a doua reuniune de propagandă

Programul amator a fost alcătuit

Duminică 13 Noembrie, la Buzău, în sala cinematografului „Azuga", se va desfășura a doua reuniune de propagandă organizată de gruparea „Central".

După succesul obținut la

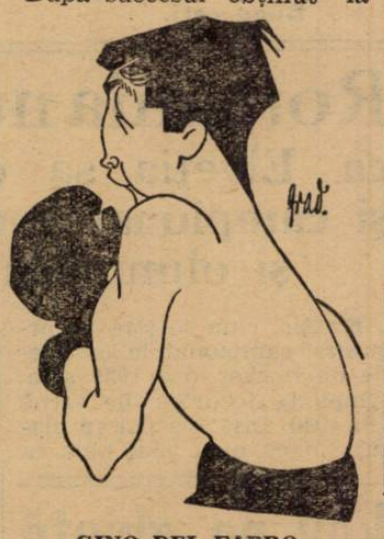

GINO DEL FABRO

Chișinău această reuniune va marca — credem — al doilea succes pe răbojul activității grupării presidată de d. dr. Dumitrescu-Turcu.

Iată cum a fost alcătuit programul amator al reuniunii:

D. Dumitrescu (Central)—Gh. Tătărăscu, (București).

Pericle Ionescu (Central)—G. Georgescu (București).

Sandu Veiculescu (Central) — Florea Murgeanu (București).

Mișu Stănculescu (Central)—Ulpiu Traian (București).

Marin Ionescu (Central)—Ștefan Rusu (București).

D. Zamfirescu (Central)—Gh. Zarvă (București).

Gino del Babro (Central)—Gh. Petrescu (București).

Mișu Petrescu (Central) — Petre Ionescu (București).

Match de antrenament

Sandu Petrescu — C. Dumitrescu 5 reprize a 5 minute.

Arthur Danahar învingător în prima repriză

Invingătorul lui Gheorghe Covaci, britanicul Arthur Danahar, boxând la Earl's Court din Londra, a învins pe Douglas Kestrell, arbitrul oprind matchul în prima repriză.

In aceiași seară Eric Boon a învins pe nord-africanul Mac Perez, arbitrul atribuindu-i victoria, afirmând că Perez a lovit neregulat cu capul.

Johnny King învins de John Cusick!

La Manchester campionul Marei Britanii la categoria cocoș a fost învins la puncte de John Cusick, campionul de Nord al Angliei, la categoria ușoară.

Decizia a produs surpriza generală. In cursul matchului Cusick a arătat o netă superioritate, astfel că juriul a avut o sarcină ușoară.

Harwey vrea să boxeze cu John Henry Lewis

Victoria lui John Henry Lewis asupra lui Al. Gainer, obținută la New-York, a fost primită cu entuziasm, la câmpul de antrenament al lui Len Harvey dela Hampstead, unde campionul britanic se pregătește intens în vederea matchului cu Eddie Phillips.

După victoria sa obținută asupra lui Gainer, Lewis a declarat că este gata să-l întâlnească pe Harvey pentru titlu.

La rândul său Harvey a declarat următoarele:

— „Lewis m'a bătut acum doi ani, la puncte, pe arena de la Wembley, dar sunt convins că sunt în stare să-l înving. Sunt gata deci să-l întâlnesc, după matchul cu Phillips pe care sper deasemenea să-l câștig".

Mâine seară la Alger

Bianchini va boxa cu Omar Kouidri

Fostul campion al Italiei de categorie semi mijlocie Mario Bianchini a acceptat să boxeze la Alger mâine seara cu fostul campion al Franței, Omar Konidri.

In aceiași seară, Belmonte va boxa cu francezul Kid Ritcher.

Reuniuni pugilistice săptămânale

organizate de grupările F.C. Rapid și Jean Constantinescu

Grupările pugilistice „F. C. Rapid" și „Jean Constantinescu" intenționează organizarea unor reuniuni amatoare săptămânale în sala grupărei „J. C." din str. Claudiului nr. 18.

Aceste reuniuni vor fi de mare folos pentru tinerii noștri amatori, deoarece săptămânal ei își vor încerca forțele cu mulți alți adversari de puterile lor.

Astfel că'n preajma campionatelor regionale și naționale ei vor fi pregătiți pentru lupta cea mare și vor avea uzura matchului public.

REUNIUNILE VOR FI DOTATE CU 2 CUPE

Reuniunile ce se vor desfășura în str. Claudiului, vor fi dotate cu 2 cupe care vor fi atribuite în mod definitiv, prima, amatorului care în tot ciclul reuniunilor ar obține cele mai multe victorii și a doua, grupării care a avut cei mai mulți pensionari victorioși în matchurile desfășurate.

S'AU INSCRIS ȘI CLUBURI DIN PROVINCIE

In afară de cluburile bucureștene cari probabil că vor participa la acest turneu amator, s'au mai înscris în această competițiune și cluburi pugilistice amatoare din provincie.

Astfel Gloria C. F. R. din Galați și-a trimis asentimentul său și deasemenea A. C. T. Slatina va participa cu un însemnat număr de pensionari la această competiție.

Dela „F. C. Rapid"

COMUNICAT

Boxeurul profesionist Alxeandru Marinescu și amatorii Gh. Bidrinski, Const. Tutoianu, Mihail Mațarin, Gh. Cojocaru, Ulpiu Traian, Aurel Weintraub, Gh. Niculescu, Ludovic Sangheorghe, Petre Ionescu și Gh. Georgescu, sunt convocați mâine, Sâmbătă 5 Noembrie, ora 6 dimineața în gara de Nord (sala de așteptare clasa 3-a) de unde vor pleca, sub conducerea maestrului Marin Stănescu, la Galați.

Secretariatul General

Un proect senzaţional

Federaţia română de hockey

va organiza matchuri indigene şi chiar internaţionale cu intrarea gratuită

Peste puţin timp, hockey-ul românesc îşi va inaugura noua stagiune şi, cum am scris într'un număr trecut, Iliria (Ljubljana), campioana Iugoslaviei va fi echipa care va deschide sezonul oficial.

Dar nu numai grupările, ci şi federaţia de hockey se pregăteşte pentru reluarea activităţii. Şi are multe şi interesante proecte.

Unul din acestea, sugerat de d. V. Braida — noul casier al federaţiei — este organizarea de matchuri indigene, cu intrarea absolut gratuită. Aceasta, în primul rând, pentrucă taxele sunt prea mari şi numărul spectatorilor prea mic şi, în al doilea rând, pentru a face o propagandă intensă.

Şi este foarte probabil ca şi la câteva matchuri internaţionale să nu se perceapă taxe de intrare.

Dealtfel, FRHG pregăteşte un calendar internaţional foarte bogat. Intr'adevăr, va începe foarte curând tratativele cu Austria, Cehoslovacia şi Polonia, fie pentru a angaja o echipă naţională, fie cluburi care să joace la Bucureşti.

Marcel Cerdan

îşi va pune titlul în joc în faţa lui Omar Kouidri

In cursul lunei Noembrie, la Wagram, se va desfăşura matchul pentru campionatul Franţei la categoria semi-mijlocie între deţinătorul titlului Marcel Cerdan şi challengerul oficial Omar Konidri.

Paul Lafrance a anunţat presa sportivă pariziană că cei doi boxeuri au semnat contractele.

România nu-i de acord

ca Elveţia să organizeze şi campionatele de hockey şi olimpiada de iarnă

Elveţia, cum se ştie, va organiza campionatele europene de hockey din 1939 şi olympiada jocurilor de iarnă din 1940. Insă, s'a pus în discuţie dacă nu e mai bine ca una din cele două competiţiuni să fie încredinţată spre organizare altei ţări.

Elveţia, care ţine să le organizeze pe amândouă, a cerut adeziunile ţărilor afiliate la federaţia internaţională.

Şi o asemenea cerere a primit şi federaţia noastră. Aceasta însă, a răspuns forului elveţian că nu este de acord, că nu poate da adeziunea şi că totul va fi discutat la congresul federaţiei internaţionale, care se va ţine în Februarie 1939 la Zürich.

Matchul de hockey pe ghiaţă

Berlin—Haga s'a termiuat la egalitate 2-2

Amsterdam, 3. — Aseară a avut loc matchul internaţional de hockey pe ghiaţă între echipele selecţionate ale oraşelor Berlin şi Haga.

Matchul s'a terminat cu un draw, rezultatul fiind 2 : 2 (1 : 1, 1 : 0, 0:1).

Notăm că întâlnirea a fost primul match internaţional de hockey pe ghiaţă de pe continent din sezonul actual.

Matchul România-Italia

Forul nostru reia tratativele cu federaţia italiană

Federaţia jugoslavă de football a reuşit să perfecteze matchul cu Italia, care — după cum am scris — va evolua la Belgrad la 18 Mai.

Dat fiind faptul că italienii au acceptat să joace la Belgrad, federaţia noastră va relua în scurt timp tratativele cu forul italian, tratative întrerupte din cauza cunoscutului incident dintre cele două federaţii.

Şi d. O. Luchide speră că tratativele vor fi duse la bun sfârşit.

Duminică se aleargă pe Velodrom

— Astăzi primul antrenament —

Ploaia de Miercuri seara nu a avut influenţă asupra pistei velodromului din şoseaua Ştefan cel Mare, astfel că, dacă vremea se va menţine favorabilă, Duminică dimineaţa vom putea asista la desfăşurarea mult aşteptatei întruniri pe velodrom.

Eri după amiază pista parcului sportiv a sectorului I Galben a fost controlată de specialişti cari s'au pronunţat favorabil, conchizând că în situaţia actuală se poate alerga.

ANTRENAMENTUL DE ASTAZI

In vederea curselor de Duminică, participanţii se vor antrena astăzi după amiază între orele 15 şi 17.

Cu prilejul acestui antrenament se va întocmi programul exact şi se vor stabili listele de concurenţi.

Mâine după amiază, la aceleaşi ore, va fi al doilea antrenament la care sunt obligaţi să participe toţi concurenţii.

D. General Dombrowscki

va fi invitat la finala cupei „G-ral Gabriel Marinescu"

Federaţia română de rugby a luat hotărîrea de a trimite o invitaţie d-lui general Victor Dombrowschi, primarul municipiului Bucureşti, pentru a participa la finala cupei „General Gabriel Marinescu", care se va disputa Marţi 8 Noembrie a. c.

Dogniaux şi Kid Johns

vor disputa la 22 Noembrie titlul francez de categorie pană

La 22 Noembrie, la Nancy, Paul Dogniaux va boxa cu Kid Johns în 12 reprize a 3 minute, în joc fiind titlul de campion al Franţei la categoria pană.

TRIMISUL NOSTRU SPECIAL LA ISTANBUL NE TRANSMITE UN NOU REPORTAJ TELEFONIC

Unirea Tricolor

şi-a asigurat un nou turneu, dar pentru luna Decembrie

Oborenii vor juca în Turcia Asia Mică şi în Siria

Dispoziţie şi indârjire în tabăra bucureştenilor

Istanbul, 3 (prin telefon dela trimisul nostru special). — In tabăra oborenilor, după cel de al doilea match disputat eri cu Galata Seray, domneşte în general, o vie nemulţumire faţă de modul cum au fost arbitraţi în cele două jocuri.

In acelaş timp, s'a strecurat în sufletele tinerilor jucători ai Unirei Tricolor şi o teamă faţă de viitoarele matchuri. Totuşi, sunt şi îndârjiţi. Arbitrajul părtinitor îi face mai „ambiţioşi", încât în viitoarele matchuri vor fi pregătiţi de luptă şi cu arbitrul.

Jucătorii sunt, dealtfel, bine dispuşi, şi sănătoşi. Boteanu şi Iliuţă, care fuseseră cam indispuşi, s'au restabilit. Primul, graţie îngrijirilor date, nu mai are dureri la genunchi încă de eri. Dealtfel, în matchul cu Galata Seray a jucat foarte bine.

Jucătorii urmează un program stabilit de d. Vică Negulescu. Programul cuprinde în general plimbări în oraş şi în împrejurimile lui, expediţia fiind condusă de prieteni otomani.

Mâine dimineaţă la ora 9,30 jucătorii vor face un uşor antrenament de condiţie şi cu balonul.

In ce priveşte adversarul de Sâmbătă, el a fost schimbat. Fusese vorba să jucăm cu Gunes, sub un alt nume, deoarece a fost desfiinţat. Insă autorităţile n'au permis şi atunci organizatorii au fixat revanşa Pera—Unirea Tricolor.

Cât despre matchul de Duminică, adversarul n'a fost fixat. Probabil că va fi Şişli.

Oborenii vor juca din nou în Turcia dar în cursul lunei Decembrie

Miercuri seară v'am telefonat că în urma impresiei pe care Unirea Tricolor a făcut-o în cele două matchuri disputate până acum, a primit noui oferte şi acestea pentru săptămâna viitoare, la 12 şi 13 Noembrie.

D. Vică Negulescu însă, n'a acceptat, deoarece echipa trebue să se reîntoarcă în ţară. In schimb, a acceptat propunerea clubului Barkachba, care a invitat pe oboreni în cursul lunei Decembrie, pentru mai multe jocuri. Gruparea aceasta a promis că-i va asigura şi câteva matchuri în Asia Mică şi în Siria, graţie legăturilor pe care le are.

Românii au răspuns că le vor comunica dela Bucureşti datele definitive, pentrucă turneul trebue aprobat de comitetul clubului.

Turiello şi Locatelli s'au înscris

în competiţia europeană la titlul semi-mijlociu

Saverio Turiello şi Cleto Locatelli au fost oficial înscrişi în competiţia deschisă de I. B. U. pentru a se alege campionul Europei la categoria semi-mijlocie.

Până acum s'au înscris următorii boxeuri : Wouters (Belgia)); Eder (Germania); Cerdan (Franţa); Turiello şi Locatelli (Italia).

Hoock, învinsul lui Toma Aurel, a dispus net de Sixto Escobar

campionul mondial la „cocoş"

New-York, 3. — **Campionul mondial la categoria cocoş, Sixto Escobar, a disputat aseară un match cu boxeurul Henry Hoock din Indianopolis, la Toronto.**

Sixto Escobar a fost învins net, la puncte, în 12 reprize.

Dat fiind că matchul s'a disputat în limitele categoriei „pană", Sixto Escobar nu şi-a pierdut titlul de campion mondial.

❖

N. R. Reamintim cu această ocazie că Toma Aurel, în deplasarea făcută dincolo de Atlantic, într'un match susţinut cu învingătorul lui Sixto Escobar, l-a bătut la puncte.

Să mai vorbim despre valoarea lui Toma ?

Editura Societăţii Anonime „Universul", Bucuresti—România

Taxa poştală plătită în numerar conform aprobării dir. g-rale p. t. t. nr. 70.346 938.

2 LEI

UNIVERSUL

12 PAGINI
232-1938

Redacţia şi Administraţia: Palatul „UNIVERSUL", str. Brezoianu 23—25. Telefon: Centrala: 3.30.10; Redacţia: 4.21.81. Redactor responsabil EUGEN DUMITRESCU

Proprietar: „Universul S. A. Adm.-delegat STELIAN POPESCU Inscris sub No. 167. Trib. Ilfov

Nr. 232. — Anul I BUCUREŞTI.— Duminică 6 Noembrie 1938

ABONAMENTE: 3 luni Lei 150 | 6 luni Lei 270 | 1 an Lei 500

Corespondenţă din Spania naţionalistă

Conform dorinţei Caudilului

Sportul spaniol va fi organizat pe baze noi

Invingând pe Athletic, cu 5-3 (0-3) „El Deportivo Alaves" a câstigat derbyul campionatului de football

Internaţionalul Quincoces trăeşte

Turneul de football din Biscaia. Constituirea federaţiei din Bilbao. Campionatul ciclist al începătorilor

Deşi situaţia din Spania nu s'a lămurit încă, războiul fiind în plină desfăşurare, cu toate acestea în regiunile ocupate de naţionalişti, se lucrează temeinic pe toate tărâmurile pentru refacerea ţării.

Mişcarea sportivă nu a fost câtuş de puţin neglijată, fiind în plină desfăşurare şi reorganizare, după cum se va putea vedea din rândurile de mai jos, trimise de corespondentul nostru.

CONSILIUL NAŢIONAL AL SPORTURILOR PREGATEŞTE UN PROECT DE REORGANIZARE

Burgos (corespondenţă). — Din ordinul Caudilului — generalul Franco N. R. — comitetul olimpic spaniol s'a întrunit pentru a da o nouă directivă mişcărei sportive, în concordanţă cu spiritul director al naţiunei.

Acest proect tinde să înlăture insuficienţele vechei organizări, care crease adversităţi dăunătoare sensului luptelor din stadioane şi îndepărta astfel tineretul de un mijloc recreeativo-educativ, din cele mai temeinice.

Pentru definitivarea acestei reforme, vor fi consultate cluburile şi federaţiile, asupra normelor de organizare viitoare.

Deocamdată, consiliul naţional al sporturilor, alcătuit din d-nii general Mascarado şi Vallellano — delegaţi în comitetul olimpic internaţional — col. Ricardo Villalba, cpt. Santiago Gorcia Mayoral, scriitorul Jacinto Miquelarena şi don José Mesalles Estivill, lucrează cu asiduitate la desăvârşirea acestei opere de importanţă naţională.

Odată terminat, proectul va fi supus spre aprobare excelenţei sale, seniorului Sainz Rodriguez, ministrul educaţiei naţionale şi apoi pus în aplicare conform dorinţei exprese a Caudilului.

INTERNAŢIONALUL QUINCOCES TRAEŞTE

Contrar svonurilor prin care se anunţa moartea celebrului internaţional spaniol, Quincoces, revelaţia campionatului mondial de football din 1934, dela Roma, acesta trăeşte, e perfect sănătos şi ocupă postul de fundaş stânga în echipa campioană a Spaniei, Alavés.

DERBYUL CAMPIONATULUI SPANIOL A FOST CAŞTIGAT DE „EL DEPORTIVO ALAVÉS"

La Bilbao, s'a desfăşurat întâlnirea de foot-ball — oficială — dintre echipa locală Athletic şi Alavés, care a contat drept derby al campionatului spaniol.

La 27 Ianuarie la New-York

Joe Louis va boxa cu John Henry Lewis

New-York, 4. — Boxeurul Joe Louis, campion mondial la toate categoriile, va boxa la 27 Ianuarie 1939 la Maddison Square Garden cu John Henry Lewis, campion mondial la categoria semigrea.

Intâlnirea dintre cei doi boxeuri negri, campioni mondiali la categorii succesive, provoacă un interes deosebit. Cercurile autorizate arată dorinţa lui Joe Louis de a-şi pune titlul în joc în faţa viitorului său adversar.

Amatori (Milano) învingător în Franţa

Lyon. — Echipa de rugby, campioană a Italiei, jucând la Besançon, a învins echipa reprezentativă a regiunii Franche-Comté, cu 8—3 (0—0).

Au început pregătirile

Primul pentathlon modern se organizează în 1939

După cum am anunţat, U. F. S. R. a decis să organizeze începând din anul viitor, primul campionat al pentathlonului modern, competiţiune care figurează şi în programul jocurilor olimpice.

In vederea acestui concurs au început pregătirile şi unul dintre concurenţii cu cele mai mari şanse pare a fi locot. Iuscinski, un excelent alergător, un bun trăgător şi înotător şi, bine înţeles, fiind cavalerist, se prezintă în bune condiţiuni şi în această direcţie.

Primul campionat al pentathlonului modern se va desfăşura în vara anului viitor şi va fi organizat de U. F. S. R., care a înzestrat concursul cu un splendid trofeu.

El va servi în acelaş timp şi ca o primă selecţiune în vederea Olimpiadei.

Un nou record mondial ciclist

Milano, 4. — Recentul record mondial ciclist pe 100 km., stabilit acum câteva zile de italianul Piubello, cu timpul de 2 ore, 26 min. 00,4 secunde, a fost întrecut ieri de compatriotul său Saponetti, care a parcurs distanţa în 2 ore, 23 minute, 36 secunde.

Dan Gavrilescu

a fost legitimat pentru F. C. Rapid şi va juca Duminică, contra Ripensiei

Am anunţat că Venus a suspendat pe un an de zile pe jucătorul Dan Gavrilescu de la Luceafărul pentru că a sabotat interesele grupării.

In urma unei cereri a Rapidului, Venus a revenit asupra deciziei, acordând jucătorului deslegarea pentru feroviari.

Gavrilescu a fost legitimat în cursul zilei de eri şi aseară a şi plecat la Timişoara unde va debuta împotriva Ripensiei.

Lucian Popescu pleacă la Paris

Fostul campion al Europei la categoria muscă şi cocoş, Lucian Popescu, pleacă la Paris, în vederea sezonului pugilistic de iarnă.

Boxeurul român va intra în manajamentul lui Leon Bellieres.

Turul ciclist al Italiei din 1939

Milano, 4. — Turul ciclist al Italiei, în anul 1939, va fi disputat dela 28 Aprilie la 18 Mai.

El va cuprinde 19 etape şi 4 zile de repaus. Plecarea cursei se va da din oraşul Milano şi sosirea va fi tot acolo.

Lungimea turului ciclist va fi de cca. 3000 de km.

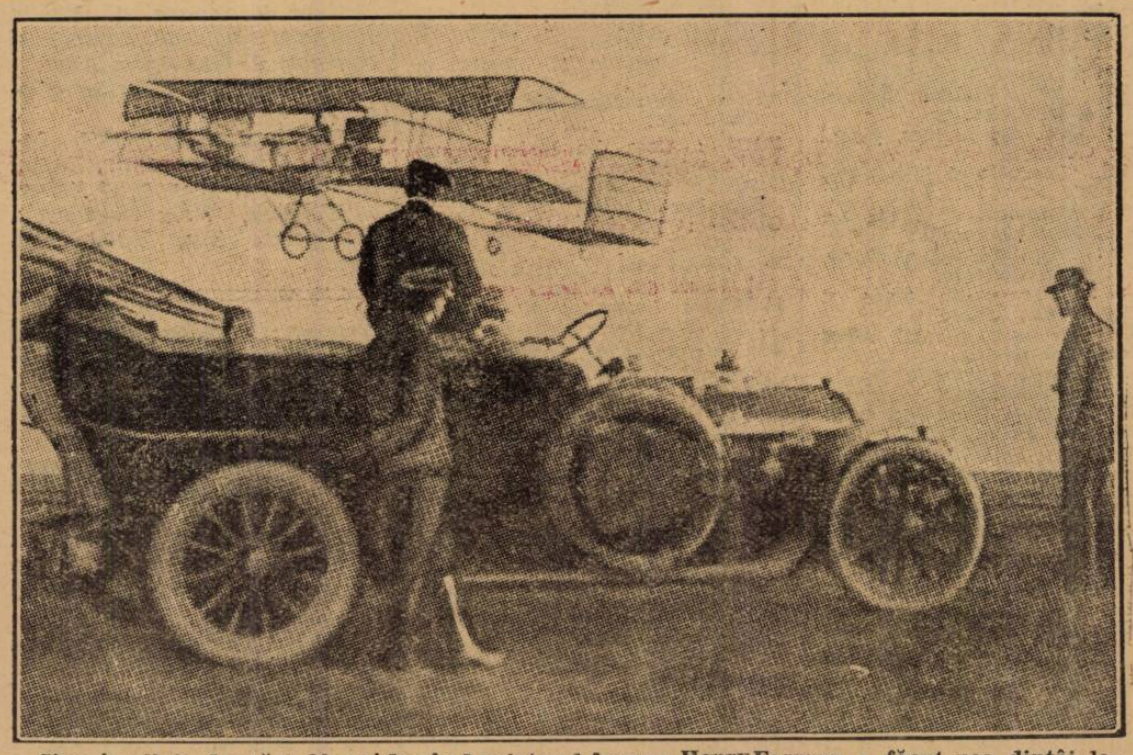

S'au împlinit deunăzi 30 ani de când aviatorul francez Henry Farman a făcut cea dintâi legătură aeriană între două oraşe: Châlons—Reims.
Fotografia de sus a fost luată acum 30 ani, în clipa când avionul lui Farman se ridica încet dela pământ.

Campionatele Școalei Normale din Galați

Galați, 4. — Pe stadionul școalei normale, frumos amenajat, în prezența corpului profesoral și a elevilor școalei al căror număr s'a ridicat la peste 400 de tineri, au inceput concursurile de atletism și jocuri rezervate elevior acestei școli repartizați în patru categorii.

Concursul a obținut din toate punctele de vedere un strălucit succes. In ciuda numărului mare de concurenți peste 160 (! !) campionatul s'a desfășurat în cea mai mare ordine, organizarea a fost perfectă, iar rezultatele obținute sunt promițătoare, mai ales dacă vom ține seama că elevii acestei școli numai de o lună practicau atletismul.

Restul programului, adică aruncăturile și săriturile se vor disputa săptămâna viitoare.

Merită să fie menționată munca depusă de prof. Iovănescu inițiatorul acestui concurs.

REZULTATELE TECHNICE (ALERGARI)

50 m. (clasa II A cu II B)
1. Ștefănescu Ioan II A 7" 2/10.
2. Nepomneașți Ioan II B 7" 3/10.
3. Costev Ipolit II A.

60 m. (clasa III A cu cl. III B)
1. Feldioreanu Valeriu III A 8" 1/10.
2. Vicleanu Iancu III A 8" 3/10.
3. Tătulescu Lazăr III B.

60 m. (clasa IV cu V)
1. Vlad Haralambie IV 7" 9/10.
2. Verdeș Constantin IV 7" 9/10.
3. Itu Ioan V.

80 m. (clasa VII cu VIII)
1. Crăciun Cristu cl. VII 9" 4/10.
2. Clenci Mircea VII 9" 6/10.
3. Irimia Gheorghe VIII.

DEMI-FOND

700 m. (clasa II A cu II B)
1. Bădin Tudor II A 2' 22" 7/10.
2. Ciclicci V. II A 2' 23".
3. Radu Tudor II B.

800 m. (clasa III A cu III B)
1. Feldioreanu Valeriu III A 2' 45" 3/10.
Soare Dumitru III A 2' 46" 4/10
3. Popescu Tudor III A.

800 m. (clasa IV cu V)
1. Trifan Petru V 2', 18" 8/10.
2. Nicolescu Const. V 2', 20:'.
3. Vlad H. IV.

1000 m. (clasa VII cu VIII)
1. Arezda Iacob VII 2' 56" 7/10.
2. Crăciun C. VII 3' 1" 9/10.
3. Clenci M. VII.

CLASAMENTUL GENERAL

Casa II A—clasa II B 12—6 puncte.

Clasa III A—clasa III B 15—3 puncte.

Clasa IV—clasa V 11—7 puncte.

Clasa VII—clasa VIII 11—1 puncte.

OINA

In aceiași zi s'au disputat și două partide de oină între combinatele clasa VII, VIII — clasa IV, V, întâlnirea soldându-se cu un rezultat nedecis.

Jocul a fost extrem de spectaculos, mai ales în prima parte.

Rezultatele finale au fost:
Clasa VII—casa VIII 2—2.
Clasa IV—clasa V 2—2.

Jocurile Olimpice pasionează întreaga Finlandă

100.000 de vizitatori sunt așteptați la Helsinki. Un guvern sportiv

Intr'unul din articolele trecute am vorbit de importanța ce se dă depe acum Olimpiadei care se va desfășura în anul 1940 la Helsiuki, în Finlanda pitoreasca țară a Nordului.

Spuneam atunci că pregătirile au și început să se facă în diferite direcții și că guvernul finlandez acordă cea mai mare importanță acestei sărbători a sportului mondial.

Continuăm azi, completând ceeace am mai scris cu alte informații, credem, tot atât de interesante.

D. M. Frenkell, unul din membrii comitetului care are ca atribuție organizarea jocurilor, a declarat unui ziar parisian următoarele:

„Stadionul principal va putea primi, în total un număr de 63.000 de spectatori. Deci mai mult de 30.000 de străini vor putea lua parte la probe. Și numărul acesta se va repeta în fiecare zi. La Berlin, însă, vizitatorilor străini le venea rândul la trei zile odată.

Vizitatorii străini vor sta în Helsinki cel puțin cinci zile.

Se crede că 100.000 de vizitatori vor intra în Finlanda la sfârșitul lunei Iulie 1940.

Pentru tot cursul Olimpiadei, s'a fixat o *carte* pe care orice turist o va putea avea în schimbul a 10.000 lei, înțelegându-se prin aceasta toată întreținerea, intrările, plimbările și alte avantagii. Pentru o zi se va plăti 600 lei.

Țările scandinave vor fi acelea cari vor aduce un mare număr de spectatori.

Va asista și Alteța Sa Principele Gustave Adolf, moștenitorul tronului Suediei.

Guvernul finlandez va acorda orice sumă de care comitetul olimpic va avea nevoie.

Totuși deocamdată nu se poate ști exact suma pusă la dispoziție până când parlamentul finlandez se va întruni. Adică anul viitor.

Dar, ziarul francez deschide aci o paranteză spunând că se bănuește ca suma să fie de 36.000.000 lei o sumă respectabilă care dă întreaga importanță ce se acordă jocurilor Olimpice de guvernul și populația Finlandei.

In ultimul moment se află că deși a fost făcută o invitație de participare Rusiei Sovietice, totuși aceasta, se crede, că nu va mai participa ceeace nu e o pagubă prea mare.

Sportul spaniol va fi organizat pe baze noi

(Urmare din pag. I-a)

Spre surprinderea generală, Athletic, după ce a condus 45 de minute cu 3 : 0, a cedat cu 5 : 3. Invinșii au fost net superiori în prima parte a jocului, timp în care au marcat cele trei puncte prin Aguinaga în minutul 3, dela o lovitură de colț, Macala în min. 25 dintr'o pasă a lui Hubo și acelaș Macala în min. 35 din penalty, în urma faptului că voind să salveze o situație critică, Quincoces a oprit balonul cu mâna în careul de pedeapsă.

La reluare, gazdele extenuate de fortul depus în repriza întâia, cedează pasul și chiar în primul minut, Olivares, în urma unei acțiuni personale, marchează pentru Alavés.

In minutul 54, Garate marchează al doilea punct, pentruca după 18 secunde, Olivares să obțină egalarea.

Alavés atacă deslănțuit și în urma unei frumoase combinații Olivares-Garate-Lasheras, ultimul înscrie al patrulea punct pentru învingători.

Oaspeții domină cu autoritate, până în ultimul minut, când Olivares stabilește scorul de 5:3 pentru Alavés.

D. Eduardo Sturalde a condus următoarele formații:

ALEAVES: Inchausti; Mardones, Quincoces; Urquidi, Langarin, Epelde II; Amestoy, Iriondo, Olivares, Garate, Lasheras.

ATHLETIC: Echevarria; Larrazbal, Moronati; Gamecho, Viar, Bertol; Diaz, Panizo, Macala, Aguinaga, Eizaguirre.

„ARENAS" CONDUCE IN „TURNEUL BISCAYA"

Turneul de football organizat de Atletic Club e în plină desfășurare. In urma victoriei repurtate asupra echipei Baracaldo. „Arenas" conduce în clasament cu 4 puncte, urmat de Sestoro cu 3 puncte, Erandio 2 puncte, Baracolda 1 pt., Basauri și Bilbao cu 0 puncte.

COMITETUL DIRECTIV AL FEDERAȚIEI BISCAYENE A FOST ALCATUIT

Zilele trecute s'a constituit comitetul de conducere al federației biscayene de football, care are următoarea structură:

Președinte: Don José Maria Mateos.

Secretar general: Don Luis del Camps.

Cassier: don Nicolas Celaya.

Prima hotărîre a noului comitet, a fost să expedieze o telegramă de omagii generalisimului Franco.

S'a hotărît apoi a se trimite adeziunea federației naționale spaniole de football și s'au discutat posibilitățile de difuzare a acestui joc sportiv în masse.

CAMPIONATUL CICLIST DE FOND AL INCEPATORILOR DIN PROVINCIA GUIPUZCOA

In jurul orașului San Sebastian, s'a alergat Duminica trecută campionatul ciclist de fond, al incepătorilor din provincia Guipuzcova.

După o luptă aprigă dată între De Diego, Silvande, Aristi și Garin, victoria și titlul de campion a revenit ultimului, la sprintul final.

Manuel Garin a terminat cu numai o roată înaintea lui Aristi, care i-a fost cel mai periculos adversar.

In general, cursa a fost suficient de interesantă, totuș ea a scos în evidență stângăcia, lipsa de rutină a alergătorilor.

Clasamentul final, a fost următorul:

1. Manuel Garin, 2. Felipe Aristi, 3. Enrique Bardane, 4. Rufino Argate, 5. Mignel de Diego, 6. Francisco Cincunequi, 7. Francisc Algala, 8. Sebastian Ecseveste, 9. Manuel Zugasti, 10. Luis Silvande, 11. Jesus Ayape, 12. Manuel Sasyain, 13. Ignacio Alberdi și 14. Francisco Egues.

CONCURSURILE DE INCHIDERE ALE TABERELOR DE CONCENTRARE NATIONALA

Sâmbătă 29 Octombrie, s'au desfășurat în prezența d-lui Garcia Hermida, conducătorul organizațiilor tinerești provinciale, concursurile de închidere a taberelor de concentrare națională. Tinerii falangiști, temeinic pregătiți, au dovedit calități excepționale, și o disciplină exemplară, fapt care a contribuit în mare măsura la desăvârșita reușită a concursurilor.

Aceste tabere — „campamentos" — sunt organizate numai în timpu verii și se ocupă cu educația patriotică a tineretului falangist.

In acelaș timp însă, sunt pregătiți și fizicește, prin concursuri atletice — alergări, sărituri, aruncări — și li se dau primele noțiuni de instrucție militară, noțiuni care variază în raport cu vârsta lor.

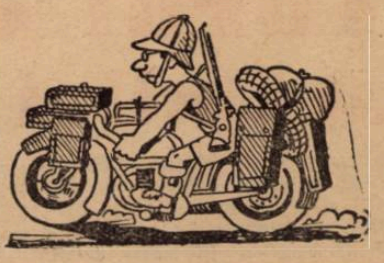

CICLISM

A luat ființă o grupare nouă: „Voevodul Mihai"

Târgoviște...

Tihnit oraș de provincie, vechea capitală a țării, astăzi însemnat prin ruinele, — cântate cândva de Cârlova, se bucură de o mișcare ciclistă foarte bogată...

Primim, acum, din partea forului de specialitate următoarele rânduri pe care le publicăm cu plăcere, întrucât se referă la oameni a căror muncă și dragoste de sport se cuvine a fi scoase în relief:

Din inițiativa d-lui Leova Tenicev, care a strâns în jurul său tinerele și entuziastele elemente cicliste ale orașului Târgoviște cari activau negrupate, a luat ființă o nouă grupare ciclistă sub denumirea de „Voevodul Mihai".

Această nouă grupare a început prin a organiza o cursă într'una din Duminici, ca apoi să organizeze regulat aproape în fiecare Duminică curse.

Iată lista curselor organizate: Târgoviște - Pucioasa, și înapoi, Târgoviște - M. Vodă și înapoi, Târgoviște - Băleni și înapoi, Târgoviște - Dobra și înapoi, Târgoviște - Mânăstirea Dealului și înapoi.

Iată lista conducătorilor grupării Voevodul Mihai:

Președinte activ d. Leova Tenicev; președinte de onoare d. A. Grigorescu; vicepreședinte de onoare d. Vasile Ionescu; secrear, casier și contabil d. Gheorghe Albu.

Iată lista alergătorilor grupării:

Valeriu Ionescu, Gică Ionescu, Mișu Dragomir, Barbu Săndulescu, Gheorghe Constantinescu, Nelu Georgescu, Georgescu Ion, Vasile Ionescu.

Turneul internațional de scrimă dela Düsseldorf

Berlin, 4. — La Duesseldorf va începe mâine un turneu internațional de scrimă la care vor participa reprezentanții autorizați la sabie ai orașelor: Amsterdam, Berlin, Luxembourg, Frankfurt a. M., Hanovra și Duesseldorf.

Totodată vor fi organizate concursuri de floretă pentru doamne.

SPECTACOLE

ARO: Marco Polo, jurnal Fox și complectare colorată.
SCALA: „Adevărul îndrăcit" și jurnal Paramount.
CAPITOL: Quai des brumes, jurnal Metro Goldwyn.
CARLTON: Manechinul, jurnal Fox.
SELECT: Pépé le Moko.
TRIANON: Manuela, jurnal Paramount.
A.R.P.A.: Arme pentru China, cu Dolores Del Rio, jurnal și complectare.
FEMINA: Katia.
REGAL: „Aventurile lui Robin Hood" și jurnal Paramount.
PALACE BULEVARD: Extase, jurnal și complectare.
ROXY: Quai des brumes, jurnal Metro Goldwyn.
ELYSEE: Manuela și jurnal Paramount.
SAVOY: Spectacol de 3 ore ale ilusionistului Cantarelli.
CORSO: Atențiune d-le profesor, jurnal și complectare.
FORUM: Fac ce-mi place și ți-am regăsit iubirea.
OMNIA: Căsnicia d-rului Allan și Pericol de moarte.
ATENEUL TEI: Lucreția Borgia și Eroul din Arizona.
EDISON: Insula Ocnașilor, O aventură în Paris, Trupa Georgescu-Iași.
UNIC: Miraj, Diamantul Sultanului și jurnal.
LIA: Femeia diabolică și Fete de măritat.
MODEL: In slujba inamicului și Valea Tigrului.
FLORIDA: Mincinna Ninei Petrovna și Aur și femei.
MARNA: Sfidătorii aerului, Băieți în uniformă și Trupa de reviste Titi Mihăilescu.
AMERICAN: Stan și Bran alpiniști și Tigrul din Arizona.
MARCONI: Tura, zeița junglei, jurnal Paramount, complectare și revistă.
NISSA: Prinț și cerșetor și Gasparone.
PACHE: Mormântul lui Genghis-Khan și Frații Ritz șomeri.
FRANKLIN: Femeia diabolică și Scandal fără motiv.
VENUS: Prințesa Tarakanova și Frații Ritz șomeri.
DOINA: Iluzia cea mare și Nu plânge mamă.
SPLENDID: Șeicul și Liliacul.
GLORIA: Șeicul și Liliacul.
TRIUMF: S'a născut un imperiu și Insula Păcatelor.
NONI (fost Central): Femei de noapte și Troika.
TOMIS: Blocada și Alarmă în noapte.
NERO: Prizonierul din Zenda și Cuceritorul.
PARIS: Casa din Malta, jurnal și complectare.
DIANA: Califul din Bagdad și Prin foc și sabie.
ODEON: Tu și eu și Sally Irene și Mary.
RAHOVA: Stan și Bran alpiniști și Tigrul din Arizona.
ILEANA: Proscrisul și A doua lună de miere.
DACIA: Proscrisul și Trăiește, iubește și învață.
LOLICA: Prințesa patinajului și Frații Marx la curse.
COTROCENI: Ingerul străzii și Parada nebunilor.
BARCELONA: Copilul și eleganta, Nebuniile tinereții și trupă de reviste.
AIDA (calea Rahovei 151): Petru cel mare și Răsvrătita.
LUCIFER (Dudești 97): Diligența însângerată și Perlele coroanei.
RIALTO (fost City): Veninul și O sută de băieți și o fată.
ORFEU: Scipio Africanul și Misterul d-nei în gri.
VOLGA-DOROB.: Fac ce-mi place și Mi-e viața în pericol.
BIZANTIN: Dușmănie și A doua Tinerețe, jurnal și complectare.
CARMEN: Ultima misiune a maculul roșu, Țara fără lege.

FOOT-BALL

Revoluție la U. D. R.

In urma înfrângerii de Duminica trecută,

Bugariu a fost exclus din grupare, iar situația antrenorului Kertesz s'a șubrezit

REȘIȚA, 4 (prin telefon).— După cum se știe, U. D. R. a fost înfrânt Dumineca trecută, pe teren propriu, de Amefa. A fost prima înfrângere pe care reșițenii au suferit-o în ultimii patru ani, acasă.

Peripețiile jocului au fost și ele oarecum senzaționale, de natură să nemulțumească atât pe conducătorii grupării, cât și pe sportivi.

In urma situației creiate, comitetul de conducere al grupării U. D. R. s'a adunat într'o ședință specială, hotărînd excluderea din grupare și suspendarea portarului — vechiul internațional Bugariu — căruia i se impută că a apărat cu rea credință: a lăsat să se marcheze două goaluri fără să schițeze vre-un gest de apărare, având în tot timpul matchului o atitudine neserioasă.

In privința antrenorului Kertesz, care este acuzat că a alcătuit o echipă fantezistă, în orice caz nu cea mai bună, nu s'a luat nici o hotărîre.

Bănuiala că antrenorul Kertesz a lucrat cu rea credință, se întemeiază pe faptul că tot el a antrenat în sezonul trecut pe Amefa.

Atât printre conducători, cât și printre membri este un puternic curent în favoarea rezilierii contractului lui Kertesz.

In aceeaș ședință s'a alcătuit și echipa care a pornit aseară spre București, sub conducerea d-lui inginer Stănescu, directorul sportiv al grupării, pentru a înfrunta pe Venus.

Echipa va avea următoarea probabilă alcătuire:

Filip; Fodor, Alașiu; Popa, Csipay, Lakatos; Walner (Plavustock), Hamzel, Chiroiu (Kackerda), Neagrău, Koenig.

Astăseară la ora 21.55, echipa părăsește Reșița, plecând spre Capitală, însoțiți de peste 100 suporteri.

Cu Sfera și Iordache,

dar fără Gain, Bărbulescu și Petea, Venus va juca contra U.D.R.-ului

Venus și-a alcătuit eri echipa care va fi opusă mâine echipei reșițane U. D. R.

Iată în ce formație vor juca „negrii":

David — Sfera, Albu — Demetrovici, Fieraru, Befa — Orza, Ploeșteanu, Humis, Bodola, Iordache.

Se observă că Sfera și Humis joacă, în schimb lipsesc Bărbulescu, Gain și Petea. Iar Iordache își face reintrarea.

Shooturi și bare

● *MARȚI în cadrul campionatului francez s'a jucat un singur match, în cursul căruia noua promovată, formația St. Etienne, a învins în mod surprinzător pe Sochaux cu 2-1 (1-0). Pentru învingători au marcat Cabannes și Pasquini, iar pentru Sochaux, Missoum.. Mulțumită acestei victorii St. Etienne ocupă locul 2 din clasamentul francez, având același număr de puncte (11) ca și lederul Ol. Marseile.*

● *IATA rezultatele matchurilor amicale, cari s'au jucat Marți în Franța:*

Lille — U. St. Gilloise 2-1.
Renes — Brest 8-2.
Fives — Toulouse 2-1.
Sel. Languedoc — O. Marseille 3-2.
Strasbourg — Colmar 2-2.
Antibes — Charleville 2-0.

● *249.035 fr. fr. (aproximativ lei 1.250.000) a fost reîncasata matchului Belgrad-Paris. Au asistat la match 15.000 de spectatori, deși a plouat toată ziua.*

● *LECHNER a fost cel mai bun jucător jugoslav cu ocazia matchului Belgrad-Paris, iar Tarrio cel mai bun francez.*

✱

D. CAPDEVILLE (Franța) va arbitra matchul Elveția-Portugalia, care se dispută mâine la Lausanne.

● *„Șoimii" convoacă pentru Duminică 6 Noembrie a. c., orele 8 dimineața, în vederea matchului de campionat cu „Dacia Traiană", pe terenul Arsenal, (mașina 33), următorii jucători, cu tot echipamentul ce au asupra lor: Chepeț, Bratu, Lupu, Năstăsescu, Cionoiu, Bella, Oproiu, Lică, Dragomirescu, Dudă, Neghină, Cameniță, Dinescu, Drăgănescu, Coltor și Grigoriu.*

Orice lipsă va fi sancționată cu suspendarea pe 2 ani, neadmițându-se nici o motivare.

● *Fr. Română joacă amical, Duminică, la Brăila, pe terenul dela Brăilița, cu formația gălățeană Gloria C. F. R., fruntașa seriei.*

● *A. S. Distribuția convoacă Duminică, 6 Noembrie 1938, la ora 8.15, pe terenul Belvedere următorii jucători:*

Boghiu, Zamfir D., Oprescu Constantin, Tică Ionescu, Busuioc Dan, Oprescu Ilie, Vasiliu Mircea, Grecu Gh., Constantinovici T., Nelu, Sachelarie, Nicu Vasile, Minciu, Sandu Andrei, Predoiu și Petreanu.

Mașina va trece la ora 8 precis la liceul Lazăr.

● *„Dacia Traiană" convoacă pentru Duminică 6 c., ora 7.30 dim., în Piața Iancului colț cu b-dul Pache pe următorii jucători: Leonte, Vărgan, Gică, Mateescu, Papaianopol, Dobrescu, Jean, Paul, Costică, Grigoriu, Scutaru, Ștefănescu, Dutescu, Stan și Simescu.*

Orice lipsă va fi aspru sancționată.

● *„Orfeus" convoacă Duminică 6 Noembrie c., pe terenul Iuta (mașina 42, 43), ora 10, în vederea matchului oficial cu „Victoria", pe următorii jucători: Lache, Halcuși, Gunopol, Apăteanu, Economu I și II, Găină, Milio, M. Blicu, C. Giovanidi, Alună, Emil, Nicolagoglu, Parascu, Ahile.*

● F. C. Rapid a dat deslegare jucătorului Popa Ioan, care duce tratative cu câteva grupări districtuale.

O STARE DE SLĂBICIUNE INGRIJORĂTOARE

QUINTONINE *triumfă*

„Am 31 de ani, scrie Dl. M. René PESTY, 5, rue d'Alsace-Lorraine din Garenne, și ajunsesem într'o stare de slăbiciune în adevăr neliniștitoare. Injecții, poțiuni, nu au folosit. Am încercat Quintonine, care cel puțin este un produs natural. Termin abea primul meu flacon și rezultatul este cu totul deosebit".

Quintonine este un extract concentrat lichid cu bază de plante tonice aperitive și stomachice, le cari glicero-fosfatul de calciu adaogă elementele sale reconstituante. Amestecul de Quintonine cu un litru de vin de masă dă instantaneu un litru întreg de vin fortifiant delicios, suveran în toate cazurile de slăbiciune, anemie, depresiune, lipsă de poftă de mâncare. Un păhărel înaintea fiecărei mese — veți regăsi repede bucuria de a trăi.

QUINTONINE

PRODUS FRANCEZ. — LABORATOARELE HELIN

Dă înfățișare bună

LA FARMACII ȘI DROGUERII.

„Nu mă mai interesează cazul lui Andreolo"

a declarat d. Jewell

Am anunțat incidentul petrecut cu ocazia matchului Anglia—Continent, între d. Jewell, — arbitrul jocului — și mijlocașul centru italian Andreolo.

Presa engleză a trecut cu vederea acest incident regretabil. Doar „Evening Standard" scrie astfel:

— Unul dintre jucătorii continentali, neștiind englezește, a vrut să se exprime în felul lui, că nu este de aceiași părere cu decizia arbitrului.

Sperăm că jucătorul în chestie va fi lămurit de vreun conducător al F. I. F. A.-ei, că acest mod de exprimare nu este tocmai potrivit.

D. Jewell în legătură cu acest incident a dat următoarea declarație unui ziarist:

— „M'am făcut că nici nu am observat. Dealtfel hotărâsem înaintea matchului, să nu elimin din joc niciun jucător, ca să nu întunec cumva cadrul sărbătoresc al întâlnirii.

Când Andreolo a făcut acea ispravă regretabilă, eu nu i-am făcut nicio observație. După match, am adus la cunoștința d-lui dr. Schricker cazul, și acesta mi-a promis că va lua măsuri. Altceva nu s'a întâmplat. Din parte-mi afacerea este închisă și nu mă voiu interesa nici măcar de sancțiunile pe care le va aplica d. Schricker.

Matchurile Venus-Juventus și F. C. Rapid—Ripensia se vor juca la concurență

Hotărîrile de aseară ale comisiei Cupei României

Aseară a avut loc o ședință extraordinară a comisiei cupei României închinată exclusiv alcătuirii programului matchurilor din Capitală.

Ședința a fost foarte agitată, a durat aproape 3 ore și s'a încheiat cu un rezultat negativ, căci marile cluburi bucureștene nu s'au putut înțelege sau mai bine spus nu au vrut să se înțeleagă.

VENUS N'A ACCEPTAT PROPUNEREA MAJORITĂȚII

Delegații grupărilor Rapid, Ripensia și ai celorlalte, au propus Venus-ului ca matchul Venus-Juventus să se joace Sâmbătă, iar Rapid-Ripensia Duminică și cuplând cu ele matchurile S. T. B.-Sportul Studențesc și Unirea Tricolor-Mihai Viteazul.

De asemenea Rapid și Ripensia au propus Venus-ului ca în schimb regia ambelor partide să fie cuplată, cu alte cuvinte încasările din ambele zile să fie împărțite între grupările mari, acordându-se o cotă și grupărilor mici.

VENUS N'A ACCEPTAT

Gruparea din Splai nu a admis punctul de vedere general și a propus la rândul ei cuplarea matchurilor Venus—Juventus și Rapid—Ripensia, grupările mai mici rămânând separat.

RAPID NU RENUNȚĂ LA AVANTAJUL TERENULUI

F. C. Rapid, care are un match foarte important cu Ripensia, nu a vrut să renunțe la avantagiul terenului și discuția s'a prelungit fără să se poată ajunge la o înțelegere pe cale amiabilă.

COMISIA A DECIS: CONCURENȚA

In fața acestei situațiuni, comisiunea care propusese fără nici un succes Venus-ului să joace Marți, 8 Noembrie, a decis ca matchurile să se dispute la concurență.

ARENA VENUS

Ora 12.45 Unirea Tricolor—Mihai Viteazul.

După terminarea acestuia (căci pot fi prelungiri) va urma Venus—Juventus.

ARENA RAPID

Ora 12.5 S. T. B.-Sportul Studențesc după care va urma Rapid-Ripensia.

Dictrictul de foot-ball București

COMUNICARE

Toate grupările mai jos menționate sunt rugate a înfățișa carnetele lor de situație materială, în ziua de Miercuri, 9 Noembrie 1938, între orele 18—20 — la sediul districtului.

Neconformarea va atrage o amendă de 500 lei, achitabilă în 48 ore.

1. Unirea Tricolor; 2. Macabi; 3. Turda; 4. Ind. Iutei; 5. A.C.S.A.; 6. Stadionul muncitoresc; 7. Arsenal; 8. A.S.C. A. M.; 9. Viforul Dacia; 10. S. T. B.; 11. Colentina; 12. Titanii; 13. C. F. R. București Triaj; 14. Militari.

Secretar general,

C. Chiriceanu

Football

Queens Park Rangers a învins Chelsea cu 3-1

Luni, în cadrul competiției „London Challenge Cup", Q. P. Rangers a învins Chelsea cu 3:1.

Q. P. Rangers, în urma acestei victorii, s'au calificat pentru semifinală, pe care o va disputa Luni la Highbury, în compania lui Arsenal.

Azi pe arena STB Venus (jun.)-Luceafărul

Astăzi după amiază arena S. T. B. găzduește partida dintre juniorii echipelor Venus și Luceafărul, în cadrul campionatului de juniori ai diviziei naționale.

Venus posedă o echipă excelentă alcătuită din elemente tinere și valoroase.

Dealtfel nici adversarul nu este prea inferior.

Noi prevedem un joc spectaculos din care Venus va eși învingător.

A noua etapă a diviziei naționale B

va aduce clasificări definitive în fruntea și coada clasamentelor

Duminecă se va disputa ultima etapă completă a diviziei naționale B, rămânând ca ulterior, să se dispute partidele rămase în restanță.

Această ultimă etapă, este deosebit de importantă, dat fiindcă rezultatul ce se va obține vor avea darul să lămurească oarecum problema leaderilor precum și aceea a codașilor.

Etapa are și un derby : la Cernăuți luptă eternele rivale Dragoș Vodă și Jahn și matchul va fi de sigur unul din cele mai îndârjite ale zilei.

SERIA ESTICA
GRUPA DE NORD
ULTIMUL DERBY

La Cernăuți se întâlnesc Dragoș Vodă și Jahn, rivale mari ca toate echipele din acelaș oraș.

Desigur că publicu cernăuțean va avea de urmărit un match tare și îndârjit pe care credem că și-l va adjudeca până la urmă Dragoș Vodă.

Cu toate că Jahn și-a întărit considerabil echipa și cu toate că foștii divizionari A au suferit în acest sezon fluctuații surprinzătoare în formație și de formă, tot ei au prima șansă.

Bine înțeles dacă nu cumva comitetului îi va veni în minte să prezinte echipa de

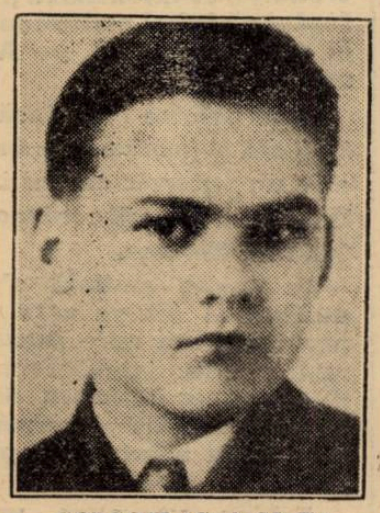

GOLGOTI (C. A. M. T.)

juniori, căci după cele ce s'au făcut până acum la Dragoș Vodă, ne putem aștepta la orice.

Matchul va fi condus de d. Liviu Topa.

D. V. A. ARE UN MATCH GREU

La Rădăuți H. L. A. primește vizita D. V. A.-ului din Galați.

Oaspeții clasați la locul doi al clasamentului grupei, dețin actualmente o formă admirabilă, grație căreia au eliminat din Cupa României pe Gloria C. F. R.

Această performanță dă dreptul gălățenilor să spere Duminecă într'o victorie certă.

Dar H. L. A., pe teren propriu, este un adversar de temut pentru multe echipe din grupa sa și a realizat în ultima vreme rezultate excelente.

Matchul promite să fie foarte disputat și oaspeții vor trebui să fie foarte atenți pentru a nu risca o înfrângere.

Arbitru d. Vasiliu.

GLORIA C. F. R., TEXTILA M. W. ȘI SPORTING FAVORITE

La Galați, Gloria C. F. R., leaderul grupei, primește pe Traian din Tighina. Oaspeții nu au nici o șansă în fața gălățenilor cari au echipă foarte bună și vor învinge sigur.

O misiune ușoară are și Textila M. W. care joacă la Iași cu Mihai Viteazul din Chișinău. Gazdele după victoria repurtată în cupă asupra lui Dragoș Vodă sunt favoriți detașați căci oaspeții sunt una din echipele cele mai slabe din lotul grupei.

Un alt favorit cert este Sporting din Chișinău, care primește pe Victoria C. F. R. din Iași. Oaspeții au decăzut mult în ultima vreme și pentru partida de mâine nu au nici ei nici o șansă.

GRUPA DE SUD
LUCEAFARUL LA BRAȘOV

Pepiniera Venusului se va deplasa la Brașov unde va juca cu A. C. F. R. Bucureștenii considerabil întăriți prin legitimarea lui Gruin și Negrescu pot realiza mâine un rezultat surpriză căci gazdele deși posedă echipă bună, pe teren propriu nu parvin aproape niciodată să realizeze rezultate bune.

In orice caz lupta va fi acerbă căci ambilor adversari cele două puncte le sunt foarte necesare pentru a se putea îndepărta de ultimele locuri ale clasamentului.

SERIA VESTICA
GRUPA DE NORD
O REVANȘE

La Satu Mare Olimpia primește vizita Universității din Cluj. Cum Dumineca trecută Olimpia a învins Universitatea la Cluj eliminând-o astfel din Cupa României, matchul de mâine contează oarecum ca o revanșe pentru studenți.

Partida este de extremă importanță pentru Universitatea căci odată pierdută se duc cu ea și ultimele slabe șanse ce le-ar mai avea pentru reintrarea în prima divizie națională.

Se poate deduce de aci cât de disputat va fi acest match.

INDUSTRIA SARMEI TRECE UN GREU EXAMEN

Căci va juca la Oradea cu Crișana. Gazdele se află în formă excelentă și se pare că singura lor lacună — ineficacitate liniei de atac — a fost remediată.

In asemenea condițiuni cu toată valoarea certă a oaspeților nu le vedem nici o șansă în matchul de mâine. Crișana le este în mod normal net superioară și numai printr'un accident stupid ar putea pierde.

MONOPOL ARE UN MATCH UȘOR

La Tg. Mureș se va disputa partida dintre Monopol și Victoria din Carei. Oaspeții, cea mai slabă echipă a grupei, nu au nici o șansă în fața Monopolului care deși nou promovată în divizia B s'a dovedit demnă de locul ei și credem că va reuși să se mențină aci.

GRUPA DE SUD
C. A. M. T. RAMANE LEADER

La Timișoara C. A. M. T. întâlnește pe Craiovan din Craiova. Gazdele sunt favorite detașat nu pentru că ar fi o mare diferență între ele și adversarii lor dar fiindcă aceștia trec actualmente printr'o acută criză. Au echipa descompletată prin plecarea câtorva jucători cari își fac stagiul iar cei rămași sunt descurajați în urma unui întreg lanț de înfrângeri suferite din cari o mare parte nemeritate.

In orice caz partida în sine este atrăgătoare, ambii adversari fiind de o clasă care îi obligă la un joc bun.

LUPTA MARE LA LUGOJ

Vulturii Textila întâlnesc mâine pe Minierul din Lupeni. Oaspeții au dovedit în ultimul timp o formă mai mult decât bună și au reușit rezultate conforme.

De aceea cu toată reputația de invincibili pe teren propriu a Vulturilorè matchul este foarte nesigur căci aceștia traversează și ei o perioadă de criză. Și un rezultat de egalitate nu ar trebui să surprindă pe nimeni.

JIUL ȘI C. A. O. VOR CAȘTIGA SIGUR

La Petroșani Jiul primește pe Unirea M. V. din Alba Iulia. Aceasta, codașa clasamentului grupei, nu poate avea nici o pretenție în fața minerilor. Rezultatul matchului este numai chestie de scor.

C. A. O jucând la Sibiu cu Șoimii, are o situație mai delicată, pentrucă joacă pe teren străin.

Dar diferența de valoare îi instalează totuș favoriți.

CEL MAI ECHILIBRAT MATCH

Dintre cele programate în această grupă se va disputa la Craiova unde Rovine Griviția va juca cu C. F. R. din Simeria.

Craiovenii vor învinge dar numai datorită avantajului terenului.

Ene a fost legitimat

pentru Luceafărul și va debuta mâine la Brașov

Formația Luceafărului a primit o nouă întărire. Ene, talentatul și fugarul extrem, a fost legitimat pentru pepiniera Venusului și-și va face debutul chiar în matchul de mâine dela Brașov, cu A. C. F. R.

Formația Luceafărului va fi următoarea:

Niculescu, Hartel, Negoescu, Ștefănescu, Matei, Georgian, Ene, Iliescu, Colea, Cârciog, Gruin.

Se remarcă reintrarea lui Cârciog și debutul lui Puiu Ștefănescu.

Cotormany va reintra Duminică

în contra Rapidului

Timișoara, 4 (prin telefon dela corespondentul nostru). — Ripensia a făcut săptămâna aceasta intense preparative în vederea matchului cu Rapid. Astfel, Miercuri și astăzi au avut loc două antrenamente severe.

In ce privește echipa, e mai mult decât probabil că va fi aceeași dela Cluj. Se discută doar de reintroducerea lui Cotormany în postul de half centru în locul lui Nagy.

Cercurile sportive de aici așteaptă cu o legitimă nerăbdare apariția lui Marcu II, care — în matchul cu Victoria — a fost cel mai bun jucător ripensist.

Pentru Cupa României

Stăruința întâlnește Mureșul mâine la Oradea

Partida pentru cupa României dintre Stăruința și Mureșul, care trebuia să se dispute încă de Dumineca trecută, a fost amânată pentru mâine din cauză că Mureșul n'a putut fi anunțat din timp despre schimbarea localității unde trebuia să se dispute matchul.

Mureșul, cea mai bună echipă din divizia B, deși joacă la Oradea, are șanse serioase să se califice pentru șaisprezecimile de finală ale cupei.

Desigur că nu se poate vorbi de un rezultat cert în primul rând pentru că matchurile de cupă sunt interesante tocmai prin ineditul rezultatelor lor și în al doilea pentru că Stăruința și-a refăcut în mod simțitor echipa în ultima vreme,

„Să nu schimbi echipa învingătoare"

Sportul Studențesc

va deplasa la Ploești echipa care a învins pe Rapid

Comitetul Sportului Studențesc, cu avizul antrenorului Dobo, a decis ca în matchul pe care-l susține Duminică la Ploești în campania Tricolorului CFPV, să prezinte aceeași echipă care a dispus Sâmbăta trecută de Rapid. Adică :

M. Constantinescu — Duce, Bădulescu — Tache Dumitrescu, Drăgan, Mitan — Schulder, Mihăilescu, Marinescu, Ștefănescu, Gică Popescu.

Cum se vede, universitarii respectă dictonul britanic : „să nu schimbi niciodată echipa învingătoare".

F. C. Carpați

va juca Marți la Brăila

Gruparea băimăreană F. C. Carpați care joacă Duminecă în capitală este în tratative foarte avansate cu Dacia Unirea pentru a susține la Brăila, Marți 8 Noembrie, un match cu o combinată Dacia Unirea-Franco Română.

Tratativele sunt foarte avansate și dată fiind bunăvoința ambelor părți, sperăm că vor fi duse la bun sfârșit.

Divizia națională A programează matchuri echilibrate

BURGER

Caracteristica principală a campionatului divizionar din acest an constă în interesul crescând al întâlnirilor. Partide care la începutul sezonului n'ar fi reușit să treacă peste însemnătatea modestă a unor întâlniri districtuale, se anunță acum deosebit de importante atât pentru variația tabelei de clasament cât și prin factura jocului.

Faptul acesta se datorește echilibrului de forțe dintre adversari.

Deși la începutul toamnei unele echipe au intrat în campionat descompletate sau sub forma lor obișnuită, realizând rezultate slabe, cu timpul au revenit la standardul vechiu, ba unele l-au și întrecut.

Așa se explică dece absolut toate partidele etapei a IX-a sunt interesante și la fel de atrăgătoare.

La București partidele Venus — U. D. R. și Juventus — Carpați ce se vor disputa în program cuplat, fără a fi cele mai importante întâlniri ale etapei, formează un program atractios prin faptul că miza celor două puncte va da loc unor lupte acerbe din care nu se știe cine va ieși victorios.

LA TIMIȘOARA : RIPENSIA-RAPID

Matchul acesta nu este important numai prin valoarea combatanților sau prin tradiția întâlnirilor dintre ei.

Sorții au vrut ca numai peste o săptămână matchul să se reediteze la București pentru Cupa României.

Situația aceasta creează o atmosferă specială partidei de campionat, deoarece siguranța revanșei imediate va da jucătorilor calmul necesar.

Indiscutabil, socotelile hârtiei nu pot da decât un favorit, Ripensia, care are avantajul terenului și al unor victorii anterioare.

Nu trebue însă să uităm că Rapid, în ciuda rezultatelor slabe, are o echipă bună, care poate scoate rezultate neașteptate dacă reușește să se pună la punct. Este vorba ca Rapid să revină la formația cu care a obținut rezultatele frumoase din Cupa României și din Cupa Europei Centrale. Un asemenea act ar produce o regenerare morală printre jucători. Și astfel n'ar fi exclusă o victorie feroviară, mai ales că nici Ripensia nu are o formă prea strălucită.

Dacă însă echipele vor juca în condițiunile anterioare, timișorenii n'au dece să se teamă.

LA ARAD: CHINEZUL VA INCERCA SA INVINGA GLORIA

Ulimele două etape ne-au arătat un Chinezul revenit complet la forma excelentă de altădată. Victorii grele, deci cu atât mai merituoase, l-au ridicat în clasament recalificându-l pentru cursa primelor locuri.

Adversarul de Duminica viitoare, Gloria, nu este însă dispus să cedeze atât de ușor. Arădenii au dovedit până acum că știu să joace pe teren propriu.

De fapt Gloria nu-și poate arăta adevărata valoare decât acasă, deoarece are mulți jucători tineri, neobișnuiți cu greutățile de ordin sufletesc ale deplasărilor. In schimb în fața galeriei proprii își păstrează calmul și furnizează un joc normal.

Pe de altă parte Chinezul știe să joace în deplasare, așa că nu va fi prea mult handicapat de faptul că matchul se dispută la Arad, unde numai cu două Duminici în urmă a dispus de Amefa.

S'ar putea spune că matchul acesta se va disputa în condițiuni normale și va fi câștigat de echipa cea mai bună. Din acest punct de vedere Chinezul are o oarecare superioritate, deci și șanse.

LA CLUJ, LUPTA MARE INTRE VICTORIA ȘI AMEFA

Una dintre cele mai frumoase partide ale etapei se va disputa la Cluj între VICTORIA, nenorocoasa învinsă a Ripensiei și AMEFA, merituoasa învingătoare a U. D. R.-ului.

In ciuda înfrângerilor consecutive Victoria s'a dovedit în formă bună și numai o nesănsă cumplită a aruncat-o în regiunea incomodă a clasamentului.

Adversarii sunt de forțe egale. Victoria practică un football avansat, cu schimburi de minge pe sus, cu pătrunderi în avalanșe, în timp ce Amefa joacă mai sobru, mai bărbătește și atacă pe rând, când în tripletă, când pe aripi.

Egali în toate compartimentele, Victoria are o oarecare superioritate asupra Amefei în linia de atac, unde posedă trăgători mai decișI și mai productivi.

LA PLOEȘTI, TRICOLOR C. F. P. V. ȘI SPORTUL STUDENȚESC, PRIMII ȘI ULTIMII INVINGATORI AI RAPIDULUI, VOR INCERCA SA TRANȘEZE SUPERIORITATEA DE PE LINIA FEROVIARA

Matchul dela Ploești are o nuanță specială în lupta etapei. Ambii adversari au învins o echipă de valoare, Rapid, și au de stabilit care a meritat mai mult victoria asupra feroviarilor.

Atât Tricolor C. F. P. V. cât și Sportul Studențesc, în afară de stabilirea acestei supremații mai mult de ordin platonic, au gravă nevoe de cele două puncte sau măcar de câte unul.

Ploeștenii au dovedit că nu știu să joace contra echipelor dure, în timp ce au câștigat aproape regulat asupra echipelor tehnice, dovedind la acest capitol deosebite calități.

In schimb Sportul Studențesc, când e în formă bună, practică un football modern, tehnic și dur, care a pus mul-

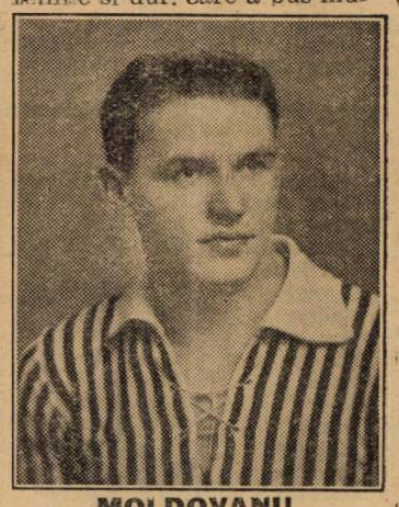

MOLDOVANU

ți adversari de valoare în situație grea.

(Universitarii fac în campionat jocul bun pe care Rapid îl face în Cupă).

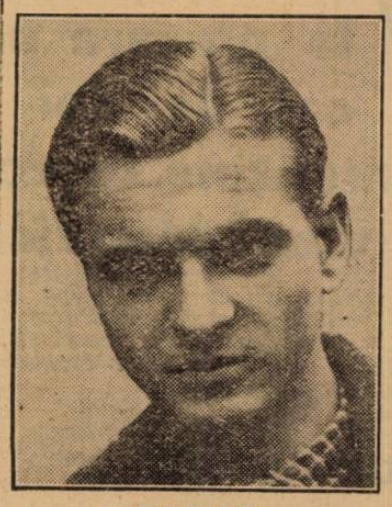

POP III

Cum bucureștenii nu prea țin seama de galeria ostilă din deplasări, jucând în deplasare ca și acasă, nu intră în lupta de Duminică cu șanse diminuate.

Matchul se anunță deschis și promite un spectacol frumos.

V. P.

Districtul de foot-ball București

COMUNICAT

Se reamintește delegaților grupărilor proprietare de terenuri că în fiecare Sâmbătă trebue să se prezinte la sediul districtului pentru ridicarea foilor de arbitraj necesare jocurilor de a doua zi de pe terenul lor.

Spre o bună funcționare a sistemului de distribuirea foilor, grupările sunt îndrumate a reexamina comunicatul publicat în acest sens în Rombol 54 din 20 Octombrie, unde sunt arătate operațiile necesare de efectuat cât și sancțiunile aplicate în speță.

V.T.M. Brăila, campioană de toamnă a districtului Brăila

Meritoasa grupare după ce și-a lichidat jucătorii profesioniști, a promovat la categoria I-a pe cei mai merituoși juniori, cucerind în acest an un campionat, turul de toamnă.

CLASAMENTUL

V. T. M.	3	3	—	—	10- 4	6
A.S. Primăria	3	2	—	1	16- 5	4
A.S.N. Chercea	3	—	1	2	3-11	1
A.S. Brăilița	3	—	1	2	4-13	1

Știri

● A. S. „Delea Veche" aduce la cunoștința jucătorilor săi că matchul cu Suter nu se mai joacă la ora 13.30 pe terenul Colentina, ci la ora 10.30 pe terenul „Unirea Tricolor", deci urmând a fi prezenți în fața sediului Calea Călărași 203 la ora 10 fix. Nu se admite nici o lipsă.

● F. C. Cartea Românească, convoacă pentru Duminică 6 Noembrie 1938, orele 7 jum. dim., la atelierele Bonaparte, în vederea matchului oficial cu Universul, următorii jucători: Peteu, Bălăcescu, Bădoiu, Constantinescu, Alexandrescu Săcălaș, Gheorghiade, Negru, Lazăr, Ioniță, Lambescu, Petain, Rață, Nicu, Sima și Tonea.

In caz de neprezentare jucătorii de mai sus vor fi sancționați.

● Mâine dimineață, la ora 9.30, se va disputa matchul dintre echipa liceului „Spiru Haret" și selecționata colegiilor franceze „Bossuet" și „Ronsard".

Matchul se anunță interesant, căci francezii se vor prezenta mai bine ca în matchurile anterioare; totuși Spiru Haret e favoritul matchului.

Football

Comisia de control financiar F.R.F.A.

COMUNICAT

Constatându-se că unele grupări au dat o interpretare greșită dispozițiunilor noastre cu privire la decontarea jocurilor cu grupările supuse sistemului de paușal pentru perceperea taxelor federale, se pune în vedere că deși decontarea între grupări în ceiace privește repartizarea veniturilor se face pe baza situației materiale, totuși taxele federale ce se scad conform art. 266 al. a) nu sunt acelea corespunzătoare numărului de spectatori ce rezultă pe baza situației materiale a jocului, ci acelea corespunzătoare paușalului fixat.

Președinte : N. STOICA

Matchul Traian (Tighina)-Sporting (Chișinău), se va rejuca

Importante decizii ale comisiei superioare de apel

Comisiunea superioară de apel în ședința ținută aseară a luat următoarele decizuni :

In apelul grupării Textila M. W. referitor la jocul cu Gloria C. F. R. din 11 Sept. a. c. pronunțarea a fost amânată pentru 11 Noembrie.

S'a admis apelul grupării Sporting (Chișinău) contra deciziei C. C. N. din 6 Sept. 1938 în legătură cu jocul cu Traian, decizându-se rejucarea lui și trimițându-se C. C. N. pentru reprogramare.

S'a respins ca netaxat apelul grupării Chinezul contra hotărîrii C. C. N. din 13.X.938.

S'a respins ca nefondat apelul grupării Mihai Viteazul contra deciziei C. C. N. din 5.X.938 referitor la suspendarea jucătorului Beraru.

S'a amânat pentru 13.XI. 938 apelul grupării F. C. Carpați contra deciziei comisiei financiare din 20.IX. 938.

S'a respins ca nefondat apelul grupării Gloria C. F. R. contra deciziei C. C. N. din 20.IX.938.

S'a amânat pentru 18.XI. 938 apelul grupării Traian contra deciziei C. C. N. din 11.XI.938.

S'a amânat pentru 11.XI. 938 apelurile grupărilor Venus și Juventus contra deciziei C. C. N. din 11 Oct. 1938 prin care au fost suspendați Albu și Naciu.

Cererea de revizuire a grupării Metropola contra deciziei C. C. R. în legătură cu matchul cu Mociornița a fost respinsă ca nefondată.

Campionatul în Anglia

In cea de 13-a zi a campionatului englez, azi se vor juca următoarele matchuri :

LIGA I

Arsenal—Leeds United.
Aston Villa—Manchester United.
Bllackpool—Charlton Athletic.
Brentford—Bollton Wanderers.
Derby County—Preston North End.
Everton—Middlesbrough.
Grimsby Town—Chelsea.
Huddersfield Town—Leicester City.
Portsmouth—Liverpool.
Sunderland—Stocke City.
Wolverhampton Wanderer—Birmingham.

LIGA II

Blackburn Rovers—Coventry City.
Bradford—Burnley.
Bury—West Bromwich Albion.
Chesterfield-Pllymouth Argyle.
Fulham—Nottingham Forest.
Manchester City—Tottenham Hotspur.
Millwall—Southampton.
Sheffield Wednesday-Newcastle United.
Swansea Tovn—Sheffield United.
Tranmere Rovers—Luton Town.
Vest Ham United—Norwich City.

LIGA SCOȚIANA

Aberdeen-Hamilton Acads.
Albion Rovers—Rangers.
Arbroath—Third Lanark.
Celtic—Ayr United.
Hibernian—Falkirk.
Kilmarnock—Ralth Rovers.
Partick Thistle—Motherwell.
Queen South—Hearts.
Qûeen's Park—Clyde.
St. Mirren—St. Johnstone.

Mâine la Băneasa

Campionatul mânjilor

Premiul Filipescu va reuni la plecare pe cei mai buni cai de doi ani. Va reuși Cornița să-și mențină supremația cucerită în premiul Vivian? Handicapuri de succes

Mâine la Băneasa se închee în chip fericit seria clasicelor alergări. Se va disputa cu ceastă ocaziune premiul Filipescu, ultima probă importantă din anul curent. Semnificația reuniunei nu poate scăpa nimănuia, mai ales dacă avem în vedere prețioasele concluziuni pe cari le va servi rezultatul premiului Filipescu.

Campionatul mânjilor

Premiul Filipescu va reuni la plecare pe cei mai autorizați exponenți ai generației de doi ani. Printre acei cari vor fugi se află Tarzan, câștigătorul premiului Blaremberg, Cornița, elogios recomandată de revelatoria performanță din premiul Vivian, Mazepa, care stă pe patru succese consecutive, Răsvrătit, Harța, câștigătoarea premiului Camerei Agricole și Boeru pentru a nu pomeni de cât de cei mai buni. Alergarea se prezintă ca un autentic campionat al celor de doi ani, având menirea să desemneze pe cel mai bun reprezentant al acestei generații. Cornița chiar în urma izbânzei din premiul Vivian are nevoe de o confirmare pentru a i se atribui titlul de campioană, pentrucă nu vom uita că are de infruntat pe Tarzan, care în premiul Blaremberg a manifestat vaste posibilități și care în ciuda impresiunei dela început că este un cal precoce, a evidențat aptitudini pentru distanță și certe calități de alergător. In plus primește 2½ kilograme dela Cornița. Calea apelului deasemeni nu este închisă lui Răsvrătit și iepei Harța, elemente cu imposante state de serviciu. In asemenea circumstanțe, pe lângă latura spectaculoasă, premiul Filipescu se impune deoarece va desemna pe cel mai bun cal de doi ani. Părerea noastră în această chestiune o vom exprima mâine.

Până atunci precizăm că ediția de Duminică a premiului Filipescu este una din cele mai reușite din ultimul timp.

RESTUL PROGRAMULUI

Restul programului încadrează în notă alergarea principală De remarcat în primul rând premiul Petroșani în care printre alții aleargă Șerban și Stop.

După cum se știe, în premiul Favara acești alergători s'au arătat de forte apropiate. Reeditarea disputei lor oferă maximum de interes.

Cele trei handicapuri ca de obiceiu sunt bine întocmite.

Vor fi disputate și de loturi numeroase, astfel că este mai mult decât sigur că se vor solda cu sosiri strânse.

Mai figurează și premiul Colonel Caribol, o alergare mixtă pentru mânji.

PARTANȚI PROBABILI

Pr. MARS — H'cap vânzare 20.000 lei — 1500 m.

Stefania	64	0
Saturnus	62	0
Marmara	58½	R. Cristea
Boccacio	57	Gîlî
Loti	52½	0
Licurici	47½	Urdreăanu
Natasa	46	0
Cărăbuș	42½	Florescu

Pr. VIFOR — W.-Handicap 22.000 lei — 1300 m.

Drapel	64	Horvath
Onuța	61½	G. Enescu
Loti	60	0
Răscoala	59	x
Lăpușneanca	59	Hutuleag
Belea II	58	Vincent
Mayar	58	Ilinca
Titirez	56½	R. Cristea
Natasa	53	Cucu
Răstel	49½	Crișan
Cărăbuș	49	0

Pr. COL. M. CARIBOL — 1300 m. 25.000 lei
Mixtă — 25.000 lei

Bravo mă,	54	x
P'tit Noir,	51	Crișan
Suliță	58½	0
Realist,	57	Gîlî
Dictator,	51	Gosztony
Caliacra,	46½	x
Lăncier,	51	Cucu
Silfida	58½	0
Traviata	58½	Urdăreanu
Almas	60	Ilinca
Favorit	60	Mulolt
Magicienne,	49½	x
Lutica,	52½	Tănase
Stăpân	60	0

Pr. PETROȘANI — 2000 metri 45.000 lei

Afurisit	57½	Direr
Don Basil	54½	Gîlî
Marcella	50	0
Stefania	53	A. Enescu
Stop	59½	Cucu
Madrigal	56½	Ilinca
Weekend	54	Horvat
Răvaș	59½	G. Enescu
Necaș	50½	0
Șerban	60	Hutuleag
Kasandra	57	Tănase

Pr. FILIPESCU — 1700 metri 80.000 lei

Boeru	57	R. Cristea
Mont Blanc	57	0
Răzvrătit	54½	Gîlî
Smaranda	53	G. Enescu
Traviata	53	0
Amnar	57	Mullot
Solitar	57	Ilinca
Tarzan	54½	Horvat
Blank	54½	0
Bock	54½	Toth
Roy	54½	Cucu
Harța	53	Iorga
Mazeppa	54½	Hutuleag
Tricolor	54½	0
Cornița	55½	Vincent
Galanca	53	0
Nae	54½	A. Enescu

Pr. BANDIT — Handicap 30.000 lei — 1700 m.

Kasandra	68	0
Don Basil	68	0
Don Alberto	59½	Cucu
Hazliu	59	R. Cristea
Flor fina	58½	Gîlî
Goblin	58	Vincent
My Lass	56	G. Enescu
Hop și eu	54½	0
Sfârleaza	53½	Ilinca
Meșteru Manole	50	x
Silver Print	49½	Crișan
Puișor	44	Oprescu
Gluma	43½	x
Li	41½	Tănase

Pretender a câștigat premiul Gladiateur

Favoritul Ptoly Buz, al treilea

La Longchamp s'a disputat zilele trecute premiul Gladiateur, 60.000 franci, 6200 metri. Alergarea a revenit lui Pretender care a dispus de Evohe II și favoritul Ptoly Buz. In aceeași cursă a fugit și Brigantin care aparține d-lui Karmitz Pretender aparține d-lui J. Boutier și este antrenat de proprietar.

DESFĂȘURAREA CURSEI

Evohe II conducea în fața tribunei înaintea lui Ptoly Buz și Brigantin. La a doua trecere prin fața tribunelor Ptoly Buz are un mic avans față de Evoche II. Departe în urmă urmau Pretender, Prince de Paris și Le Coyote. Pe partea opusă tribunei Prince de Paris a fost oprit.

In ultimul tur a condus Ptoly Buz cu un mic avans înaintea lui Evohe II și Pretender. La câțiva zeci de metri de sosire, Pretender a demarat, a întrecue pe Ptoly Buz și a învins și pe Evohe II cu ușurință.

REZULTATUL

1. PRETENDER, 55½, G. Delaurie.
2. *Evoche II*, 59½, L. Toche
3. Ptoly Buz, 60, C. Bouillon.
4. La Coyote, 58½, D. Guiho
0. Prince de Paris, 61, A. Tucker.
0. Brigantin, 61, A. Chauffour.

Câștigat: 1, 1½ lungime.
Cota: 47; 28, 34 pentru 10.

Evermine, pilotat de B. Carslake, care a călărit cu mult brio la noi, a învins pe Apple Annie la Hurst Park

Azi la Băneasa-Trap

Opanka, Roland D, Sam Worthy și Josedalle Margot se întâlnesc în premiul Verdi

Reuniunea de azi dela Băneasa Trap, ca și precedentele de altfel se impune printr'un program din cele mai alese. Cu riscul de a ne repeta, vom menționa atracțioasele caracteristice ale ei, precum și punctele tari.

Patru vedete se întâlnesc în premiul Veroi

Proba capitală a zilei este premiul Verdi în care concurează o parte din cei mai buni cai ai turfului.

Menționăm dintre concurenți pe excelentul Roland D, fost campion al turfului, pe valoroasa Opanka, pe Josedale Margot, una din leaderele generației de trei ani și Sam Worthy.

Diferențele la cari sunt eșalonați imprimă cursei mult farmec. Opanka are o misiune grea față de Roland D, dela care primește 20 de metri și de Josedale Margot, căreia îi dă 60 de metri.

PREMIUL AIDA, O CURSA DESCHISA

De semnalat și premiul Aida în care găsim o seamă de fondiști cu remarcabile state de serviciu. Este vorba de Gruia, Anny Worthy, Valentio, Blondela, Ducesa, Ninon, Viziru, câștigător de Derby și Iubita.

UN PROGRAM BUN

Celelalte alergări încadrează în notă probele capitale. De reținut astfel reprizele premiului Amonasro, curse foarte echilibrate, premiul Radames, premiul Ramses și premiul Isis.

Pe scurt deci, un program de succes.

Favoriții noștri

PREMIUL AMNERIS

Petruș reprezintă clasa în aceastâ alergare. Nu conteazâ faptul că dă avantagii cari merg până la 180 de metri, și așa îl socotim capabil să birue. Adversarul principal pentru el este Candriu. Bine înțeles, fără greșeli. Dela Dorka este de scomptat o figură onorabilă.

PREMIUL NIL

Tufănica ne-a plăcut la cursa de reintrare.

Din partea ei se poate scompta un progres de formă, de oarecă esirea publică cest caz pare în erioritate față de cei mai calificați tâietatea.

Indicăm: T UFANICA, *Zvon*, Zenit.

PREMIU L RAMFIS

Havana la 40 de metri s'ar cuvenî să disp unâ de Cupidon. Mai reținem p e Nation.

Indicăm: HA VANA, *Cupidon*, Nation.

PREM UL ISIS

Izma fără gr eșeli, poate scăpa. Handicap și S onia Worthy se vor plasa.

Indicăm: I ZMA, *Handicap*, Sonia Worthy.

PREMI UL VERDI

Opanka va a rea de dus o grea luptă cu Rola d D și are posibilitatea să triumfe.

Indicăm: OPANKA, *Roland D.*

REPRIZA INTAIA A PREMIULUI AMONASRO

Greu de ales între Voevodul Țiganilor, Naverno și Giuditta. Mai mult prin simplă impresie îi preferim în ordine.

Indicăm: VOEVODUL TIGANILOR, *Naverno*, Giuditta.

REPRIZA A DOUA A PREMIULUI AMONASRO

Uța cu ultima valoare este preferabilă lui Antrag și iepei Catinca.

Indicăm: UȚA, *Antrag*, Catinca.

PREMIUL AIDA

Iubita beneficiază de avantagii serioase. Totuș va avea șerios de furcă cu Ninon și Valentio.

Indicăm: IUBITA, *Ninon*, Valentio.

PREMIUL RADAMES

Benito H. P. și Pandur sunt caii cursei. Primind 20 de metri s'ar putea ca șansa să obțină avantajul necesar victoriei.

O remarcă pentru Vuet.

Indicăm: BENITO H. P., *Pandur*, Vuet.

Alergările de trap

BANEASA-TRAP; Ziua 12-a

Marți 8 Noembrie a. c.

— PROGRAM DEFINITIV —

Premiul CAVARADOSSI
Condiție — 13.000 lei

2120 Ghimp, Oborean.
2140 Dorka.
2180 Ciclon, Luntraș, Pinkerton, Ezer jo, Tutun.
2200 Coconaș, Dolly Worthy, Pakahantos, Winsome Josedale.
2220 Talaz, Kamaa.
2240 Jarvis.

Premiul PUCCINI
Condiție (1/5) — 15.000 lei

1680 Ivan.
1700 General Worthy, Tufănica, Busujoc, Lăcrămioara, Handicap.
1740 Benito H. P., Sorvanet, Spic, Aventurier.
1760 Sonia Worthy.
1780 Giuditta.
1820 Kitty Clair.
1840 Cupidon.
1860 Ben Hur, Pock.

Premiul TOSCA
Cond. (I/I) 15.000 lei

1680 Vrăjitor, Desis.
1700 Elena, Măgura.
1720 Ostaș, Zenit, Florita.
1740 Glonț, Adda Worthy, Mohor.
1820 Josedale Margot, Petruș.
1840 Little Orphan.

Premiul PLEBEU
Handicap — 11.500 lei

2100 Florica III, Voevod, Flăcău.
2120 Crăiasa.
2140 Comoara, Desiș.
2160 Lama.
2180 Alumiș, Harry Boy, Diadia Lui.
2200 Furor, Igen, Tais.
2220 Vrăjitor, Bețiv.
2240 Valona, Dudu Gordon, Zvon, Va-ta.

Pr. SF. MIHAIL ȘI GAVRIL
Condiție (1/20) — 25.000 lei

1680 Josedale Margot, Ezer jo.
1700 Viziru, Giuditta, Ghid, Little Orphan, Petruș.
1720 Theodora, Luntraș, Centaur, Uța.
1740 Antrag, Primrose, Havana, Jade, Anny Worthy.
1760 Sam Worthy.
1780 Amilkar.
1800 Roland D.

Premiul ARISTOCRAT
Record — 21.000 lei

2100 Colina, Viziru, Talaz, Ben Hur.
2120 Uța, Josedale Margot.
2140 Katy Caid, Kundri, Pai, Blondella, Valentio, Nation.
2160 Havana, Anny Worthy, Gruia.
2180 Kanada.
2200 Joppa Hanover.
2240 Roland D.

Premiul ANGELOTTI
Handicap — 13.000 lei

1720 Kalifa, Izma, Mura II.
1740 Zgomot, Puica, Ghimp, Sultan II, Mura, Mister.
1760 General Worthy, Handicap, Makrele, Candriu.
1780 Luța, Fruntaș, Eggy, Jeles II, Pikaver, Leu, Brad, Livada.

Premiul SCARPIA
Handicap — 15.000 lei

2100 Ciclon.
2120 Friederike, Isabela, Sonora.
2140 Pakahantos, Kismet, Talaz, Szelvesz, Bruma II, Benito H. P., Catinca.
2160 Colina, Coconaș, Viziru, Dolly Worthy, Luntraș, Venezia, Ieroșca II, Rugina.
2180 Josedale Margot.

Programul alergărilor de azi

AMNERIS
) — 13.000 lei

2100 Andreevsky
2100 Ghinea.
2100 0
2120 Podoleacov
2120 0
2120 0
2120 Pavlic
2120 Dobrescu
2140 Szabo
2140 0
2140 0
2160 Gaidaev
2160 0
2160 Corol
2180 0
2180 Fischer
2200 Grünvald
2260 0
2280 Borisiac

ul NIL
— 13.000 lei

1700 Gâdaev
1700 Fischer
1700 Slobozenco
1700 Borisiac
1720 Drăgotescu
1720 0
1720 Andreevsky
1720 Podoleacov
1720 0
1720 Dobrescu
1720 0
1720 0
1720 0
1740 0
1740 Crotenco
1740 Crainic
1740 0
1760 D-ra Crist.
1760 T. Marcu
1760 0
1780 M. Pavlic
1780 0
1780 0
1780 0
1800 0

u RAMFIS
10) — 18.000 lei

2100 0
2100 0
2100 0
2120 0
2120 Crotenco
2120 0
2140 Gram
2140 0
2140 Grünvald
Pikaver 2140 0
Sonia Worthy 2140 0
Duda 2140 0
Cupidon 2160 Pavlic
Harry Piel 2160 0
Ninon 2160 0
Ben Hur 2180 Tassopol
Havana 2200 Andreevsky
Nație 2200 Gaidaev

Premiul ISIS
Handicap — 15.000 lei

Zgomot 1700 Gaidaev
Izma 1700 Crainic
Spic 1700 G. Gramm
Durdulia 1720 0
Zalud 1720 Dobrescu
Handicap 1720 Borisiac
Fruntaș 1740 0
Glonț 1740 0
Lăcrămioara 1740 0
Pikaver 1740 Ghinea
Ciclon 1740 Drăgotescu
Leu 1740 Marcenco
Livada 1740 D-ra Crist.
Brad 1760 Fischer
Dona Worthy 1760 0
Isabela 1760 Crotenco
Sonora 1760 Zabelin
Aventurier 1760 0
Sonia Worthy 1780 S. Corol
Coconaș 1780 0
Benito H. P. 1780 0
Rugina 1780 Slobozenco
Harry Piel 1800 0

Premiul VERDI
Condiție — 21.000 lei

Jos. Marg. 2120 Crainic
Jean. Worthy 2140 0
Cupidon 2140 0
Uța 2140 0
Lucifer II 2160 E. Fischer
Primrose 2160 0
Sam Worthy 2160 Corol
Naplopo 2180 0
Havana 2180 0
Pai 2180 0
Gretelbub 2180 Dobrescu
Opanka 2180 Cerkasof
Roland D. 2200 Grünvald
Gondolat II 2240 0

Premiul AMONASRO
Handicap — 18.000 lei
Repriza I-a

Kismet 1700 Tassopol
Colina 1720 Szabo
Talaz 1720 Drăgotescu
V. Tiganilor 1720 Grünvald
Pleava 1740 Dobrescu
Edith 1740 Crotenco
Giuditta 1740 T. Marcu
Hercegno 1740 Fischer
Naverno 1740 Cerkasof

Premiul AMONASRO
Handicap — 18.000 lei
Reprza II-a

Szelvesz 1720 Crainic
Ieroșca II 1720 Slobozenco
Catinca 1720 Ghinea
Catinca 1740 Pavlic
Luntraș 1740 Tassopol
Venezia 1740 T. Marcu
Rosalinde 1740 Fischer
Antrag 1780 Grünvald
Oszlany 1780 Gaidaev

Premiul AIDA
Record — 18.000 lei

Jeles II 1820 0
Kamaa 2100 0
Bruma II 2120 K-nitky
Legionar 2120 0
Peter Worthy 2120 D-ra Crist.
Igor 2120 0
Iubita 2120 Slobozenco
Viziru 2140 Fischer
Dolly Worthy 2120 Corol
Ninon 2140 Cerkasoff
Ezer jó 2140 0
Pleava 2160 0
Ideal 2160 Drăgotescu
Cupidon 2160 0
Uța 2160 0
Jos. Margot 2160 0
Ducesa 2160 Tassopol
Guard. Girl 2180 0
Edith 2180 0
Katy Caid 2180 0
Blondella 2180 T. Marcu
Valentio 2180 Crainic
Nation 2180 0
Anny Worthy 2200 Corol
Trixie 2200 Andreevsky
2020 0

Premiul RADAMES
Performanță — 15.000 lei

Zvon 1700 0
Peter Gordon 1700 0
G-ral Worthy 1720 Corol
Lancia 1720 0
Glonț 1740 Crotenco
Busuioc 1740 Ghinea
Durdulia 1740 0
Olenca 1740 0
Vuet 1740 Tassopol
Handicap 1740 0
Sultan II 1740 0
Zgomot 1760 0
Legionar 1760 Slobozenco
Sultana 1760 Zabelin
Geisha 1760 0
Benito H. P. 1780 Vârlan
Sonia Worthy 1780 0
Sorvanet 1780 Borisiac
Sonora 1780 0
Aventurier 1780 0
Cupidon 1800 0
Ben Hur 1800 0
Pandur 1800 Fischer
Brebenca 1800 0
Ghid 1800 0

Inscrieri în cursele de galop

BANEASA; Ziua XVIII-a,

Joi 10 Noembrie a. c.

Pr. MONROSE — 1000 metri 20.000 lei

Peldas, 10.000	57½
Natașa, 15.000	52
Caiafa, 25.000	53½
Răzor, 30.000	59
Balsors, 10.000	62
Hoțoaica, 30.000	59
Baby, 10.000	53½
Elada, 53.000	65½
Belea II, 15.000	52½

Pr. LISBEM — 1500 metri Welter handciap — 22.000 lei (2 reprize)

Marius, Peldas, Jessica, Marmara, Elvira, Onuța, Răstel, Don Basil, Cin'te ține, Goblin, Parabola, Ștefania, Răzleț, Spătar, Caiafa, Carmen, Brânceni, Getta, Tuluța, Drapel, Mayar, Sfrâleaza, Naum, Silver Print, Minunat, Hoțoaica, Cărăbuș, Baby, Biribi, Loti, Li, Răscoala, Sukoro, Băbuca, Zori de Zi II, Monette III, Nolcică, Fruncă, Puișor.

Pr. ARNOTA — 2220 metri 30.000 lei

Gluma, 60.000	46½
Afurisit, 60.000	57
B. Olteniei, 30.000	45
Goblin, 60.000	54
Marcella, 60.000	50½
Cin'te ține, 30.000	49½
Carmen, 60.000	54
Madrigal	57
Magnat	53½
Nacelle d'Or, 60.000	47½
Naum, 30.000	46
Menelik, 60.000	55½
Glorietta	56½
My Lass	52
Sukoro, 60.000	50½
Nolcică, 30.000	48
Meșteru Manole, 30.000	46
Frunză	53½
Necaz	52
Puișor, 30.000	49½

Pr. FLAM — 1300 metri Welter handicap — 25.000 lei (2 reprize)

Bravo mă, Melitta, Gloria, Molda, Opinca, Ticu, P'tit Noir, Tatja, Mont Blanc, Etiquette, Fioretta, Halmei, Cremene, Zamfira, Dictator, Suliță, Jaf, Aida, Realist, Baby II, Caliacra, Lăncier, Olaf, Silfida, Traviata, Smeu, Geana, Păunița, Străjer, Roy, Bécasse, Conița II, Leoaica, Hazard, Ciocârlan, Tricolor, Nae, Șoim, Stăpân, Bucurescioara, Micșunea, Balyhoo, Harar.

ROCHETTI

a fost angajat de baronul Rothschild

F. ROCHETTI, una din fiinele cravașe din Franța, a fost angajat pentru anul viitor de baronul Rothschild.

A doua montă a fost reținută de vicontele de la Mettrie și antrenorul Cunnington.

Informații

● **LA BANEASA TRAP alergările încep azi la ora 13.30.**

● DEOARECE ziua s'a micșorat, și pe programul reuniunei de azi figurează nouă probe, se aduce la cunoștința pariorilor că alergările se vor desfășura exact la ora fixată pe program.

● EVENTUL va funcționa azi a Băneasa Trap în toate cursele.

● CAVALER nu mai are voe să alerge în anul curent. Până acum a disputat 53 de curse.

Jocul austriac începe

azi la Băneasa Trap cu 72.940 de lei

La Băneasa Trap continuă azi jocul austriac. Premiul inițial este de 72940 de lei la care se va adăoga jumătate din suma provenită din vânzarea buletinelor. Dată fiind mărimea mizei inițiale, mai mult decât sigur că premiul final va depăși 100.000 de lei.

Pariul începe cu a treia cursă, premiul Ramfis.

Reprizele premiului Amonasro contează ca alergări separate.

Buletinele se pot depune și la centrala pariului oraș din pasajul român.

Antrenamentul de eri

Eri la Băneasa s'au dat o serie de galopuri. Au fost lucrați o bună parte din concurenții alergărilor de Duminică.

Dăm mai jos aceste galopuri.

DELA D. CAPITAN GULIANO ȘI D. COLONEL IACOB

Nacelle D'Or (*Tănase*) *a întrecut pe* Silfida (*Urdăreanu*) *și* Drapel, (*băiat de grajd*).

DELA D. CAPITAN GULIANO

Stop (Cucu) a dat completă satisfacție într'o încercare făcută cu Marche *en avant* (*Urdăreanu*).

DELA ROMANES

Amnar (*Ilinca*), Almaș (*Frandeș*) *și* Favorit (*Mullot*) *au făcut un bun galop. S'a remarcat* Amnar.

Solitar (*Mullot*) *s'a arătat superior lui* Cosac (*Ilinca*).

Glumeț *s'a jucat cu* Bondar.

DELA GABENS

Șerban (*Hutuleag*) *a depășit pe* Silfida (*Urdăreanu*) *și* Drapel, (*băiat de grajd*).

DELA D. CAPITAN GULIANO

Mazepa (**Hutuleag**) **a fost mult mai bun decât** Zamfira (**Tănase**).

Harța (**Direr**) și Smaranda (**A. Enescu**) au arătat că sunt în formă.

DELA NICULESCU

Belea II (Vincent), *Anuța* (G. Enescu), *Puișor* (băiat de grajd) și *Licurici* (Logofătu) au făcut un exercițiu de sănătate.

Balsors (Guardian) a lucrat singur pe 1.000 de metri.

DELA WILSON

Flor Fina (Krimmer) și *Frunză* (J. Gîlî) au sfârșit împreună.

DELA ION GHEORGHE

Hazliu (Cucu) a făcut un sprint pe 800 de metri cu *Balyhoo* (Oprescu).

DELA W. GILL

Gloria (Gîlî) a dominat pe Realist (*Iosza*) și Aida (*G. Enescu*).

My Lass (Durnea) a dispus de *Gluma* (Iosza) pe 1.400 de metri.

DELA DEINBECK

Menelik (G. Horvath) a vădit o mare superioritate față de *Banu Olteniei* (Ionescu).

DELA KRISTOF

Roy (Cucu) și *Leoaica* (Nicodim) au sfârșit în ordine. Primul dă satisfacție dimineață.

DELA MAC INTYRE

Medardus a condus pe *Caliacra* și *Baby*. Nimic de remarcat.

DELA D. COLONEL ROMANO ȘI GABOR

Micșunea (băiat de grajd) a jonglat cu *Jaf* (Oprescu).

Sărbătorirea societății hipice române

Societatea hipică română (clubul călăreților București) și-a sărbătorit patronul său Sf. Hubert printr'o vânătoare călare, care a avut loc Joi, 3 Noembrie în pădurea Băneasa-Otopeni. Cu toată vremea nesigură și ploaia căzută peste noapte, care a înăcrit mult parcursul, traseul a fost executat în întregime și fără nici un accident, de cei aproape 60 participanți.

Vânătoarea a fost condusă de d. lt. col. Gh. Rădulescu, iar vânătul a fost reprezentat prin Lt Georgescu, ambii din Reg. gardă călare.

In pădure călăreții s'au oprit la crucea generalului Botez Mircea, fost vice-președinte al societății, mort în acel loc, la vânătoarea călare din 25 Aprilie 1930.

D. Gh. Lefterîu, vice-președinte al societății, a adus din partea călăreților, un pios omagiu memoriei decedatului general, decorat cu ordinul Mihai-Viteazul, pentru bravura arătată la Oituz, când fiind rănit, în mijlocul bateriilor, a strigat: „Să spuneți copiilor mei că am murit cu fața la inamic".

Doarta l-a ajutat să nu moară atunci, ci 14 ani mai târziu, tot în mijloc de codru, ca un adevărat cavaler „Sans peur et sans reproche".

La terminarea parcursului, s'a făcut pe hipodromul societății, prinderea cozii de vulpe, câștigătorul premiului fiind lt. Corbu din reg. 4 roșiori, căruia i s'a înmânat o frumoasă cravașă.

Au participat numeroși amatori ai acestui sport, precum și o echipă de 12 elevi ai școalei de călărie a societății, cari au dovedit o temeinică pregătire, făcând tot parcursul în cele mai bune condițiuni.

Printre cei prezenți notăm: d. Theodor Eliade, fost timp de 30 ani conducător și acum membru de onoare al societății cu fiul său Tăsică Eliade, d. A. Popescu Necșești, fost subsecretar de stat, d. profesor Gh. Lefterîu, d. col. Gh. Rădulescu, conducătorul vânătorii cu d-na și d-ra, d. maior Lupu cu d-na, d-na Heltay, d-ra Anicuța g-ral Rusescu, d. și d-na Czell, d-nele Roro și Gaby Botez, d. avocat Mihail, căpitanii Stănescu, Buzescu, locotenentii Georgescu Emil, Bălcănescu, Cerchez, Bălășescu, Popescu, Gheorghiu, etc.

Școala de călărie a participat prin următorii 12 călăreți: Gheorghiu, frații Ion și Ștefan Theodoroff, frații Radu și Mircea Florian, d-ra Martenek, Șerban Popovici, Aloman, Neagu, Adrian Viecelli, Isvoreanu.

După prinderea vânatului, societatea a oferit o bogată gustare la restaurantul hipodromului.

In primăvara viitoare acest gen de petreceri sportive va fi reluat, dându-i-se o mai mare extensiune și făcându-se vânători cu premii și cu pick-nick-uri colegiale în mijlocul naturii, spre a atrage cât mai mult pe adevărații sportivi.

CICLISM

„Secretul“ mediilor orare ridicate
este, în fond, un lucru foarte simplu

Ne-am minunat, și continuăm să ne minunăm când aflăm de rezultatul technic al unei curse din Occident, a cărei medie orară e cu mult deasupra cifrei 35 km., ea tinzând spre 40, în ciuda lungimii parcursului : 180, 200, 250 km., sau chiar mai mult.

Extraordinar, domnule, 37 km., medie orară la o cursă de peste 200 km... Formidabil...

Și formulele exclamatorii, de uimire, nu mai contenesc.

— Așa medii, mai zic și eu, domnule. Ce 31, 32, ca la noi? Și asta pe 100 km.

Ăia oameni. Halal de ei.

Și toată lumea e unanimă în a decreta profunda inferioritate a elementelor noastre, sfârșind prin a crede că occidentalii ar fi... supra oameni.

Dar, în fond, chestiunea e simplă, foarte simplă. Am mai vorbit deseori de ea.

Dar... băeții noștri, fie că au citit sau, nu putem fi siguri, au continuat să se complacă în aceeași mentalitate învechită a curselor monotone până la exasperare ; fără să ia aminte cele ce noi propovăduim aci.

Elementele noastre sunt, slavă Domnului, solide, bine clădite, deci nu poate fi vorba de insuficiență fizică, iar cât privește așii străini, nu se deosebesc cu nimic, ca aspect, ca atleți față de ai noștri. Ba mulți din ei sunt deadreptul pirpirii în raport cu parte din alergătorii români, și nici pe departe niscaiva „neoameni“ având pe diavolul în ei de fug așa de iute.

Ferească sfântul.

Sunt niște simpli oameni ca toți ceilalți semeni, parte din ei destul „trași prin inel“.

Dar au, sau știu să aibă ceeace ai noștri n'au, inițiativa proprie, decisivă, combativitatea, voința fermă de a-și încerca serios șansa, de a căuta să profite de orice împrejurare, de a trece vârtos la conducere, cu rotație, când s'a fracturat plutonul iar nu să se adăpostească cât mai bine posibil în coada plutonului ferindu-se de a ieși la conducere în vânt, și așteptând demarajul final.

Deseori încâlcit și cu un rezultat fals, din cauza sosirii strânse și a incomodării care se produce în mod normal.

Am scris, — repetăm, — de atâtea ori despre acest punct, dar se vede treaba că nimeni n'a avut urechi să audă.

„Dece se realizează în Franța medii orare ridicate?..

Chestiunea aceasta își află un răspuns destul de ușor și rezumat la câteva simple puncte care pot fi înfăptuite de oricine și oriunde, dacă bine înțeles se lucrează serios în acest domeniu.

Dintr'un pluton de 60 concurenți spre exemplu, 48 (cifra nu este riguros precisă, firește) își încearcă șansa, indiferent dacă sunt sau nu favoriți.

Ceilalți sunt deobiceiu „matadorii“ cursei care se complac a sta, în genere, în espectativă pe prima parte a alergării, deși de foarte multe ori, atacă vârtos chiar dela plecare. Fără ca cineva să holbeze ochii că ar fi comițând cine știe ce enormă greșală.

Deoarece sprinturile încep dela plecare și sunt „trase“ de aproape fiecare din participanți, ruperea plutonului neîntârziind să se producă, se încinge o goană teribilă între plutoanele aflate la mici distanțe și încercând să se ajungă.

In toate plutoanele se petrece același lucru : fiecare concurent duce patru-cinci sute de metri într'o alură puternică trecând apoi în coadă, la adăpost, și așteptând să-i vină rândul iar la conducere.

Se întâmplă ca, deseori, favoriții să nu ia în serios unele evadări sau să ezite puțin spre a porni în urmărirea „nefavoriților“ și cartea e jucată.

Fugarii nu mai sunt ajunși deși se încinge o goană nebună. Și așa se explică numeroasele revelații, din fiecare an, eșite din rândurile anonimilor.

Firește însă că la realizarea unei medii mari mai joacă un rol important, ași putea spune preponderent, schimbătorul de viteză care permite întrebuințarea demultiplicației necesare ,după configurația traseului, după felul cum bate vântul, fără a fi nevoit să te chinuești cu un singur pas și la vale, la deal, contra vântului, etc., etc.“...

Intr'un articol viitor, vom vorbi de imporioasa necesitate a introducerii schimbătorului de viteză și la noi, arătând pe larg marile servicii aduse de acest mecanism în slujba randamentului pedalei.

VOLLEY BASKET-BALL

Marți

Se dispută turul doi
din cupa „Alexandru Băluță“

Profitând de faptul că Marți nu sunt programate matchuri oficiale, organizatorii cupei „Alexandru Băluță“ au decis ca în acea zi să se înceapă turul al doilea.

Jocurile se vor disputa simultan, pe două terenuri, după următorul program :

TEREN C. F. R.

1.55 Hai-Hai-Bonaparte.

15.45. C. F. R.-V. S C.Basket I.

16,30. Start I-a—Iureș I.

TEREN MONITORUL OFICIAL

15.30. Aurora-Delavrancea.

16.15. Radu Vodă-Caraiman.

După cum se poate vedea din programul de mai sus, este o zi decisivă pentru clasamentul competițiunei. Partida dintre Iureș și Start fiind o mult așteptată revanșă.

Iureș Clubul
are un nou comitet

Miercuri, Iureș Clubul, una dintre grupările noastre de frunte din volley-ballul feminin, și-a ținut anuala adunare generală la care au luat parte toate membrele.

După ce s'au discutat chestiuni de o importanță capitală pentru viitorul clubului s'a trecut la alegerea noului comitet de conducere care are următorul aspect :

Vice-președinte : Gigi Costescu.

Secretară : Ileana Argeșiu.

Casieră : Grazziella Benjamin.

Membru: Pascal Vaiahu.

In Crângași

In ajunul primei probe de „ciclo-cross-pedestru“
Lista participanților

— „Da ce-i, coană Irino, de te-apucași să spoești casa pe afară, acum pe noroaiele astea ? !“...

— „Degeaba munculița matale, maică, că într'o zi două, iar se murdărește !“.

— „N'ai auzit soro, că poimâine se fuge cursa aia la care ia parte și Tudose al nostru ?!“

Vine și franțuzul ăla de-i zice... Gal,... Galii..., Galileu, Galilem, sau cum naiba-i mai zice, să fugă și el“.

— ? !

— „Da, nu-l bate el pe Costică al nostru !!“

— ? !

— „Da ce te uiți, soro, așa mirată la mine, parcă n'ai trăi pe astă lume și n'ai ști cursurile ivinimintelor ? !“...

— „Ba le știu dragă, cum să nu le știu,... da, vezi că deabia acum mă dumiresc eu dece Niță al meu tot dădea zor, că o să-mi arate el, Duminică, un personagiu renumit. Să știi că vorbea de franțuzul ăla.. care-l spuseși... cum îi zice frate ?!“

— „Galileu“.

— Așa da, așa parcă îi zicea și el !

„Și ce crezi, coană Irino, că veni vorba eri la prânz și Ionică al meu mi-a împuiat capul tot cu năzbâtii d'astea: ba, că Tudose o să bată la fugă pe toți; ba, că o să câștige o cupă; ba, că toate ziarele scriu; că alergarea asta o să treacă pe la noi și câte și mai câte altele !“.

— Ce tot spui, dragă ?“...

Eu am auzit alta și mai și... Cică ăia mari dela ciclism ar vrea să facă pe toată lumea să meargă pe bicicletă“.

— ?!... Și ce crezi că n'ar fi bine ?...

— „Ba, cine spune că n'ar fi bine, că de,... m'aș duce cu bicicleta să duc mâncare la bărbatu-meu la fabrică și n'aș mai cheltui de-a surda pe tramvai“...

— „De, știu eu ce să zic?!... nu știu zău, cum mi-ar sta acum la bătrânețe pe două roate... te pomenești cu câinii haită după mine. Dar... deh, nu să știe, om trăi ș'om vedea.

Da cu vorba văd că te oprii dela treabă așa că plec, și mai bine viu eu după masă la o cafeluță să mai stăm de vorbă“.

— „Vino dragă, vino, și nu uita să treci și Duminică pe la mine, ca să mergem să vedem amândouă pe Costică în pârdalnica aia de cursă“.

— „N'avea grijă soro, nu uit eu așa ușor, un lucru ca ăsta“.

Un huruit de mașină mă împiedică să aud ultimele cuvinte de despărțire.... Totuși am prins ceeace era mai principal și care poate să redea cititorilor, în mod fidel, o imagine a popularității lui Tudose și a modului cum e privită cursa în Grand.

Mai trebuie oare vreun argument ca să spunem din capul locului, că Tudose nu poate pierde în mod normal.

Nu, sigur că nu !.

LISTA PARTICIPANȚILOR

Aseară la închiderea înscrierilor s'au totalizat următoarele adeziuni :

1. Dumitru Talmaciu (Aq. Marathon).
2. Gheorghe Ardeleanu (A. C. S. A.).
3. Niculae Dumitru (A. C. S. N.).
4. Constantin Tudose (Pr. Nicolae).
5. Gustav Moekes (V. C. R.).
6. Gheorghe Nicolau (Viforul Dacia).
7. Al. Someșeanu (Viforul Dacia).
8. Niculae Bulgaru (Viforul Dacia).
9. Ștefan Borș (Viforul Dacia).
10. Constantin Iacob (Viforul Dacia).
11. Gheorghe Țoncu (A. S. P. I. M.).
12. Virgil Ionescu (A. S. P. I. M.).
13. Vasile Enache (Metropola).
14. Gheorghe Boroneață (Aq. Marathon).
15. Victor Ioniță (Pr. Nicolae).
16. Gnat Petre (V. C. R.).
17. Vasile Stănescu (Individual).
18. Iosef Steinhard (A. S. P. I. M.).

COMISARII PUNCTELOR DE CONTROL

1. Balta, d. Fl. Popescu.
2. Fabrica de cărămidă Fane Marinescu, d. A. Dragomir.
3. Fabrica de cărămidă Mărăcine, d. Herescu.
4. Cimitirul Crângași, d. Voicu Stănescu.
5. Dealul Boja-Dâmbovița, d. C. Păsăriu.
6. Str. Porumbacu, d. Bozgolid.
7. Stăvilar, alergătorul C. Teodorescu.
8. Șos. Bolintin, d. V. Munteanu.
9. Fabrica de ghiață, d. I. Joganu.

COMISARI: cpt. Aslan, ing. Drugeanu și N. Savu.

STARTER : Corneliu Popovici.

DELEG. FEDERAL ȘI JUDEC. SOSIRE : G. Ciurcaș.

CRONOMETROR : Mișu Antonescu.

Gheorghe Velinoff
a câștigat „Cupa Cintano“

Sofia, 4 (Prin telefon). — Pe pista din localitate s'au desfășurat cursele cicliste pentru „Cupa Cintano“.

Competițiunea a constat din o alergare de viteză și una de semi-fond, pe 61 tururi.

Cursa de viteză a revenit lui Velinoff care a dispus, în finală, de Constantinoff.

Semi-fondul a fost câștigat de „speranța“ Petroff, care a sfârșit detașat cu un tur.

CLASAMENTUL
în urma celor două probe, a avut următoarea înfățișare:

1. Velinoff, 80 puncte.
2. Constantinoff, 54 puncte.
3. Dobreff, 52 puncte.
4. Petroff, 50 puncte.
5. Gheorghieff, 36 puncte.

Ședința de aseară a ligii Bucegi

Aseară liga Bucegi a ținut ședință în localul U. F. S. R.-ului.

Deoarece cluburile nu au fost de acord să joace Marți, liga a omologat numai restanțe.

VOLLEY FEMENIN
CATEGORIA I-a

Caraiman — Hai-Hai, teren Sportul, ora 10.30, arb. E. Dumitrescu.

VOLLEY CATEGORIA I-a

Bonaparte — C. F. R., teren Sportul, ora 9.45, arb. Herold.

REZERVE

Bonaparte — C. F. R., teren C. F. R., ora 11.30, arb. Herold.

VOLLEY CATEGORIA III-a

Venus — Delavrancea, teren M. Ofical, ora 16, arb. Mănișoreanu.

REZERVE

V. Dacia — Miorița, teren Velodrom, ora 9, arb. S. Beiu.

Spiru Haret — Tirul, teren Velodrom, ora 10.30, arb. S. Beiu.

Tariful de publicitate al ziarului UNIVERSUL

(CATEGORIA IV)

LINIA CORP		5
Dela 10-1000 linii	Lei	9
Dela 1000 linii în sus	„	7,50
Anunțurile colectorilor de loterii	„	10
Bilanțuri, convocări, notificări etc.	„	30
Știri artistice, judiciare, școlare	„	15
Informațiuni comerciale minim 5 linii	„	17,50
Informațiuni financiare minimum 5 linii	„	17,50
Informațiuni colectori de loterii	„	20

Sporturi mecanice

Cu ocazia viitoarei olimpiade se va organiza un rallye automobilist la Helsinki

O competiţiune de mari proporţii

Urmându-şi turneul deatungul Europei, d. Erik von Frenkell, vice preşedintele Comitetului de organizare al celei de a XI-a olimpiadă care se va desfăşura în 1940 la Helsinki, a sosit la Paris şi imediat a convocat pe reprezentanţii presei cărora le-a făcut numeroase declaraţii.

Printre altele, d. von Frenkel a spus că, cu ocazia jocurilor Comitetului de organizare se gândeşte foarte serios la regisarea unui rallye automobilist cu punct final în Capitala Finlandei.

In acest scop, comitetul de organizare al jocurilor a încredinţat unei comisiuni technice special constituită, regulamentele principalelor competiţiuni similare din Europa, în vederea redactării regulamentului rallye-ului care urmează să strângă la Helsinki, pe automobiliştii plecaţi din toate colţurile Europei.

La început se emisese părerea ca această competiţiune să fie deschisă numai reprezentanţilor ţărilor scandinave. Ulterior însă, s'a hotărât ca rallyeul să se adreseze tuturor ţărilor din Europa.

Deocamdată, d. von Frenkel prezintă chestiunea ca un proect care nu va lua formă definitivă decât după întrunirea Comitetului olimpic al Finlandei.

Chestiunea prezintă un interes deosebit şi de aceia suntem convinşi că organizatorii viitoarelor jocuri vor face sacrificiile şi vor depune eforturile cuvenite spre a realiza o competiţiune de mari proporţii.

E. VON FRENKELL

Hans Stuck şi recordul mondial de bărci cu motor

Asul german Hans Stuck, fostul campion automobilist de coastă al Europei, cunoscut la noi din cursele disputate la Cluj şi Braşov, anunţă din nou că este gata să atace recordul mondial de bărci cu motor, deţinut de faimosul Malcolm Campbell.

Dar, cum Hans Stuck a anunţat în numeroase rânduri — fără să se conformeze însă — această tentativă, ziarele străine cari publică această ştire se întreabă dacă spusele alergătorului german nu vor rămâne, şi de data aceasta, în stare de proect.

Automobilismul dincolo de graniţe

Popularitate

Victoria lui Nuvolari în „Marele Premiu Donington" u făcut în Anglia din italian, unul dintre cei mai populari oameni. Se povestesc de el cele mai diverse episoade şi fotografiile lui apar în toate ziarele şi se găsesc în toate vitrinele.

Fantezia cronicarilor a fost atrasă de faptul că marele pilot are ca fetiş personal, o broască ţestoasă şiin jurul acestui animal s'au ţesut o sumă de poveşti.

Noi nu ne vom ocupa de aceste istorioare ci ne vom mulţumi să arătăm că broasca ţestoasă i-a fost dată lui Nuvolari de către Gabriel d'Annunzio, însoţită de dedicaţia : omulu cel mai rapid din lume, animalul cel mai lent.

Chiron încearcă

Fabrica Talbot are aproape gata un nou model de motor de 4 litri 500. In luna Decembrie acest motor va fi montat pe o trăsură special construită şi echipajul va fi încredinţat pentru încercări, lui Chiron, fost campion mondial de viteză.

Taruffi în Africa

Asul italian Pietro Taruffi se pregăteşte pentru o expediţie în Africa de Sud. Acolo el va participa la voolanul unui Maserati de 1.500 cmc., la cele două „Mari Premii" ce se vor disputa în cursul lunei Ianuarie.

Reţetă impozantă

„Marele Premiu Donington" a fost urmărit de 60.000 spectatori cari au lăsat la casele de bilete rotunda sumă de 20.000.000 lei.

Nu se poate spune că organizatorii englezi fac afaceri proaste.

Jenkins şi Campbell „complotează" contra recordurilor

Primul va ataca pe cel terestru, secundul pe cel pe apă

Ziarele americane anunţă, fără a da o dată precisă, vestea că automobilistul Jenkins nu va întârzia să se deplasese la Bonneville, spre a ataca recordul mondial de viteză absolută, deţinut de englezul G. E. T. Eyston.

De curând, Jenkins a construit o trăsură prevăzută cu două motoare Curtiss de câte 12 cilindri, cu capacitate de 26 litri fiecare şi desvoltând o putere totală de 2-400 cai.

Acestei trăsuri care cântăreşte circa trei tone, Jenkins i-a adaptat, ca şi Cobb, patru roţi motrice.

In declaraţiile pe care le-a făcut reprezentanţilor presei, Jenkins a spus, printre altele că nutreşte mult optimism în ce priveşte tentativa sa dar, a arătat multă îndoială când afost întrebat dacă crede în depăşirea vitezei medii de 600 km. pe oră.

Pe Campbell îl atrage apa

In timp ce Jenkins se gândeşte la o expediţie la Bonneville cu intenţia de a încerca îmbunătăţirea recordului terestru, Malcolm Campbell, al cărui nume figurează de mai multe ori pe tabloul evoluţiei recordului mondial de viteză absolută intenţionează să întreprindă o călătorie în aceiaşi direcţie, cu scop însă de a-şi ameliora propriul record mondial de viteză absolută, cu barca motor.

Campbell crede că la înălţimea de 1.216 metri deasupra mării poate scoate din motorul bărcii sale, un randament superior celui obţinut în încercările de până acum.

„Circuitul Metropola" se dispută Marţi

Inscrierile se închid astăzi

Marţi 8 Noembrie, la ora 10 jum. se va da plecarea în primul „Circuit Metropola", cursă de viteză care se va alegerea concurentului, 15 tuparcelarea Jianu.

Deschisă tuturor alergătorilor licenţiaţi, competiţiunea numără trei curse şi anume :

CURSA I-a: categoria sport solo pentru toate motocicletele cu supape în cap indiferent de capacitate. Combustibil benzină dela pompele de distribuţie, 10 tururi de cirruri de circuit.

Cursa II-a : motocicletele de curse, indiferent de capacitate. Combustibil, special la alergarea concurentului, 15 tururi de circuit.

CURSA III-a: motociclete cu sidecar, indiferent de capacitate şi combustibil, 2 tururi individual contra cronometrului.

Concurenţii înscrişi vor avea toate actele legale ale maşinei, precum şi licenţa de conductăor a F.R.M.

Echipamentul motocicletelor obligator conform codului F.I.C.M

INSCRIEREA

Inscrierile se vor face pe o listă specială la sediul asociaţiei b-dul Take Ionescu nr. 33 etajul I, la d. C. Aslan, între orele 9—13 şi 16—10 până la data de 5 Noembrie a. c. orele 13.

Taxa de înscriere este de lei 100 care se va rambursa concurenţilor cari vor lua plecarea.

Juriul va putea refuza înscrierea oricărui concurent fără a da motivul.

ANTRENAMENTUL

Circuitul va fipus la dispoziţia concurenţilor pentru antrenament în zilele de: 6 şi 7 Noembrie între orele 9,30 şi 11. Antrenamentul este obligator pentru toţi concurenţii în ziua de 7, când se vor trage la sorţi şi se vor împărţi şi numerele.

STARTUL ŞI CURSA

Concurenţii vor lua plecarea deodată fiecare la locul eşit prin tragerea la sorţi. Startul se va da cu motorul pornit şi de pe loc. Odată steagul lăsat, plecarea este considerată ca luată.

NUMAI CINCI INSCRIERI

Deşi înscrierile se închid astăzi la ora 13, până aseară la ora 19 nu-şi prezentaseră adeziunea decât următorii cinci concurenţi :

Ion Popa (Metropola), Norton (curse).

Ştefan Moscoianu (M. C. R.), A. J. S. (curse);

Nic. Dumitrache (Metr.), Sarolea (sport);

Petre Plinescu (Netr.) N. S. U. (sport);

Andrei Dinescu (Metr.), N. S. U. cu ataş.

UN REPREZENTANT AL BRAŞOVULUI

Aseară târziu am fost informaţi că Moto Clubul din Braşov va fi reprezentat în cursa de Marţi, de sportivul Emil Pavel care nu scapă niciodată ocazia de a da un neprecupeţit concurs organizatorilor.

PREMIILE

In afară de cupa donată de d. ing. Metaxa pentru învingătorul probei maşinilor de curse şi cea pusă în competiţiune de revista „Auto Journal" şi destinată câştigătorului cursei motocicletelor de sport, se vor mai distribui următoarele premii în bani :

CATEGORIA CURSE :
Premiul I-iu, lei 5000.
Premiul II-lea, lei 3000.
Premiul III-lea, lei 2000.

CATEGORIA SPORT :
Premiul I-iu, lei 3000.
Premiul II-lea, lei 2000.
Premiul III-lea, lei 1000.

MOTOCICLETE CU SECAR
Premiul I-iu, lei 2000.
Premiul II-lea, lei 1000.

Adunarea generală a A. I. A. C. R.-ului

A.I.A.C.R. — Asociaţia Internaţională a Automobil Clubburilor Recunoscute — a ţinut la sediul Automobil Clubului Franţei, a 34-a adunare generală a sa, cu prilejul căreia preşedintele său, vicontele de Rohan, a fost reales cu aclamaţii.

S'a constatat cu această ocazie că forul internaţional şi-a întins activitatea în întreaga lume. Intr'adevăr, actualmente sunt afiliate la A.I.A.C.R., 42 ţări, plus coloniile, dominioanele şi protectoratele, reprezentate prin cluburile naţionale respective.

Dar A.I.A.C.R.-ul nu domneşte numai asupra tuturor ţărilor din lume ci şi activează intens în toate domeniile în legătură cu automobilismul.

In acest scop s'au înfiinţat comisii permanente cari studiază diferitele chestiuni interesând sportul şi turismul în automobil.

Aceste comisiuni sunt:

Comisiunea sportivă internaţională;

Comisiunea internaţională de turism;

Comisiunea internaţională a circulaţiei şi vămilor;

Comisiunea technică internaţională.

Mâine dimineaţă la Băneasa

Duminică dimineaţa se va desfăşura pe aeroportul Băneasa, una din cele mai spectaculoase reuniuni aviatice : concursul instructorilor şi şefilor de pilotaj dela şcolile civile.

La probele de acrobaţie vor putea fi văzuţi aşii români : Bâzu Cantacuzino, Max Manolescu, Pufi Popescu, campionul naţional de acrobaţie, şi alţii.

Federaţia aeronautică a alcătuit un program excelent de propagandă care va completa marele succes obţinut Duminica trecută, la concursul piloţilor asociaţiilor.

Concursul instructorilor va începe la ora 9,30, iar concursul de acrobaţie după ora 10.30 dimineaţa.

Publicul are accesul liber la această manifestaţiune, care galează un veritabil meeting.

ATLETISM

Cross-country

Mâine se aleargă crossul Mihail Eliescu

Inscrierile au fost prelungite. S'a fixat parcursul alergării. Crossul juniorilor

Eri seară urma să se închidă înscrierile în mare întrecere pe teren variat de Duminică, crossul „Mihail Eliescu".

Dar la ora târzie când ne-am interesat la biroul d-lui Vasile Crețulescu, spre surprinderea noastră aflăm că nu se înscrisese decât... un club și anume gruparea Pebe.

Nu înțelegem de fel întârzierea grupărilor bucureștene.

Sunt neglijențe cari nu fac decât să coboare din seriozitatea asociațiunilor noastre atletice, dar mai ales îngreunează enorm munca organizatorilor, cari se văd obligați să pună la punct măsurile de organizare în câteva ceasuri înainte de începerea cursei.

Trebuie să înțeleagă conducătorii cluburilor că acest fel de a răspunde regulamentelor oricărei competițiuni, trebuie să înceteze.

Organizatorii, mai concilianți, au hotărît că înscrierile se pot face și pe teren în ziua concursului, până la ora 9 dim. cel mai târziu.

Lipsiți de punctele de reper pe cari ni le-ar fi dat înscrierile, suntem împiedecați de a da un pronostic.

Totuși credem că în ziua concursului marile grupări bucureștene nu vor absenta dela startul acestei curse, prilejuindu-ne un spectacol de zile mari.

ITINERARIUL

Plecarea ora 10, Clubul Călăreților Băneasa Trap: Un tur de pistă, eșire poarta principală, Bulev. T. F. F., linia de garaj Blau Gaz, linia ferată București-Constanța până la km. 5, peste arătura, ocolirea instalațiilor Societății Distribuția, șos. Târgoviște-București, Hipodromul Băneasa, intrarea poarta de serviciu, un tur de pistă. Distanța aprovimativ 8.500 metri.

Traseul se poate urmări din tribuna Hipodromului Băneasa.

Pentru *Cupa Mușetescu,* plecarea la orele 10.10 — două tururi de pistă.

COMITETUL ORGANIZATOR

Președinte: d. I. Cămărășescu. Membrii: ing. I. Matac, ing. Cezar Popescu, lt.-col. Al. Săvulescu-Țane, ing. N. Mărăscu, C. Leoveanu, Th. Popovici, Costel Rădulescu, V. Crețulescu, Const. Mușetescu, V. Ioniță, Dinică Georgescu.

JURIUL TECHNIC

Directorul Reuniunii: Const. Panaițiu.

Judecător arbitru: Rudy Schmettan.

Comisar general: Lt.-col. Nicolae Pavlid.

Comisari de parcurs: Col. Dorel Davila, Robert Sylver, Const. Harry Mușetescu, Emil Roth, maior V. Cristescu, Vasile Vasilescu.

Judecători de sosire: A. Ianculescu, prof. Virgil Ion.

Cronometrori: N. Mărăscu, C. Leoveanu, Th. Popovici, Al. König, I. C. Petrescu, Ernest Hillard, Victor Braida, V. Căpățână.

Starter: Arh. C. Herjeu, ajutor, I. Ruck.

Comisari de control: V. Trestorian, Vasile Firea, Petre Tesci, Ion Ionescu, D. Răducanu, I. Paraschivescu, Mario Fanella, V. Manolescu, L. Shmettan, Nicu Săvulescu, Titus Ianculescu, D. Rene.

Secretar: Const. Crețulescu.

Medic: Dr. Fl. C. Ulmeanu.

RECTIFICARE. — Pentru Cupa Harry Mușetescu nu sunt admiși a lua parte decât tinerii cari nu au împlinit și nu vor împlini în cursul anului, 19 ani, adică născuți după 8 Noembrie 1919.

Prezentarea unui act doveditor al vârstei este obligatorie pentru participanții la Crossul H. Mușetescu.

Ținuta de sport: tricou, pantaloni și pantofi, este de asemeni obligatorie. Tricoul va fi în culorile asociației pe care o reprezintă.

S'au primit înscrierile echipelor: Stadiul Român, Viforul Dacia, Venus, C. F. R., Pebe, I.A.R., S.S.S.G.B.V.

Primele înscrieri în vederea campionatului de marș

Campionatul național de marș fixat pentru 8 Noembrie, ora 10 se anunță sub frumoase auspicii.

Până în prezent, s'au primit înscrierile mărșăluitorilor dela cluburile: Victoria, Stadiu Român, Pebe, etc.

Campionatul se va desfășura pe 25 km. iar cursa cuprinde trei categorii.

Comisia de marș se ocupă cu organizarea acestei competițiuni luând o serie de măsuri pentru deplina reușită a acestui campionat.

Traseul a fost fixat pe un circuit în jurul parcului U.F.S.R. și strandul Kiseleff.

De pe pistă...

Atleții jugoslavi *nu au întrerupt activitatea, în ciuda timpului înaintat.*

Atleții clubului Hajduk din Split au întâlnit pe studenții lui G. W. F. Dalmația, într'un match care s'a disputat la Zara.

Iată rezultatele atleților jugoslavi:

100 m. Despot 11 s.6;

400 m.: Despot 51 s. 8; prăjină: Sorovi3i 3 m. 60; disc: Kenici 39 m. 55, triplu salt: Paut 13 m. 52.

Traseul pe care se va alerga crossul „Mihail Eliescu"

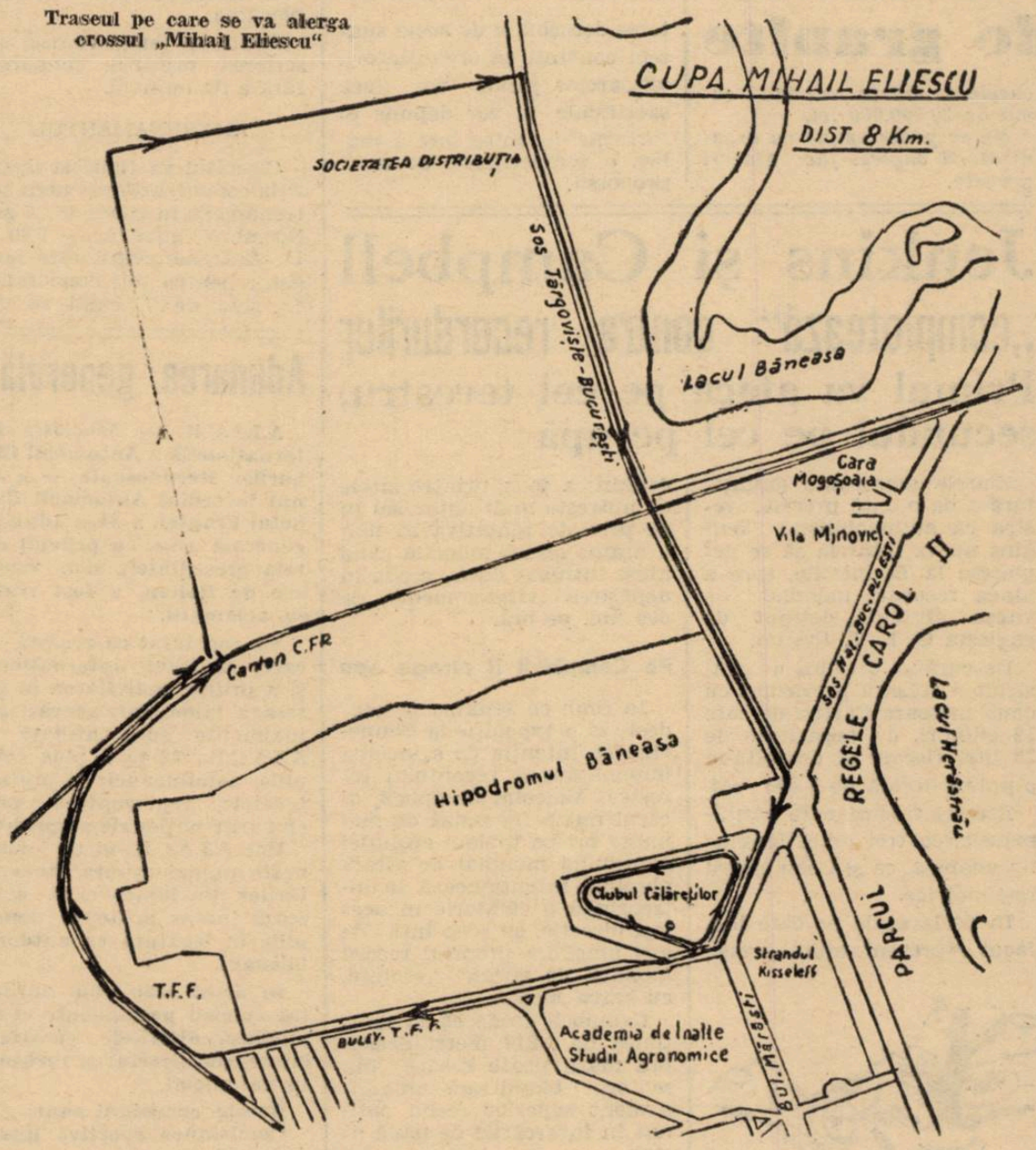

RUGBY

Mari pregătiri în vederea finalei cupei „G-ral Gabriel Marinescu"

Finala Cupei „General Gabriel Marinescu", constitue marele eveniment al sportului cu balonul oval.

In vederea matchului dela 8 Noembrie, așteptat cu înfrigurare de amatorii de rugby, se fac pregătiri intense, federația pe deoparte ocupându-se cu organizarea și propaganda, iar cele două cluburi pregătind echipele în vederea marie bătălii.

PROPAGANDA PE PRIMUL PLAN

Ca în toți anii, finala Cupei „General Gabriel Marinescu" constitue un excelent mijloc de propagandă în favoarea sportului cu balonul oval.

In acest sens, s'a hotărît ca toți școlarii și premilitarii în uniformă, să aibă intrarea gratuită; toți vor intra prin strada Isvor.

Deasemenea s'a hotărât să se distribue jucătorilor tineri din cluburile afiliate un număr de bilete gratuite care se pot ridica dela d. A. Ghimpețeanu, casierul F. R. R.

PROGRAMUL ZILEI DE 8 NOEMBRIE

Programul zilei de 8 Noembrie are următoarea înfățișare:

Venus-R. C. R., ora 13,30; arbitru lt. Iuscinski.

Tennis Club Român-Viforul Dacia, ora 15; arbitru Mărășescu, ajutat de d. B. Brănișteanu și Ștefănescu.

D. GENERAL GABRIEL MARINESCU VA DA LOVITURA DE INCEPERE

Tradiționala lovitură de începere va fi dată de d. general G. Marinescu, donatorul trofeului.

Matchul se va desfășura într'un cadru festiv.

Au fost invitați d-nii: general Dombrovski, primarul general al Capitalei, G. Plagino, președintele U.F.S.R. și alte personalități din lumea sportivă românească.

Hand-ball

Etapa matchurilor tari

Turnverein întâlnește azi Viforul Dacia

Ziua a patra a campionatului regional, este rezervată întâlnirilor echilibrate și foarte înverșunate.

Pe terenul Velodrom se va desfășura astăzi după amiază, partida oficială dintre Turnverein și Vif. Dacia.

Echipa Turnverein luptă pentru refacerea terenului pierdut în partidele anterioare.

Vif. Dacia cu moralul ridicat după victoria dela Ploești, așteaptă cu optimism această întâlnire.

E greu de anticipat cine va eși învingător din această palpitantă întâlnire, care va începe la 15,30 și va fi condusă de d. Manișoreanu.

C. F. R. IN DEPLASARE VA JUCA CU PRAHOVA

La Ploești echipa feroviarilor va înfrunta mâine, merituoasa echipă locală Prahova.

Având în vedere că echipa campionilor regionali, susține primul match la Ploești, echipa gazdelor și-a propus a le face o primire cât mai frumoasă.

Pentru a se da o mai mare amploare acestei întâlniri, partida se va juca ca deschidere la matchul de foot-ball dintre C. F. P. V. și Sp. Studențesc.

In vederea acestei importante întâlniri de hand-ball, echipele s'au pregătit cu mare atenție.

După ultimile rezultate înregistrate de adversari, se pare că feroviarii sunt favoriții întâlnirei.

Prahovenii după eșecul de Duminică, vor căuta să se reabiliteze luptând pentru un rezultat mai bun.

Partida se va juca pe stadionul Regele Carol II, la ora 13,45 și va fi condusă de d. Galter.

Cu conducerea matchului C. F. R.—Prahova, ce se va juca la Ploești, a fost delegat d. Galter, în locul d-lui prof. Lier, care este indisponibil.

❖

Matchul oficial V. S. C.—I. P. P., a fost amânat pentru o dată ce se va anunța ulterior.

❖

Echipa C. F. R.-ului ce va juca cu Prahova la Ploești, pleacă Duminică dim. la ora 11 din gara de Nord.

Aeromodelismul, un nou sport
care va cuceri masele tineretului
O vizită la centrul național din Capitală

Fără îndoială tineretul de azi este chemat să-şi întrebuinţeze timpul liber de acum, elev de şcoală primară sau liceu, să ajungă încă din pragul adolescenţei un om format, un soldat permanent pregătit; să se realizeze construcţia unui cetăţean cu adevărat modern, de o concepţie complectă. Copilul din zilele noastre nu mai ajunge la vârsta de 15 ani cu câteva idei de gramatică şi obişnuit doar cu avântarea trotinetei şi urmărirea înverşunată a cercului pe trotuar; el bate acum paşii brav, cu aer voinic în cadenţă militară cântând cu suflet tare „Pe-al nostru steag", „Trei culori...", face sport, se ocupă de mecanică, de aviaţie, îl preocupă problemele vii, cu un cuvânt intră în viaţa practică dela cea mai fragedă vârstă — voluntar. Este o activitate de creştere a tineretului într'o disciplină activă nouă, de îndrumare pe calea interesului naţiunei întâi.

Tineri şi tinere, pasionaţi ai aeromodelismului, ocupându-se cu construcţia aeromodelelor, în atelierul centrului naţional, din Capitală.

Aşa o cer timpurile şi la noi trebue să se lucreze cu eforturi duble dat fiind că sunt ţări care au luat-o cu mult înainte, având rezultate excepţionale.

Una din preocupările de căpetenie a conducerii aviaţiei noastre este creşterea tineretului într'un spirit de preţuire a aviaţiei, să prindă acel „spirit aviatic" cum se numeşte în termeni obişnuiţi o psihoză a maselor îndreptate în acest sens.

Pentru aceasta, ţările cu o aviaţie desvoltată ca Anglia, Statele Unite, Germania, Italia, Franţa, şi chiar altele mai mici, au recurs la propaganda printre tineret, care a dat rezultate uimitoare. Mijlocul principal a fost şi este aeromodelismul, care constă din construirea şi lansarea de către copii a micilor avioane, — planoare sau motor cu cauciuc. E un fel nou „de-a joaca aviaţiei", însă cu ce rezultate...

Federaţia Aeronautică Regală a României, de acord cu M. A. M. şi direcţia aviaţiei civile, a pornit o mare campanie pentru cucerirea tineretului pentru aeromodelism.

Este un sport frumos, instructiv şi deloc periculos.

Avem nevoe de cât mai mulţi oameni pentru aviaţie, şi pentru aceasta cei ce vor deveni aviatori trebue să fie mai întâi câştigaţi sufleteşte pentru a fi buni sburători.

Printre măsurile luate de F. A. R. R. în împlinirea acestui scop, una, şi poate cea mai importantă, a fost crearea unui:

CENTRU NAŢIONAL DE AEROMODELE

O instituţie nouă menită să devie cel mai drag loc de întâlnire pentru tineretul nostru. A. fost instalată prin străduinţele depuse de F. A. R. R., în frunte cu d. secretar general Egon Nasta şi ing. N. Codreanu, preşedintele comisiei de aeromodelism, în imobilul din str. Berthelot nr. 10, deasupra sălii A. C. T. Este primul centru de aeromodele din ţara noastră, unde tineretul va putea veni să-şi ia toate informaţiunile şi învăţămintele necesare pentru construirea unui model redus de avion, capabil să planeze în aer.

Centrul naţional de aeromodele din Bucureşti este o secţiune a Federaţiei Aeronautice Regale a României, creiată pentru iniţierea şi îndrumarea tineretului din întreaga ţară în construcţiunea de modele reduse de planoare şi avioane. El va fi inaugurat mâine cu tot fastul cuvenit.

O VIZITĂ IN STRADA BERTHELOT

este din cele mai interesante şi instructive chiar pentru un ins matur. Organizatorii n'au neglijat niciun amănunt, încât cercetând toate secţiunile rămâi cu o impresie clară de cunoaştere a aviaţiei la începuturile sale. Eşti oarecum familiarizat cu problemele de sbor. Muzeul-expoziţie permanentă de modele reduse de avioane şi părţi de avioane, împodobeşte una din spaţioasele săli ale Centrului. Minunat aranjate toate micile aparate, constitue o oglindă fidelă a ceeace poate produce o mână harnică de copil. Cel care a construit unul din aceste modele nu este un maestru ci un elev de liceu. El şi-a făcut prin aceasta lucrul manual cerut de programa analitică a şcoalei, modelul este o jucărie minunată, iar realizatorul lui a fost câştigat definitiv pentru aviaţie. Satisfacţia orgoliului este incomparabilă atunci când aparatul său a reuşit să sboare 4-500 metri. Nu-i realizatorul acestei mici minuni?...

O bibliotecă asortată cu tot felul de studii asupra aeromodelismului, în toate limbile, planuri de construcţie, schiţe, reviste de specialitate, puse la dispoziţia tinerilor pentru informaţii şi cercetare, ocupă o altă încăpere...

Dar nu aceasta constitue partea cea mai interesantă a... interesantului centru. Aci sunt puse în stare de funcţionare şi cele mai bine echipate ateliere de construcţie din ţară. Există atelierul laborator al Centrului în care se lucrează modele noi, originale, se experimentează noile tipuri obţinute de aeromodelişti şi cele construite după planuri streine; aci se decide dacă s'a reuşit un model nou şi lansarea planurilor în mii de exemplare.

Cele două ateliere ale Asoc. aviatice A. R. P. A. şi C. F. R. furnică de activitate. Toţi pereţii sunt încărcaţi de modele reduse de toate tipurile şi fazele, construite de tinerii membri ai cercurilor. In aceste ateliere tineretul organizat în cercuri poate lucra la orele ce convin fiecăruia, sub conducerea instructorilor organizaţi.

Tot acest centru, cu instalaţiile lui, va servi ca local de şcoală pentru formarea instructorilor, ce vor conduce apoi cercurile de aeromodelişti de pe tot întinsul ţării. Străjerii aeromodelişti se vor instrui tot la acest centru, care va forma pe instructorii comandanţi aeromodelişti. In acest sens a şi intervenit o înţelegere între conducerea aviaţiei şi comandamentul Străjii Ţării.

Centrul FARR va fi astfel un focar de difuzare a aeromodelismului în întreaga ţară.

DEPOZITUL DE MATERIALE

Una din marile greutăţi întâmpinate de toţi amatorii de construcţiuni aeronautice reduse a fost dela început lipsa de materiale de construcţie şi de planuri. Rar dacă se găseau în comerţ aceste materiale şi atunci cu preţuri exagerate.

Acest obstacol în calea desvoltării minunatului sport al aeromodelismului, a fost înlăturat prin creiarea pe lângă centru a unui depozit de materiale lemnoase, de cauciuc, hârtie specială ce serveşte la înveliş, etc. — deobiceiu aduse din străinătate. Tot aci se găsesc tot felul de planuri şi schiţe, cu preţurile controlate de FARR.

UN PROGRAM AEROMODELIST IMPRESIONANT

In câteva cuvinte am arătat ce este centrul naţional de aeromodele, care are misiunea să fie un adevărat diriguitor practic al întregei activităţi în acest domeniu, în întreaga ţară.

In anul viitor alte astfel de subcentre vor fi create în restul ţării. Deasemenea, astăzi avem circa 76 de cercuri în ţară, cu circa 2000 membri, iar pentru la anul sunt prevăzute în total 200 de cercuri cu circa 5000 de membri.

In modul acesta, lucrându-se cu râvnă, aeromodelismul va fi în curând un sport la modă.

ION VELICIU

Meeting aviatic Duminică la Timişoara

Timişoara, 4 (prin telefon dela corespondentul nostru). — Duminică dimineaţă va avea loc pe aerodrom un mare meeting aviatic.

Cu acest prilej, se va face botezul avionului „Timişoara" iar Max Manolescu va executa acrobaţii.

Astă seară la Galaţi

Dumitru Panaitescu va boxa cu Al. Marinescu

Astăseară la Galaţi se desfăşoară o reuniune în care Dumitru Panaitescu, campionul României la categoria muscă va căuta să-l snopească pe învingătorul lui de acum 3 luni, boxeurul Alexandru Marinescu.

Reuniunea are pentru Galaţi, interesul ei, deoarece Panaitescu este un fiu al oraşului dunărean.

Pentru majoritatea sportivilor matchul nu interesează de cât numai dacă Marinescu ar câştiga a doua oară; lucru de altfel imposibil.

PROGRAMUL REUNIUNII

Iată cum a fost alcătuit programul matchurilor de astăseară:

Vasile Cojocaru (Galaţi)—Gheorghe Bidrinski (Bucureşti).

Aurelian Jercan (Galaţi) — Constantin Tutoianu (Bucureşti).

Marin Moscu (Galaţi)—Mihail Maţarin (Bucureşti)

Niculae Panaitescu (Galaţi)—Gheorghe Cojocaru (Bucureşti).

Ali Bagdat (Galaţi) — Gheorghe Dulgheru (Bucureşti)

Constantin David (Galaţi)—Aurel Weintraub (Bucureşti).

Grigore Jelesneac (Galaţi)—Ludovic Sângheorghe (Bucureşti).

Vasile Boanţă (Galaţi)—Petre Ionescu (Bucureşti).

Alfons Meski (Galaţi)—Gheorghe Georgescu (Bucureşti).

MATCH PROFESIONIST

10 reprize a 3 minute

Dumitru Panaitescu — Al. Marinescu, revanşă.

In jurul matchului cu Morejon

Spovedania lui Mielu Doculescu

Acum când uitarea şi-a întins vălul ei peste patimile isvorâte ca urmare a încheerii şi disputării matchului Morejon — Doculescu, se cuvine să deschidem un capitol şi să dăm ascultare învinsului de acum o săptămână.

MATCHUL NU A FOST ARANJAT

Frica tuturor — ne-a declarat Mielu Doculescu — era ca matchul să nu fie aranjat...

Acest lucru m'a întristat grozav; am învăţat boxul în mod cinstit la şcoala maeştrilor Jean Constantinescu şi Cristache Negoiţă şi cinstea celor doi maeştri mi-a intrat şi în sângele meu.

In viaţa mea n'am aranjat vre-un match şi am acceptat totdeauna lupta cinstită.

Nici de data aceasta nu-mi stătea în caracter să înşel lumea printr'un match „vorbit".

ASIGURARI DATE PREŞEDINTELUI JURIULUI

Am fost profund mâhnit când preşedintele juriului mi-a cerut să-i declar ce este cu matchul meu.

Inainte de a mă urca pe ring i-am răspuns cu destulă demnitate că nu am aranjat matchul, şi l-am asigurat de aceasta, pe cuvântul de onoare al unui om, mai presus decât sportivul; pe un cuvânt de onoare pe care d. preşedinte al juriului putea fi convins că nu aveam de gând să-l calc, şi d-sa şi eu fiind destul de conştienţi de instrucţia morală primită la o anumită şcoală de azi, unde am învăţat să-mi păstrez cuvântul dat.

D-sa primind acest cuvânt de onoare s'a arătat în deosebi de emoţionat şi mi-a mulţumit pentru grija pe care i-o ridicam de pe suflet...

MATCHUL

Matchul, după cum a scris de altfel întreaga presă, până în momentul abandonului meu, se desfăşura în favoarea mea.

O LOVITURA DATA IN GURA DAR NEDUREROASA

Dintr'un upercut dat însă foarte uşor, Morejon mi-a crăpat un dinte în faţă.

Lovitura nu a fost dureroasă, dar extrem de impresionabilă.

Pentru aceasta am hotărît să stau jos până la 9, pentru a-mi verifica starea danturii mişcând buzele asupra lor.

ENERVAREA

A venit apoi actul care a produs sfârşitul matchului.

Un organizator s'a dus la preşedintele juriului şi i-a şoptit ceva la ureche; imediat speackerul s'a urcat pe ring şi i-a dat avertismentul lui Morejon pentru nesinceritatea luptei...

Când am văzut toată această manevră, când un cuvânt de onoare foarte scump mie mi-a fost luat în deşert chiar de acela care trebuia să mă înţeleagă mai mult decât toţi ceilalţi; când un organizator a influenţat un juriu de oameni nepărtinitori, am spus: nu mai boxez!

I-am împărtăşit maestrului meu Cristache Negoiţă supărarea şi enervarea mea şi maestrul care m'a înţeles tot atât de bine ca şi alţii, a aruncat buretele.

Astfel s'a terminat un match pe care puteam să-l continui.

Dar nu înţeleg să boxez sub marca presupusei şarlatanii...

N'am fost în viaţa mea un şarlatan şi nici nu voi fi...

Incă odată stărui să declar că n'am fost lovit ca să abandonez.

Frank Harsen va boxa cu Camille Yvet

Campionul Franţei, Frank Harsen va boxa la 20 Noembrie pe arena Hipodrome din Lille cu Camille Yvet.

Matchul se va desfăşura pentru titlul naţional.

Arbitrul turc care a condus matchul Pera-Unirea Tricolor

descalificat pentru rea credință!

Oborenii vor juca din nou la Istanbul la 19 și 20 Noembrie

Sonny Niculescu și Dinescu au sosit eri. Ce formație vor opune uniriștii în matchul revanșă de azi cu Pera

Istanbul, 4 (prin telefon dela trimisul nostru special). — **Astăzi dimineață la orele 11.30 au sosit jucătorii români Sonny Niculescu și Dinescu, pentru a întări echipa Unirei Tricolor care se află în turneu.**

Deoarece vaporul a sosit cu o oră mai de vreme decât era prevăzut în itinerar, jucătorii n'au fost întâmpinați de nimeni. Când au sosit oborenii, cei doi jucători se plictisiseră și era cât p'aci să plece cu un marinar român spre hotelul unde este găzduită echipa Unirei Tricolor.

Marea a fost liniștită, astfel că Sonny și Dinescu au călătorit foarte bine.

MARE INTERES LA ISTANBUL

Matchul revanșe cu Pera, care are loc mâine la ora 15, este așteptat cu viu interes de toată lumea. Această revanșe pasionează în mod deosebit.

Timpul este splendid, iar jucătorii români sunt bine dispuși. Boteanu este complect restabilit.

FORMAȚIA UNIREI TRICOLOR

In matchul de mâine, echipa română va alinia următoarea formație :

Iliuță (Zamfir) — Petrescu, Sucitulescu — Florea, Anghelache, Boteanu — Dinescu, Alecu Andrei, Sonny Niculescu, Câmpeanu, Lulu Mihăilescu.

Rezerve: Cristescu și Teodor Octavian.

Este foarte probabil ca Florea să joace o repriză extrem dreapta — dacă Dinescu nu va corespunde — și Cristescu half dreapta.

CONSULUL ROMÂNIEI VA ASISTA LA MATCH

La întâlnirea revanșe cu Pera va asista și consulul României la Istanbul.

O ATRACȚIE: ȘIȘLI — UNIREA TRICOLOR

Duminică, echipa română va înfrunta teamul armenilor Șișli, campioana pe acest an a grupărilor neafiliate.

rândurile acestei for- i activează și un negru anab, fost jucător la Ra- Club Paris.

ealtfel, această partidă meşte un interes deosebit.

OBORENII JOACĂ ȘI IN NOEMBRIE LA ISTANBUL

In cursul zilei de astăzi, românii au primit o nouă ofertă și anume pentru datele de 19 și 20 Noembrie, când va fi bairam, mare sărbătoare a turcilor.

ARBITRUL PRIMULUI JOC CU PERA DESCALIFICAT

PARTIDA CU PERA, CARE S'A DISPUTAT DUMINICA TRECUTĂ, A AVUT UN EPILOG SENZAȚIONAL: ARBITRUL CARE A CONDUS CU O VĂDITĂ REA CREDINȚĂ IN DAUNA ROMÂNILOR, A FOST DESCALIFICAT DE FEDERAȚIE.

CEEACE A PRODUS O VIE SATISFACȚIE IN TABĂRA ROMÂNILOR.

— N. Sucitulescu —

Reuniunea pe pistă din nou amânată

Ploaia căzută în noaptea de Joi spre Vineri a făcut pista velodromului din șoseaua Ștefan cel Mare, din nou impracticabilă.

Cu toată vremea primăvăratecă de eri, pista a rămas moale și la antrenament alergătorii au constatat că este imposibil să fie utilizată.

In consecință, organizatorii au fost siliți să se pronunțe pentru o nouă amânare. Data probabilă : Duminică 13 Noembrie.

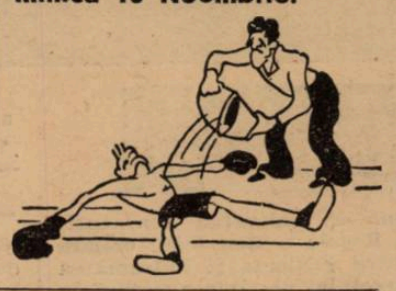

Fiind numit atașat militar la Roma

d. C-dor Preda Fundățeanu

a demisionat dela F. R. S. N. In locul d-sale va fi numit

d. c-dor Păiș

Sub președinția d-lui c-dor adj. Preda Fundățeanu, s'a ținut aseară comitetul federal al F. R. S. N.

Cu această ocazie, d. c-dor Preda Fundățeanu, președintele F. R. S. N., anunță că fiind numit atașat militar la Roma este nevoit să părăsească țara, deci nu va mai putea să se ocupe de interesele sporturilor noastre.

In acest scop d-sa propune și comitetul aprobă ca d. ing. Iliescu-Brânceni, vicepreședintele federației, să gireze conducerea până la numirea noului președinte al federației, care se pare că va fi d. amiral Păiș.

Federația greacă

a acceptat datele de 8, 10 și 13 Ianuarie propuse de F.R.F.A.

Astfel că turneul echipei naționale în Orient se va face în mod cert. Forul nostru tratează și pentru un match la Istanbul

In numărul nostru de eri am anunțat că F.R.F.A. — neprimind răspunsurile așteptate din partea federației elene și egiptene — va trimite câte o telegramă la Athena și Cairo, pentru a urgenta răspunsurile. Se știe că forul nostru tratează pentru câteva jocuri ale echipei României în Grecia și Egipt pentru la iarnă.

Iată însă că eri s'a primit la F.R.F.A. o telegramă din Grecia cu următorul conținut:

„ACCEPTAM DATELE PROPUSE STOP SCRIEȚI — FOOTBALL".

Reamintim că F.R.F.A. a propus datele de 8, 10 și 13 Ianuarie și, cum se vede, grecii le-au acceptat.

La 8 Ianuarie se va disputa matchul Grecia-România, iar la 10 și 13 jocuri între combinate.

De remarcat că primele două partide vor avea loc la Atena, iar al treilea la Pireu.

TURNEUL ESTE ASIGURAT

Cu acest răspuns al grecilor, turneul în Orient al echipei naționale a fost asigurat. Astfel că se va desfășura în mod sigur.

Federația turcă a acceptat datele propuse de forul nostru, adică 25 și 28 Decembrie (la Ankara) și 1 Ianuarie (la Smirna). Astfel că sunt perfectate șase jocuri, cu care turneul se va face.

ALTE JOCURI IN PERSPECTIVA

Pe lângă aceste matchuri, FRFA mai are în perspectivă și altele, la Beyruth și în Egipt.

In prezent se așteaptă răspunsurile necesare, astfel că nu se poate vorbi ca de un fapt cert.

UN AL PATRULEA MATCH IN TURCIA ?

In intenția F.R.F.A.-ului este ca la întoarcerea spre țară să perfecteze un al patrulea joc în Turcia și anume la Istanbul.

In cazul când tratativele cu Egipt și Beyruth vor eșua, matchul dela Istanbul va avea loc între 15 și 21 Ianuarie.

In acest sens se va propune federației otomane.

CAND PLEACA EXPEDIȚIA ROMANA

Caravana românilor va părăsi țara la 22 Decembrie și va ajunge la Ankara la 24 Decembrie.

Programul matchurilor de rugby

Categoria onoare

Sportul Studențesc — R. C. B. teren I, U. F. S. R., ora 15, arb. Camil Ion.

St. Român — C. F. R., teren II, U. F. S. R., ora 15, arb. d. V. Fanella.

Venus — R. C. 13, teren III, U. F. S. R., ora 15, arb. lt. Ocheșanu.

PROMOTIE

Av. Sportiv — Sp. Studențesc, teren II, ora 10,30, arb. R. Cezianu.

Venus — R. C. 13, teren III, ora 10,30, arb. I. Popovici.

C. F. R. — Victoria, teren I, ora 10,30, arb. I. Buzoianu.

CATEGORIA II-a

Vif. Dacia — St. Român, teren I, ora 9, arb. F. Brănișteanu.

Venus — T. C. R., teren II, ora 9, arb. I. Anastasiade.

Sportul Studențesc — Victoria, teren III, ora 9, arbitru Tita Rădulescu.

Sportman și luptător

PAULINO UZCUDUN, fost campion de categorie grea al Europei, după ce a servit ca voluntar în falanga naționalistă sponiolă, ocupă acum postul de paznic la un lagăr de prizonieri.

O căsătorie . . . pugilistică

Profesionistul Dumitru Doicescu, își serbează astăzi căsătoria civilă cu d-ra Marioara Rădulescu.

Urăm tinerilor căsătoriți viață fericită.

Anglia va participa

pentru prima oară — după războiu — la turneul olimpic de football dela Helsinski

Un redactor al ziarului „Paris Soir" a avut ocazia să stea de vorbă cu d. M. Frenckell, directorul stadionului olimpic dela Helsinski, și unul dintre personalitățile de seamă ale sportului finlandez, care a declarat că Anglia va trimite o echipă de football la Olimpiada dela Helsinski.

Iată ce declară d. M. Frenckell:

— La Londra am avut ocazia să vorbesc cu lordul Buckley, membru în comitetul olimpic englez și cu d. Pickford, președintele federației de football. Rezultatul acestor convorbiri este că după toate probabilitățile, footballul englez va participa — pentru prima oară după războiu — la jocurile olimpice. Prezența britanicilor la Olimpiada dela Helsinski desigur ar însemna o mare senzație. Dealtfel turneul de football se anunță extrem de atractios. Scontăm participarea a 20 de națiuni, față de cele 18 câte au luat parte la turneul dela Berlin. Printre aceste națiuni vor figura și reprezentativa soccerului sud-american: Uruguay, Brazilia și Peru.

Matchurile preliminare ale acestui turneu ar urma să se desfășoare la Tallin, în Estonia, iar turneul propriu zis în Finlanda, începând dela 23 Iulie.

Editura Societății Anonime „Universul". Bucuresti—România

BIBLIOTECA „ASOCIAȚIUNII" SIBIIU

Taxa poștală plătită în numerar conform aprobării dir. g-rale p. t. t. nr. 70.346 938.

2 LEI

UNIVERSUL

12 PAGINI

233-1938

Redacția și Administrația: Palatul „UNIVERSUL", str. Brezoianu 23—25. Telefon: Centrala: 3.30.10; Redacția: 4.21.81. Redactor responsabil EUGEN DUMITRESCU

Proprietar: „Universul S. A. Administrator delegat STELIAN POPESCU Înscris sub No 167 Trib. Ilfov

Nr. 233. — Anul I ● BUCUREȘTI. — Luni 7 Noembrie 1938

ABONAMENTE: 3 luni Lei 1?0 | 6 luni Lei 2?0 | 1 an Lei 5?0

Divizia națională A

La a IX-a etapă

clasamentul prezintă urmele unei bătălii ce se anunță unică

Astăzi, o zi calmă în aparență. Venus-UDR și Juventus-F. C. Carpați pe Splai Matchurile zilei la Timișoara și Cluj

Pe măsură ce turul diviziei naționale A se apropie de sfârșit — și nu mai sunt decât trei eape, — lupta — cu excepția primului loc pentru moment — se îndârjește, devine din ce în ce mai palpitantă, iar clasamentul suferă cele mai mari și mai variate modificări.

Una din etapele dela care așteptăm lucruri mari în sensul că clasamentul iar va fi supus unor metamorfozări radicale, dar numai pentru o săptămână, se va desfășura astăzi după amiază.

Se va disputa următoarele jocuri :

București: Venus — U. D. R.
Juventus — F. C. Carpați.
Timișoara: Ripensia — Rapid.
Ploești: Tricolor C. F. P. V. — Sp. Studențesc.
Cluj: Victoria — A. M. E. F. A.
Arad: Gloria — Chinezul.

Etapă, deci, care — ținând seamă de avantajul terenului — trebue să dea câștig de cauză echipelor gazde.

Dar, căci mereu se opune un „dar", etapa nu exclude deloc surprizele și asemenea rezultate pot avea efecte din cele mai diverse asupra actualului clasament, care se prezintă astfel :

1.	Venus	8	5	3	0	21: 7	13 (3)
2.	Ripensia	8	4	3	1	25:12	11 (5)
3.	A.M.E.F.A.	8	4	1	3	20:21	9 (7)
4.	F. C. Carpați	8	3	3	2	13:12	9 (7)
5.	Juventus	8	4	0	4	18:15	8 (8)
6.	Sp. Studențesc	8	3	2	3	13:17	8 (8)
7.	Rapid	8	2	3	3	11: 8	7 (9)
8.	Chinezul	8	2	3	3	18:20	7 (9)
9.	Victoria	8	3	0	5	17:17	6 (10)
10.	Tricolor CFPV.	8	3	0	5	8:19	6 (10)
11.	Gloria	8	2	2	4	8:17	6 (10)
12.	U. D. R.	8	1	4	3	8:13	6 (10)

Ce așteptăm de la această etapă ?

Considerând rezultate normale, așteptăm victoriile : Venusului, Ripensiei, Chinezului și Victoriei, matchuri nule la Ploești și București.

Dar surprizele nu sunt excluse la Juventus—Carpați, Ploești, Timișoara și Arad.

Să așteptăm numai până deseară.

Lucian Popescu a plecat la Paris

Boxeurul Lucian Popescu, a plecat la Paris, eri cu rapidul Ardeal.

La gară a fost condus de numeroși prieteni.

Fostul campion al Europei, după cum am anunțat, va boxa în Franța sub manajamentul lui Leon Bellières.

După Sonia Henie

Megan Taylor va deveni profesionistă

Londra, 5. — Campioana mondială de patinaj artistic Megan Taylor — care a cucerit anul trecut acest titlu în mod surprinzător înaintea compatrioatei sale Cecilia Colledge — a declarat ziariștilor că a semnat un contract cu un regisor din Hollywood, și va turna câteva filme.

Pentru primul ei film, Megan Taylor va primi suma de 1000 lire sterline (lei 800.000).

Inainte de a pleca la Hollywood, Megan Taylor va întreprinde un lung turneu prin Europa.

Azi la poligonul A.N.E.F.

Concursul de tir pentru cupa Mirea și Dan Bădulescu

Azi, începând dela ora 8,30, se va disputa, în poligonul de tir dela A. N. E. F., primul match de tir pentru cupa donată de Geo Mirea și Dan Bădulescu, campionii României și balcanic, la carabină tir redus.

Condițiunile de participare: arma liberă, cal. 22. Lang Riffe, distanța 50 m. poziția culcat nerezemat 50 focuri în zece ținte olimpice.

Cupa va fi atribuită trăgătorului care va întruni în ambele matchuri (cel de al doilea matchi se va trage în ziua de 13 Noembrie 938, ora 8,30) cele mai multe puncte.

Inscrierile se primesc, în ziua concursului pe poligon, până la ora 8,15.

O scenă caracteristică din campionatul englez. Fundașul Oakes, dela Charlton Atheltic, voind să intervină, a alunecat și a căzut, astfel că înaintașul advers, Smith, dela Brentford, trage nestingherit la poartă

„Minunea" dela Sofia

La un match de football cu 1000 spectatori

nu s'au încasat decât... 3 leva

Cu ocazia matchului A. C. 23—F. C. 13, disputat zilele trecute la Sofia în cadrul campionatului național al Bulgariei, s'a petrecut un caz, care a pus la încercare perspicacitatea conducătorilor ambelor echipe.

Din cauza timpului foarte urît, au fost de față la match numai 1000 de spectatori. După socotelile făcute dinainte, matchul ar fi trebuit să dea încasări de minimum 10.000 leva (socotindu-se 10 leva un bilet.

Nu mică a fost însă mirarea conducătorilor când, după match, s'a constatat că nu s'au încasat decât 3 leva.

Interesant este că în tot cursul matchului casele au fost deschise, iar terenul a fost înconjurat de un cordon pe jandarmi.

Cum au ajuns 1000 de spectatori pe teren și cei 3 leva în casă e un mister, care nici până acum n'a fost clarificat.

La ora 9 pe lacul Herăstrău

Campionatele de canotaj de toamnă

Azi pe lacul Herăstrău, la debarcaderul U. C. B. din Parcul Regele Carol II, cu începere dela ora 9 dim., se vor desfășura regatele de toamnă, pentru vele, rame și vâsle.

Regiunea București, al cărei președinte este d. col. Panaitiu, își va câștiga, cu această ocazie, noi merite.

Sporturile nautice, care până mai deunăzi erau complect necunoscute, au început să fie gustate de marele public.

In vara acestui an, de pildă, la concursurile regionale de canotaj, au asistat peste zece mii de spectatori.

In străinătate, însă, in Anglia sau Germania, de exemplu, la asemenea concursuri asistă sute de mii de sportivi.

Chiar vecina noastră Polonia, deși posedă un litoral foarte mic, numără peste 60.000 membri ai federației de canotaj și yachting.

Râurile țării noastre au fost străbătute, in fiecare an de zeci de astfel de ambarcații, care purtau culorile statului polonez, încât, azi țăranii noștri, de pe malurile apelor, cum zăresc grupuri ae bărci, te întâmpină, cu: „vin polonezi".

Concursurie de azi, vor fi ultimile din acest sezon și se anunță foarte disputate, deoarecare toți canoteurii vor să-și afirme supremația; și acum, la finele sezonului, se va începe a se tranșa vechi rivalități.

Pe cluburi, Metropola, care posedă un material uman și tehnic admirabil, va câștiga cele mai multe probe.

La proba de caiac, B. N. R., S. E. T., Distribuția și C. F. R.-ul vor lupta să întunece aureola asociației Dor de Ducă, învingătoarea dela campionatele naționale.

PROGRAMUL PROBELOR TEHNICE

La ora 9, se va disputa finala regatei de yole olimpice, iar la ora 10.30, vor începe regatele de rame și vâsle, — care programează:

1. Concursul de skiff o persoană.

2. Concursul de skiff două persoane.

3. Concursul de caiac dublu domni.

4. Concursul de skiff două persoane mixt.

5. Concursul caiac dublu doamne.

6. Concursul de skiff 4+1 domni.

7. Concursul de caiac dublu mixt.

Distanța parcursă va fi de 100 m.

JURIUL ȘI OFICIALII

Juriul concursului va fi format din d-nii Col. Panaitiu, președinte, Tică Rădulescu și Spiridon Foca, membri.

Starter: lt. Dumitrescu, Cronometrori: prof. Camil Morțun, C. Leoveanu și ing. Kiki Dumitrescu.

CUPE ȘI PREMII

Concursurile vor fi dotate cu cupa N. Caranfil, o cupă pentru caiac, și plachete și diplome pentru primele tocuri.

Turnverein a învins Vif. Dacia cu 7-4 (6-2)

Pe terenul Velodrom s'a jucat eri matchul oficial dintre Turnverein și Vif. Dacia.

Echipa Turnverein prezentând formația complectă și bine antrenată a dispus categoric de adversar.

Din primele minute de joc se remarcă superioritatea echipei Turverein, care chiar dela începutul celor 10 minute reușește să conducă cu 4—0.

Viforul Dacia își revine cu greu, căci înaintarea ineficace nu poate fructifica situațiile bune create în fața porții.

Repriza se termină cu un avantaj de patru puncte în favoarea „albilor'.

La reîncepere partida pierde din spectualizitate, căci conform obiceiului Vif.Dacia începe a juca brutal.

Rezultatul este că Comănescu este eliminat din joc, pentru insulta arbitrului.

Acelaș lucru s'a întâmplat și cu Sterian, însă numai pentru câteva minute, căci revine în joc.

Partida continuă sub o atmosferă încărcată.

Turnverein slăbește alura și Vif. Dacia insistă tot mai mult, dar nu mai poate face nimic și rezultatul se termină cu 7—4 în favoarea echipei Turnverein.

S'au remarcat dela învingători Hahn, Galter și Fabritius.

Dela învinși au plăcut Fesci, Gociu și Megru.

A arbitrat bine d. P. Manișoreanu.

CICLISM

In legătură cu „cazul Gallien"

Câteva rânduri edificatoare

Sosirea în Capitală a ciclistului francez Pierre Gallien, — câștigătorul „Turului României" 1936, — a fost consemnată de aproape toate ziarele, cu vădită plăcere.

Insă unele au găsit de cuviință să-i aducă învinuirea că oaspele ar fi făcut ziarelor franceze, unele declarații defăimătoare cu privire la modul în care a fost tratat cu ocazia „Turului României".

Informația a redus pe tapet discuțiile încinse anul trecut pe chestiunea apariției în presa franceză a unor articole nepoliticoase, în legătură cu victoria lui Gallien în România.

Ca unii care i-am acordat atenție și, deci, nu l-am crezut capabil de asemenea mârșăvie, ne-am adresat forului de specialitate, știind că există o corespondență între acest for și... „inculpat".

Președintele „F.R.S.C."-ului, — declarându-se că e convins că Pierre Gallien n'a putut face asemenea declarații, ele având o altă origine, — ne-a pus la dispoziție câteva scrisori din care spicuim următoarele pasagii.

Intr'o epistolă scrisă la 20 Iulie la Pau, în Pirinei, în timpul „Turului Franței" 1937, Gallien spune :

„Vă rog să credeți, dragă domnule Canarache, că faptul de a nu putea participa la proba dvs., este o mare pedeapsă, căci îmi pregăteam o mare bucurie să-mi văd toți amicii și țara IN CARE AM FOST FOARTE BINE PRIMIT".

După „Turul Franței" Gallien îi trimite președintelui „F.R.S.C." o altă scrisoare dela Paris, în ziua de 2 August.

După câteva fraze în care își exprimă regretul că marea noastră probă nu se mai aleargă, Gallien continuă :

„Profit de ocazia pe care o am de a vă scrie și vă rog, dragă domnule Canarache, să binevoiți a nu da atenție celor câteva articole apărute în jurnalele franceze în ultimul timp, cu privire la șederea mea în țara dvs., anul trecut.

Eu nu aș vrea ca dvs. să mă credeți autorul unor bârfeli mai mult sau mai puțin fanteziste, strânse în 1935, la întoarcerea la Paris a predecesorilor mei.

Nu aș vrea să trec drept un ingrat și țin, în chip special, la simpatia prietenilor mei din România".

Cu acest prilej reamintim că, în adevăr, în 1935, celebra tripletă Bat, Fleuret Richebourg, care a abandonat după prima etapă, s'a plâns la întoarcerea lor la Paris, de „mizeriile" îndurate, de... orientalismul nostru în ciclism.

Presa noastră le-a răspuns usturător. Așa cum se cuvenea.

Și dacă niște presupuși cicliști, — care în primul rând au defăimat pedala lor prin submediocra comportare, — au putut face declarații nepolitice la adresa noastră, ca să-și scuze lamentabila lor... PERFORMANȚĂ (?) apoi este cu totul inadmisibil și de necrezut, că UN INVINGĂTOR e în stare de o asemenea murdărie.

Mai ales că i s'a dat o atenție deosebită, a fost instalat în cele mai bune hoteluri, i s'a dat alimentația care a dorit-o și cu care era obișnuit. Așa cum de altfel, în toți anii organizatorii au știut să se poarte cu toți oaspeții.

Probabil însă căracei confrați au rămas cu impresia neobrăzatelor declarații ale... celebrei triplete Bat - Fleuret - Richebourg.

Sau... poate că, „cotcarul" Bat, ca să-și motiveze abandonul după o etapă în 1936, (ca și în 1935) și deci isprava sa de cabotin, în comparație cu a lui Gallien, — a ținut să redeziteze unele inexactități. Mai mult : cum el nu mai putuse trage sforile de așa manieră încât să se mai învârtească și în 1937 de un voiaj, pe banii altora, în România (Gallien urmând să vie însoțit de elemente de valoare)! Bat care... e puțin ciclist și un „pui de lele" al Montmartre-ului, a difuzat iar unele insinuări, din motive care-l privesc.

Căci, trebuie să fie cineva nebun sau lipsit de cel mai elementar bun simț ca după ce a fost primit cum știu românii să primească să mai facă declarații defăimătoare.

Și despre Gallien nu se poate spune așa ceva.

De altfel fragmentele de scrisori de mai sus sunt edificatoare și noi am ținut să înlăturăm unele bănueli și păreri neplăcute despre un adevărat sportiv; și să răspundem numeroaselor întrebări și telefoane primite în acest sens, ca și celor care s'au grăbit să ne atragă atenția că ne-am ocupat prea mult de un „străin defăimător".

Nota noastră : *Și ca încheiere precizăm că stăm cu plăcere la dispoziția oricui va putea să ne facă dovada, — cu acte, precise, firește, nu cu vorbe, — despre culpabilitatea lui Gallien.*

Și în acest caz, promitem că noi vom ezita o clipă să ne schimbăm părerea (și să dăm replica cuvenită) părere pe care, până la proba contrarie, ne-o menținem bună.

— em. i. —

SPECTACOLE

ARO : Marco Polo, jurnal Fox și complectare colorată.
SCALA : „Adevărul îndrăcit" și jurnal Paramount.
CAPITOL : Quai des brumes, jurnal Metro Goldwyn.
CARLTON : Manechinul, jurnal nou Fox.
SELECT : Pépé le Moko.
TRIANON : Manuela, jurnal Paramount.
A.R.P.A. : Arme pentru China, cu Dolores Del Rio, jurnal și complectare.
FEMINA : Katia.
REGAL : „Aventurile lui Robin Hood" și jurnal Paramount.
PALACE BULEVARD : Extase, jurnal și complectare.
ROXY : Quai des brumes, jurnal Metro Goldwyn.
ELYSEE : Manuela și jurnal Paramount.
SAVOY : Spectacol de 3 ore ale iluzionistului Cantarelli.
CORSO : Atențiune d-le profesor, jurnal și complectare.
FORUM : Fac ce-mi place și Mi-am regăsit iubirea.
OMNIA : Căsnicia d-rului Allan și Pericol de moarte.
ATENEUL TEI : Lucreția Borgia și Eroul din Arizona.
EDISON : Insula Ocnașilor. O aventură în Paris Trupa Georgescu-Iași.
ONIC : Miraj, Diamantul Sultanului și jurnal.
LIA : Femeia diabolică și Fete de măritat.
MODEL : In slujba inamicului și Valea Tigrului.
FLORIDA : Mincluna Ninei Petrovna și Aur și femei.
MARNA : Sfidătorii aerului, Băieți în uniformă și Trupa de reviste Titi Mihăilescu.
AMERICAN : Stan și Bran alpiniști și Tigrul din Arizona.
MARCONI : Tura, zeița junglei, jurnal Paramount, complectare și revistă.
NISSA : Prinț și cerșetor și Gasparone.
PACHE : Mormântul lui Genghis-Khan și Frații Ritz șomeri.
FRANKLIN : Femeia diabolică și Scandal fără motiv.
VENUS : Prințesa Tarakanova și Frații Ritz șomeri.
DOINA : Iluzia cea mare și Nu plânge mamă.
SPLENDID : Șeicul și Liliacul.
GLORIA : Șeicul și Liliacul.
TRIUMF : S'a născut un imperiu și Insula Păcatelor.
NONI (fost Central) : Femei de noapte și Troika.
TOMIS : Blocada și Alarmă în noapte.
NERO : Prizonierul din Zenda și Cuceritorul.
PARIS : Casa din Malta, jurnal și complectare.
DIANA : Califul din Bagdad și Prin foc și sabie.
ODEON : Tu și eu și Sally Irene și Mary.
RAHOVA : Stan și Bran alpiniști și Tigrul din Arizona.
ILEANA : Proscrisul și A doua lună de miere.
DACIA : Proscrisul și Trăiește, iubește și învață.
LOLICA : Prințesa patinajului și Frații Marx la curse.
COTROCENI : Ingerul străzii și Parada nebunilor.
BARCELONA : Copilul și eleganta. Nebuniile tinereții și trupă de reviste.
AIDA (calea Rahovei 151) : Petru cel mare și Răsvrătita.
LUCIFER (Dudești 97) : Diligența însângerată și Perlele coroanei.
RIALTO (fost City) : Veninul și O sută de băieți și o fată.
ORFEU : Scipio Africanul și Misterul d-nei în gri.
VOLGA-DOROB. : Fac ce-mi place și Mi-e viața în pericol.
BIZANTIN : Dușmănie și A doua Tinerețe, jurnal și complectare.
CARMEN : Ultima misiune a maculul roșu, Țara fără lege.

Ciclo-cross

Tudose, favorit în cursa de azi

Azi, în Crângași — fiefful lui Tudose, — se aleargă prima probă a sezonului de toamnă : „Cupa Herescu".

Plecarea se va da la ora 10, dela podul Grant (șoseaua Giulești).

LISTA PARTICIPANȚILOR

1. Dumitru Talmaciu (Aq. Marathon).
2. Gheorghe Ardeleanu (A. C. S. A.).
3. Niculae Dumitru (A. C. S. N.).
4. Constantin Tudose (Pr. Nicolae).
5. Gustav Moekes (V. C. R.).
6. Gheorghe Nicolau (Viforul Dacia).
7. Al. Someșeanu (Viforul Dacia).
8. Niculae Bulgaru (Viforul Dacia).
9. Ștefan Borș (Viforul Dacia).
10. Constantin Iacob (Viforul Dacia).
11. Gheorghe Țoncu (A. S. P. I. M.).
12. Virgil Ionescu (A. S. P. I. M.).
13. Vasile Enache (Metropola).
14. Gheorghe Boroncață (Aq. Marathon).
15. Victor Ioniță (Pr. Nicolae).
16. Gnat Petre (V. C. R.).
17. Vasile Stănescu (Individual).
18. Iosef Steinhard (A. S. P. I. M.),

PRONOSTICURILE NOASTRE

Din lotul de mai sus se desprind 4 nume : Tudose, Țoncu, Tălmaciu și Ardeleanu, cunoscuți fiind ca buni ciclo-crossiști.

Din toți însă, Tudose se detașează net.

Totuși Ardeleanu, Țoncu și Tălmaciu vor depune eforturi disperate spre a nu-l lăsa pe Tudose să câștige, decât întrebuințându-se serios.

OFICIALII

Comisari : **d-nii Aslan, Drugeanu și N. Savu.**
Starter : **Corneliu Popovici.**
Deleg. federal și judec. sosire : **G. Turcaș.**
Cronometror : **Mișu Antonescu.**

COMISARII PUNCTELOR DE CONTROL

1. Balta, d. Fl. Popescu.
2. Fabrica de cărămidă Fane Marinescu, d. A. Dragomir.
3. Fabrica de cărămidă Mărăcine, d. Herescu.
4. Cimitirul Crângași, d. Voiu cu Stănescu.
5. Dealul Boja-Dâmbovița, d. C. Păsăriu.
6. Str. Porumbacu, d. Bozgolid.
7. Stăvilar, alergătorul C. Teodorescu.
8. Șos. Bolintin, d. V. Munteanu.
9. Fabrica de ghiață, d. I. Josanu.

FOOT-BALL

Pera a dispus din nou de Unirea Tricolor

Oborenii au pierdut cu 2-1 (1-0)

Infrângerea se datoreşte portarului Iliuţă. Cel mai bun de pe teren: Sonny Niculescu. Sucitulescu a fost rănit

Astăzi, Unirea Tricolor joacă cu Şişli

Istanbul, 5 (Prin telefon dela trimisul nostru special). — **In faţa a 2000 de spectatori, astăzi s'a disputat al doilea match al Unirei Tricolor. Cum v'am telefonat, adversarul a fost din nou Pera şi echipa turcă a câştigat din nou şi la acelaş scor: 2—1. La pauză, gazdele au condus cu 1—0.**

ILIUŢA A PIERDUT JOCUL

Al treilea eşec al românilor se datoreşte portarului Iliuţă, care — în formă slabă — a primit două goaluri perfect parabile. Unul din ele l-a marcat în propriie poartă.

Slabi au mai fost Alecu şi Anghelache.

SONNY A JUCAT FORMIDABIL

Cel mai bun jucător oborean şi totodată de pe teren, a fost Sonny Niculescu, care a furnizat un joc de zile mari.

Reprezentanţii presei au avut numai cuvinte de laudă faţă de el.

UNIREA ŞI-A FACUT JOCUL OBIŞNUIT

Echipa bucureşteană, deşi a pierdut, a jucat foarte frumos.

In general, a fost superioară şi teritorial şi technic.

20 DE MINUTE LA POARTA TURCILOR

Jocul a fost început de Unirea Tricolor, care — timp de 20 de minute — a dominat categoric. Localnicii nici n'au apucat să treacă odată măcar linia de centru.

Spectatorii au aplaudat îndelung jocul frumos al oaspeţilor.

O BARA ŞI O OCAZIE PIERDUTĂ DELA 2 M.

Cel mai bun român, Sonny Niculescu excelează.

In min. 15, juventistul trage o bară formidabilă, pentruca tot el — mai târziu, să paseze ideal lui Lulu.

Acesta driblează toată apărarea, este singur la 2 m. de poartă, dar shotul lui nimereşte... alături...

PERA DESCHIDE SCORUL

In min. 30, arbitrul penalizează pe Anghelache la 16 m. Românii fac zid, dar Iliuţă este plasat prost, astfel că Barubino, interul dreapta turc, marchează direct: 1—0 pentru Pera.

O NOUA BARA

Unirea Tricolor nu se lasă intimidată şi continuă să joace frumos şi superior.

In min. 40 Dinescu are o ocazie unică. Ajuns singur în faţa porţii, trage puternic... în bară.

UNIREA TRICOLOR OBOSEŞTE

La reluare, oborenii sunt obosiţi. Se resimt de pe urma celor 5 matchuri disputare în două săptămâni.

Astfel că jocul devine egal.

DIN NOU BARUBINO

In min. 60, atacul turc este în faţa porţii lui Iliuţă. Barubino trage puternic şi Iliuţă respinge cu pumnii... în poartă.

Deci, 2—0 pentru Pera.

LULU RATEAZA MEREU...

In min. 62, Sonny Niculescu driblează tot ce găseşte în cale şi în loc să shoteze, pasează lui Lulu. Acesta, singur-singurel în faţa porţii, trage în braţele portarului dela niciun metru!

GHINION

Imediat, oborenii revin la poarta turcilor, unde obţin trei cornere consecutive. Se produce învălmăşeală, balonul se isbeşte numai de turci, care — în minutul 70 — reuşesc să curete terenul lor şi să echilibreze jocul.

In min. 75, Sonny Niculescu deschide lung pe Dinescu care pătrunde în careu şi trage puternic. Balonul isbeşte iar bara!

SUCITULESCU RANIT

In acest minut, Unirea Tricolor pierde un om: pe Sucitulescu, care este lovit destul de serios la genunchiu şi părăseşte terenul.

IN FINE, GOALUL ROMANILOR

Cu trei minute înainte de sfârşit, Sonny Niculescu o ia iar razna şi după ce driblează întreaga apărare, marchează imparabil în colţ.

CEI MAI BUNI

In afară de Sonny, s'au mai remarcat: Florea, Petrescu — dela Unirea Tricolor — şi Barubino, dela Pera.

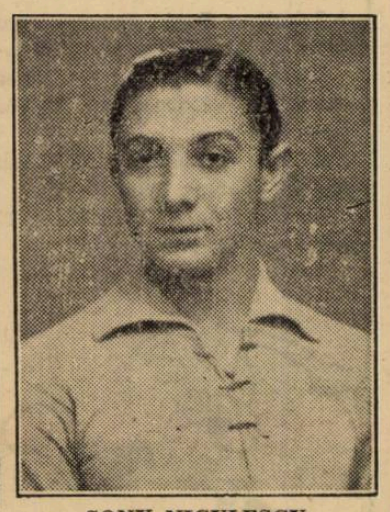

SONY NICULESCU

ARBITRAJ BUN

Surprinzător, a fost arbitrajul foarte bun şi corect.

FORMAŢIA ROMANILOR

Iliuţă, Petrescu, Sucitulescu, Florea, Anghelache, Boteanu, Dinescu, Alecu, Sonny, Câmpeanu, Lulu.

ASTAZI: ŞIŞLI-UNIREA TRICOLOR

Mâine (n. r. azi), Unirea Tricolor va juca cu Şişli. Matchul va începe la ora 11 dim.

Caravana bucureşteană va părăsi Istanbul la ora 4 p. m., când pleacă vaporul.

N. SUCITULESCU

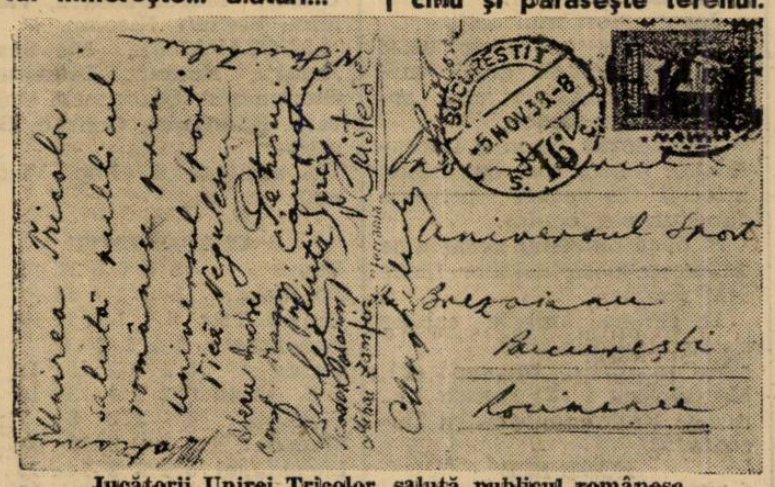

Jucătorii Unirei Tricolor, salută publicul românesc prin „Universul Sport"

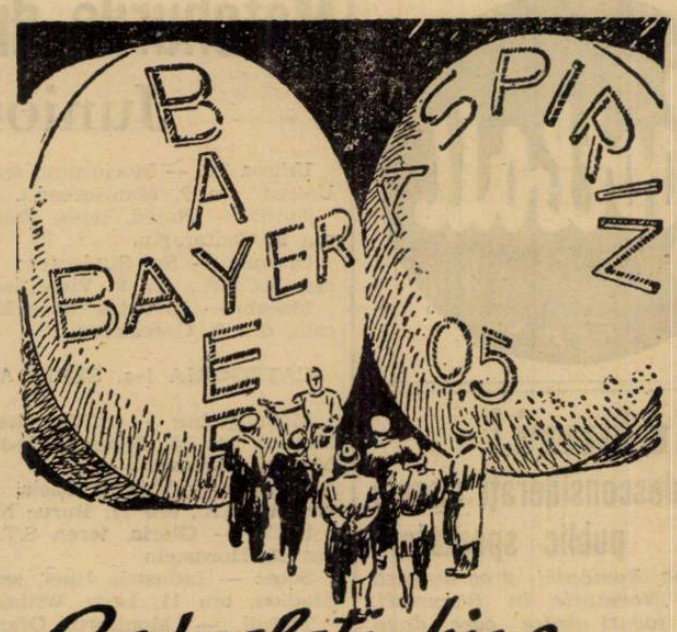

Controlaţi bine,

când cumpăraţi Aspirin, dacă ambalajul sau tabletele poartă Crucea Bayer. Fără semnul acesta de încredere nu există Aspirin.

ASPIRIN

VERITABIL NUMAI CU CRUCEA »Bayer«

Jucătorii transferaţi

în cursul acestui campionat nu pot juca în matchurile de cupă ale nouei echipe

Se ştie că potrivit noului regulament al F. R. F. A.-ului, jucătorii se pot transfera dela o categorie inferioară la una superioară, în cursul aceluiaş campionat.

Aceste prevederi regulamentare privesc însă numai campionatul, nu şi Cupa României. In cazul competiţiei de cupă, transferarea de mai sus nu e posibilă, nu e permisă.

Motivul ?

Campionatul nu este o singură probă, ci mai multe : divizia A, divizia B etc., pe când Cupa României este o singură competiţie şi un jucător dela o grupare eliminată n'are dreptul să joace în matchul de cupă al unei alte echipe dintr'o categorie superioară.

Campionatul în Europa

CEHOSLOVACIA

Campionatul cehoslovac continuă azi, cu următorul program:

Slavia-SK Plzen
SK Liben-Bratislava
Zidenice-Sparta
SK Kladno-V. Zizkow
Pardubice-Sk Sl. Ostrava
SK Nachod-Bata Zlin

FRANŢA

Ziua 8-a a campionatului francez are pe program următoarele matchuri:

St. Etienne-Marseille
Lille-Sochaux
Sète-Fives
Metz-Antibes
Hâvre-Rouen
Roubaix-Strasbourg
R. C. Paris-Excelsior
Cannes-Lens

ITALIA

Etapa 7-a a campionatului italian programează următoarele matchuri:

Lazio-Novara
Bologna-Milan
Livorno-Liguria
Bari-Juventus
Genova-Triestina
Ambrosiana-Lucchese
Napoli-Modena
Torino-Roma

UNGARIA

In campionatul Ungariei azi se vor juca următoarele matchuri:

Hungaria-Zuglo
Nemzeti-Szolnok
Phoebus-Szeged
Kispest-Ujpest
S. S. E.-Ferencvaros
Bocskai-Taxisok
Budafok-Elektromos.

Pe arena Ghencea

Turda întâlneşte Prahova

începând dela ora 10,30, în cadrul diviziei B

Pe terenul Ghencea, se va disputa astăzi la ora 10.30 match-ul de foot-ball Turda-Prahova, contând pentru campionatul diviziei naţionale B.

O LUPTA MARE

Datorită faptului că Prahova deţine locul doi în clasament, credem că va face tot posibilul să părăsească terenul învingătoare.

Prahova are un joc caracteristic, riguros, fără o tehnică prea avansată dar suficient de eficace datorită mai ales excelentului extrem stânga, Criciotoiu.

Turda trece actualmente printr'o pasă neagră, credem totuş că va reuşi o bună comportare în compania Prahovei.

CINE VA CAŞTIGA

Prin simplă impresie, credem că avantajul terenului va fi hotărâtor, acordând astfel primă şansă Turdei.

Match-ul va fi arbitrat de d. dr. C. M. Saroşu-Cluj.

Football

Cluburi!

Nu desconsiderați marele public spectator!

Cupa României programează la 13 Noembrie în București, patru jocuri dintre care două sunt: Venus-Juventus și Rapid-Ripensia.

Deci, două matchuri de mare anvergură, pe care lumea sportivă bucureșteană vrea să le vadă pe amândouă.

Se impunea un cuplaj sau, pentrucă ziua e mică și deschiderea ar urma să înceapă la 13 cel puțin, să se dispute în două zile diferite. Sâmbătă și Duminică, de exemplu, cum s'a și propus.

Dar, considerente și interese de ordin strict personal, cluburile interesate n'au vrut să ajungă la un acord.

Trecând peste interesul general care ar fi fost și al lor, și neglijând doleanțele întregei masse sportive din Capitală, baza de existență a celor mai multe grupări, s'a decis: JUCAM LA CONCURENȚA, DUMINICA 13 NOEMBRIE.

Deci, forțat, publicul se va împărți la cele două matchuri, sau poate va renunța la football în acea zi.

Și e regretabilă această decizie pe care o considerăm pripită și nelalocul ei, ca o complectă desconsiderare a publicului spectator, acela ce suferă sau se bucură odată cu echipele simpatizate de el.

Aceleași echipe care, acum, îi refuză un drept: să vadă ambele jocuri de cupă.

Și in numele acestui public spectator, facem un apel către cele 4 grupări: cuplați matchurile sau jucați-le Sâmbătă și Duminică.

Toți sportivii vă cer aceasta.

Matchurile districtuale de azi

Juniori D. N.

Unirea Tr. — Mociornița, teren Unirea, ora 9, Manișoreanu.
Turda — Rapid, teren Turda, ora 9, Cantaragiu.
Olimpia — Sp. Studențesc, teren A.C.S.A., ora 9, Vinte Ioan.
Macabi — Juventus, teren Macabi, ora 9, Greculescu P.

CATEGORIA I-a. SERIA A.

Metaloglobus — S.T.B., teren Macabi, ora 15, Secușanu D-tru, Marcus Herman.
Olimpia — Viforul Dacia, teren A.C.S.A., ora 11, Buruc N.
S.E.T. — Gloria, teren S.T.B., ora 15, Hornstein
Socec — Industria Iutei, teren Stadion, ora 11, Leitz Wilhelm.
Titanii — Monitorul Oficial, teren Titanii, ora 15, Mihu Augustin.

REZERVE

Socec — Industria Iutei, teren Stadian, ora 9, Farkaș.
Titanii — Monitorul Oficial, teren Titanii, ora 13, Ilie D-tru.

Juniori

S.E.T. — Gloria, teren S. T. B., ora 15, Feher Nic.

CATEGORIA I-a. SERIA B.

A.C.S.A. — Vergu, teren A. C. S. A., ora 15, Ștefănescu Aunel.
AGER — ASCAM, teren S. T. B., ora 11, Țovaru Aurelian.
Militari — Leonida, teren Militari, ora 15, Crețu Aurel.
Pebe — Lupeasca, teren B. T. M. T., ora 11, Gheorghe D-tru.
Av. Sportiv — Adesgo, teren B.T.M.T., ora 15, Baicu Jean.

Juniori

A.C.S.A. — Vergu, teren A. C. S. A., ora 13, Weber Ludovic.
AGER — ASCAM, teren S. T. B., ora 9, Traian Dumitrescu.

CATEGORIA II-a. SERIA A.

C. Românească — Universul, teren Velodrom, ora 9, Vasile Rațiu.
Generala — Sp. Muncitorescu, teren Stadion, ora 15, Gheorghiu
Colentina — C.F.R. Buc.-Tr., teren B.T.M.T., ora 13, Grozea C-tin.
Biruința — Metropola, teren B.T.M.T., ora 9, Gorcea Mihail.
Grivița — Zburătorii, teren Belvedere, ora 15, Chirițescu Nicolae.

CATEGORIA II-a. SERIA B.

Dâmbovița — Metalosport, teren Macabi, ora 13.15, Marcus Herman.
Izbânda — Stăruința, teren Iuta, ora 9, Guțescu Alexandru.
Victoria — Orfeus, teren Iuta, ora 11, Virgil Matei.
Arsenal — Carmen, teren Arsenal, ora 11, Doja Șt.
Ciclop — L. P. N., teren Militari, ora 13, Abazian H.

CATEGORIA III-a. SERIA A.

Grozăvești — Fulgerul, teren Arsenal, ora 15, Mateescu Matei.
F. C. Suter — Delea Veche, teren Unirea, ora 11, Popp Victor.
C.A.B. — Distribuția, teren Belvedere, ora 9, Brandabur T.
Vremea — E.F.A., teren Iuta, ora 13, Mitran Const.

CATEGORIA III-a. SERIA B.

Șoimii — Dacia Traiană, teren Arsenal, ora 9, Ionescu Petre.
Vulturii Carpaților — Băneasa, teren Velodrom, ora 11, Vasilescu B.
Comro — Justiția, teren Iuta, ora 15, Muscan Jean.
Standard — I. Dârlău, teren Titanii, ora 11, Blumenfeld.

La ora 9 pe Velodrom

Universul—Cartea Românească

Un match de o deosebită importanță se dispută astăzi la ora 9 pe terenul Velodrom.

Puternica formație Universul dă replica echipei Cartea Românească, în cadrul campionatului categoriei a II-a seria A.

Importanța jocului reese perfect de bine din situația echipelor în clasament.

Universul este leader autoritar cu 13 puncte iar Cartea Românească a acumulat numai șapte puncte.

Universul s'a impus cu desăvârșire în acest campionat și până în prezent nu a cunoscut înfrângerea.

Astăzi Universul are un adversar destul de serios care-i poate da o replică demnă.

Jocul se anunță extrem de disputat și Universul este sigur favorit.

Conduce d. Vasile Rațiu.

Campionatul Bulgariei

Sofia (Corespondență).— După matchul Lewsky-Ticha, jucat Vineri și terminat cu rezultatul 3—1 pentru Lewsky, clasamentul bulgar a căpătat următorul aspect:

1. Vladislav	(Varna)	5	puncte
2. Lewsky	(Sofia)	5	„
3. Sport Club	(Plovdiv)	4	„
4. F. C. 13	(Sofia)	3	„
5. A. C. 23	(Sofia)	3	„
6. Șipca			
7. Cernomoret	(Burgas		
8. Slavia	(Sofia)	2	„
9. Zewsky	(Rusciuc)	2	„
10. Ticha	(Varna)	2	„

Interesant de remarcat este că Varna prin „Vladislav" și „Ticha", deține primul și ultimul loc în clasament.

Programul matchurilor din divizia B de astăzi

SERIA ESTICA
GRUPA DE SUD

1. Brașov: A. C. F. R.-Luceafărul, arb. d. Romeo Ghițescu.

GRUPA DE NORD

2. Iași: Textila-Mihai Viteazul, arb. d. Gh. Hrehoreț.
3. Rădăuți: H. L. A.-D. V. A. arb. d. Vasiliu.
4. Cernăuți: Dragoș-Vodă-Jahn, arb. d. Liviu Țopa.
5. Galați: Gloria C. F. R.-Traian, arb. d. Aristide Ionescu.
6. Chișinău: Sporting-Victoria, arb. d. căpitan Radu Simion.

SERIA VESTICA
GRUPA DE SUD

7. Timișoara: C. A. M. T.-Craiovan, arb. d. Gh. Mariță.
8. Lugoj: Vulturii-Minereul, arb. d. ing. Sepi Silviu.
9. Sibiu: Șoimii-C. A. O., arb. d. Alex. Cosma.
10. Petroșani: Jiul-Unirea M., V., arb. d. Niculae Gherman.
11. Craiova: Rovine Griviță-C. F. R., arb. d. Mielu Petrescu.

GRUPA DE NORD

12. Satu Mare: Olimpia-Universitatea, arb. d. Șovan.
13. Oradea: Crișana-Ind. Sârmii, arb. d. Francisc Hustig.
14. Tg. Mureș: Monopol-Victoria, arb. d. Ștefan Șipoș.

CUPA ROMANIEI

15. Oradea: Stăruința-Mureșul, arbitru d. A. Huniade.

Programul matchurilor restante din divizia națională B

Dat fiind faptul că sunt foarte multe restanțe în divizia națională B, comisia campionatului național a procedat la programarea lor în felul următor:

13 Noembrie
SERIA EST
Grupa Nord
Chișinău: Sporting-Dragoș Vodă.
SERIA VEST
Grupa Nord
Cluj: Universitatea—Tricolor.
Grupa Sud
Oradea: Cao-Jiul.
20 Noembrie
SERIA EST
Grupa Nord
Chișinău: Mihai Viteazul-Jahn.
Galați: Gloria C.F.R.—Sporting.
Grupa Sud
Ploești: Prahova—A. S. Constanța.
Brăila: Fr. România—Unirea Tricolor.
SERIA VEST
Grupa Nord
Cluj: Universitatea-Mureșul.
Satu Mare: Olympia C. F. R.—S. G. S.
Baia Mare: Tricolor—Stăruința.
Grupa Sud
Oradea: CAO—CFR.
Sibiu: Șoimii—CAMT.
27 Noembrie
SERIA EST
Grupa Nord
Cernăuți: Iahn—DVA.
Galați: Gloria CFR—Mihai Viteazul.
SERIA VEST
Grupa Nord
Cluj: Universitatea—S.G.S.
Grupa Sud
Timișoara: CAMT—CFR.
4 Decembrie
SERIA EST
Grupa Nord
Galați: D. V. A.—Textila.
SERIA EST
Grupa Sud
Craiova: Rovine Griviță—C. A. O.

Astăzi în Dudești

Macaby luptă cu A. S. Constanța pentru locul 2 în clasamentul grupei

Azi dimineață începând de la ora 10,30 se va desfășura pe arena Ciocanul matchul dintre A. S. Constanța și Macaby. Importanța partidei este foarte mare pentru cei doi combatanți, căci în actuala conjunctură a clasamentului, fiecare dintre ei are șansa să se claseze al doilea — în caz când pierde Prahova — și în caz când și Unirea Tricolor pierde matchul ce i-a mai rămas de jucat, adversarii de azi au șanse serioase chiar pentru primul loc.

SPECTACOL BUN

Atât Macaby cât și A. S. Constanța sunt echipe de valoare certă. Constănțenii au jucat totdeauna un rol de frunte în divizia națională B, anul trecut fiind chiar la un pas de cucerirea titlului seriei și numai nesansa i-a făcut să piardă o excelentă ocazie de a intra în divizia A.

Anul acesta echipa după un început modest și-a regăsit treptat carburața și a ajuns din nou a situația de a avea șanse la primul loc.

In ceace privește pe Macaby, aceștia s'au impus în toamnă drept una din cele mai bune echipe ale competiției. Are un unsprezece solid, technic grație căruia a repurtat un între șir de succese.

Se poate ușor observa că lupta dintre două echipe de valoarea acestora nu poate da loc decât unui spectacol excelent care va mulțumi pe deplin spectatorii veniți să urmărească matchul.

MATCH STRANS

Am expus la începutul acestei avantcronici însemnătatea extraordinară pe care o au cele două puncte pentru fiecare dintre adversarii de azi.

Este de așteptat deci o luptă mare, pasionantă și mai ales extrem de strânsă. Valoarea foarte apropiată a echipelor cari luptă azi, face foarte greu și nesigur un pronostic.

Avantajul terenului care contează enorm acordă o superioritate certă bucureștenilor și prin această prismă îi instalăm favoriți.

Ceace nu înseamnă că lupta va fi mare, căci e de așteptat ca nici constănțenii să nu cedeze prea ușor.

Conducerea matchului este încredințată d-lui Tică Iliescu (București).

Venus (jun.)-Luceafărul (jun.) 4-1 (3-0)

Juniorii Venusului au întâlnit eri, în match oficial, pe cei ai Luceafărului.

Jocul a fost mulțumitor.

Venusiștii au reușit să-și adjudece victoria grație mai mult fizicului decât unei superiorități technice.

Intr'adevăr juniorii Luceafărului nu au fost cu nimic inferiori în ceeace privește cunoștintele jocului.

Și dacă au cedat aceasta se datorește posibilităților fizice mai reduse.

In general ambele echipe s'au comportat bine.

Au marcat: Nicolae (2), Mărdărescu I (2) pentru Venus și Rădulescu pentru Luceafărul.

ECHIPELE

VENUS. Budan, Dociulescu, Vintilă, Vasilescu P., Popescu, Rădulescu, Mărdărăscu II, Gabor, Mărdărăscu I, Vasilescu Stelian, Nicolau.

LUCEAFARUL. Ilie Savu, Rotaru, Nanciu, Dinulescu, Simionescu Georgescu Chittaro, Rădulescu, Conrad, Gorăscu.

A arbitrat d. Pop Victor bine.

CLASAMENTU

Venus	5	5	0	0	15 : 3	10
Sp. Stud.	5	3	1	1	16 : 6	7
Unirea Tric.	6	3	1	2	12 : 8	7
Juventus	6	2	2	2	8 : 7	6
Turda	6	1	4	1	15 : 12	6
F.C. Rapid	6	2	1	3	13 : 10	6
Olympia	4	1	3	0	8 : 7	5
Macabi	5	2	0	3	12 : 20	4
Luceafărul	5	1	2	2	14 : 19	4
Mociornița	4	0	0	4	4 : 25	0

Astăzi la ora 13,15 pe arena Venus

Juventus va încerca

să se reabiliteze în faţa F. C. Carpaţilor, care, se vor sili să repete la Bucureşti figura frumoasă de acum o săptămână

Matchul de deschidere al cuplajului de astăzi este tot atât de interesant cât şi întâlnirea vedetă.

Valoarea echipelor cât şi însemnătatea celor două puncte ne silesc să anticipăm o luptă înverşunată şi de mare spectacol; Juventus a jucat bine în toate partidele din sezon făcute la Bucureşti, iar Carpaţi s'a dovedit o echipă de valoare, care ştie să joace şi bine şi frumos.

Este deci normal ca între două echipe de prima mână să se producă un joc de clasă, care să nu lase de dorit din nici un punct de vedere.

Totuş întâlnirea are şi o nuanţă de neprevăzut, deoarece, în timp ce băimărenii vor lupta cu echipa lor standard, pe care n'au schimbat-o dela începutul campionatului, Juventus, impresionat de înfrângerea severă suferită Dumineca trecută din partea Chinezului, şi-a alcătuit de circumstanţă o echipă în care fantezia şi-a spus, poate, prea mult cuvântul.

DOUA ECHIPE CARE JOACA LA FEL

Se poate ca formaţia nouă a Juventusului, în care Prassler va juca centru înaintaş, Dunăreanu inter-stânga, iar Palmer mijlocaş pe stânga, să reuşească a păstra standardul ridicat arătat de echipă în acest sezon.

Dealtfel noua echipă a fost alcătuită după observaţii şi experienţe atente făcute la antrenamentele din cursul săptămânii, iar noui titulari au dat şi până acum dovadă că pot corespunde în posturile care le-au fost încredinţate: Prassler excelează în jocul de combinaţii, dacă va pune în valoare tripleta; Dunăreanu a mai jucat când-va inter-stânga şi cunoscând jocul pe extremă, îl va pune în situaţii favorabile pe Naciu, iar Palmer, jucător tehnic şi dur, are toate şansele să reuşească ca half-stânga — a jucat doar inter, — deşi noi credem că ar fi corespuns mai bine în centrul liniei de mijloc.

In general echipa Juventusului joacă tehnic, în combinaţii rapide şi passe scurte; doar linia de fundaşi practică un football dur, aşa cum stă bine unei linii decise de apărare.

F. C. Carpaţi joacă în acelaş sistem, poate mai tehnic, adăugând şi o duritate majoră când este nevoe. Nu trebue să ne închipuim însă că băimărenii joacă brutal, ci bărbăteşte, manieră căreia Juventus ştie să-i răspundă prompt.

Marea greşală a Carpaţilor poate fi găsită în linia de înnaintare, care, deşi combină frumos şi ştie să ducă mingea până în careul advers, este lipsită de trăgători cari să prindă momentul psihologic.

In privinţa tacticei de joc găsim o altă asemănare: ambii halfi centri se complac în jocul de apărare aşezându-se între fundaşi pentru a marca centrul înnaintaş advers.

Credem că tactica aceasta va reuşi mai mult Juventusului, deoarece Prassler va fi mai incomod pentru Ghidale decât Szereni Alexandru pentru Micu.

In orice caz ne permitem să credem că Zăinescu s'ar fi descurcat mai bine decât Prassler.

Egali în liniile de apărare imediată, adversarii se distanţează în celelate compartimente: linia de mijloc a Juventusului colaborează mai cult cu apărarea, lăsând înnaintarea să se descurce singură, în timp ce mijlocaşii de margine ai F. C. Carpaţilor colaborează mai mult cu înnaintarea.

Această situaţie este în profitul Juventusului deoarece are mai multe şanse cu o apărare bine organizată, în timp ce Carpaţi poate cel mult să preseze steril dacă Oprea nu se decide să tragă la poartă. Dealtfel îi va fi greu să treacă peste Palmer şi Dragomirescu.

In orice caz, adversarii se prezintă cu şanse egale într'un match care se anunţă cu totul deschis.

Dacă nu putem anticipa în niciun fel rezultatul, putem fi siguri însă de frumuseţea jocului pe care se va sili fiecare echipă să-l practice.

Formaţiile:

JUVENTUS: Gadowsky; Cotruţă, Dragomirescu; Bandrabur, Micu, Palmer; Oană, Korony, Prassler, Dunăreanu, Naciu.

F. C. CARPAŢI: Hevessy; Ardos, Holzman; Szereny Ion, Gilady, Kert; Oprea, Telegdy, Szereny Alexandru, Szereny Ludovic, Szoecke.

SERERY LUDOVIG
(F. C. Carpaţi)

4.21.81

este numărul de telefon al redacţiei ziarului nostru

Football

STOP...

● **Virgiliu Ţepeş, fostul jucător al Sportului Studenţesc îşi celebrează azi cununia religioasă cu d-ra Elena Ţulucu.**

Ii transmitem pe această cale, sincerile noastre felicitări.

*

CATE 9.000 LEI au primit jucătorii continentali drept premiu după matchul cu Anglia, în timp ce englezii, deşi învingători, au încasat premiul obişnuit de 6 lire sterline (lei 5.000).

*

Suntem informaţi că jucătorul Comănescu dela Vif. Dacia, va fi suspendat de gruparea sa pentru atitudinea avută în matchul de eri.

*

Intrucât echipa C. F. R.-ului va face deplasarea cu maşina la Ploeşti, lotul va pleca azi la ora 10 din Gara de Nord.

Şedinţa Biroului Federal şi Liga Muntenia de hand-ball se va ţine mâine Luni la ora 20, în localul U. F. S. R.

● *A. S. C. Vergu, convoacă pentru azi 6 Noembrie 1938 ora 12 jum., pe terenul A.C.S.A., următorii juniori: Pometcu, Împăratu, Carianopol I şi II, Dicu G., Papană, Gheorghiu, Iliescu, Pavelescu, Nicolat G., Tony, Frate, Emanoil S. şi Cugeae.*

La ora 2 jum. echipa primă: Ciucu II, Ancăn D-tru, Condeescu, Gabor, Costache, Goguţă, Băjenaru, Zaharia, Dudaş, Hristu, Moşolan, Farina, Tănase. Cei ce nu se vor prezenta vor fi suspendaţi automat.

● A.S.C. Băneasa, convoacă pentru azi la orele 10 a. m. pe terenul Velodromului, în vederea matchului de campionat cu Vulturii Carpaţi, următorii jucători: Alexie, Mayer, Vică, Petheu, Varodin I şi II, Romulus, Diaconescu, Iosif, Magrhiloman, Drăghici, Florică, Mărculescu şi în mod special pe Horeanu.

Prezenţa obligatorie.

● „Justiţia" convoacă pe jucătorii: Burtică, Coman, Dumitrescu Jean, Popescu, Paraschivescu, Bărbulescu, Pătruţ, Polevca, Niculescu, Jelea, Stănescu, Marinescu, Ionescu Marin şi Kraus, pe terenul Iuta, la ora 14 (ora 2), în vederea matchului de football cu gruparea Comro.

Se atrage atenţiunea că cei ce vor lipsi, vor fi aspru sancţionaţi.

La ora 15 pe arena din Splai

Se întâlnesc doi foşti campioni naţionali:

Venus şi U. D. R.

Intrecerile sportive îşi au o semnificaţie în felul cum componenţii celor două tabere înţeleg să-şi dispute şansele.

De calmul şi cavalerismul lor, e legată în bună măsură frumuseţea spectacolelor şi mai ales, rolul educator al lor.

Din acest punct de vedere, credem că întrecerea de azi dintre Venus şi U. D. R. nu se va desminţi câtuş de puţin, deşi asupra ambelor formaţii există o falsă părere că practică un joc ce depăşeşte limitele durităţei caracteristice jocului bărbătesc.

Şi una şi alta însă, au dovedit în ultimul timp că brutalităţile sunt armele altor formaţii, care le-au descomplectat rândurile, şi nici decum mijloace de care să uzeze ele, pentru acel unic scop pe care îl urmăresc azi 90 la sută din echipele de football: VICTORIA.

Pentru cucerirea ei, nici un adversar nu a fost scos din luptă prin mijloace josnice.

Sperăm deci că U. D. R. şi Venus vor uza azi de aceiaş tactică inteligentă, de aceiaş conştientă atitudine, care să nu desmintă scopul superior urmărit prin lupta de pe stadioane, acea înaltă morală sportivă, cum a numit-o însuşi M. S. Regele.

O VECHE REVANŞA

Pentru oaspeţi, matchul de azi are însă o mare însemnătate.

In primul rând, o înfrângere îi trece în ultimul loc al clasamentului, loc pe care ar avea puţine şanse să-l mai părăsească, în următoarele două etape, care ar încheia sezonul oficial de toamnă, iar în al doilea rând, el constitue pentru reşiteni o revanşă.

După cum se ştie, în 1932, Venus a cucerit campionatul naţional învingând în finală, pe U. D. R. cu 3—0.

Dela această înfrângere, diferenţa de clasă s'a accentuat în mod categoric, între Venus şi U. D. R. In timp ce bucureştenii au mers într'o linie ascendentă, impunându-se drept una dintre cele mai redutabile formaţii româneşti, U. D. R.-ul, pierzând contactul cu marile echipe, a rătăcit — un însemnat număr de ani — în negura unui anonimat, din care s'a smuls prin proprii mijloace.

DOI „FOŞTI„ CAMPIONI NAŢIONALI

Dar, dacă în matchul de azi învinşii de acum şase ani vor încerca o revanşă, o reabilitare a trecutei lor faime, — lucru destul de important pentru a ne convinge că vom asista la un aprig duel — matchul, privit din alt punct de vedere, prezintă o atracţie proprie.

Lupta se dă între doi foşti campioni naţionali, ale căror epoci de glorie, la fel de strălucitoare, nu ne permit tragerea unei concluzii care să favorizeze pe vreunul din ei.

E adevărat că Venusul e azi mult mai rutinat, că practică un joc mai technic, dar să nu uităm că elanul e o calitate pe care bucureştenii o cunosc suficient de bine pentru a o neglija, şi nu se poate spune că această calitate lipseste oaspeţilor.

Dealtfel, au dovedit-o cu prisosinţă în matchurile susţinute până acum în divizia A.

Reşiţanii s'au acomodat mult mai uşor decât ne-am fi aşteptat cu noua lor situaţie şi cred că nu trebuie neglijat faptul că până în prezent nu au suferit decât 3 înfrângeri.

Acestea trebuesc apoi puse în legătură cu cele şase succesive descomplectări pe care le-au suferit, astfel că ei se prezintă cu tot atâţia juniori în formaţie.

„VREM SA FACEM O FIGURA FRUMOASA ŞI POATE.. SA CAŞTIGAM"

Eri la redacţie, ne-au vizitat o parte din conducătorii U. D. R.-ului, cari au declarat că se prezintă cu echipa incomplectă. Opeltz fiind rănit în matchul cu Ripensia, Păcuraru şi Micu din jocul cu A. M. E. F. A., iar Kakerda dela întâlnirea cu Sp. Studenţesc. Motive serioase care le îndreptăţesc îngrijorarea.

Totuşi, ei au declarat că vor lupta să facă o figură cât mai onorabilă şi... dacă e posibil, să învingă.

VENUS E INCREZATOR

In tabăra gazdelor, domneşte un robust optimism.

Reintrarea lui Humis în centrul liniei ofensive, se crede că îi va anula acesteia sterilitatea din ultimele întâlniri.

Linia intermediară a negrilor a dat, apoi, deplină satisfacţie la antrenament, astfel că funcţionarea perfectă a acesteia poate fi determinantă. Un optimism oarecum justificat deci.

COMPARATIV, VENUS E SUPERIOR

Dacă vom încerca însă o analiză succintă a compartimentelor, superioritatea e netă şi în toate compartimentele, de partea bucureştenilor.

Astfel că victoria nu le poate fi pusă în discuţie.

Dimensiunile ei vor fi însă în raport direct cu omogenitatea adversarilor.

KERTESZ (U. D. R.)

FORMAŢIILE

VENUS: David; Sfera, Albu; Demetrovici, Feraru, Beffa; Orza, Ploeşteanu, Humis, Bodola, Iordache.

U.D.R.: Fulop-Fodor, Alaşu-Popa, Csipay, Lacatoş-Plavoşteag, Iovan, Chiroiu, Negru, Koenig.

Matchul începe la ora 15.

COMBINATA LONDREI

a învins „Diables Rouges" cu 2-1 (1-1)

Tradiţionala întâlnire dintre Combinata Londrei şi „Diables Rouges" (echipa naţională neoficială, a Belgiei), care s'a jucat Marţi pe stadionul Heysel din Bruxelles, a revenit britanicilor cu 2:1.

In prima repriză, englezii practicând un joc de înaltă clasă, au lăsat o excelentă impresie. După pauză însă, mai ales spre sfârşitul jocului, înaintaşii belgieni au pus la grea încercare apărarea londoneză.

Punctele au fost înscrise de Mc. Cormick şi Fenton pentru oaspeţi, în timp ce onoarea gazdelor a fost salvată de noul centru înaintaş Wagner.

AZI LA BANEASA

SE DISPUTA PREMIUL FILIPESCU

O probă de mare semnificație și interes. Șerban, Stop și Răvaș se întâlnesc în premiul Petroșani. Handicapuri reușite, concurenți valoroși

La Băneasa va avea loc azi una din importantele reuniuni ale anului. O reuniune de un înalt standard, grație unui program din cele mai ales. Un program căruia nimic nu-i lipsește. Capul de afiș este deținut de premiul Filipescu, ultima probă clasică din anul curent.

Despre premiul Filipescu sunt multe de spus. Lucru pe care îl vom face mai jos. In legătură însă cu programul, este de adăogat că el încadrează de minune proba capitală, astfel că spectacolul care se va desfășura azi se anunță sub cele mai făgăduitoare auspicii.

O alergare de mare interes și semnificație

Ediția din anul curent a clasicei dispute se prezintă peste așteptări. Sub toate raporturile, ea depășește precedentele. Vom remarca în primul rând semnificația.

Premiul Filipescu din acest an echivalează cu un campionat al mânjilor.

Intr'adevăr până acuma, această generație nu are încă un fruntaș. Cornița cu toate că este excelent recomandată de victoria din premiul Vivian, nu poate încă fi considerată campioană.

La fel Tarzan, deși a repurtat o victorie impresionantă în premiul Blaramberg.

Pe de altă parte Răsvrătit Harța, Mazepa și chiar Boeru pot fi socotiți competitori serioși, grație incapabilelor state de serviciu. Din această cauză, pe lângă semnificație, premiul Filipescu este de o netăgăduită atracție.

Un pronostic

Și acum să căutăm să formulăm o preferință.

Vom căuta să răspundem la această chestiune, bazându-ne evident, pe ultimele performante.

NAE, BOCK, ROY și AMNAR, deși sunt cai cari știu să galopeze, nu par a fi suficient de buni pentru a pretinde victoria în acest lot.

Dealtfel și liniile directe le sunt defavorabile.

SMARANDA a deziluzionat în premiul Blaramberg. Reabilitarea ei pare puțin probabilă.

MAZEPA are la activ patru victorii consecutive, toate repurtate cu ușurință. Nu se cunoaște încă limita posibilităților lui. In această privință vom fi edificați azi. In orice caz, reprezintă un animal de valoare.

HARȚA a cedat lui Tarzan în premiul Blaramberg. Nu de o manieră care să excludă calea apelului.

In aceeaș categorie poate fi încadrat și RASVRATIT.

TARZAN beneficiază de un impozant palmares. O singură înfrângere în premiul Camerei Agricole sub o greutate prohibitivă.

In restul carierei numai succese, dintre cari unul foarte impozant, acela din premiul Blaramberg.

CORNIȚA în premiul Vivian a manifestat vaste calități dispunând de Stop și Mitsouko III.

Din cele mai sus expuse, rese clar că în lupta finală ar trebui să conteze Cornița, Tarzan și Mazepa.

O alegere este greu de făcut, linii directe neexistând în astă toamnă. Cornița în premul Vivian a produs o excelentă impresie. A întrecut comod pe Stop și Mitsouko III. Inseamnă deci că reprezintă clasa autentică. Și'n acest caz este preferabilă lui Tarzan și Mazepa.

Indicăm: CORNIȚA, TARZAN, MAZEPA.

STOP ȘI ȘERBAN SE INTALNESC IN PREMIUL PETROȘANI

Mult interes suscită și premiul Petroșani în care concurează printre alții Stop, Șerban, Madrigal, Răvaș și Kasandra. Se prevede o frumoasă cursă.

RESTUL PROGRAMULUI

Din restul probelor, în primul rând remarcăm handicapurile, abil întocmite de d-nii Ciplosky și Moroianu.

Alergările de acest gen promit dispute de reală atracție.

In special premiul Bandit în care aleargă cai cari știu să galopeze.

Programul este completat de premiul colonel Caribol în care găsim o seamă de mânji buni.

Ei s'au întâlnit în premiul Favara. Dacă ne ghidăm după felul cum a decurs acea cursă, trebue să conchidem în favoarea lui Stop. O mențiune pentru Madrigal.

Indicăm: STOP, *Șerban*, Madrigal.

PREMIUL BANDIT

Greu de ales între Hazliu, My Lass și Flor Fina.

Mai mult prin simplă impresie selecționăm pe Hazliu.

Indicăm: HAZLIU, *My Lass*, Flor Fina.

Favoriții noștri

PREMIUL MARS

Bocacio s'a comportat în revenire, acum o săptămână. Cu valoarea arătată atunci poate întrece pe Marmara, cea mai calificată să-i dispute întâietatea.

Indicăm: ONUȚA, *Mayar*, *ra.*

PREMIUL VIFOR

Onuța concurează pe distanța ei favorită. In această companie n'ar fi exclus să-și găsească cursa. Pericolul pentru roaibă îl reprezintă Mayar și în special Natașa.

Indicăm: ONUȚTA, *Mayar*, Natașa.

PREMIUL CARIBOL

In lupta finală vor conta Bravo mă, Favorit și Realist.

Favorit este de altă clasă decât adversarii opuși.

Considerent pentru care îl preferim lui Bravo mă cu toate că îi dă 6 kgr. Realist va face figură onorabilă.

Indicăm: FAVORIT, *Bravo mă*, Realist.

PREMIUL PETROSANI

La sosire vor fi Șerban și Stop.

Programul alergărilor de azi

Pr. MARS — H'cap vânzare 20.000 lei — 1500 m.

Ștefania	64	0
Saturnus	62	0
Marmara	58½	R. Cristea
Boccacio	57	Gill
Loti	52½	0
Licurici	47½	Urdreăanu
Natașa	46	0
Cărăbuș	42½	Florescu

Pr. VIFOR — W.-Handicap 22.000 lei — 1300 m.

Drapel	64	Horvath
Onuța	61½	G. Enescu
Loti	60	0
Răscoala	59	0
Lăpușneanca	59	Huțuleag
Belea II	58	Vincent
Mayar	58	Ilinca
Titirez	56½	R. Cristea
Natașa	53	Cucu
Răstel	49½	Crișan
Cărăbuș	49	0

Pr. COL. M. CARIBOL — 1300 m. 25.000 lei Mixtă — 25.000 lei

Bravo mă,	54	Toth B.
P'tit Noir,	51	Crișan
Sulița	58½	0
Realist,	57	Gill
Dictator,	51	Gosztony
Caliacra,	46½	x
Lăncier,	51	Cucu
Silfida	58½	0
Traviata	58½	Urdăreanu
Almaș	60	Ilinca
Favorit	60	Mulolt
Magicienne,	49½	0
Luțica,	52½	Tănase
Stăpân	60	0

Pr. PETROȘANI — 2000 metri 45.000 lei

Afurisit	†57½	Direr
Don Basil	54½	Gill
Marcella	50	0
Ștefania	53	A. Enescu
Stop	59½	Cucu
Madrigal	56½	Ilinca
Weekend	54	Horvat
Răvaș	59½	G. Enescu
Necaz	50½	0
Șerban	60	Huțuleag
Kasandra	57	Tănase

Pr. FILIPESCU — 1700 metri 80.000 lei

Boeru	57	R. Cristea
Mont Blanc	57	0
Răzvrătit	54½	Gill
Smaranda	53	G. Enescu
Traviata	53	0
Amnar	57	Mullot
Solitar	57	Ilinca
Tarzan	54½	Horvat
Blank	54½	0
Bock	54½	Toth
Roy	54½	Cucu
Harța	53	Iorga
Mazeppa	54½	Huțuleag
Tricolor	54½	0
Cornița	55½	Vincent
Golanca	53	0
Nae	54½	A. Enescu

Pr. BANDIT — Handicap 30.000 lei — 1700 m.

Kasandra	68	0
Don Basil	68	0
Don Alberto	59½	Cucu
Hazliu	59	R. Cristea
Flor fina	58½	Gill
Goblin	58	Vincent
My Lass	56	G. Enescu
Hop și eu	54½	x
Sfârleaza	53½	Ilinca
Meșteru Mano	50	x
Silver Prinț	49½	Crișan
Puișor	44	Oprescu
Gluma	43½	x
Li	41½	Tănase

Inscrieri în cursele de galop

BANEASA; Ziua XVIII-a, Joi 10 Noembrie a. c.

Pr. MONROSE — 1000 metri 20.000 lei

Peldas, 10.000	57½
Natașa, 15.000	52
Caiafa, 25.000	53½
Răzor, 30.000	59
Balsors, 10.000	62
Hoțoaica, 30.000	59
Baby, 10.000	53½
Elada, 53.000	65½
Belea II, 15.000	52½

Pr. LISBEM — 1500 metri Welter handciap — 22.000 lei (2 reprize)

Marius, Peldas, Jessica, Marmara, Elvira, Onuța, Răstel, Don Basil, Cin'te ține, Goblin, Parabola, Ștefania, Răzleț, Spătar, Caiafa, Carmen, Brânceni, Getta, Tuluța, Drapel, Mayar, Sfrâleaza, Naum, Silver Print, Minunat, Hoțoaica, Cărăbuș, Baby, Biribi, Loti, Li, Răscoala, Sukoro, Băbuca, Zori de Zi II, Monette III, Nolcică, Frunză, Puișor.

Pr. ARNOTA — 2220 metri 30.000 lei

Gluma, 60.000	46½
Afurisit, 60,000	57
B. Olteniei, 30.000	45
Goblin, 60.000	54
Marcella, 60.000	50½
Cin'te ține, 30.000	49½
Carmen, 60.000	54
Madrigal	57
Magnat	53½
Nacelle d'Or, 60.000	47½
Naum, 30.000	46
Menelik, 60.000	55½
Glorietta	56½
My Lass	52
Sukoro, 60.000	50½
Nolcică, 30.000	48
Meșteru Manole, 30.000	46
Frunză	53½
Necaz	52
Puișor, 30.000	49½

Pr. FLAM — 1300 metri Welter handicap — 25.000 lei (2 reprize)

Bravo mă, Melitta, Gloria, Molda, Opinca, Ticu, P'tit Noir, Tatja, Mont Blanc, Etiquette, Fioretta, Halmei, Cremene, Zamfira, Dictator, Sulița, Jaf, Aida, Realist, Baby II, Caliacra, Lăncier, Olaf, Silfida, Traviata, Smeu, Geana, Păunița, Străjer, Roy, Bécasse, Conița II, Leoaica, Hazard, Ciocârlan, Tricolor, Nae, Șoim, Stăpân, Bucurescioara, Micșunea, Balyhoo, Harar.

INFORMAȚII

DELA BANEASA-TRAP

● ȘI-AU AMELIORAT recordul carierei:

Măgura cu 0,7 secunde;; noul record 1.36,6'.

Handicap cu 0,2 secunde; a marcat 1.33,2'.

Hercegno cu 0,1 secundă; a parcurs kilometrul în 1.28,4.

Naverno, cu 0,4 secundă, recordul actual 1.27,4.

Pandur, cu 2 secunde, a realizat 1.27,5.

Glonț cu 0,8 secundă; a scoborît la 1.31,9.

General Worthy, cu 0,5 secundă; noul record 1.33,4 .

Benito H. P., cu 0,2 secundă; a parcurs kilometrul în 1.29.

● AU FOST DISTANȚAȚI:

Ostaș și *Oborean* în parcursul premiului Nil pentru galopuri repetate.

Zalud dela locul al patrulea în premiul Isis fiindcă a galopat la sosire.

Spic și *Zgomot*, în parcursul aceleiași alergări pentru galopuri repetate.

Busuioc dela locul al șaselea în premiul Radames de oarece a galopat la sosire.

● *IATA COTELE* plătite la event:

La tribună

Dorka-Tufăică 107.

Tufănica-Lcrămioara 319.

Lăcrămioara-Handicap 457.

Handicap-Rland D. 430.

Roland D.-Naverno 112.

Naverno-Uța 38.

Uța-Viziru [illegible].

Viziru-Pandur 90.

La PELUZA:

Dorka-Tufănica 96.

Tufănica-Lăcrămioara 272.

Lăcrămioara-Handicap 1.650.

Handicap-Roland D. 1.320.

Roland D.-Naverno 187.

Naverno-Uuța 30.

Uța-Viziru 110.

Viziru-Pandur 195.

● **JOCUL austriac a continuat eri. Cu cota parte cuvenită din vânzarea buletinelor, premiul final a ajuns la 85.010 lei.**

● PETRUȘ *a pierdut plecarea în premiul Amneris.*

● **Lcrămioara a efectuat o triere severă. După premiul Verdi câștigat de Roland D, pariul s'a închis. Va continua Marți.**

● **JUPAN, armăsar din Ieroșca și Joița a fost cumpărat de I. Romaniuc.**

● **LEU, GUARDIAN GIRL și NAVERNO, nu mai sunt calificați în handicapuri până la sfârșitul anului.**

Alergările de trap

BANEASA-TRAP; Ziua 12-a

Marți 8 Noembrie a. c.

— PROGRAM DEFINITIV —

Premiul CAVARADOSSI Condiție — 13.000 lei

2120 Ghimp, Oborean.
2140 Dorka,
2180 Ciclon, Luntraș, Pinkerton, Ezer jo, Tutun.
2200 Coconaș, Dolly Worthy, Pakahantos, Winsome Josedale.
2220 Talaz, Kamaa
2240 Jarvis.

Premiul PUCCINI Condiție (1/5) — 15.000 lei

1680 Ivan.
1700 General Worthy, Tufănica.
1720 Busuioc, Lăcrămioara, Handicap.
1740 Benito H. P., Sorvaneț, Spic, Aventurier.
1760 Sonia Worthy.
1780 Giuditta.
1820 Kitty Clair.
1840 Cupidon.
1860 Ben Hur, Pock.

Premiul TOSCA Cond. (1/1) 15.000 lei

1680 Vrăjitor, Desiș.
1700 Elena, Măgura.
1720 Ostaș, Zenit, Florita.

1740 Glonț, Adda Worthy, Mohor.
1820 Josedale Margot, Petruș.
1840 Little Orphan.

Premiul PLEBEU Handicap — 11.500 lei

2100 Florica II, Voevod, Flăcău.
2120 Crăiasa.
2140 Comoara, Desiș.
2160 Lama.
2180 Aluniș, Harry Boy, Diadia Lul.
2200 Furor, Igen, Tais.
2220 Vrăjitor, Bețiv.
2240 Valona, Dudu Gordon, Zvon, V[illegible]a-ta.

Pr. SF. MIHAIL ȘI GAVRIL Condiție (1/20) — 25.000 lei

1680 Josedale Margot, Ezer jo.
1700 Viziru, Giuditta, Ghid, Little Orphan, Petruș.
1720 Theodora, Luntraș, Centaur, Uța.
1740 Antrag, Primrose, Havana, Jade, Anny Worthy.
1760 Sam Worthy.
1780 Amilkar.
1800 Roland D.

Premiul ARISTOCRAT Record — 21.000 lei

2100 Colina, Viziru, Talaz, Ben Hur.
2120 Uța, Josedale Margot.
2140 Katy Caid, Kundri, Pai, Blondella, Valențio, Nation.
2160 Havana, Anny Worthy, Gruia.
2180 Kanada.
2200 Joppa Hanover.
2240 Roland D.

Premiul ANGELOTTI Handicap — 13.000 lei

1720 Kalifa, Izma, Mura II.
1740 Zgomot, Puica, Ghimp, Sultan II, Mura, Mister.
1760 General Worthy, Handicap, Makrele, Candriu.
1780 Luța, Fruntaș, Eggy, Jeles II, Pikaver, Leu, Brad. Livada.

Premiul SCARPIA Handicap — 15.000 lei

2100 Ciclon.
2120 Friederike, Isabela, Sonora.
2140 Pakahantos, Kismet, Talaz, Szelvesz, Bruma II, Benito H. P., Catinca.
2160 Colina, Coconaș, Viziru, Dolly Worthy, Luntraș, Venezia, Ieroșca II, Rugina.
2180 Josedale Margot.

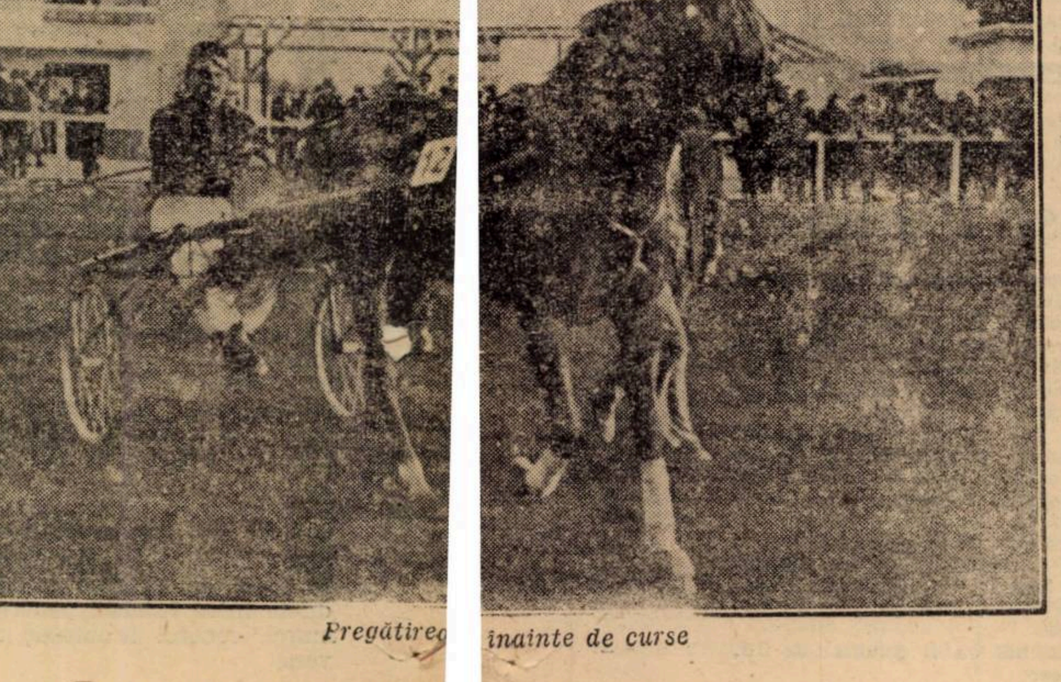

Pregătirea înainte de curse

Eri la Baneasa - Trap

ROLAND D A CAȘTIGAT PREMIUL VERDI

La Băneasa-Trap a avut loc eri o reușită reuniune. Toți factorii necesari succesului au colaborat. In special asistența a fost foarte numeroasă.

Roland D a câștigat premiul Verdi

Proba capitală a zilei a fost premiul Verdi în care au concurat o seamă din vedetele turfului nostru. Roland D a dispus de Opanka la 20 de metri. Rezultatul obținut de fostul campion al turfului este excelent și denotă că actualmente Roland D deține valoarea maximă.

NAVERNO, VIZIRU, PANDUR ȘI LACRAMIOARA IN MARE FORMA

Foarte bine a mai concurat Naverno. El a câștigat repriza întâia a premiului Escamillo, marcând 1.27,4. Un record semnificativ și o recomandație admirabilă pentru Naverno.

Deasemeni, peste așteptări, a fugit Pandur, invingător în premiul Radames. El și-a ameliorat recordul carierei cu 2 secunde.

Viziru, câștigătorul premiului Aida, s'a apărat ca în zilele lui bune. Cași Lăcrămioara, de altfel.

Au mai câștigat Dorka, Tufănica, Leu și Uța. De remarcat: Dorka și Uța.

Rezultatul și descrierea curselor

Premiul AMNERIS — Condiție
(14.05) 9000, 2300, 1000, 700 lei

1	Dorka	2200	3.23^5	1.32^3	Grünvald	64	44
2	Adda Worthy	2180	24	33^6	Corol	58	21
3	Măgura	2140	24^5	35^6	Szabo	35	35
4	Primăvara	2120	25^4	36^9	Pavlic	167	265
	Vrăjitor	2100	25^9	33	Andreevsky	102	110
	Candriu	2180	28^7	35^7	Fischer	62	85
	Dudu Gordon	2160	34^4	39^3	Gaidaev	583	1325
	Diadia Lul	2120	34^6	41^2	Dobrescu	1892	1395
	Desiș	2100	38^7	44^1	Ghinea	1342	1395
	Petruș	2280	dep	—	Borisiac	34	41

Darka (Ostap—Dida) aparține **grajdului Admü.**
Cota: Trib. 64; 20, 21, 14. Pel.: 44; 13, 15, 13 lei.

In timp ce Petruș pierde complect plecarea, Vrăjitor ia conducerea urmat de Desiș și Măgura, iar Adda Worthy, Candriu și Dorka refac treptat terenul. La a doua trecere prin fața tribunei, Măgura se apropie de Vrăjitor pentru ca pe partea opusă a tribunei să ajungă pe acelaș plan cu el. La câteva lungimi urma Adda Worthy, Dorka și Candriu care galopează.

In ultimul ocol, Măgura este ajunsă de Adda Worthy și Dorka lar pe linia dreaptă ambele trec de Măgura, Dorka adjudecându-și victoria. A patra, după ce a figurat pe prima parte a parcursului, a fost Primăvara.

Premiul NIL — Handicap
(14,25) 9000, 2300, 1000, 7000 lei

1	Tufănica	1700	2.47	2.38^2	Gaidaev	20	23
2	Dor de Ducă	1700	48^3	39	Slobozenco	379	433
3	Puica	1760	48^6	35^6	D-ra Crist.	602	2165
4	Elena	1700	48^9	39^4	Brânzea	631	360
	Zvon	1740	49^3	37^5	Crotenco	126	83
	Zenit	1720	50^1	38^9	Andreevsky	47	60
	Dâmb	1720	51^6	39^8	Podoleacov	47	60
	Furor	1700	55^4	43^2	Fischer	126	152
	Igen	1720	56^9	42^8	Dobrescu	602	540
	Mura II	1760	50^6	36^0	T. Marcu	601	308
	Ostaș	1720	50^7	39^2	Drăgotescu	379	154
	Oborean	1740	56^4	41^4	Crainic	47	34
	Kalifa	1780	opr.	—	M. Pavlic	1516	721

Tufănica (Ossary—Turda) aparține **grajdului Sterea.**
Cota: Trib.20; 15, 220, 36 lei. Pel. 23; 16, 79, 49 lei. Ev. 107—96 lei.

Tufănica ia conducerea din plecare, urmată de Furor care galopând cedează locul Elenei. Pe partea opusă tribunei intervin: Dor de Ducă, Zvon și Puica. La jumătatea ultimului ocol, Elena și Zenit sunt întrecuți de Dor de Ducă și Puica. Ordinea va rămâne neschimbată până la sosire. Elena ocupând locul al patrulea.

Premiul RAMFIS — Condiție
(14,46) 12.000, 3700, 1500, 800 lei

1	Lăcrămioara	2120	3.15	1.32	Crotenco	87	80
2	Havana	2200	15^2	28^7	Andreevsky	18	15
3	Cupidon	2160	16^0	31	Pavlic	44	46
4	Kamaa	2140	19^8	33^4	Grünvald	103	137
	Nation	2200	21^1	31^4	Gaidaev	44	78
	Ben Hur	2180	22^3	32^8	Tassopol	309	239
	Pinkerton	2140	27^8	37^1	Gram	1236	2340

Lăcrămioara (Bandi—Lumina) aparține d-lui **L. Russo.**
Cota: Trib. 87; 26, 13. Pel. 80; 19, 13 lei. Event 319—272 lei.

Lăcrămioara conduce la început urmată de Kamaa și Pinkerton cari la a doua trecere prin fața tribunei sunt depășiți de Cupidon și Havana. Pe partea opusă tribunei, Cupidon se apropie de Lăcrămioara care galopează la intrarea în ultimul ocol și este ajunsă de Cupidon. Lăcrămioara revine și Cupidon galopând, prima se detașează. Havana depășește pe Cupidon pornind în urmărirea Lăcrămioarei care totuși reușește să-și păstreze un scurt avantaj până la sosire. Cupidon a rămas al treilea, precedând pe Kamaa.

Premiul ISIS — Handicap
(15,08) 10.000, 3000, 1500, 500 lei

1	Leu	1740	2.40^2	1.32^1	Marcenco	fără	par.
2	Handicap	1720	40^3	33^2	Borisiac	53	56
3	Ciclon	1740	41	32^5	Drăgotescu	509	278
4	Izma	1700	41^6	35^1	Crainic	46	536
	Rugina	1760	43^3	30^7	Fischer	250	105
	Sonia Worthy	1780	44^7	32^5	S. Corol	46	48
	Isabela	1760	45^1	33^8	Crotenco	250	340
	Livada	1740	48	36^6	D-ra Crist.	50	57
	Sonora	1760	49^5	36^3	Zabelin	253	218
	Zalud	1720	41^3	33^7	Dobrescu	62	55
	Spic	1700	42^8	35^6	G. Gramm	169	92
	Zgomot	1700	43^9	39^4	Gaidaev	841	1020
	Pikaver	1740	opr	—	Ghinea	159	765

Leu (Georges Willy—Lintiușă) aparține d-lui **E. Marcenco**, fără pariu.
Handicap (Texas—Hannerl) aparține **grajdului Biriuza.**
Cota: Trib. 53; 32, 66, 26. Pel. 56, 47, 70, 25 lei. Ev. 457—1650 lei.

Ostilitățile sunt conduse de Spic, urmat de Zalud, Izma, Ciclon și Pikaver. In ultimul ocol, acestora li se alătură Leu și Handicap, iar Pikaver și Izma cedează, primul fiind oprit. Pe linia dreaptă Leu ia avantajul și este atacat de Handicap, care însă nu-l poate depăși. Ciclon ia locul al treilea precedând pe Zalud în galop la sosire și Izma.

Premiul VERDI — Condiție
(15,32) 14.000, 4000, 2000, 1000 lei

1	Roland D.	2200	3.10^8	1.26	Grünvald	29	49
2	Opanka	2180	11^5	27	Cerkasof	14	13
3	Sam Worthy	2160	12^9	29	Corol	291	329
4	Gretelbub	2180	13^2	28	Dobrescu	829	410
	Lucifer II	2160	13^8	29	E. Fischer	437	393
	Jos. Marg.	2120	19^7	34	Crainic	54	44

Roland D. (Rekord—Kitty Cochrane) aparține d-lui **A. Hananel.**
Cota: Trib. 29; 17, 11. Pel. 49; 13, 11 lei. Event: 430—1320 lei.

Josedale Margot conduce, urmată de Lucifer II și Sam Worthy, până la a doua trecere prin fața tribunei unde galopează și rămâne ultima. In frunte trece Sam Worthy, urmat de Opanka, Roland D și Lucifer II. Ordinea se păstrează până la intrarea în linia dreaptă unde Opanka depășește pe Sam Worthy. Pe ultimile două sute de metri, Roland D atacă pe Opanka și după o scurtă luptă o învinge. Sam Worthy se plasează al treilea, înaintea lui Gretelbub.

Premiul AMONASRO — Handicap
(16.00) 12.000, 3700, 1500, 800 lei
Repriza întâia

1	Naverno	1740	2.33^8	1.27^4	Cerkasof	24	25
2	Hercegno	1740	32^9	28^4	Fischer	28	74
3	Kismet	1700	34^4	30^8	Tassopol	46	37
	Giuditta	1740	35^2	29^2	T. Marcu	109	117
	V. Țiganilor	1720	38^4	32^1	Grünvald	107	156
	Colina	1720	39^6	32^8	Szabo	128	76
	Edith	1740	39^7	31^8	Crotenco	126	144
	Talaz	1720	40^1	33^1	Dumitrescu	166	169
	Pleava	1740	41^3	32^7	Dobrescu	160	5[illegible]

Naverno (Volo Worthy—Natter) apart. **Contesei E. Benckendorff.**
Cota: 24; 14, 14, 16. Pel. 25; 14, 17, 20 lei. Event: 112—187 lei.

Kismet conduce urmată de Voevodul Țiganilor în timp ce Hercegno galopează la prima trecere prin fața tribunei. Voevodul Țiganilor ia conducerea urmat de Kismet și Giuditta iar Naverno și Hercegno incep să se apropie. Pe partea opusă tribunei Giuditta trece în frunte și Kismet a doua. La intrarea în linia dreaptă Naverno se apropie de caii din frunte pe care îi depășește la jumătatea liniei drepte, Hercegno terminând puternic, îl apropie până la un gât, iar Kismet rămâne a treia.

Premiul AMONASRO — Handicap
(16,25) 12.000, 3700, 1500, 800 lei
Repriza II-a

1	Uța	1740	2.35^7	1.29^6	Pavlic	14	17
2	Venezia	1740	36^4	29^9	T. Marcu	361	170
3	Rosalinde	1740	36^6	29	Fischer	52	88
4	Szelvesz	1720	37	31^3	Crainic	562	662
	Antrag	1780	37^5	28^5	Grünvald	149	113
	Catinca	1720	39^4	32^7	Ghinea	81	54
	Oszlany	1780	39^5	29^6	Gaidaev	126	90
	Ierosca II	1720	43	34^8	Slobozenco	158	128
	Luntraș	1740	54^0	34^8	Tassopol	1012	361

Uța (Adonis—Uranie) aparține d-lui **N. Hodrescu.**
Cota: Trib. 14; 11, 23, 12. Pel. 17; 12, 33, 15 lei. Event: 38—30 lei.

Szelvesz conduce puțin timp, apoi este depășit de Catinca, în urma unui galop. In urmărirea iepei Catinca pornesc Uța, Venezia și Szelvesz. Ordinea se păstrează până în ultimul ocol, unde Catinca galopează și în frunte trece Uța care se duce la sosire. In spatele ei Venezia bate de puțin pe Rosalinde, urmată de Szelvesz.

Premiul AIDA — Record
(16,50) 12.00, 3700, 1500, 800 lei

1	Viziru	2140	3.11^7	1.29^6	Fischer	34	43
2	Gruia	2200	11^9	27^2	Andreevsky	99	126
3	Ninon	2140	12^1	29^8	Cerkasoff	27	20
4	Iubita	2120	14^4	31^7	Slobozenco	43	54
	Ideal	2160	14^3	30^2	Drăgotescu	421	4170
	Valentio	2180	16	29^0	Crainic	54	34
	Ducesa	2160	16^8	30^0	Tassopol	365	520
	Blondella	2180	17	30^4	T. Marcu	713	834
	Peter Worthy	2120	17^6	35^2	D-ra Crist.	710	1390
	Bruma II	2120	23^7	36^1	K-nițky	913	219

Viziru (Yelzo—Jeanette) aparține d-lui **dr. I. Pantelimon.**
Cota: Trib. 34; 14, 26, 14. Pel. 45; 17, 26, 16 lei. Event: 70—110 lei.

Peter Worthy conduce până pe partea opusă tribunei, unde Iubita trece în frunte urmată de Ninon, Ideal, Viziru și Peter Worthy. Pe a doua parte a parcursului, Ninon, urmată de Viziru și Valențio, se apropie de Iubita pe care o întrece la intrarea în ultimul ocol, iar Gruia ocupă poziția a treia. Pe linia dreaptă Viziru întrece pe Ninon și rezistă atacului dat de Gruia. Iubita e a patra.

Premiul RADAMES — Performanță
(17,12) 10.000, 3000, 1500, 500 lei

1	Pandur	1800	2.37^5	1.27^5	Fischer	22	21
2	Glonț	1740	38	31^0	Crotenco	95	49
3	Benito H. P.	1780	38^4	29	Vârlan	36	40
4	G-ral Worthy	1720	38^7	33^4	Borisiac	120	132
	Sorvaneț	1780	39^8	29^8	Corol	360	930
	Sultana	1760	43^5	32^8	Zabelin	480	320
	Vuet	1740	46^4	35^8	Tassopol	72	76
	Legionar	1760	48	35^8	Slobozenco	160	790
	Busuioc	1740	41^6	34^7	Ghinea	99	97

Pandur (Wapiti—Jar Ptița) aparține d-lui **maior P. Petrovici.**
Cota: Trib. 22; 11, 16, 11. Pel. 21, 12, 16, 13 lei. Event: 90—195 lei.

La intrarea în primul ocol, Glonț ia conducerea urmat de General Worthy și Busuioc iar la câteva lungimi Sultana precedând pe Ben Hur și Pandur. Pe partea opusă tribunei Sultana galopează, Pandur trece de Benito H. P. și găsind coarda deschisă trece al treilea. Pe linia dreaptă Pandur depășește caii din frunte și câștigă asupra lui Glonț care precedează pe Benito H. P. și General Worthy care a galopat.

A şasea etapă a campionatului regional programează multe partide interesante

Terenul „Vergu“ e din nou teatrul celor două derby-uri feminine: Iureş-Hai Hai şi Start Bonaparte

Calendarul zilei

TEREN VERGU — B-dul Pache 123
ORA 9.45: Vergu—A. S. A., volley II, arb. Udenio.
ORA 10.30: Iureş—Hai Hai, volley fem. I, arb. Epuran.
ORA 11.15: Bonaparte—Start, volley fem. II, arb. Manişoreanu.
ORA 16: Vergu—A. S. A. voller II (rezerve).

TEREN SP. STUDENŢESC — Str. Vasile Pârvan 1
Valley-Ball
ORA 9: O. C. B.—Sp. Studenţesc, cat. I, rezerve, arb. FFlorian.
ORA 9.45: Sp. Studenţesc—Macabi, fete I, arb. Herold.
ORA 10.30: Sp. Studenţesc—O. C. B., cat. I, arb. Avachian.
ORA 11.15: Bonaparte—Telefoane, cat. I, arb. Al. Donici.
ORA 12: Energia—Radu Vodă, cat. II, arb. Teodoru.
ORA 12.45: Crai Nou—Delavrancea, cat. III, arb. Epuran.
ORA 14.30: Luceafărul—Pebe, cat. II-a.
ORA 15: Luceafărul—Pebe, cat. II-a, rez., arb. Florian.
ORA 15.30: Sp. Studenţesc—Delavrancea, cat. III, arb. Epuran.
Basket-ball
ORA 10: Inainte—Energia, cat. II-a.
ORA 12: Bonaparte—Viitorul, cat. II, arb. M. Hariton.
ORA 15: A. S. A.—I. P. P., cat. II, arb. Avachian.
ORA 16: Viitorul—Radu Vodă, cat. II.

TEREN MONITORUL OFICIAL — Splaiul Independenţei 114
ORA 8.15: Viitorul—Inainte, volley II rez., arb. M. Hariton.
ORA 9: Viitorul—Inainte, volley II, arb. Hariton.
ORA 9.45: Av. Sportiv—E. F. A., v. II, arb. A. Alexandrescu.
ORA 10.30: I. P. P.—Rahova, c. II, arb. Alexandrescu.
ORA 15: Radu Vodă—Crai Nou, v. II, rez., arb. Hariton.
ORA 16: Bonaporte—M. Oficial, fete II, arb. Florian.

TEREN C. F. R. — Splaiul Independenţei
ORA 8.15: A. S. 13—Caraiman, v. II, rezerve.
ORA 9.45: Crai Nou—Radu Vodă, fete II, arb. D. Dumitrescu.
ORA 10.30: Caraiman—Aurora, fete I.
ORA 11.15: A. S. 13—Caraiman, volley II.
ORA 12: V. S. C.—C. F. R., basket I, rezerve.
ORA 15: C. F. R.—Delavrancea, b. III, arb. Epuran.

TEREN A. O. S. — Str. Col. Papazoglu 38
ORA 8.30: Macabi—V. S. C., valley cat. I, rez.
ORA 9: C. F. R.—Aurora, volley cat. I.
ORA 9.45: Aurora—C. F. R., volley cat. I, rezerve.
ORA 10.30: Aurora—Sp. Studenţesc, volley fete II.
ORA 8.30: Macabi—V. S. C., volley cat. I, rez.
ORA 12: Aurora—Telefoane, basket I, arb. D. Marinescu.

TEREN PEBE — Str. Mureşul 6
ORA 9: Venus—Prahova, volley III, arb. Stavropol.
ORA 9.30: Finala plachetei de volley-ball.
ORA 10: Finala plachetei de basket-ball.
ORA 15: Pebe—Rahova, basket II.
ORA 18: Pebe—A. S. A., basket II, rezerve.

TEREN A. C. S. A.
ORA 9: Rahova—E. F. A., volley II.
ORA 10.30: Inainte—Vif. Dacia, fete II, arb. Sorin Beiu.
ORA 15: Miorita—Tirul, volley III, arb. Vârgolici.

TEREN VELODROM
ORA 9: Vif. Dacia—C. F. R. B. T., volley II, arb. Turri.
ORA 15.30: Vif. Dacia—Tirul, basket cat. III-a.
TEREN E. F. A. — Şos. Pantelimon 25
ORA 10: Luceafărul—A. S. 13, basket II.
ORA 11.15: E. F. A.—Delavrancea, fete II, arb. Florian.
ORA 11.30: E. F. A.—O. C. B., basket I, arb. N. Alexandrescu.

Campionatul regional de volley şi basket îşi continuă astăzi activitatea disputându-şi matchurile din cea de a şasea etapă.

O nouă şi interesantă — putem spune chiar decisivă — iată calificativul acestei etape care este cu multă nerăbdare aşteptată căci ne va aduce o clarificare mai mare în clasamentele cari au început să-şi contureze campionii atât în categoriile feminine cât şi la băeţi.

Iată jocurile cari se vor disputa astăzi :

VOLLEY-BALL FEMENIN

Categoria I-a

Iureş Club—Hai-Hai teren Vergu ora 10.30.

Vom începe desigur cu sexul „slab“ şi cu cea mai interesantă partidă a zilei. E vorba de jocul dintre Iureş Club una din echipele cele mai bune din ţară şi Hai-Hai o tânără dar talentată formaţie care deşi a fost promovată în prima categorie doar de anul acesta, a reuşit să atragă atenţia presei şi a publicului datorită unor performanţe cu adevărat senzaţionale.

Intr'adevăr, formaţia albcorail a reuşit, fiind doar la al doilea match în prima categorie, să ţie în sah prima echipă a Start-Clubului, învingând tot odată echipa cu multe veleităţi.

Iureş Clubul nu mai are nevoe de recomandaţie, căci acei cari ori cât de profani ar fi în acest sport, tot ştiu că formaţia „vişinie“ e una dintre acelea cari practică volley-ballul cel mai complet, împletind la perfecţie tehnica cu elanul.

Pentru jocul de astăzi ambele echipe au făcut pregătiri intense dorind o cât mai bună comportare, căci o eventuală înfrângere le elimină din cursa pentru campionatul naţional.

Pronosticăm o luptă înverşunată şi de mare spectacol, victoria finală revenindu-i Iureşului.

BONAPARTE-START CLUB
TEREN VERGU ORA 11.15

Tot terenul grupărei Vergu din b-dul Pache 123 găzduieşte şi această partidă care se anunţă foarte spectaculoasă.

Se vor întâlni Start Club, campionul de anul trecut şi actualul „leader“ al clasamentului, cu Bonaparte, una dintre echipele surpriză ale actualului campionat.

Partida se anunţă echilibrată căci A. C. F.-istele cari nu sunt tocmai în forma cea mai bună au scăpat ca prin „urechile acului“ de la o înfrângere din partea Sportului Studenţesc, iar Bonaparte se află cu un moral excelent datorită celor două victorii consecutive repurtate asupra

GRAZIELLA BENJAMIN
(Iureş Club)

Hai-Hai-ului şi Macaby.

Din cele de mai sus se poate vedea că disproporţia de forţe care exista anul trecut, actualmente nu mai există.

Start Club are şansa hârtiei, în schimb balonul este perfect rotund...

CARAIMAN-AURORA TEREN C.F.R. ORA 10,30.

Fostele jucătoare telefoniste apar astăzi după o pauză de două săptămâni cu tricoul

NAE FURLUNGEANU
(Sp. Stud.)

Caraimanului, care însă nu le-a schimbat nimic din felul de a juca. In mod normal Aurora va câştiga astfel că noua formaţie a Caraimanului va plăti „oalele sparte“ ale auroristelor în matchul cu Iureş.

SP. STUDENŢESC—MACABI
TEREN SPORTUL ORA 9,45

jă- 91v Ş cm fyia aimfwiap „Universitarele“ într'o continuă ascensiune de formă vor acumula astăzi cel de al doilea punct în clasament în dauna Macabilor cari fără voia lor culeg numai înfrângeri.

Se scontează totuşi o oarecare rezistenţă din partea alb-albastrelor.

CATEGORIA II-a

DDLDDADV aiI cm fwyia

DELAVRANCEA—E. F. A.
TEREN E. F. A. ORA 11.15

Cel mai interesant joc de fete în cadrul categoriei secunde se va consuma pe terenul grupărei E. F. A. din şoseaua Pantelimon 25 unde se întâlnesc tinerele echipe ale grupărei gazde şi Delavrancea.

Un joc decisiv pentru clasament pe care E. F. A. ca să rămâe în frunte trebue să-l câştige. Rămâne de văzut acum dacă Delavrancea îşi va da atât de uşor punctul de care are şi ea nevoe în clasament.

Privind prin prizma clasamentului, indicăm prin simplă impresie victoria E. F. A.-ei.

RADU VODA—CRAI NOU
TEREN C. F. R. ORA 9,45

Dacă fetele „verzilor“ vor prezenta cea mai bună echipă, nu pot pierde acest joc. După cum se poate vedea tot rezultatul jocului e în funcţie de acel „dacă“.

INAINTE—VIFORUL DACIA
TEREN A. C. S. A. ORA 10.30

Deci echipa femenină a soc. Inainte îşi revine pe zi ce trece, totuşi Viforul Dacia care are o echipă cu mai multă coheziune între jucătoare, va câştiga.

MONITORUL OFICIAL—BONAPARTE B. TEREN M. OFICIAL, ORA 16

Un match frumos în perspectivă în care şansele sunt de partea bonapartistelor numai în cazul când d. Puiu Georgescu va reuşi să „adune“ şase jucătoare din cele „101“ pe cari le posedă.

AURORA B—SP. STUDENŢESC B TEREN A. O. S. ORA 10,30

Mai rutinate şi ţinând seama de faptul că joacă „At-home“ Aurora B e favorită întâlnirei de mai sus.

Sp. Studenţesc rămâne însă un periculos „out-sider“.

VOLEY CATEGORIA I-a
SP. STUDENŢESC—O. C. B.
TEREN SPORTUL ORA 10,30

La băeţi „matchul zilei“ se va disputa între Sportul Studenţesc şi O. C. B. pe arena primilor.

Această partidă îşi are tradiţia sa căci atunci când una dintre echipe pornea mare favorită trebuia să plece steagul în faţa celeilalte.

Pentru astăzi situaţia este schimbată ambele formaţii având aceleaşi şanse.

In schimb în ceeace priveşte moralul, O. C. B.-ul e avantajat.

Dorinţa însă de reabilitare a universitarilor va face ca ambele echipe să lupte cu multă ardoare pentru punctul ce este pus în joc, dând astfel posibilitate spectatorilor ce vor face deplasarea pe arena dn str. Vasile Pârvan, să asiste la un adevărat regal sportiv.

Indicăm victoria—la luptă mare — a Sportului Studenţesc.

AURORA—C. F. R. TEREN A. O. S. ORA 9

Pe terenul A. O. S. Aurora primeşte vizita feroviarilor, matchul contând pentru categoria I-a .

Se anunţă o luptă strânsă din care oaspeţii au cele mai multe şanse de a părăsi terenul învingători.

MACABY—V. S. C. TEREN A. O. S. ORA 11,15

Un match interesant va fi acela dintre alb-albaştri şi V. S. C.

Mai decişi în jocul ofensiv, datorită lui Sadetzki, Macaby are prima şansă.

BONAPARTE—TELEFOANE
TEREN SPORTIV ORA 11.15

Campionii naţionali în speţă Telefon Club vor susţine în compania Bonapartelui un match mai greu decât s'ar părea, căci după atâtea înfrângeri consecutive jucătorii bonapartişti luptă acum cu ultima energie pentru a obţine un punct care să-i scape de „lanterna roşie“.

Telefon Clubul e însă marele favorit al partidei de mai sus.

BASKET CATEGORIA I-A
TELEFON CLUB — AURORA

TEREN A.O.S. ORA 12,15

Iată un match pe care telefoniştii îi vor câştiga cu multă uşurinţă, deoarece Aurora nu are o echipă de basket care să devie ameninţătoare.

E.F.A. — O.C.B.
TEREN E.F.A ORA 11.30

După două înfrângeri consecutive E.F.A., poate câştiga jocul de astăzi, însă numai dacă vor prezenta cea mai bună echipă şi vor lupta în tot cursul jocului cu elanul care ne obişnuise în ultimele partide.

O.C.B.-ul nu credem să poată câştiga mai ales că nu se vor putea acomoda cu „cosurile“ terenului din şoseaua Pantelimon.

CATEGORIILE „MICI“

In categoriile inferioare cel mai interesant match se va disputa între Prahova şi Venus, şansele fiind de partea Prahovei.

Din celelalte matchuri se remarcă întâlnirea dintre Vergu şi A.S.A. la volley şi matchurile de basket dintre Bonaparte şi Viitorul şi I. P. P. şi A. S. A.

La Ploeşti se dă luptă mare între C. F. R. şi Prahova

Una din cele mai frumoase partide se va juca azi la Ploeşti, unde campionii regionali înfruntă merituoasa echipă Prahova.

Partida se va juca pe stadionul Regele Carol la ora 13,30, ca deschidere la matchul divizionar Sp. Studenţesc — C. F. P. V.

Feroviarii cu toate că vor juca pe teren străin, au şanse serioase de a câştiga partida.

Indiferent de rezultat credem că această întâlnire va fi un spectacol frumos şi mult gustat de publicul local, care va veni în număr mare pentru a vedea pe feroviari la lucru.

Ambele echipe s'au pregătit cu deosebită minuţiozitate, spre a arunca în luptă cel mai bun efectiv.

Dela C. F. R. nu va juca Teodorescu fiind bolnav el va fi înlocuit cu Frantz.

Echipele vor juca probabil cu următoarele formaţii:

C. F. R.: **Bărbulescu (Calistrat) Drăgan, Dumitrescu, Predescu, Tudor I., Frantz, Mincu, Covaci, Harsfalvi, Dobreanu, Mosgerger şi Moga.**

Prahova: **Constantinescu, Popescu, Irimescu, Spirescu, Stănescu, Zamfirescu, Erculescu, Sarafien, Wolff, Reinhardt şi Gabrilovici.**

Matchul va fi condus de d. Galter.

Sporturi mecanice

Astăzi se va ține primul antrenament oficial

în vederea „Circuitului Metropola"

Eri, parte dintre concurenți au lucrat intens. Otto Pfeninngs și Eugen Petcovici au impresionat

Peste două zile, prima ediție a competițiunei de viteză „Circuitul Metropolei", va cunoaște „focul" public.

Marți de dimineață, circuitul actual în parcelarea Jianu va fi teatrul de luptă al motocicliștilor specializați în domeniul vitezei. Și, va fi o cursă care ese din comun căci, până în prezent, nici un alt circuit nu a reușit să îndeplinească condițiunile de spectaculozitate, pe cari le prezintă cel selecționat de conducătorii secțiunei de specialitate a grupărei polisportive „Metropola".

Permițând vizionarea, din orice punct, a întregului parcurs, întrecerea făgăduește să depășească. din punct de vedere al interesului, tot ceea ce s'a organizat, până acum, în această specialitate, la noi.

ANTRENAMENTUL DE ERI

De acest lucru ne-am putut da perfect de bine seama, eri după amiază, când parte dintre concurenții „fermi" sau probabili au apărut pe teren spre a încerca, în mod neoficial, posibilitățile lor și ale mașinilor respective.

Am asistat, cu acest prilej, la un spectacol de excepțională calitate. Dornici să profite de o zi de antrenament în plus, cei prezenți s'au întrebuințat serios și au isbutit să facă deliciile celor prezenți.

OTTO PFENINNGS VEDETA

S'au antrenat eri, numai 7—8 concurenți. Totuși, spectacolul nu a fost lipsit de atracție. Ne-a plăcut, cu deosebire, Otto Pfeninngs care, bine secundat de Willy Markert, a reușit să impresioneze printr'o excepțională îndemânare.

Pilotând motocicleta sa cu ataș și beneficiind de concursul unui partener priceput și curajos, Otto Pfeninngs a reușit să facă o admirabilă demonstrație a spectacolului neasemuit pe care, în mod obișnuit, îl furnizează întrecerile motocicletelor cu pasageri.

Poate că strălucita exhibiție de eri a lui Pfeninngs va convinge insfârșit, pe regisorii celor două „Mari Premii" organizate în România să programeze și curse rezervate motocicletelor cu ataș.

EUGEN PETCOVICI O REVELAȚIE

Dintre „soliști" s'au antrenat: Nicolae Dumitrache, Dan Tatușescu, Otto Connerth, Willy Richter, Vasile Petrescu, Bucur Gâlcă și Eugen Petcovici.

Acesta din urmă a însemnat o autentică revelație. Deși pilota cea mai mică cilindrată a lotului, a impresionat prin rapiditatea pe liniile drepte și îndemânarea pe virajuri. Este adevărat că la antrenamentul de eri nu s'au prezentat vedetele. Cu toate acestea credem că Eugen Petcovici va reedita, în cursă, buna valoare difuzată la antrenament.

Astăzi între orele 9.30 și 11 va fi, pe circuit, primul antrenament oficial. Parcursul fiind păzit, se vor putea înregistra timpuri și face o mică ideie asupra șanselor concurenților, în cursa de Marți.

La antrenamentul de astăzi vor asista și oficialii competițiunei și aceasta în vederea punerii la punct a amănuntelor cari au scăpat organizatorilor.

Cel de al doilea antrenament oficial va avea loc mâine dimineață la aceiași oră și la el sunt obligați să participe toți concurenții.

INSCRIERILE

Până eri la ora 13, când înscrierile cu taxă simplă s'au închis, își prezentaseră adeziunile următorii alergători:

MOTOCICLETE CURSE

Ion Popa (Metropola), Norton.

Nicolae Nicolici (A.R.M.A.), Rudge.

Bucur Gâlcă (M.C.R.), N. S. U.

N. Ionescu-Cristea (Metropola), Norton.

Lazăr Georgescu (M.C.R.), N. S. U.

Eugen Petcovici (A.R.M.A.), D. K. W.

Emil Pavel (M. C. Brașov), B. M. W.

MOTOCICLETE SPORT

Nicolae Dumitrache (Metropola), Sarolea.

Petre Plinescu (Metropola), N. S. U.

Vasile Petrescu (M. C. R.), T. W. N.

Willy Richter (A.R.M.A.), Norton.

Dan Tatușescu (A.R.M.A.), B. M. W.

Radu Tatușescu (A.R.M.A.), B. M. W.

Otto Connerth (A.R.M.A.), D. K. W.

MOTOCICLETE CU ATAȘ

Otto Pfeninngs (A.R.M.A.), Zündapp.

Andrei Dinescu (Metropola), N. S. U.

Lazăr Georgescu (M.C.R.), N. S. U.

Teodor Porojan (M .C. R.) A. J. S.

ULTIMILE INSCRIERI

Inscrierile cu taxă dublă se mai primesc astăzi, pe teren, până în momentul începerii antrenamentului.

— r. e. d. —

RUGBY

18 echipe își vor disputa astăzi

întâietatea în cadrul campionatului

Astăzi, sportului cu balonul oval îi este dat să cunoască o zi de intensă activitate în câmpul tuturor categoriilor.

Comitetul regional, bine inspirat, a alcătuit un program interesant din toate punctele de vedere.

2 MATCHURI DE EGALA IMPORTANȚA

Din lotul celor 18 echipe ce vor lupta, două întâlniri și anume Venus—R. C. 13 și Sportul Studențesc—R. C. B. prezintă un real interes.

VENUS FAVORIT!

Grație străduințelor d-lui S. Anastasiade, negrii au reușit să realizeze câteva performanțe de necontestată valoare.

Astfel, negrii au dispus de Stadiul Român și Viforul Dacia, echipe despre a căror valoare este inutil a mai insista.

Astăzi „Venus" va trece un nou examen în compania echipei R. C. 13.

Amintim că matchul se va disputa pe terenul II (U. F. S. R.) ora 15, sub arbitrajul d-lui lt. Ocheșeanu.

VENUS: Tofan, Vespremeanu, Ștefănescu, Florea, Cristea, Dinu, Epure, V. Anastasiade, Pqcuraru, Dragoș, Sedey, Hariton, Georgescu, Naum și Georgescu.

R. C. 13: Ifrim, G. Oprescu, G. Dumitriu, Lăpușneanu, Marinescu Nellu, Grigorescu, Manoliu, Ifrim N., Simeș, Tita Rădulescu, Porancea, Apati, Vasiliu, Veluda, Oprescu II, și Ciupea M.

SPORTUL STUDENȚESC — R. C. B.

Sportul Studențesc, care Duminica trecută a făcut o partidă magnifică în semifinala cupei Gen. Gabriel Marinescu, va întâlni astăzi în lupta de campionat un adversar viguros în compania R. C. B.-ului.

Partida se va disputa pe terenul III, ora 15. Ostilitățile vor fi conduse de d. Camil Ioan.

SP. STUDENȚESC: Dinescu, Damian, Andreiaș, Sadoveanu, Ivănescu, Diamandi, Niculescu, Camenīță, Macarovici, Diaconu, Gounetant, Fântâneanu, Ștefan Ionescu.

R. C. B.: Popescu-Colibași, Dumitrescu, Parascu, Nițulescu, Alexandrescu, Iordan, Drăguș Anastasiu, Trandafirescu, Manciu, Mary, Panait, Dumitriu, Cârlova, Lazăr.

C.F.R.—STADIUL ROMAN

O partidă nu mai puțin interesantă se anunță a fi întâlnirea dintre echipele Stadiul Român—C. F. R.

Duminica trecută Stadiul Român, — într'o bună revenire — a dispus la scor de R. C. B.

STADIUL ROMAN: Tudor Ion, Virgil Ion, Gogos, Facer, Gabay, Munteanu, Vogel, Roos, Gică Ionescu, Ghiordea, Blaseck, Crivăț, Scarlat, Glăvan și Argeșiu.

C.F.R.: N. Ionescu, Soare, State, Mere, Cârciumaru, Zamfir, Milea, Brănișteanu, Clinciu, Secară, Ionescu II, Bâtu, Tenescu, Gruia și Augustin.

CELELALTE INTALNIRI

Promoție

iune i'răc n m nmmnmn

C. F. R.—Victoria, teren, I, ora 10.30, arb. S. Buzoianu.

Av. Sportiv—Sp. Studențesc, teren II (U.F.S.R.), ora 10,30, arb. d. R. Ceziànu.

Venus—R. C. 13, teren III (U.F.S.R.), ora 10,30, arb. d. I. Popovici.

CATEGORIA II

Vif. Dacia — St. Român, teren I, (U.F.S.R.), ora 9, arb. d. F. Brănișteanu.

Venus — T. C. R., teren II (U. F. S. R.), ora 9, arb. d. I. Anastasiade.

Sp. Studențesc—Victoria, teren III (U.F.S.R.), ora 9, arb. d. T. Rădulescu.

Astăzi nu sunt alergări pe velodrom

Impracticabilitatea pistei a provocat o nouă amânare

In cursul zilei de eri am fost, in repetate rânduri, chemați la telefon, spre a da lămuriri în legătură cu reuniunea automobilistă și motociclistă proectată pentru astăzi, pe velodromul din șoseaua Ștefan cel Mare.

In numărul nostru de eri, noi am anunțat că reuniunea a fost din nou amânată din cauza impracticabilității pistei.

Intr'adevăr, o vizită făcută de noi în după amiaza zilei de eri ne-a convins că, cu toată bunăvointa regisorilor, reuniunea nu se poate ține.

Anunțăm deci pe cetitori că întrunirei de astăzi i s'a fixat o nouă dată și că, dacă pronia cerească va fi mai puțin vitregă, Duminică 13 Noembrie vom putea urmări fazele unor întreceri de mult așteptate.

„Rallye-ul Monte Carlo"

va avea trei probe de clasament

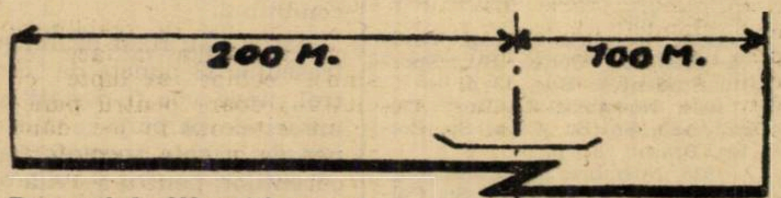

Parcursul de 300 metri pe care se va disputa cea de a doua probă de clasament

„Rallye-ul Monte Carlo" care se va disputa în Ianuarie viitor, va conține trei probe de clasament.

Prima se va desfășura sub formă de concurs de regularitate, pe parcursul ultimei etape, Grenoble-Monte Carlo. Concurenții vor trebui să mențină, pe fiecare din cele cinci sectoare cuprinse în etapă, media de 50 km. pe oră.

A doua probă, destinată să evalueze starea mecanică a trăsurilor cari au traversat Europa, va consta dintr'o probă de demaraj și frânaj, pe 300 metri, care se va disputa în ziua sosirei la Monte Carlo.

Această probă trebue efectuată cu trăsura în starea în care a sosit, cu bagaje și pasageri la bord, în condițiunile următoa-e :

Plecarea se va da de pe loc, cu motorul în funcțiune. La 200 metri de plecare, mașina va trebui să depășească o bară metalică lată de 12 cm., fixată perpendicular pe sol, să revină dincoace de ea și să reporneasca spre sosire, care va fi înregistrată lansat.

In această manevră este suficient ca numai roțile din față să depășească și înainte și înapoi, această bară, lucru care va fi constatat cu ajutorul unui aparat electric. Roțile vor fi considerate că au depășit bara, atunci când partea în contact cu pământul va fi liberat complet această bară.

Pe un sector de 50 metri din acest parcurs, lărgimea pistei este limitată, prin linii albe pe cari vor fi plasați pilonii, la 3 m. 50. Răsturnarea pilonilor sau neatingerea barei în condițiunile prevăzute, atrage penalizări.

Cât privește cea de a treia și ultima probă de clasament, ea va avea loc a doua zi după sosirea din „rallye" pe un parcurs în coastă, care nu va fi adus la cunoștința concurenților decât în dimineața încercării.

Distribuire de premii

Federata Aeronautică Regală a României face cunoscut că recepția pentru împărțirea premiilor câștigătorilor concursurilor piloților și instructorilor asociației aviatice, organizat de M. A. M. și al cursei pentru cupa „Radu Beller", va avea loc azi după amiază la ora 18, în saloanele sale din str. Clemenceau.

Concursul de astăzi dela Băneasa

Astăzi de dimineață începând dela ora 9.30, se va desfășura pe aerodromul Băneasa concursul ministerului aerului și marinei, organizat de F.A.R.R. pentru șefii de pilotaj și instructorii școlilor particulare.

Vor avea loc probe de sbor și de înaltă acrobație, în care vor apare și cunoscuții ași: Pufi Popescu, Bâzu Cantacuzino și Max Manolescu.

Astăzi se aleargă Crossul Mihail Eliescu

Importanța manifestațiunii. Parcursul, lista alergătorilor și șansele concurenților

Continuând o tradiție și respectând o pioasă amintire, prietenii de odinioară ai lui Mihail Eliescu, foștii „Tricoloriști" organizează astăzi pentru a 20-a oară alergarea pe teren variat.

Concursul de astăzi depășește cadrul obișnuitelor manifestații sportive având o deosebită semnificație.

Crossul Mihail Eliescu este o splendidă manifestație sportivă dar și o nimerită ocazie de reculegere.

Inchinată unui atlet mort vitejește pe câmpul de onoare, alergarea de astăzi este în acelaș timp închinarea pe care sportivii României Mari o aduc camarazilor de sport căzuți la datorie.

Atleții de astăzi ca și cei de mâine trebue să vadă în această competițiune, minunata legătură sufletească pe care o creiază sportul, activitate pe care unii o condamnă ca distrugând tot ce este nobil în sufletul omenesc!

Gestul camarazilor de sport ai lui Mihail Eliescu este inutil să-i mai menționăm. Poate ceeace ar merita să subliniem astăzi, când se împlinesc două decenii dela creiarea acestei alergări, este să citățm numele a doi sportivi ain vechea gardă a Tricolorului, Vasile Crețulescu și Hary Mușetescu pentru modul cum au înțeles totdeauna să organizeze această pioasă comemorare.

CUM SE PREZINTA ALERGAREA DE ASTAZI

A douăzecea ediție a crossului Mihail Eliescu se prezintă în acest an interesantă din toate punctele de vedere.

In ceea ce privește partea pur sportivă, alergarea întrunește la start pe cei mai buni crossmeni din Capitală. Din punct de vedere al organizării F. R. A. și inițiatorii au luat ca de obicelu toate măsurile asigurând o desfășurare în cele mai bune condițiuni.

Iată două puternice motive care ne fac să credem că alergarea de astăzi va obține cel mai desăvârșit succes.

LUPTE APRIGE IN PERSPECTIVA

Va reuși Dinu Cristea și Stadiu Român să triumfe pentru a patra oară în această alergare? Iată senzația crossului de astăzi.

Dacă victoria lui Dinu Cristea este foarte probabilă, în schimb lupta pentru trofeul pe echipe se anunță extrem de disputată.

DINU CRISTEA, PROBABILUL CAȘTIGATOR

In clasamentul individual, excelentul alergător al Stadiului Român are toate șansele să cucerească și în acest an primul loc.

Victoria ușoară reputată în ultimul cross ne-a dovedit că și în această toamnă Dinu Cristea este cel mai bun alergător pe teren variat, crossul de astăzi ne va confirma se pare această superioritate.

In urma lui Dinu Cristea, alergătorul cu cele mai multe șanse pare a fi Radu Ioniță care alături de Dinu Cristea vor domina restul concurenților.

Din restul alergătorilor vom remarca pe: Manea, Ahmed, Tărtăreanu, Topală, etc., iată o parte din alergătorii care au șanse de a se remarca în crossul de astăzi.

DUELUL STADIUL ROMAN-VIFORUL DACIA

In Cupa Mihail Eliescu lupta se va da între echipele Stadiului Român și Viforul Dacia care astăzi, urmează să tranșeze o rivalitate care a început la crossul Velcovici și va continua se pare tot sezonul.

Dacă alergătorii Stadiului Român se prezintă în cele mai bune condițiuni și mai ales dacă nu vor neglija spiritul de echipă, au toate șansele să câștige. Viforul Dacia nu poate prezenta o echipă tot atât de omogenă, ba totuși galbenii posedă un team capabil de surprize.

Intre aceste două echipe se va da lupta, nici Venus, nici Pebe și chiar nici C. F. R. nu pot emite pretenții.

LISTA CONCURENȚILOR INSCRIȘI LA CROSSUL MIHAIL ELIESCU

La crassul Mihail Eliescu și-au anunțat participarea următorii concurenți:

STADIUL ROMAN

1. Dinu Cristea; 2. Ion Manea; 3. Ahmet Suliman; 4. Ion Topală; 5. Ion Gociu; 6. D-tru Stancu; 7. D-tru Staicu; 8. Vasile Firea.

V. DACIA

1. Iosif Comănescu; 2. Ion Tărtăreanu; 3. C. R. Ioniță; 4. Neagoe; 5. Silaghy; 6. Gh. Opran; 7. Someșan; 8. P. Holtz.

VENUS

1. D. Burcescu; 2. V. Theodosiu; 3. Dan Ungureanu.

PEBE

1. Tudor Dumitru; 2. Vasile Tucă.

C. F. R.

1. Ion Paraschivescu; 2. Ion Ionescu; 3. Nicolae Eana; 4. Ed. Dinzig.

CROSSUL JUNIORILOR CUPA HARREY MUȘETESCU

Crossul juniorilor a întrunit un număr respectabil de concurenți.

Iată lista participanților:

VIF. DACIA

1. N. Sucitu; 2. Gh. Neagu; 3. I. Paior; 4. Frunzetti; 5. M. Constantin; 6. I. Bărbulescu; 7. V. Manova; 8. Gh. Hartz; 9. C. Nichifor; 10. Găiseanu; 11. Ghicubeu; 12. Hiesl; 13. Andreescu; 14. Niculescu; 15. Hotico; 16. C. Manole; 17. A. Florescu; 18. Puiu; 19. Părălescu.

VENUS

1. N. Ionescu; 2. Săndulescu; 3. Tr. Pop; 4. D. Măruntu; 5. Gh. Măruntu; 6. Răsnoveanu; 7. C. Bădescu; 8. Raul Marinescu; 9. C. Gavrilescu; 10. Dan Ungureanu.

PEBE

1. Cunetti; 2. I. Dumitrescu; 3. M. Dobrin; 4. Dordea; 5. Gh. Ionescu; 6. Milanovici; 7. Ștefan Dincă.

DINU CRISTEA

C. F. R.

1. Const. Fotea; 2. D. Zamfirescu; 3. V. Răducanu; 4. C. Beza; 5. V. Munteanu; 6. D. Dumitrescu; 7. St. Ionașcu; 8. N. Ruță; 9. St. Balos; 10. V. Manu; 11. I. Wagner; 12. D. Paicu.

PALMARESUL CROSSULUI MIHAIL ELIESCU

Iată acum și istoricul acestei alergări care Duminică se aleargă pentru a douăzecea oară:

1919 Noembrie 21, As. Sp. Aviației Tecuci, Șc. Mil. Ed. Fizică Buc.

1920, — — Eugen Bellu, S. S. S. U. Cluj, As. Sp. St. R. Buc w. o.

1921, Noembrie 21, Jan Dumitrescu, Sp. St., Sportul Studențesc Buc., 9 p.

1922 — — Alex. Georgescu, Stad. Rom., Sportul Studentesc Buc.

1923, Noembrie 21, căp. Vintilă Cristescu, Colțea Bv., Sportul Studențesc Buc. 13 p.

1924, Noembrie 8, Const. Dumitrescu, Sp. St., Club. Sp. Colțea Brașov, 31 p.

1925, Noembrie 8, Andrei Marton, Brașov T. M., Club. Sp. Colțea Brașov, 11 p.

1926, Noembrie 8, Ion, C. Petrescu, Stad. Rom., Asoc. Sp. St. R. Buc., 6 p.

1927, Noembrie 8, Teodor Sârbu, Stad. Rom., Tenis Club Român Buc., 34 p.

1928, Noembrie 8, Ilie Niculae, Sp. St., As. Sp. St. R. Buc. 18 p.

1929, Noembrie 8, Barbara, A. S. Grăn., As. Sp. Grăn. Buc., 22 p.

1930, Noembrie 8, Ion Manea, A. S. Grăn., As. Sp. Brăn. Buc.

1931, Noembrie 8, Iosif Comănescu, A. S. Vif. D., As. Sp. Grăn. Buc.

1932, Noembrie 8, Ion Lăpușan, A. S. Vif. D., As. Sp. Vif. D. Buc. 14 p.

1933, Noembrie 8, Ion Lăpușan, A. S. Vif. D., As. Sp. Vif. D. Buc.

1934, Noembrie 4, Ion Manea, St. Rom., As. Sp. Grăn. Buc. 20 p.

1935, Noembrie 24, Dinu Cristea, Grăn., As. Polisp. St. R. 19 p.

1936, Noembrie 8, Dinu Cristea, St. R., As. Polisp. St. R 16 p.

1937, Noembrie 7, Dinu Cristea, St. R., As. Polips. St. R. 17 p.

ITINERARIUL

Plecarea ora 10, Clubul Călăreților Băneasa Trap: Un tur de pistă, eșire poarta principală, Bulev. T. F. F., linia de garaj Blau Gaz, linia ferată București-Constanța până la km. 5, peste arătura, ocolirea instalațiilor Societății Distribuția, șos. Târgoviște-București, Hipodromul Băneasa, intrarea poarta de serviciu, un tur de pistă. Distanța aproximativ 8.500 metri.

Traseul se poate urmări din tribuna Hipodromului Băneasa.

Pentru Cupa Mușetescu, plecarea la orele 10,10 — două tururi de pistă.

COMITETUL ORGANIZATOR

Președinte: d. I. Cămărășescu. Membrii: ing. I. Matac, ing. Cezar Popescu, lt.-col. Al. Săvulescu, ing. N. Mărăscu, C. Leoveanu, Th. Popovici, Costel Rădulescu, V. Crețulescu, Const. Mușescu.

JURIUL TEHNIC

Directorul Reuniunii: Const. Panaitiu.

Judecător arbitru: Schmettau.

Comisar general: lt.-col. Nicolae Pavlid.

Comisari de parcurs: Col. Dorel Davila, Robert Sylver, Const. Harry Mușetescu, Emil Roth, maior V. Cristescu, Vasile Vasilescu.

Judecători de sosire: I. Baicu, A. Ianculescu, Virgil Ion.

Cronometrori: N. Mărăscu, C. Leoveanu, Th. Popovici, Al. König, I. C. Petrescu, Ernest Hillard, V. Căpățână.

Starter: Arh. C. Herjeu.

Comisari de control: V. Trestorian, Vasile Firea, Petre Tesci, Ion Ionescu, I. Paraschivescu, Mario Fanella, V. Manolescu, L. Schmettau, Nicu Săvulescu, Titus Ianculescu, D. Rene.

Secretar: Const. Crețulescu.

Medic: Dr. Fl. C. Ulmeanu.

Concursul de marș dela 20 Noembrie

Concursul de marș, organizat la 2 Noembrie a. c. de gruparea *„Stadiul Român"* și ziarul *„Ordinea"* a stârnit un viu interes în rândurile tuturor sportivilor.

Proba a fost împărțită în mai multe categorii și este dechisă oricărui sportiv, chiar dacă nu a practicat până acum acest sport.

Fiecare categorie este înzestrată cu numeroase premii și trofee, iar toți concurenții care vor termina nepenalizați întreg parcudsul, li se vor decerne câte o frumoasă diplomă.

DETALII DE ORGANIZARE

Datorită unei organizări ireproșabile, concursul se va desfășura în cele mai bune condițiuni.

Astfel s'au fixat dealungul traseului 33 puncte de control, unde vor fi poștați comisari de parcurs cu misiunea de a nota trecerea concurenților, pentru a evita ori ce nereguli.

Concurenții vor fi însoțiți pe parcurs de automobile, motocicliști etc., iar un grup de 40 bicicliști le vor deschide drumul și apoi circulația acolo unde va fi nevoie.

CATEGORIILE

S'au fixat următoarele categorii:

1) Individuali. 2) Premilitari (pe echipe). 3) Militari (pe echipe). 4) Cluburi (pe echipe). 5) Veterani.

PARCURSUL

Proba se dispută pe o distanță de 22 km. Plecarea se va da din Str. Batiște, unde se va amenaja startul. Concurenții vor străbate întreaga distanță numai pe străzile Capitalei, prin cele mai populate centre. Sosirea va avea loc în fața ziarului *„Ordinea"*.

INSCRIERILE

Se primesc zilnic la ziarul „Ordinea" (Str. Batiște 12) între orele 11—13.

De pe pistă...

In cursul anului viitor se va organiza la Milano pentru prima dată matchul internațional de atletism între reprezentativele Italiei și Germaniei.

Iată cele mai bune performanțe portugheze.

100 m.: Ferreira 10,9; 200 m.: Alves 23 s.; 400 m.: Calado 1 m. 59 s. 8; 1500 m.: Nogueira 4 m. 15 s. 5; 5000 m.: Nogueira 15 m. 51 s. 6; 10 km.: Silva 33 m. 52 s.

110 m. garduri: Pereira 16 s.;

400 m. garduri: Alfonso 59 s. 5;

Inălțime: Santo 1. 82; lungime 6 m. 89; Vieria 3 m. 60; triplu salt: Santo 14 m. 01.

Greutate: Ruiva 12 m. 75; Disc: Mandes 39 m. 84; Sulița: Rodrigues 48 m. 67; Ciocan: Mendes 45 m. 31.

Găsim interesant să publicăm cele mai bune performanțe finlandeze:

100 m.: Savolainen 10 s. 6; 200 m.: Tammisto 21 s. 8; 400 m.: Tammisto 48 s. 3; 800 m.: Peussa 1 m. 53 s. 3; 1500 m.: Hartikka 3 m. 52 s.; 5000 m.: Makki 14 m. 26 s. 6; 10 km.: Maki 30 m. 2 s.; Marathon: Muinonen 2 ore 37 m. 29; 110 m. garduri: Jusriola 7 m. 44; înălțime: Wirta 55 s. 1; lungime: Sariola 7 m. 44; 3nălțime: Kotkas 1 m. 98; prăjină: Reinikka 4 m. 06; triplu salt: Kajasaari 15 m. 32; greutate: Barlund 15 m. 65; disc: Kotkas 50 m. 02; suliță: Nikkanen 78 m. 70: Weidt 53 m. 76.

Marathonul dela Kosice se va organiza din nou

Marathonul tradițional de la Kosice, care aduna în fiecare an, pe cei mai buni specialiști din Europa, n'a mai fost organizat anul acesta, din cauza evenimentelor internaționale.

Orașul Kosice fiind cedat Ungariei, federația maghiară de specialitate a luat măsurile necesare încă de pe acuma, ca clasica alergare să nu fie desființată și să se desfășoare cu regularitate ca până acum.

Pagina Boxului

Scrisori din America

Cum a câștigat Solly Krieger campionatul mondial la mijlocie

Hostack a terminat matchul cu mâinele rupte. El a fost internat în clinică. Accidentul lui Armstrong

Un singur spectator pus la parte cu managerul lui Solly Krieger a pariat 100 dolari pe șansa lui. Și a câștigat.

Krieger mulțumită jocului său de picioare, fentelor sale și loviturilor sale puternice de dreapta și de stânga, la fel ca și proectilele mitralierii, a devenit campionul mondial de categoria mijlocie, învingând la puncte pe Al. Hostak, într'un match de 15 reprize.

Pe de altă parte, Hostak este un boxeur foarte dur, care a câștigat cele mai multe matchuri ale lui în primele 5 reprize.

Arma lui principală este un croșet de stânga... care a prăvălit pe Freddie Steele în mai puțin de o repriză.

Fără să micșorăm cu ceva valoarea lui Krieger, trebuie să spunem că Hostak a boxat cu amândouă mâinile stricate.

Hostak intenționa să boxeze corp la corp cu Krieger pentru a putea să-și pună în practică teribilele lui croșete.

Dar Solly Krieger a priceput tactica și s'a ferit de clinch-ul în care era atras.

După match, Hostak avea ochii închiși, pumnii sfărâmați, inima... distrusă!

Krieger mai odihnit, a furnizat cu adevărat surpriza, devenind campion.

Hostak va trebui să-și îngrijească cu multă băgare de seamă mâinile.

Credem însă că nu posedă o clasă prea excepțională și el nu va mai câștiga nici odată titlul pierdut.

HOSTAK, INGRIJIT INTR'O CLINICA DIN SEATTLE, VA FI INDISPONIBIL PENTRU 3 LUNI

In prezent orb și lipsit de folosința brațului său stâng, Hostak a intrat în clinica din Seattle. După radiografie plăcile au arătat numeroase fracturi la cele două mâini.

Medicii au declarat între altele că Hostak nu se va putea urca pe ring decât după 3 luni. După repriza 2-a, Hostak și-a fracturat mâna stângă, iar în repriza 7-a și pe cea dreaptă.

ARBITRUL DADUSE MATCH NUL! ...PE FOAIA DE PUNCTAJ

Este curios că s'a constatat că deși victoria lui Krieger a fost vădită și zdrobitoare pentru Hostak, totuși arbitrul a hotărît match nul pe când cei doi judecători au hotărît victoria lui Krieger.

Krieger își va apăra titlul său într'un match la Seattle și el a și semnat un contract cu un promotor din acest oraș.

Reamintim că boxeurul Krieger a fost învins de două ori de Fred Apostoli, dar accentuăm că nici Hostack, nici Steele nu au acceptat să boxeze cu Apostoli.

RAZBOIUL SEMI-MIJLOCIILOR... NU VA INCEPE

24 de ore după matchul său socotit pentru titlul semi-mijlociu, Henri Armstrong a hotărît să reînceapă antrenamentul să vadă însfârșit, dacă mușchii săi sunt gata pregătiți.

Henri Armstrong s'a dus la Hipodrome, astăzi transformat în câmp de antrenament.

Dar din nefericire, ședința de antrenament s'a terminat rău.

Făcând box cu umbra pe un covor rău fixat, el a căzut pe ciment.

Imediat s'a făcut apel la medici și la oficialii aflați în sală și Armstrong a fost dus la spital.

Medicii au diagnosticat o plesnitură a osului illiac, repaus complect și orice match public amânat.

JACOBS PIERDE 20.000.000 LEI

Mike Jacobs care angajaze pe Armstrong să boxeze la 25 Noembrie la Madeson Square Garden, pierde astfel o rețetă de 100.000 dolari (20.000.000 lei).

Matchul Van Klaveren-Cristoforidis va fi arbitrat de un elveţian

La 14 Noembrie la Rotterdam se va desfășura campionatul Europei de categorie mijlocie între boxeurii Van Klaveren și Cristoforidis.

International Boxing Union a fixat pentru serviciul de judecător unic și arbitru în ring pe un oficial al federației pugilistice elvețiene.

Insfârşit! Panaitescu şi-a luat revanşa

Al. Marinescu a cedat campionului României la categoria muscă prin k. o. în repriza 5-a

Galați, 5 (prin telefon). — **Aseară s'a desfășurat la Galați, în sala cinematografului „Odeon", și în fața a peste 2000 de persoane, o mare gală mixtă de box, înregistrând un frumos succes, atât material cât și moral, datorită faptului că afară de matchul vedetă care opunea lui D-tru Panaitescu pe Al. Marinescu — în revanșă — au evoluat câteva vedete ale boxului amator.**

După cum era și de așteptat, Zigotto și-a luat o meritată și categorică revanșă asupra lui Marinescu, care devenise — aproape tot timpul — punching-ball. Matchul n'a durat decât 5 reprize, în care decurs, Marinescu a fost trimis de două ori la pământ iar a treia oară nu s'a mai sculat decât după scurgerea celor 10 secunde fatale.

Panaitescu, deși nu s'a întrebuințat prea mult, totuși victoria sa a fost primită cu ropote de aplauze de către publicul spectator, dovedind încă odată că a rămas același boxeur excepțional.

Dintre întâlnirile amatoare, cele mai frumoase dispute le-a prilejuit matchurile: Const. David—Gh. Niculescu și Gh. Petrescu—Ali Bagdat, lupte cari au entuziasmat asistența prin frumusețea lor.

REZULTATELE TECHNICE

Gh. Bidrinschi (Buc.) a făcut match nul cu Vasile Cojocaru (Galați).

Aurel Jercan (Galați) a învins la puncte pe Petre Bulgaru (Brăila).

Mihail Mazari (București) a învins la puncte pe Nic. Boncilă (Galați).

Gh. Petrescu (București) a învins la puncte pe Ali Bagdat (Galați).

Vasile Boantă (Galați) a învins prin k. o. în repriza 3-a pe Petre Ionescu (București).

Dumitru Panaitescu a învins prin k. o. în repriza 5-a pe Alexandru Marinescu.

Boxul în Anglia

Avertisment organizatorilor. La 14 Noembrie Jackie Jurich boxează. Strikland în eliminatoriile campionatului mondial la toate categoriile. Se impune matchul Eric Boon — Danahar

STRICKLAND IN ELIMINATORIILE CAMPIONATULUI MONDIAL DE TOATE CATEGORIILE

Strickland se obligase să facă un match în Anglia cu Larry Gains.

Dar tratativele tergiversând, Strickland a plecat în Statele Unite, de unde a primit o ofertă pentru a boxa în eliminatoriile campionatului mondial la toate categoriile.

Prin plecarea lui Strickland, Larry Gains are libertatea de a-și alege adversarul.

Se crede că primul lui adversar va fi o tânără speranță John James, campion al Țării Galilor.

SE IMPUNE MATCHUL ERIC BOON-DANAHAR

In urma strălucitelor succese ale semi-mijlociului Danahar, opinia publică sportivă engleză cere cu insistență desfășurarea unui match în care Danahar urmează să fie opus lui Eric Boon, un alt „șef" necontestat al semi-mijlociilor englezi.

Ziarul „Sporting Life" în ultimul său număr sosit în București publică interesante informații pugilistice sub semnătura redactorului său Jac Bromley.

AVERTISMENT ORGANIZATORILOR

British Boxing Board of Control a dat organizatorilor un avertisment ca, până la 14 Noembrie, să supună spre vizare ofertele de burse pentru campionatul Imperiului Britanic la categoria cocoș.

Matchul trebuie să se desfășoare între Johnny King din Manchester, deținătorul titlului și Kid Tanner, campionul Guyanei Britanice.

LA 14 NOEMBRIE, JACKIE JURICH BOXEAZA

Jackie Jurich, campionul Americei de categorie muscă care a fost învins de Peter Kane în matchul desfășurat pentru campionatul mondial, va boxa din nou la Manchester cu Paddy Ryan.

Matchul se va desfășura în 12 reprize.

LA 10 NOEMBRIE LA LIVERPOOL

Ernie Roderick din Liverpool, competitor la campionatul britanic de categorie semimijlocie, va boxa la 10 Noembrie, la Liverpool, cu Al. Backer.

Mare reuniune pugilistică la Reșița

REȘIȚA, 5. — Sâmbătă 12 c. orele 9 seara se va desfășura în sala „Oltenia" un interesant match de box între o combinată București—Galați și U. D. R.

Echipa oaspe cu cei 3 campioni naționali și un campion al Micei Intelegeri n'are nevoe de recomandație.

Echipa U. D. R. se află în prezent în cea mai bună formă. Societatea sportivă U. D. R. în urma frumoaselor rezultate repurtate în străinătate a înzestrat secția de box cu tot materialul necesar. Antrenorul echipei d. Gh. Toth s'a ocupat de fiecare concurent în parte și se declară foarte mulțumit de forma pensionarilor săi.

Un pronostic ar fi ușor de dat în favoarea oaspeților, în să dacă unii reșițeni nu vor avea trac vor fi capabili de surprize.

PROGRAMUL REUNIUNII

Iată cum au fost alcătuite matchurile:

CATEGORIA MUSCA

Const. Tutoianu — Romulus Indru.

Aurel Jercan—Petru Fiat.

CATEGORIA PANA

Nic. Panaitescu—Fritz Zimmer.

Nic. Boncilă-Tr. Munteanu.

CATEGORIA UȘOARA

Const. David—Gh. Toth.

CATEGORIA SEMI-MIJLOCIE

Lud. Sângheorghe—Petru Sălbegeanu.

CATEGORIA MIJLOCIE

Vasile Boantă—Iosif Pistovici.

CATEGORIA SEMI-GREA

Alfons Meschi—oIsif Toth.

Matchurile vor fi conduse de maestrul D-tru Panaitescu.

C. T.

Bob Pastor învingător

Bob Pastor speranța new-yorkeză și-a făcut reintrarea pe ringul arenei St. Nicolas unde a învins pe Big Boy Brackey prin oprirea arbitrului în repriza 4-a.

Andersen a învins la puncte pe Beck

Hamburg, 5. — **Pe arena Hansa a avut loc o reuniune profesionistă de box cu următoarele rezultate:**

Andersen (Danemarca) învinge la puncte în 10 reprize pe Beck, campionul german la categoria pană.

Dekkers (Olanda) învinge pe Cunow (Germania) în repriza 5-a.

Stepulov (Estonia) dispune tot în cinci reprize, de Woehren (Germania).

In această lună

Federația cehă de football vrea să joace matchul cu România

F. R. F. A. va răspunde însă că până la 4 Decembrie întâlnirea nu poate fi pusă în discuție

In cursul zilei de eri F. R. F. A. a primit o nouă scrisoare din partea federației cehoslovace cu privire la matchul cu România.

Vecinii noștri dela Nord cer în această ultimă scrisoare ca matchul să se dispute neapărat în cursul acestei luni.

Federația noastră nu a răspuns încă dar, din informațiile culese putem afirma că F. R. F. A. nu va accepta în nici un caz o dată înaintea celei de 4 Decembrie pe care de altfel, a și propus-o anterior Cehoslovaciei.

CAZUL BUGARIU

Am publicat în numărul de eri al ziarului nostru despre suspendarea din rândurile jucătorilor activi dela U. D. R., a lui Bugariu.

Conducătorii reșițani sosiți eri în Capitală, ne-au confirmat această suspendare, menționând că ea se datorește exclusiv jocului său indolent, datorită căruia a primit până acum 10 goaluri perfect parabile, echipa pierzând din această cauză, puncte prețioase.

In ceeace îl privește pe Kertesz, el nu are nici un amestec și nu există nici un diferend între el și grupare, deși se pare că unii din membrii ar avea oarecari reticențe față de el.

Echipele Angliei și Norvegiei

au fost formate, în vederea matchului de Miercuri dela New Castle

Londra, 5. — Comisia de selecție a F. A. a format echipa Angliei, care va înfrunta Miercuri, la Newcastle, selecționata Norvegiei.

Iată formația: Woodley (Chelsea)-Sproston (T. Hotspurs), Hapgood (Arsenal)-Willingham (Huddersfield), Cullis (Wolverhampton), Wright (Newcastle) - Matthews (Stoke City), Lawton (Everton), Dix (Derby County), J. R. Smith (Millwall).

Rezerve: Mercier (Everton) și Bowden (Newcastle).

❖

Oslo, 5. — Echipa Norvegiei, care va juca la 16 Noembrie la Newcastle împotriva Angliei, a fost astfel alcătuită:

Johannessen - Martinsen, Holmsen-Henriksen, Eriksen, Holmberg-O. Franzen, Kvaunnen, Martinsen, Isaksen, Brustad.

Cupa „I. C. Alexandru"

Azi se dispută în sala Sporting din Calea Văcărești 21, cupa „I. C. Alexandru".

Campionatul este accesibil tuturor cluburilor din țară, afiliate F. R. P. P-ului.

Cupa este challenge și va reveni definitiv acelora cari o vor câștiga de 2 ori consecutiv sau de 3 ori alternativ.

Categoriile cari se dispută sunt următoarele: Cat. I și II simplu domni, cat. domnișoare, dublu-domni și dublu mixt.

Punctele care se acordă sunt următoarele:

I clasat 5 p.
II clasat 3 p.
III clasat 1 p.
IV clasat 1 p.

Un pronostic nu e greu de dat căci Sportingul care are jucători foarte buni la toate categoriile va câștiga această ediție. Numai Aurora i-ar putea face zile grele.

Campionatul Angliei

Derby County învingător,

iar Arsenal, Chelsea și Aston Villa învinși

Londra, 5. — In ziua de azi a campionatului englez, leaderul Derby County, a continuat seria victoriilor.

De data aceasta Derby a dispus de câștigătorii Cupei Angliei, Preston North End.

Deasemenea a câștigat și Everton și încă la scor, astfel că fruntea clasamentului nu a suferit nici o modificare.

Arsenal jucând la Leeds a fost învins la limită.

Printre echipele învinse se găsesc și Aston Villa, Chelsea și Leicester City.

Birmingham a pierdut din nou, astfel că rămâne mai departe ultimul pe tabelă.

Rezultatele:

LIGA I

Leeds United—Arsenal 3:2.
Manchester United — Aston Villa 2:0.
Blackpool—Charlton 0:0.
Brentford—Bolton 2:2.
Derby County—Preston 2:0.
Everton—Middlesbrough 4:0.
Grimsby Town—Chelsea 2:1.
Huddersfield—Leicester City 2:0.
Portsmouth—Liverpool 1:1.
Sunderland—StokeCity 3:0.
Wolverhampton — Birmingham 2:1.

LIGA II

Coventry City – Blackburn Rovers 2:0.
Bradford—Burnley 2:2.
Bury—Westbromwich Albion 3:3.
Chesterfield—Plymouth Argyle 3:1.
Fulham—Nottingham Forest 2:2.
Manchester City—Tottenham Hotspurs 2:0.
Southampton—Millwall 1:0.
Newcastle United — Sheffield Wednesday 2:0.
Sheffield United — Swansea Town 2:1.
Luton Town—Tranmere Rovers 3:2.
Westham United—Norrwich City 2:0.

LIGA SCOȚIANA

Aberdeen—Hamilton 5:0.
Rangers—AlbionRovers 7:2.
Thirdlanark—Arbroath 5:0.
Celtic—Ayr United 3:3.
Hibernian—Falkirk 3:0.
Kilmatnock — Raith Rovers 4:2.
Wearts—Queen of South 1:0.
Queens Park—Clyde 4:2.
St. Mirren — St. Johnstone 4:0.
Partick Thistle—Motherwell 4:2.

Reuniunea pugilistică ROMANO - BRITANICA nu a fost abandonată

Leclerc a telegrafiat lui Harding la Londra, cerându-i desemnarea adversarilor boxeurilor români. (O importantă relatare telefonică din Paris)

Am publicat acum câteva zile, intenția promotorului englez Harding de a organiza la Londra între 15 și 18 Noembrie crt., o reuniune pugilistică româno-engleză, cu prilejul vizitei oficiale a M. S. Regelui Carol II și a Măriei Sale Marelui Voevod Mihai de Alba Iulia.

LECLERC NU A ABANDONAT PROECTUL

Cu ocazia convorbirii avute aseară cu corespondentul nostru din Paris, acesta ne-a comunicat că profesorul Georges Leclerc nu a abandonat tratativele pentru această reuniune.

Văzând că la ultima scrisoare, Harding nu a răspuns, Leclerc a telegrafiat din nou cerând să i se desemneze cei 3 adversari pentru Toma Aurel, Gh. Covaci și Gh. Gherase.

Matchul de tennis Suedia-Danemarca

Stockholm, 5. — Ieri a început matchul internațional de tennis pe teren acoperit dintre echipele reprezentative ale Suediei și Danemarcei.

Lindstroem (Suedia) b. Plougmann (Danemarca) 6:4, 3:6, 6:3, 6:2.

Bekkevold (Danemarca) b. Norlen (Suedia) 5:7, 6:3, 6:1, 3:6, 6:4.

Toma Aurel supralicitat...

Mike Jacobs i-a făcut o ofertă pentru trei matchuri la Madison Square Garden. 100.000 lei ca să boxeze cu Hampston la Leeds (Anglia). La 23 Noembrie, compatriotul nostru își va pune titlul în joc la Berlin, în fața lui Ernst Weiss. Un voiaj la București

Paris, 5 (Prin telefon). — **Profesorul Georges Leclerc a primit eri o scrisoare din partea organizatorului american Mike Jacobs prin care cunoscutul promotor solicită serviciile campionului Europei și compatriotului nostru Toma Aurel, pentru o serie de matchuri în sezonul de iarnă al Madison Square Garden-ului.**

OFERTA ESTE NUMAI INFORMATIVA

Oferta este numai informativă. Mike Jacobs a cerut lui Toma Aurel să-și arate pretențiile pentru o serie de 3 matchuri la New-York.

El a adăugat că va plăti voiajul Havre—New-York și înapoi pentru două persoane și cheltuelile de antrenament pentru boxeur.

Primele 3 matchuri s'ar disputa chiar dacă boxeurul ar suferi vreo înfrângere.

Insă în caz de victorii, Toma Aurel va fi obligat să mai susțină o a doua serie de trei matchuri, în condițiuni ce se vor discuta la New-York.

100.000 LEI PENTRU UN MATCH LA LEEDS

O altă ofertă primită chiar astăzi de dimineață a sosit din Anglia.

Organizatorul Worsley a cerut ca Toma Aurel să boxeze la 14 Noembrie la Leeds.

Adversarul va fi Hampston.

Organizatorul a propus un match în 10 rounds pentru 80 lire (lei 80.000) în plus voiajul și întreținerea la Leeds.

Tot astăzi după amiază, Leclerc a telegrafiat lui Worsley că Toma Aurel va face matchul pentru 100 lire (100.000 lei).

MATCHUL DELA BERLIN SE VA DESFAȘURA LA 23 NOEMBRIE

Matchul pentru campionatul Europei la categoria cocoș și în care compatriotul nostru își va pune titlul în joc în fața lui Ernst Weiss se va desfășura la 23 Noembrie, la Deutsclandhalle.

In vederea acestor angajamente Toma Aurel se antrenează intens.

VOIAJUL LA BUCUREȘTI

Toma Aurel și Gheorghe Covaci nu au renunțat nici la voiajul spre București.

Faptul că fabrica de automobile „Renault" nu a livrat încă mașina pe care compatriotul nostru va trebui să o aducă la București, nu-l indispune pe Toma Aurel.

El a făcut acum câteva zile o vizită la direcția uzinelor și inginerul conducător l-a asigurat că până la 18 crt., îi va livra mașina cu care Toma Aurel va pleca chiar în acea zi prin Aachen spre Berlin.

După match, el însoțit de Gheorghe Covaci vor face drumul prin Cehoslovacia în România.

Elveția-Portugalia Olanda-Luxemburg

Azi după amiază se vor juca două matchuri internaționale pe continent.

LA LAUSANE ELVEȚIA INTALNEȘTE PORTUGALIA

Partida dela Lausanne dintre Elveția și Portugalia contează drept revanșă, pentru înfrângerea pe care au suferit-o portughezii, în primăvară la Milano, în cadrul eliminatoriilor „Cupei Mondiale".

Matchul de atunci, după cum se știe, a decurs în nota superiorității portughezilor, dar cu toate acestea victoria a revenit eleveților cu 2:1, cari astfel s'au calificat pentru 16 mile de finală ale campionatului mondial.

Oficialitatea elvețiană, politicoasă, a oferit imediat și un match revanșă. Acest match se va disputa azi.

Matchul va fi condus de d. Capdeville (Franța).

LA AMSTERDAM OLANDA JOACA CU LUXEMBURG

Această partidă urma să se joace Duminica trecută, dar în ultimul moment a fost amânată cu o săptămână.

Nu este secret pentru nimeni că echipa Luxemburgului este cea mai slabă națională din Europa, astfel că în matchul de azi Olanda va obține în sfârșit și o victorie, prima din acest an.

Editura Societății Anonime „Universul", București—România

BIBLIOTECA „ASOCIAȚIUNII” SIBIU

Taxa poștală plătită în numerar conform aprobării dir. g-rale p. t. t. nr. 70.346 938.

2 LEI

UNIVERSUL

16 PAGINI

234-1938

Redacția și Administrația: Palatul „UNIVERSUL”, str. Brezoianu 23—25. Telefon: Centrala: 3.30.10; Redacția: 4.21.81. Redactor responsabil EUGEN DUMITRESCU

Proprietar: „Universul S. A. Adm.-delegat STELIAN POPESCU Înscris sub No. 167. Trib. Ilfov

Nr. 234. — Anul I BUCUREȘTI. — Marți 8 Noembrie 1938

ABONAMENTE: 3 luni Lei 150 | 6 luni Lei 270 | 1 an Lei 500

Cu meniscul și ligamentele rupte

Dunăreanu
va fi indisponibil până la primăvară

In cursul matchului de eri dintre F. C. Carpați și Juventus, tânărul juventist Dunăreanu a suferit un grav accident. El și-a rupt legamentele și meniscul genunchiului stâng.

Cazul său este asemănător cu cel al lui Alé Popescu, fostul centru atacant de mari nădejdi al Unirii Tricolor.

Imediat după accident Dunăreanu a fost consultat de d. lt. dr. Traian Demetrescu, care a pus diagnosticul și a declarat că jucătorul este indisponibil până în primăvară.

Regretăm și noi, odată cu toți sportivii români, accidentul suferit de talentatul jucător juventist și îi urăm grabnică însănătoșire.

Clasamentele diviziei B

SERIA ESTICA
GRUPA DE NORD

Gloria C. F. R.	6	5	1	0	19:3	11
Dragoș Vodă	8	4	3	1	22:12	11
Sporting	7	5	0	2	12:8	10
D. V. A.	7	4	1	2	22:9	9
Textila	8	4	1	3	17:7	9
H. L. A.	9	3	2	4	17:16	8
Traian	8	3	1	4	15:25	7
Jahn	7	2	1	4	12:18	5
Victoria	9	1	3	5	11:22	5
Mih. Viteazul	7	1	0	6	6:38	2

GRUPA DE SUD

1. Unirea Tricolor	8	7	1	0	27:9	15
2. A. S. Constanța	8	5	2	1	27:14	12
3. Prahova	8	5	2	1	21:16	12
4. Macaby	9	5	0	4	27:22	10
5. Dacia Unirea	9	4	1	4	24:22	9
6. Franco Rom.	8	3	3	2	21:15	9
7. Luceafărul	9	2	2	5	12:26	6
8. A. C. F. R.	9	1	3	5	19:27	5
9. Mociornița	9	2	0	7	14:30	4
10. Turda	9	1	2	6	18:29	4

SERIA VESTICA
GRUPA DE NORD

1. Mureșul	8	8	0	0	32: 5	16
2. Industria Sârm.	9	5	2	2	16:11	12
3. S. G. S.	7	5	0	2	13:13	10
4. Crișana	9	3	4	2	9: 7	10
5. Stăruința	8	3	0	5	11:17	6
6. Universitatea	6	2	2	2	4: 6	6
7. Olimpia	8	2	1	5	5:10	5
8. Tricolor	7	1	3	3	8:10	5
9. Monopol	9	1	3	5	12	5
10. Victoria	9	1	3	5	6:18	5

GRUPA DE SUD

C. A. M. T.	7	6	0	1	27:9	12
Jiul	8	6	0	2	22:9	12
Rovine Griviția	8	6	0	2	18:8	12
Vulturii	9	5	0	4	21:24	10
C. F. R.	7	4	0	3	12:8	9
C. A. O.	6	4	0	2	25:9	8
Craiovan	9	4	0	5	17:20	6
Minerul	9	3	0	6	17:19	6
Șoimii	9	1	1	7	8:31	3
Unirea M. V.	9	0	1	8	5:33	1

Unirea Tricolor mai susține două matchuri în Turcia
Oborenii vor juca Joi și Sâmbătă la Ankara

Istanbul, 6 (prin telefon dela trimisul nostru special).

In urma frumoaselor matchuri făcute aici, Unirea Tricolor a primit o ispititoare ofertă din Ankara, din partea federației.

Oborenii sunt invitați să joace Joi 10 și Sâmbătă 12 Noembrie la Ankara cu echipa Harbye și o selecționată a orașului.

Unirea Tricolor a acceptat invitația și Marți va pleca spre Ankara.

In cursul zilei de mâine, conducătorul românilor, d. Vică Negulescu, va trimite o telegramă F. R. F. A.-ului, pentru a cere aprobarea noului turneu și amânarea matchului de Cupă dela 13 Noembrie

Etapa IX-a a Diviziei Naționale A

Trei victorii „acasă”, trei în deplasare
Sp. Studențesc, F. C. Carpați și Chinezul au realizat performanțele zilei
Venus și Ripensia continuă lupta pentru primul loc, în timp ce UDR s'a consolidat în coadă
Mari mișcări în clasament

O nouă etapă care a adus mari modificări în clasament și alte rezultate care n'au corespuns în general așteptărilor:

București: Venus - U.D.R. 2-0 (1-0)
București: F. C. Carpați — Juventus 2-1 (0-1)
Timișoara: Ripensia — Rapid 2-1 (0-0)
Ploești: Sp. Stud.-Tricolor C. F. P. V. 1-0 (0-0).
Arad: Chinezul — Gloria 6-1 (3-1)
Cluj: Victoria — Amefa 2-0 (1-0)

Surprizele le-au furnizat F. C. Carpați, Chinezul și Sportul Studențesc. Toate trei echipe au câștigat câte două puncte pe teren străin; în plus, Chinezul a realizat în deplasare cel mai mare scor.

Celelalte trei rezultate sunt cele așteptate. Victoria Venusului, a Ripensiei și a Victoriei erau pronosticate și nu mai constituiau semne de întrebare decât scorurile.

In urma acestor rezultate, clasamentul se prezintă astfel:

1. Venus	9	6	3	0	23: 8 = 15 (3)
2. Ripensia	0	5	3	1	27:16 = 13 (5)
3. F. C. Carpați	9	4	3	2	15:13 = 11 (7)
4. Sp. Studențesc	9	4	2	3	14:17 = 10 (8)
5. A.M.E.F.A.	9	4	1	4	20:23 = 9 (9)
6. Chinezul	9	3	3	3	24:21 = 9 (9)
7. Victoria	9	4	0	5	19:16 = 8 (10)
8. Juventus	9	4	0	5	19:17 = 8 (10)
9. Rapid	9	2	3	4	12:10 = 7 (11)
10. Tricolor C.F.P.V.	9	3	0	6	8:20 = 6 (12)
11. Gloria	9	2	2	5	9:23 = 6 (12)
12. U. D. R.	9	1	4	4	8:15 = 6 (12)

Cu excepția echipelor: Venus, Ripensia, Tricolor C. F. P. V., Gloria și U. D. R., toate celelalte au urcat sau coborât în clasament. Astfel, Carpați a trecut dela locul 4 la 3, Sp. Studențesc dela 6 la 4, Chinezul dela 8 la 6, Victoria dela 9 la 7, Juventus dela 5 la 8, AMEFA dela 3 la 5 și Rapid dela 7 la 9.

Deci o continuă mișcare în interiorul clasamentului.

ARBITRII SECREȚI DE ERI

Venus — U. D. R.: Ionescu-Țope.

Carpați — Juventus: Ceaureanu.

Sp. Studențesc — Tricolor C. F. P. V.: Cpt. Vuia.

Ripensia — Rapid: Em. Kroner.

Chinezul — Gloria: Brainer.

GOAL-GETTERII ETAPEI

Victoria — A. M. E. F. A.: Tăutu.

2 goaluri: *Klimek, Bajus, Thierjung (Chinezul), Szöke (Carpați).*

1 goal: *Ploeșteanu, Bodola (Venus).*

Prassler (Juventus) Mitu (Sp. Studențesc).

Bindea, Oprean (Ripensia).

Moldovan (Rapid) Mercea (Gloria), Cociuban II, Capușan (Victoria).

Cupa de tir „Geo Mirea-Dan Bădulescu” s'a amânat pentru scurt timp

Eri dimineață, urma să se țină primul match de tir cu carabina cal. 22 Lang Riffe, pentru cupa donată de Geo Mirea și Dan Bădulescu, campioni de tir.

Din cauza unor defecte la sistemul de schimbat țintele la poligon, concursul a fost amânat pentru o dată pe care o vom anunța ulterior.

VENUS—U.D.R. Filip prinde lejer balonul, apărat de Fodor

Matchurile de Cupă de Duminică se vor cupla totuși?

Aseară am fost informați că gruparea Venus a primit o interesantă ofertă pentru cuplarea matchurilor de Cupă Venus-Juventus și Rapid-Ripensia care se dispută Duminică în Capitală.

In cursul zilei de astăzi Venus va răspunde acestei oferte.

In orice caz, sunt multe șanse ca totuși cuplajul să se realizeze.

Spre adânca satisfacție a publicului spectator,

Sporturi nautice

Campionatele de toamnă ale regiunii Bucureşti

Gruparea Metropola a câştigat cele mai multe probe

Eri dimineaţă pe apele lacului Herăstrău, tărişor încreţite de un vânt favorabil regatei de vele, şi în razele soarelui ce începe zadarnic să încălzească mădularele învineţite de frig ale inimoşilor vlăslaşi, s'au disputat concursurile de toamnă ale regiunii Bucureştilor.

ORGANIAZRE IREPROŞABILA

Reuniunea s'a bucurat de o regie desăvârşită. Spiritul de mare organizator al preşedintelui şi comitetului regional a reuşit să mulţumească din toate punctele de vedere, asistenţa, care se cifra la câteva mii de admiratori ai sporturilor nautice.

ABSENŢE NEMOTIVATE

Dacă comitetul regional şi-a dat toate silinţele să fie la înălţimea cerută cu organizarea, o parte din ciuburile bucureştene de canotaj, nu au contribuit cu nimic la reuşita acestor concursuri, şi este regretabil că tocmai Y. C. B., S.E.T., C. F. R. şi Nautica Bucureşti, cari au tot interesul să facă o propagandă cât mai intensă sporturilor nautice, s'au obţinut, de a concura.

Oricare ar fi motivele, nu sunt scuzabile; căci au dat dovadă de lipsă de sportivitate.

O altă lipsă a fost absenţa dela start a echipajelor de skiff una persoană şi de 4+1, a secţiei de canotaj a B. N R.

Desigur că se vor motiva aceste absenţe, prin lipsa de antrenament, motivare inadmisibilă, căci o vară întreagă a fost deajuns pentru a se forma un echipaj care să facă bună figură într'un concurs local.

CUM S'AU COMPORTAT ECHIPAJELE

Metropola, ca de obiceiu, a fost foarte bine reprezentată; a concurat la toate probele de skiffuri, aruncând în luptă câte 2-3 echipaje.

Dor de Ducă şi Distribuţia, la caiac dublu domni şi dublu mixt, şi-au împărţit câştigurile, în lipsa concurenţilor mai numeroşi, iar la caiacul de una persoană domni, Ştefănescu dela Distribuţia câştigă detaşat faţă de Zugrăvescu şi Dobrescu dela B. N. R.

La skifful de o persoană, Marton, dela Metropola, a câştigat detaşat cursa, dovedind aceiaşi tehnică şi formă dela campionatele naţionale. Deasemenea echipajul campionilor naţionali pe 938 la dublu. D. Minculescu şi C. Marton, au arătat că sunt demni de titlul ce îl poartă.

Proba de dublu mixt a fost foarte frumos câştigată de sportiva Irca Timcic şi N. Teodorescu.

D-na Butucaru şi I. Cocaşi au efectuat deasemeni o cursă frumoasă.

Cursa cea mai spectaculoasă a regatelor de 4+1 a revenit echipajului condus de C. Ilie, care este format din începători, cari au dovedit că sunt vânjoşi şi ştiu să tragă bine.

REZULTATE TEHNICE

SCKIFF UNA PERSOANA

1. C. Marton (Metropola).
2. C. Barcany (Metropola).

CAIAC UNA PERSOANA

1. Al. Ionescu (Distribuţia), 4 m. 33 sc.
2. Zugrăvescu (B. N. R.), 4 m. 36 sc.
3. Dobrescu (B. N. R.), 4 m. 37 secunde.

SKIFF DOUA PERSOANE

1. C. Marton-D. Minculescu (Metropola), 4 m. 38 sc.
2. P. Traian-C. Barcany (Metropola).
3. D. Negoiţă-N. Teodorescu (Metropola).

CAIAC 2 PERSOANE DOMNI

1. T. Rădulescu-P. Burluc (Dor de Ducă), 3 m. 34 sc.
2. St. Ionescu - A. Ştefănescu (Distribuţia).
3. R. Sparthy-P. Davidescu (Dor de Ducă).

SKIFF DUBLU MIXT

1. Irca Timcic-N. Teodorescu (Metropola), 4 m. 45 sc.
2. D-na Butucaru-I. Cocaşi (Metropola).

CAIAC DUBLU MIXT

1. I. Rădulescu-T.Rădulescu (Dor de Ducă), 3 m. 42 sc.
2. Olimpia Nicolau-Petre Burluc (Dor de Ducă).
3. Emilia Offenheimer-Nestor Ştefănescu (Distribuţia).

SKIFF DE 4+1 DOMNI

1. Echipajul I. Barbu, V. Iancu, N. Grecu, W. Ioniţă, C. Ilie (Metropola B.), 4 m. 39 sc.
2. Echipajul C. Marton (Metropola A.).
3. Echipajul P. Traian (Metropola C.).

IMPARŢIREA PREMIILOR

Răsplătirea celor ce s'au clasat în primele locuri se va face în ziua de 14 Noembrie, ora 19.30, în localul F. R. S. N., la şedinţa de comitet a regionalei Bucureşti, când sunt invitaţi toţi participanţii la aceste concursuri.

CRISTIAN TEODORESCU

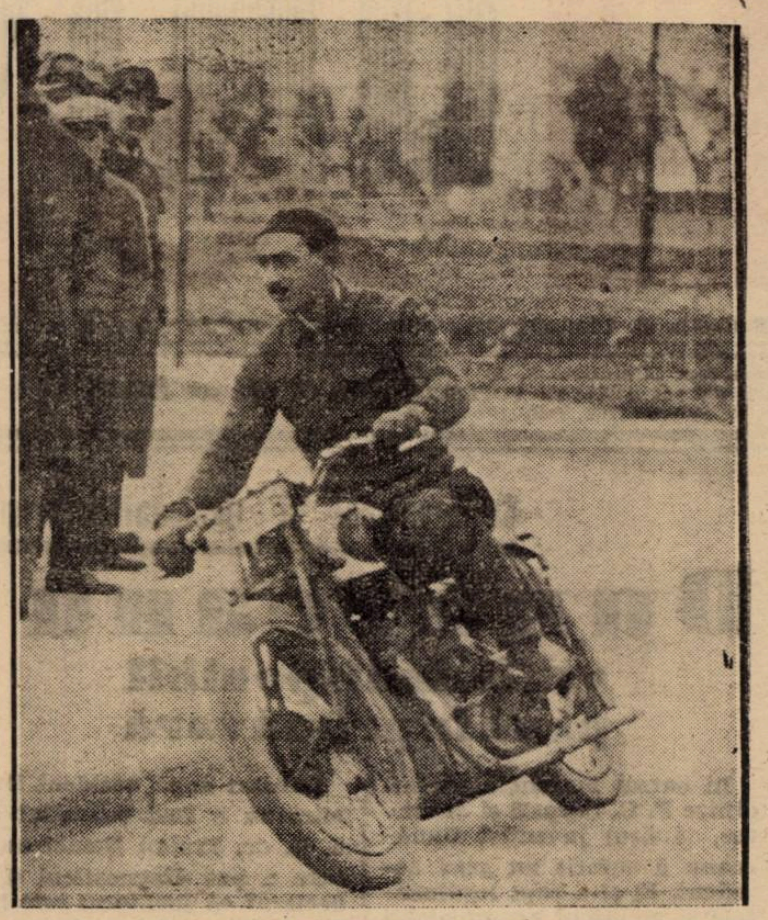

Nicolae Dumitrache pe viraj

Mâine se aleargă

Circuitul Metropola

Astăzi se ţine ultimul antrenament Competiţiunea făgăduieşte un spectacol de calitate. Antrenamentul de eri

Mâine dimineaţă, pe circuitul situat în parcelarea Jianu, se va desfăşura un eveniment motociclist care merită toată atenţia.

Pentru prima oară vom asista, în Bucureşti, la o competiţiune de viteză pe circuit, exclusiv rezervată motociclismului. Iniţiativa datorată secţiunei de specialitate a grupărei poli-sportive „Metropola" este dintre cele mai fericite şi nutrim convingerea că, din punctul de vedere al spectacolului, vom urmări, mâine dimineaţă, o alergare motociclistă fără precedent în analele sportului românesc.

ANTRENAMENTUL DE ERI

Ne-am putut da seama — evident — în mică măsură, de ceea ce vom vedea mâine, după antrenamentul oficial desfăşurat eri dimineaţă în prezenţa oficialilor.

Cursa, implicând viteză şi adresându-se, cu deosebire, îndemânării, făgăduieşte să încheie în mod strălucit un sezon bogat în probe importante.

La încercările de eri au participat aproape toţi concurenţii, fapt care a prilejuit un spectacol de calitate, presărat cu faze atractive şi pe alocuri chiar palpitante.

UN ACCIDENT FARA URMARI

Antrenamentul de eri nu a fost scutit de un accident, din fericire fără urmări grave. Pe când se angajase într'unul din viraţuri, Radu Tatuşescu s'a răsturnat, fără să se rănească şi fără să-şi deterioreze serios maşina.

ASTAZIZ, ULTIMUL ANTRENAMENT

Astăzi de dimineaţă între orele 9 jumătate şi 11, va fi ultimul antrenament în vederea întrecerii de mâine. La acest antrenament sunt obligaţi să participe toţi concurenţii. Cei ce vor absenta vor fi consideraţi că au declinat angajamentul.

Fiecare concurent va fi cronometrat oficial şi, în baza timpurilor realizate, se va stabili ordinea în care participanţii se vor alinia mâine, la start.

LISTA CONCURENŢILOR

După antrenamentul de eri, înscrierile pentru premiul „Circuit Metropola" s'au închis, astfel că suntem în măsură să dăm publicităţei lista definitivă a înscrierilor.

Iat-o :

MOTOCICLETE CURSE

Ion Popa (Metropola), Norton.

Nicolae Nicolici (A.R.M.A.), Rudge.

Dumitru Gheorghiu (Metropola), Ariel.

Bucur Gâlcă (M. C. R.), N. S. U.

N. Ionescu-Cristea (Metropola), Norton.

Lazăr Georgescu (M. C. R.), N. S. U.

Eugen Petcovici (A.R.M.A.), D. K. W.

Emil Pavel (M. C. Braşov), B. M. W.

MOTOCICLETE SPORT

Nicolae Dumitrache (Metropola), Sarolea.

N. Ionescu-Cristea (Metropola), T. W. N.

Petre Plinescu (Metropola), N. S. U.

Vasile Petrescu (A. R. M. A.) T. W. N.

Willy Richter (A. R. M. A.), Norton.

Dumitru Gheorghiu (Metropola), Ariel.

Dan Tatuşescu (A.R.M.A.), B. M. W.

Radu Tatuşescu (A.R.M.A.), B. M. W.

Oswald Connerth (A. R. M. A.), D. K. W.

Iulius Petruţ (A. R. M. A.), Ariel.

MOTOCICLETE CU ATAŞ

Otto Pfenings (A.R.M.A.), Zündapp.

Andrei Dinescu (Metropola), N. S. U.

Lazăr Georgescu (M. C. R.), N. S. U.

Teodor Porojan (A. R. M. A.), A. J. S.

Ping — pong

Sportingul conduce în cupa I. C. Alexandru

Eri s'a disputat în sala Sporting prima zi a cupei I. C. Alexandru.

REZULTATE TECHNICE

Categoria I

1. Ed. Szanto (Să.).
2. Nicu Naumescu (A.).
3. Schaechter (Sp.).
4. Hagi Vasiliu (Sp.).

Semifinala

Szanto-Schaechter W. O.

Naumescu-Hagi Vasiliu 21-15; 15-21; 21-14.

Finala

Ed. Szanto - Naumescu, 21-18; 24-22.

Categoria III-a

Susmann-Rădulescu, 21-7; 26-24.

Dublu mixt

Izi Marcovici+B. Ornştein (A.) —Naumescu+Rapaport (A.' 2-0.

Sectaru+M. Cohn (Sp.)—Marcus+Vermont (A.) 21-17 întrerupt.

Clasament după prima zi

Sporting 7 puncte.

Aurora 3 puncte.

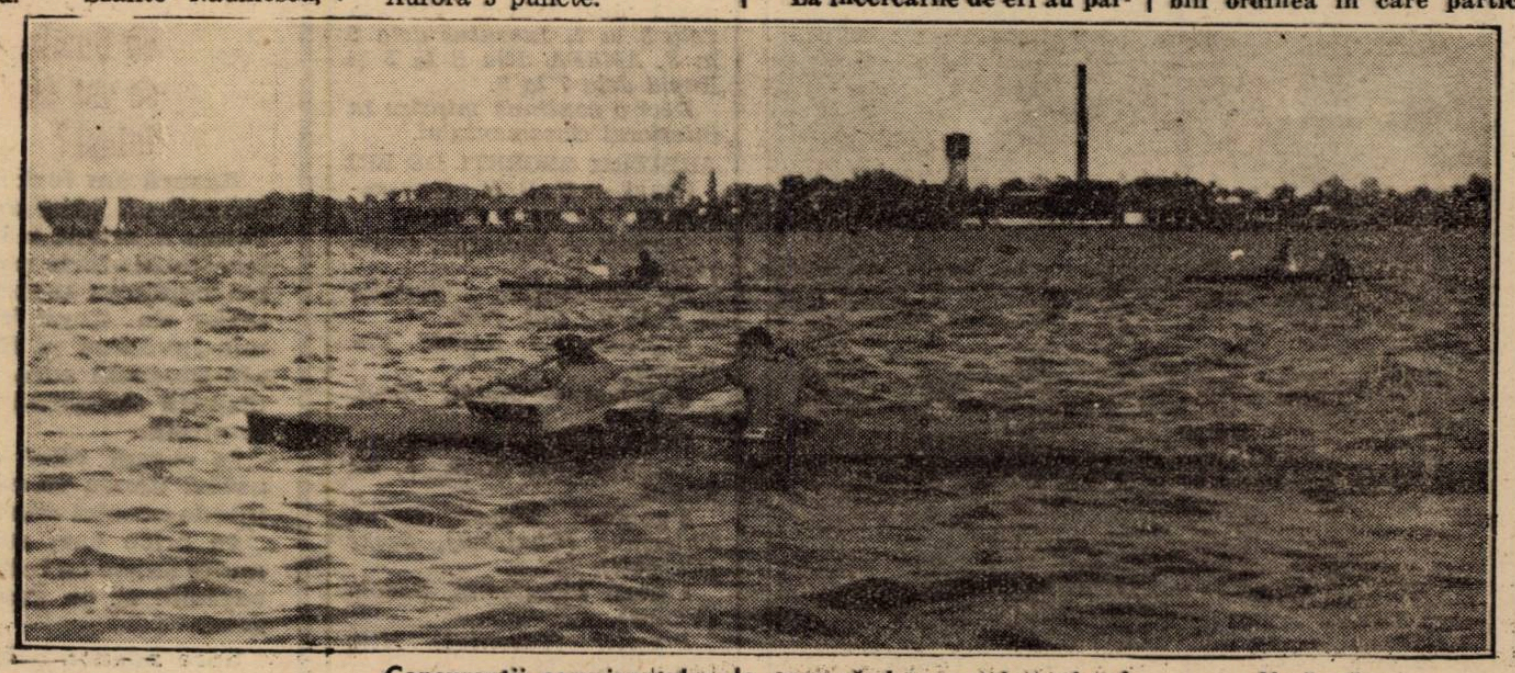

Concurenţii campionatelor de toamnă de canotaj, pe lacul Herăstrău

FOOT-BALL

Ripensia a trecut peste un nou adversar dificil: Rapid

Timișorenii au câștigat la luptă cu 2-1 (0-0)

Timișoara, 6 (prin telefon dela corespondentul nostru) Intâlnirea dintre Ripensia și Rapid a atras peste 3000 de spectatori care au asistat la un joc care s'a redus mai mult la o luptă îndrăcită.

Victoria a revenit pe merit Ripensiei la scorul just de 2-1 (0-0).

JOC NU, LUPTA DA!

In general, jocul n'a fost prea frumos, căci ciocnirea a constat mai mult dintr'o continuă luptă, ceeace a dat jocului un caracter de accentuat dinamism.

CUM S'AU MARCAT GOALURILE

Cele trei puncte s'au marcat astfel:

In minutul 54, Dobay execută foarte bine un corner și Bindea, bine plasat, deschide scorul printr'un shoot plasat.

In min. 62, Baratky are o deschidere genială și Moldoveanu egalează.

In min. 84, Dobay execută un nou corner și Oprean marchează punctul victorios.

ASPECTUL JOCULUI

In prima repriză, superioritatea a fost de partea Ripensiei care a dominat, pentruca după pauză să domine Rapid.

UN CORNER DUBIOS

Cornerul din care s'a marcat goalul al doilea, a fost reclamat de rapidiști, care au susținut că nu era. De fapt, nici d. Emil Kroner, arbitrul jocului, n'a văzut — deși era aproape — și a întrebat pe cel de tușe, care era departe de „colț" și care a semnalat totuși corner.

CUM A JUCAT RIPENSIA

Ripensia a făcut o surpriză timișorenilor prin modul cum **au luptat** pentru balon și a avut cei mai buni oameni în Chiroiu, Bürger, Gall, Marcu II și Cotormani. Halfii însă, n'au jucat bine decât în prima repriză.

In atac, Bindea a fost bun, deși era sever marcat de Costea. Nagy n'a corespuns ca

BINDEA

inter stânga, Marcu I și Dobay muncitori și luptători, iar Oprean norocos.

GREȘEALA RAPIDULUI

Bucureștenii au făcut marea greșeală de a face la începutul jocului apărare, lăsând impresia că vor să scoată un rezultat cât mai onorabil. Că a fost greșeală s'a văzut în repriza doua, când a atacat și aspectul jocului s'a schimbat complet.

Au fost extrem de periculoși, ratând numeroase ocazii ca și Ripensia, de altfel.

Rapid a avut în apărare compartimentul cel mai bun. Vedeta: Lengher. Din atac s'a detașat Baratky. Slab a fost Georgescu, iar ceilalți s'au remarcat în ordine: Gavrilescu, Horotan și Moldovan.

D. Em. Kroner a arbitrat echipele:

Ripensia: Schütz-Bürger, Chiroiu - Gall, Cotormany, Marcu II - Bindea, Oprean, Marcu I, Nagy, Dobay.

Rapid: Negru-Wetzer, Lengher-Vintilă, Rășinaru, Costea, Georgescu, Moldovan, Baratky, Gavrilescu, Horotan.

Chinezul a reușit o victorie și un scor nesperat la Arad

Timișorenii au câștigat cu 6–1 (3–1)

Arad, 6 (prin telefon dela corespondentul nostru). — **In fața a 1500 de spectatori și sub arbitrajul d-lui Victor Braida, astăzi după amiază s'a disputat în localitate matchul de Divizie națională A, dintre Chinezul din Timișoara și Gloria.**

Spre surprinderea generală, Chinezul a dispus de echipa gazdă și încă la un scor mare: 6—1 (3—1).

Eșecul dezastruos al Gloriei se datorește halfului centru Regner I, care a jucat catastrofal. Din cauza lui n'au putut da randamentul obișnuit nici ceilalți apărători, ocupați să umple goalul din centrul liniei de halfi.

Trecut fundaș, Regner I n'a reușit nici aici să fie util.

Cu un asemenea half centru, atacul n'a putut avea baloane utilizabile, înaintașii fiind siliți să vină înapoi ca să-și procure mingi sau să vină în ajutorul apărării.

Nu-i vorbă că și Chinezul a avut o zi excelentă, speculând la maximum greșelile adversarului. Timișorenii au jucat foarte bine — independent de modul cum s'au comportat arădenii — și au câștigat pe merit. Evident, scorul este exagerat.

FORMAȚIILE

Chinezul: Roess - Röck, Kohl - Nagy, Hoffmann, Schaff-Cucula, Thierjung, Klimek, Bajusz, Malița.

Gloria: Theimer-Șiclovan, Volentir-Mărienuț, Regner I, Micola-Igna, Tudor, Fritz, Henegar, Mercea.

Variassy n'a jucat pentru că este bolnav.

AUTORII GOALURILOR

Cele șapte puncte au fost marcate în ordinea următoare: min. 16 Mercea (Gloria), min. 22 Bajusz (Chinezul) dintr'o greșeală a lui Theimer, min. 27 Thierjung, min. 40 Klimek, min. 70 Bajusz, min. 76 Thierjung și min. 80 Klimek.

CINE S'AU REMARCAT

Chinezul a avut cel mai bun jucător în Klimek. Pe compartimente, linia de înaintare a depășit ca randament pe celelalte.

Dela Gloria s'au remarcat Volentir și Micola.

Sportul Studențesc a marcat punctul victorios în min. 87

Ploești, 6 (prin telefon de la corespondentul nostru). — Sub arbitrajul d-lui cpt. Vuia, astăzi s'a disputat matchul divizionar Sp. Studențesc—Tricolor C.F.P.V. Intâlnirea a fost urmărită de peste 4000 de spectatori.

Victoria a revenit studenților bucureșteni, la scorul de 1-0 (0-0), după un joc care a entuziasmat asistența.

Ambele echipe au contribuit în egală măsură la furnizarea unui joc de mare spectaculozitate care a fost mult aplaudat de asistență.

FORMAȚIILE

Cele două echipe au aliniat următoarele formații:

Sp. Studențesc: M. Constantinescu-Duce, Bădulescu-Tache Dumitrescu, Drăgan, Mitan-Schulder, Mihăilescu, Marinescu, Ștefănescu, Gică Popescu.

Tricolor C. F. P. V.: Schramek-Hetzer, Dunăreanu-Radu, Lupaș, Pop-Dyck, Bocșa, Covaci, Mosko, Cocis.

MARE SPECTACOL

In prima repriză, ambele echipe au produs un joc spectaculos, dar n'au putut marca — deși au avut ocazii — din cauza celor două apărări care au avut o formă excelentă. Jocul a fost egal și splendid ca aspect.

SPECTATORII AU RAMAS ENTUZIASMAȚI

La reluare, jocul a devenit și mai frumos; acțiunile s'au desfășurat deoparte și de alta în combinații splendide și într'o alură rapidă.

Asistența este entuziasmată și aplaudă fără precupețire.

INVINGATOR IN MIN. 87

Invingătorul era greu de întrevăzut și n'a fost desemnat decât în min. 87 și în urma unei greșeli a apărării ploeștene.

In acest minut, Dunăreanu are balonul și, nejenat de nimeni, în loc să-l paseze lui Schrameck, acordă corner.

Schulder execută minunat lovitura de colț, se produce învălmășeală și Mitan, ca eșit din pământ, este acolo unde era și balonul, introducându-l în poarta lui Schramek: 1-0 pentru Sp. Studențesc.

Tricolor C. F. P. V. reacționează disperat, dar este inutil: nu e nici timp și nici apărarea universitară nu este de trecut.

UN MATCH NUL...

Tricolor C.F.P.V. nu merita să piardă și rezultatul cel mai echitabil ar fi fost un match nul.

Gazdele au jucat ceva mai legat în repriza II-a, când au ratat numeroase ocazii. Și aceasta din cauza liniei de atac, în care n'a contat decât Dyk și Covaci.

S'au remarcat: Hetzer, Lupaș și Covaci.

SP. STUDENȚESC

Sportul Studențesc a jucat foarte bine, însă cam dur. A avut cei mai buni oameni în Duce, Mitan, Drăgan și Ștefănescu.

Victoria a dispus la luptă de A.M.E.F.A. cu 2-0 (1-0)

Slivatz a fost cel mai bun de pe teren Pal a ratat un penalty

Cluj 6 (prin telefon dela corespondentul nostru). Astăzi s'a disputat în orașul nostru matchul oficial dintre Victoria și AMEFA, în fața a peste 1800 de spectatori.

A arbitrat d. Tăutu (Satu Mare), căruia i s'au aliniat următoarele formații:

Victoria: Munteanu II — Cociuban I, Felecan I — Pal, Pop Vasile, Nistor — Chendrean I, Szantai, Cociuban II, Martin, Căpușan.

Ameța: Szurgyi, Szabo, Szanislo II — Bermoser, Leb, Pernecky, Reinhardt II, Batin.

COCIUBAN II DESCHIDE SCORUL

Jocul este început de Victoria, care are inițiativa în primele minute.

Și chiar în min. 5, gazdele deschid scorul:

Pal centrează și Cociuban II reia în goal: 1-a pentru Victoria.

PAL RATEAZA 11 m.!

La reluare, în min. 47, Szabo face hands în careu la o învălmășeală. Pal însă, ratează penaltyul.

Dar clujenii nu se descurajează și în min. 60 Szantai centrează la Căpușan care înscrie de aproape al doilea goal.

După o luptă strânsă

A.S. Constanța dispune de Macaby cu 3-1 (3-0)

Mult așteptata întâlnire dintre Macaby și A. S. Constanța s'a consumat eri dimineață pe arena „Ciocanul".

Acest match, după cum am mai spus, era așteptat cu un interes deosebit, deoarece învingătorului i se deschideau noui orizonturi în clasamentul seriei.

MATCHUL A FOST STRANS

După cum am prevăzut, matchul a fost strâns, atât Macaby cât și A. S. Constanța, întrebuințându-se la maximum pentru a obține un rezultat favorabil.

S'A JUCAT NERVOS

Pătrunși de importanța acestei întâlniri jucătorii ambelor echipe au dat vădite semne de nervozitate în prima parte a matchului, ceeace a dăunat enorm fizionomiei jocului.

Treptat însă jucătorii și-au găsit calmul și în repriza a doua am avut ocazia să asistăm la un joc plăcut.

CUM A DECURS MATCHUL

Jocul începe. Acțiuni răslețe se întreprind din ambele părți observându-se o ușoară superioritate a Macabylor.

Această superioritate nu durează mult, căci A. S. Constanța care juca mai puțin nervos reușește să se impună și chiar să marcheze prin Pascalide.

Macaby reacționează însă fără folos.

In minutul 20 Ferentz în posesia balonului trage dela 30 m. Kerekai vrea să prindă, însă mingia îi cade în față, îl sare și intră în goal astfel că A. S. Constanța conduce cu 2-0.

Incurajați, constănțenii atacă în forță și reușesc ca peste 10 minute să marcheze un nou goal prin Fercuț cu capul în urma unei splendide centrări primită dela Pascalide.

După modul cum jucau constănțenii se părea că până la sfârșitul reprizei vor realiza un scor excepțional.

Toate eforturile lor au fost însă zadarnice, deoarece macabyștii se apărau cu ultima energie.

La reluare, macabiștii se prezintă mai decișI și totdeodată fără nervi fiind readuși le realitate de cele trei goaluri primite în prima repriză și la care se mai puteau adăoga altele.

Chiar dela începere Macaby atacă și dă prilejul lui Alfons să se evidențieze.

Eforturile lor păreau a fi zadarnice.

Iată însă că prin minutul 20 tripleta macabistă primește o minge splendidă și profitând că nu este supraveghiat îndeapuns interul dr. trage puternic în colțul opus în care se afla Alfons reușind astfel să înscrie unicul goal.

Urmează acțiuni din ambele părți, însă fără niciun folos.

CINE S'AU REMARCAT

A. S. Constanța a avut cei mai buni oameni în: Meci, Pascalide, Alfons, Ferentz și Ion Ion; iar Macaby în Barasch, Csayka, Havas și Sika.

ECHIPELE

A. S. Constanța: *Alfons, Boicenco, Ion Ion, Bogdan, Meci, Filip, Pascalide, Dietrich, Ferentz, Comorony, Sava.*

Macaby: *Kerkay, Barasch, Csayka, Braus, Havas, Mihalovici, Herman, Szika, Hohman, Bărbulescu, Moisescu.*

A arbitrat d. Tică Iliescu, bine.

Alte rezultate din divizia B

Universitatea-Olimpia (Satu Mare) 1-0

Satu Mare, 6 (prin telefon). — Azi a avut loc în orașul nostru matchul de football dintre „Olimpia" din localitate și „Universitatea" din Cluj.

Oaspeții, cari fuseseră învinși săptămâna trecută de Olimpia, la Cluj, au isbutit să-și ia revanșa, învingând azi, la Satu Mare, cu același scor cu care au pierdut pe teren propriu: 1-0.

Universitatea a jucat bine și a meritat victoria.

Textila M. W.-Mihai Viteazul 8-0

Iași, 6 (prin telefon). — Matchul dintre Textila M. W. și Mihai Viteazul din Chișinău s'a terminat cu scorul de 8-0 în favoarea gazdelor.

Scorul vorbește suficient pentru a mai fi necesar să se spună ceva despre acest match.

Vulturii-Minierul 3-2

Lugoj, 6 (prin telefon). — Azi s'a disputat în orașul nostru matchul dintre Vulturii Textila și Minerul, din Lupeni. Gazdele au învins cu 3-2, după un match foarte disputat și în care învinși n'au fost inferiori cu nimic învingătorilor.

Luceafărul-A.C.FR. 1-1

Brașov, 6 (prin telefon). — Echipa bucureșteană Luceafărul a jucat azi după amiază în orașul nostru împotriva A.C.F.R.-ului.

Partida, foarte disputăta și oarecum dură, s'a terminat la egalitate: 1-1.

Echipa bucureșteană, întărită cu elemente noi, a fost o surpriză pentru publicul sportiv brașovan.

H.L.A.-D.V.A. 3-1 (1-0)

Rădăuți, 6 (prin telefon). — Echipa locală H.L.A a jucat azi după amiază cu D.V.A. din Galați, de care a dispus cu 3-1 (1-0). Victoria aceasta este oarecum surprinzătoare, dar pe deplin meritată, gazdele fiind superioare și știind cum să răspundă jocului dur practicat de oaspeți.

Monopol-Victoria 1-1

Tg.-Mureș, 6 (prin telefon). — Matchul dintre Monopol și Victoria din Carei, disputat azi după amiază în localitate, s'a terminat printr'o surpriză: oaspeții au reușit un match nul (1-1), ciupind astfel un punct foarte prețios.

Gazdele au intrat pe teren încrezute și au fost pe punctul să piardă matchul.

Cupă și campionat la Oradea

Stăruința a eliminat Mureșul din Cupa României cu 3-1 (3-0) iar Crișana a terminat la egalitate cu Industria Sârmei 2-2 (1-1)

Oradea, 6 (prin telefon). — *Azi s'au disputat în orașul nostru două matchuri. Primul înainte de amiază între Stăruința drul cupei României, secundul și Mureșul din Tg. Mureș, în ca după amiază între Crișana și Industria Sârmei, din Câmpia Turzii, în cadrul campionatului diviziei B.*

STARUINȚA A INVINS MUREȘUL CU 3:1 (3:0)

Primul match al zilei dintre Stăruința și Mureșul a însemnat o surpriză, prin comportarea slabă a Mureșului.

Stăruința a învins cu 3:1 (3:0) după un match în care a fost tot timpul superioară.

Mureșul a deziluzionat. Publicul sportiv din localitate se aștepta la un joc mult mai bun din partea echipei care conduce în campionat cu atâta brio.

CUM S'A MARCAT

Jocul a început lent printr'un studiu după care orădenii au atacat furibund. Gazdele au luat conducerea chiar în minutul 10 prin punctul înscris de Bonațiu. Opt minute mai târziu același Bonațiu înscrie al doilea goal printr'o bombă imparabilă.

Mureșul își revine oarecum și atacă.

In minutul 22 Vincze trage o bombă greu reținută de Halas. Ultimul punct al Stăruinței este obținut de Gozner în minutul 45 printr'un shoot de la 25 metri tras prin surprindere.

Repriza doua debutează prin atacul gazdelor.

La o scăpare însă, Mureșul reduce handicapul prin Somogy. In minutul 66 Mureșul mai ratează o ocazie prin Vincse care trage în bară.

Ultimele minute se scurg în nota de superioritate a oaspeților, cari nu pot însă realiza nimic.

AU JUCAT BINE

De la Stăruința au jucat bine Beleznay, Gonț, Gozner și Bonațiu, iar dela Mureșul singur Vidrășan a fost peste nota comună.

ECHIPELE ȘI ARBITRUL

D. Huniade (Cluj) a condus în fața a 800 spectatori următoarele echipe:

Stăruința: Halas-Beleznay, Rocica-Neagrău, Gonț, Balc-Toth, Gozner, Bonațiu, Lucaci, Pop Gh.

Mureșul: Varday - Vidrășan, Borda-Medve, Borșovetzy, Nilca-Vincse, Culcear, Sas, Dascăl, Somogy.

CRIȘANA A TERMINAT LA EGALITATE CU INDUSTRIA SARMEI 2:2 (1:1)

Al doilea match al zilei dintre Crișana și Industria Sârmei s'a terminat la egalitate 2:2, la pauză scorul fiind tot egal 1:1.

Rezultatul este just ambele echipe fiind de forțe egale.

UN JOC FOARTE ANIMAT

Chiar dela început, Industria Sârmei pornește la atac și presează. Totuși Crișana este aceia care deschide scorul în minutul 18 prin Lupuțiu care înscrie splendid. Jocul se întrerupe puțin din cauza protestelor oaspeților, cari reclamă offside. Arbitrul recunoaște goalul ca valabil și jocul se reia.

Egalarea se produce în minutul 32 prin Szanislo la o învălmășeală. După patru minute acelaș Szanislo înscrie de la 20 metri dar arbitrul nu acordă punctul pe motiv de offside. Până la pauză oaspeții atacă insistent dar nu pot obține nimic.

La reluare lupta este la fel de pasionantă. Chiar în primele minute Pop Gheorghe ratează o ocazie clară pentru ca imediat Lazar să-l imite trăgând în bară.

In minutul 54 Szilagy înscrie din nou pentru Crișana, ridicând scorul la 2:1.

Industria Sârmei contraatacă disperat și reușește să egaleze din nou prin Szanislo în minutul 77 la o învălmășeală.

Crișana schimbă linia de atac introducând pe Szaborsky în centru, dar nu reușește nimic până la sfârșitul matchului, care se termină astfel la egalitate.

CEI MAI BUNI

De la Crișana au fost Szaborsky Torjoc și Lupuțiu iar dela Industria Sârmei Bidea, Felecan III, Petcu și Mary.

O mențiune specială facem pentru Lucaciu, un jucător foarte bun dar care din cauza prea marei încrederi în forțele sale joacă din ce în ce mai prost.

ARBITRUL ȘI ECHIPELE

D. Fr. Hustig (Arad) a condus următoarele echipe:

Industria Sârmei: Bidea-Felecan III, Petcu-Lazar, Mary, Vaiajdy-Țibula, Kiss, Szanislo, Senezeu, Streuța.

Crișana: Pop Al.-Cicortaș, Szaborsky - Derebessy, Timcea, Hartel-Lucaci, Torjoc, Lupuțiu, Szellagy, Pop Gh.

Rovine Grivița a dispus de C. F. R. (Simeria) cu 2-0 (1-0)

CRAIOVA, 6 (prin telefon). — Mult așteptata întâlnire dintre formația locală Rovine Grivița și C. F. R. (Simeria) s'a consumat astăzi în fața a 1000 spectatori.

Matchul a fost frumos și presărat cu faze emoționante.

Rovine Grivița a fost superioară însă nu și-a putut concretiva superioritatea în goaluri, deoarece linia de atac a fost ineficace.

Totuși victoria a fost pe deplin meritată.

Scorul a fost deschis în minutul 5 de către Biban.

Restul reprizei cu tot efortul de ambii combatanți nu s'a mai putut marca nimic.

La redeschidere Rovine atacă însă fără nici un folos.

In minutul 65 Rovine Grivița are o acțiune periculoasă, Gabor încolțit nu poate degaja și trimite în propria-i poartă.

ECHIPELE

ROVINE GRIVIȚA: Mustață, Jurcu, Miclea, Mihăilescu, Popescu Ale, Ionescu, Niculescu, Ionescu II, Stoianovici, Biban, Frăsic.

C.F.R. SIMERIA: Nemeș, Gabor, Horvath, Szabo, Siclovan, Pascu, Bozomeghy, Ciorne, Bancea, Suciu.

SPORTING a dispus de VICTORIA (Iași) cu 4-0 (3-0)

CHIȘINAU, 6 (prin telefon). — Astăzi s'a disputat în localitate matchul Sporting—Victoria Iași

Matchul s'a desfășurat pe un timp nefavorabil, un vânt puternic și ploaie însoțind partida în tot decursul celor 90 minute.

Jocul a fost frumos iar Sporting s'a arătat superior având majoritatea acțiunilor.

Scorul este deschis în minutul 12 de către Sabatin care înscrie dela 30 metri.

In minutul 30 Anastasiu reușește să înscrie din nou.

Opt minute mai târziu Sporting obține un corner. Lovitura este frumos executată.

Mingia ajunge la Șabatin care înscrie cu capul.

La reluare Sporting atacă și reușește să înscrie din nou în minutul 3.

Până la sfârșitul reprizei cu toate că Sporting are maporitatea acțiunilor totuși nu mai poate marca nimic.

FORMAȚIILE

SPORTING: Bobeica, Tcacenco, Bolohan, Cearughin, Sabatin, Tripolnic, Anastasiu, Simion, Tntol, Luvosky, Belousov.

VICTORIA: Orhei, Ciubotaru I, Butenei, Zaharia, Gherasim. Ciubotaru II, Politic, Bozza, Anghel, Cuman, Dânciulescu.

La Timișoara

CAMT–Craiovan 7-1 (0-0)

TIMIȘOARA, 6. (Prin telefon). — In cadrul Diviziei Naționale B, Craiovan a întâlnit într'un match frumos, C. A. M. T.-ul.

După cum spune însuși rezultatul CAMT a fost de departe superior echipei din cetatea Banilor.

Acest rezultat care este orice s'ar spune extrem de sever va surprinde poate, dar denotă deosebirea de clasă dintre cele două formații.

In plus CAMT-ul și-a consoliat poziția de leader al clasamentului.

Victoria zdrobitoare a C. A. M. T.-ului, se datorește mai cu seamă înaintării sale care a fost, fericit moment, în zi bună.

Până la pauză, CAMT reușește să marcheze patru puncte „oltenilor" fără ca aceștia să aibă vreo ocazie de goal.

Ssizsik deschide scorul în minutul 12, apoi Toth, respectiv în minutul 21 și 24, iar Possak în min. 36.

După pauză Bücher în min. 52, Ianossy in min. 63 și în min. 47, acelaș Possak.

Dela Craiovan Brașoi a marcat punctul de onoare.

FORMAȚIILE

CAMT-UL a prezentat formația: Eichler, Gerber, Golgoț, Hess, Kohn, Janossy, Ritther, Toth, Possak, Szizsik, Bücher.

CRAIOVAN: Ciocâlteu, Iordăchescu, Văcăruș, Iassinski, Pârjol, Georgel, Marinescu, Brașoi, Opriș, Walter, Cisoveanu.

FOOT-BALL

După un match strâns

Turda a terminat la egalitate cu Prahova 1-1 (1-1)

In cadrul diviziei naționale „B", s'a disputat eri dimineață pe terenul Turda, matchul de football dintre Prahova și Turda

Potrivit pronosticului nostru, galbenii n'au putut învinge pe Turda care cu puțin noroc ar fi putut termina victorioasă.

JOCUL

Este început de Prahova care pierde în favoarea Turdei.

Dela început se poate observa superioritatea violeților cari s'au instalat în careul „republicanilor", aceștia stând mai mult în apărare.

Turda are câteva ocazii de a marca, însă ratează.

La o incursiune a galbenilor Florian trage pe sus.

In minutul 15, Marin trimite lui Păpurică, acesta demarează pe tușe, dublează pe Bălbăianu, centrează și Zorca trage mult prea sus.

In minutul 20, Păpurică trimite lui Nichita, acesta lui Zorca, care deschizând frumos permite lui Samoilescu să marcheze.

1-0 PENTRU TURDA

Bucureștenii încurajați de punctul marcat, atacă insistent, dar apărarea adversă fiind în formă, nu lasă nimic să treacă.

In minutul 42, Constantinescu foulteză pe Drăgan.

Lovitura este executată de Dragomirescu, care dela 45 m. trimite direct în poartă, înscriind pentru Prahova.

Prahova are câteva scăpări, însă înaintarea nu știe să speculeze avantajul vântului.

REPRIZA II-a

este la discreția Turdei, care având vântul în spate, se instalează în câmpul galbenilor jucând tot timpul cu fundașii pe linia de centru.

In minutul 60, la o învălmășeală în fața porții galbenilor, se produce un hands, care este ratat de Beldiman.

Turda mai are nenumărate ocazii de marcat lăsându-le nefructificate.

Jocul se termină în câmpul „republicanilor" care, după cum am spus, n'au făcut altceva decât să se apere.

Rezultate din Ploești

Ploești, 5 (prin telefon). — Astăzi s'au disputat în localitate următoarele matchuri:

Feroemail—R. C. II 2-0
Victoria—Venus 5-0
Condor—R. C. II 5-2
Generala—Columbia 1-1

STOFE
PENTRU
PALTOANE
COSTUME
BUNE, EFTINE
LA
renumita postăvărie
BOSTON
Str. Lipscani 19

Se va înființa Liga Suceava

Cernăuți 6. (Prin telefon).— In orașul nostru existau până acum mai multe echipe atât feminine cât și de băeți cari practicau acest sport, fără a fi afiliate la federație.

Cum însă s'a stabilit în localitate d-na Despina Mavrocordat de Witgenștein, una din cele mai bune jucătoare de voley din țară și M. Russu, fost la Sp. Studențesc din Capitală, aceste sporturi au căpătat o desvoltare și mai mare.

Vă pot anunță că cei doi sportivi din București, găsind personalitățile de care au nevoe, le vor propune F. R. B. V.-ului pentru ca să-i numească la conducerea nouei ligi regionale, care va purta numele de „Liga Suceava".

Școala de Gimnastică
„OLYMPIA"
Benito Mussolini, 32
Tel. 2.82.03
cursuri speciale pentru
Domni, Doamne și Copii

Franco Română și Gloria CFR au făcut match nul 3-3 (3-1)

Brăila 6. (Prin telefon). — Arena Brăilei a găzduit partida amicală dintre Franco-Română și Gloria C. F. R.

Matchul s'a terminat la egalitate, după un joc strâns disputat pe un timp rece, care a influențat nefavorabil jocul celor două echipe.

In acelaș timp un vânt extrem de puternic a făcut ca multe acțiuni frumoase să eșueze, scăzându-se astfel nivelul jocului.

Dela început Franco-Română intră pe teren având vântul în față.

In repriza doua Gloria C. F. R domină, dar până la urmă scorul rămâne 3—3, la pauză fiind 3—1, ceeace denotă efortul făcut de Gloria ca să egaleze.

Bodea deschide scorul în minutul 4, Unguroiu în min. 12, Bodi în 16.

Cârjan dela Gloria egalează marcând două puncte în min. 80 și 84.

GLORIA C. F. R.: Damian, Prassler, Ionescu, Topa, Kiss, Mihăilescu, Surugiu, Milea, Bodea, Cârjan, Panovski.

FRANCO-ROMANA: Bartoș, Adorian, Popescu, Belciu, Lili (Cosek), Apostol, Unguroiu, Bodi, Neta, Manici, Teodorescu (Duda).

Cronica rimată

F.C.Carpați-Juventus Venus-U. D. R.

Ca să am succes la rime,
pointe acre la rimată
și să scriu cum n'a scris nime'
am plecat la match c'o fată

Cum îi fata?!! Mă privește!!
înaltă, mică sau cochetă;
vă pot spune că iubește
foot-ball-ul doar în... tripletă.

Ca s'o iau, măi dragă nene
am cerut voie la rude
am clipit frumos din gene,
am făcut figuri cam... crude,

Am cântat pe coardă vie
am trecut pe... linii moarte
și'nsfârșit... ce veselie!!...
s'a 'nvoit ca după... carte!!...
Hop și jucătorii. Iute
începe joaca. Și „Carpații"
a 'nceput în passe slute
să distrugă toți... Penații!!...

11 metri. Prassler trage,
mingea bombă mi se duce
și în plasa ne'ntinată
a intrat să mi se culce.

Dar „Carpații" 'n sbor de vulturi
prinde mingea, pe când Gică
se gândește la... fetiță
și balonu 'n plasă pică.

De acum începe somnul.
Dorm cu toții pe teren.
Și-au pierdut cu toții cheia...
Picotează ca în tren.

Prassler intră 'n toți fiorii
dar apoi din nou se doarme...
Parc'am fi în Honolulu
cu tăceri de soare calme.

Dar „Carpații" inc'odată
se'nvârtesc și inc'o bombă
intră 'n plasa lui Sadowski
vijelie, ca o trombă.

In zadar mai vrea Juventus
egalare, căci s'a dus...
Fluerul lui Ceaureanu
punctul pe final l-a pus!!!...

*

Venus a pornit năvala.
U. D. R. deabia se'noadă
și deabia învață-acuma
cum e bine ca să cadă!

Dar încet se pun pe roate
și dau replici viguroase,
Venus își aprinde steaua
ca să 'nceapă vești frumoase.

Și deodată-i vine toana
lui Duduș ca să dribleze
și driblează și driblează
c'apoi ploaie să marcheze!!...

Tii! Ce bombă!! Știți că joacă
și Iordache? Ce mai clei!
trage-o mingie deodată
face gafe doar vreo trei!

Humis parcă-i o lămâie
stoarsă și-aruncată 'n drum...
Se aruncă cum un taur
și când cade, cade scrum.

U. D. R. în fața porții
sînt mumii unse cu ceară
când o pierd ca la ruletă
când o trag cât pot, afară.

David apără vicleanul;
ca un arc ni se întinde
și balonul, ca pe-o fată
calm la pieptul lui o prinde.

Iar Bodola se 'nfige
și driblează — un pic și-apoi
trage pe cât poate omul
și balonul, val-vârtoiu,
Intră 'n plasă, iute, iute
căci portarul bietul tip
a rămas întins ca guma
și la gânduri și la chip...

Fata-mi spune — acum vicleana
că iubește pe... David!!
Cred că am rămas la față
cât se poate de... livid...

Până' la urmă U. D. R.-eul
în zadar și 'ncearcă soarta...
David nu mai lasă-o clipă
mingea să-i mânjească poarta

Fata la sfârșit, nebuna
m'a ținut în frig să vadă
pe David, frumosul zilei
crai de vis rupt din baladă.

Deacum să-mi faceți seama
și să-mi dați chibrite... seci
de-oi mai face iar vreo poznă
să mai iau fete la match!!

O. MALTEZI

Forfait la Petroșani

Petroșani, 6 (prin telefon). — Azi trebuia să se dispute în localitate matchul dintre formațiile Unirea-Mihai Viteazul din Alba Iulia și Jiul.

Unirea-Mihai Viteazul nu s'a prezentat și, în consecință, Jiul a câștigat prin forfait cu scorul de 3-0.

Cauzele nu sunt cunoscute.

REZULTATE DIN TIMIȘOARA

Rapid—Politechnica 2-1 (1-0)
Fratelia—Bohn 6-4 (2-0)
Vulturii—Electrica 1-1 (0-0)
Banatul—Jandarmii 1-0 (0-0)
C.F.R.—Progresul 2-0 (0-0)

4.21.81
este numărul de telefon al redacției ziarului nostru

Derbyul Cernăuțiului

Dragoș Vodă a învins pe Iahn cu 4-2

CERNAUȚI, 6. (Prin telefon). — In fața a 1000 spectatori pe un timp rece, și teren desfundat s'a disputat derbyul local între Dragoș Vodă și Iahn.

Matchul a fost de factură superioară și a prilejuit un spectacol plăcut.

CUM A DECURS JOCUL

Dragoș Vodă începe repede și domină.

Iahn care are vântul în spate, reușește o scurtă dominare.

In minutul 14 Ionescu centrează, mingia ajunge la Panenka, care o trece lui Suck iar acesta de la 20 m. marchează

In minutul 40 Panencka printr'o acțiune personală, înscrie de la 30 m. al doilea punct pentru Dragoș Vodă.

Iahn obține în minutul 44 un goal perfect valabil pe care arbitrul nu-l acordă, din cauza învălmășelii în fața porții, mingia fiind scoasă imediat, astfel că nu a putut vedea faza.

La reluare, Dragoș Vodă joacă cu vântul în spate și domină.

In minutul 50 Cacerovski are o acțiune personală și reușește să marcheze.

Zece minute mai târziu, Dietz deschide scorul pentru Iahn.

La un atac în forță al Iahnului, Dietz trimite cu capul lui Schulssel. Acesta trece lui Neudek, care înscrie în minutul 70.

Dragoș Vodă nu se descurajează și continuă să domine.

Această dominare se soldează cu încă un goal marcat de Carovski în minutul 80.

S'au remarcat de la Dragoș Vodă: Schmidt, Strutinski, Cocecerovscki și suk care a fost cel mai bun din 22.

De la Iahn s'au evidențiat: Wolf, Glass, Schusser și Wagner.

DRAGOȘ VODA: Selești, Penteleiciuc, Scmidt, Gazda, Strutinschi, Ungureanu, Ionescu, Suck, Panenka, Wimmer, Cacerovschi.

IAHN: Bulinski, Wolf, Glass, Andrucovici, Schreier, Voicicovsky, Schlusser, Dietz, Kutelmann, Wagner, Neudek.

Football sau lupte?

C. A. O.-Șoimii 4-0 (1-0)

Sibiu 66. (Prin telefon). — C. A. O. în deplasare la Sibiu, a susținut un match în compania Șoimilor.

Aceștia din urmă, n'au putut rezista orădenilor decât în repriza întâia când nu au primit decât un punct, marcat de Borgea în min. 4.

In repriza întâia s'a înregistrat superioritatea categorică a C. A. O.-ului care a presat tot timpul, Șoimii retrăgându-se în apărare și până la urmă nereușind a marca nici un punct, care să fi preîntâmpinat un scor dezastruos.

După pauză, jocul începe în aceeași notă de superioritate a orădenilor, care domină încontinuu

In minutul 53 intervine un incident cu totul regretabil care întrerupe matchul câtva timp. Borgea lovește pe Costea, în urma cărui fapt este eliminat din joc de către arbitru.

Dar — rolurile s'au inversat — Costea, deși lovit, lovește la rândul său pe Spielmann, ambele echipe rămânând la 10 oameni.

De-acum, jocul degenerează devenind extrem de brutal, arbitrul Cosma fiind pus în imposibilitate de a mai stăpâni jocul.

C. A. O a prezentat formația: Ströck, Ujvary, Șarkadi, Krauss, Juhasz, Borbil, Getzö, Spielmann, Borgea, Pop, Halaty.

ȘOIMII: Opriș (cel mai bun din 22), Cristea, Moga, Șerb, Ionescu, Suciu, Oană (foarte bun), Georgescu, Setea, Dumitru, Leprich.

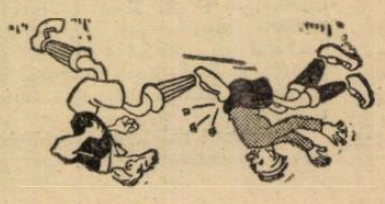

CAMPIONATUL DISTRICTUAL

Categ. I-a
Seria A

V. DACIA — OLYMPIA
4—0 (3—0)

După cum arată scorul final, Viforul Dacia a dispus de Olympia cum a vrut. Eșecuu Olympiei se datorește numai apărării. Mircea Crutescu, nu a putut să facă mare lucru în fața atacului insistent al Viforiștilor. Gălbenii au jucat mai legat și au adus clubului o frumoasă și meritată victorie. Punctele au fost marcate de Rădulescu (2), Vulescu și Nioclau. S'au remarcat de la Viforul frați Cociu și Rădulescu, iar de la Olympia Mircea Crutescu și Emil Alexandrescu. Victoria Viforului Dacia este concludentă, și prin cucerirea a încă două puncte în clasament peridlitează mult situația leaderului.

Viforul Dacia ,a jucat și de data aceasta bine, reușind să învingă un adversar de valoare pe teren străin.

Jocul a fost spectaculos și a dat ocazie ambelor echipe să arată că jucătorii sunt în formă și practică un fottball de valoare și foarte tehnic.

D-lui Burac i s'au aliniat.

FORMAȚIILE

V. Dacia: Orniac Lupu, C-tin, Filimon, Cociu I și II, Predescu, Velescu, Nicolau, Ghia, Rădulescu.

Olympia: Crutescu, Pascu, Schöder, Dobra, Niculescu, Antonescu, Pomojescu, Taciuc, Emil, Valica, Georgescv

METAGLOBUS — S. T. B.
2—0—(0—0)

Pe terenul Macabi, în fața a 2000 de spectatori, s'a disputat matchul dintre Metaloglobus și S.T.B. Matchul s'a terminat cu victoria primei echipe după un joc dramatic. Cu formați omogene, atât Metaloglobus cât și S. T. B. au intrat pe teren cu dorința fermă de a scoate un rezultat favorabil. Jocul, chiar din primele minute, are paranța unei întâlniri foarte dure. Totuș nu se produce nici o brutalitate și matchul captă o spectaculozitate deosebită. Mingea se perindă de la o poart ăla alta însă apărarea ambelor echipe este în formă și nu lasă ca să se marcheze vre-un goal. In repriza doua, S.T.B. înceep să domine dar... Metaloglobus marchează. Demoralizați, S. T. B.-iștii slăbesc alura și astfel dau ocazia lui Metaloglobus să-și mărească avantajul. De-aci încolo ambele echipe muncesc serios pentru modificarea scorului. In minutul 78 Niculescu ajunge singur în fața porții adverse însă trage afară. Cinci minute mai târziu, Vasilescu repetă figura. Scorul nu poate fi modificat până la sfârșitul jocului.

Metaloglortes a câștigat pe merit. S.T.B.-ul a jucat deasemenea frumos, însă nu a reușit să marcheze de oarece nu a fost decis în fața porți adverse. Goalurile au fost marcate de: Alterovici și Vagasi.

S'au evidențiat: Lipiski (cel mai bun de pe teren), Vagasi, Weidl (Metaloglobus) și Mihail și Răsoi (S.T.B.).

D. Secușanu a condus formațiile.

Metaloglobus: Lipiski, Docl Cutulescu, Pokorni, Weiss, Weidl, Adorgani, Vasilescu, Alterovici, Vogasi, Georgescu.

S.T.B.: Toclu, Ducă, Mihail, Acadache, Răsoi, Sotir, Stoenescu, Niculescu, Găilescu, Popa, Egișanu.

GLORIA — S.E. T. 3—2 (1—1)

Eri s'a disputat pe terenul S. T .B. matchul între formațiile Gloriei și S. E. T.-ului contând pentru campionatul districtual.

După un matcht strâns în care Gloria a fost net superioară, a învins la limită formația muncitorilor.

In primul mi-temps ambele echipe marchează câte un goal prin puncteel marcate de Goga (G.) și Iuteș (S.E.T.).

In al doilea mi-temps, ambele echipe caut ăsă marcheze goalul care le poate aduce victoria.

Marchează întâi Gloria prin Dron I ca numai după câteva minute Balcă (S.E.T.) să egaleze.

Ultima parte a jocului este la discreția Gloriei, care marchează goalul victorios prin Bellu.

GLORIA: Antunescu—Cojocaru, Culina—Ion, Lupșa, Economu —Bellu, Stepleanu, Dron I, Dron II și Goga.

S.E.T.: Jianu—Oprescu, Neagu—Cosma, Ionescu, Boinescu, Constantinescu, Ionescu, Iutes, Balcă și Oancea.

IND. IUTEI—SOCEC 2—0 (0—0)

Teren Stadion.

Arbitru: Lietz W.

FORMAȚIILE

Iuta: Sile Cristescu, Gogu, Szabo, Decu, Ion, Mitran, Bodocea, Vanea, Cretea, Cimpoeru, Crețu.

Socec: Stanciu, Sitaru, Nicu, Hari, Conga, Antonescu, Sandu, Istwanfy, Berbeacă, Dona, Emanuel.

S'au evidențiat: Vanea (cel mai bun din 22), urmat de Ion, Gogu, Szabo și Mitran. De la Socec: Sitaru care a salvat tot ceeace i-a fost cu putință, Berbeacă și Dona.

Goalurile a ufost marcate de Vanea cu capul în minut 50 de joc și Boodcea în minut. 65.

In primul minut, Iuta ia conducerea și presează timp de 15 minute. După aceea Socec capătă curaj și luptă cu înverșunare.

In repriza secundă, Vanea deschide scorul printr'o lovitură puternică cu capul.

Bodocea ,după un dribling frumos, marcheaz ăal doilea punct, care descurajează și mai mult pe roșii

TITANII — MONITORUL OFICIAL 1—0 (1—0)

In prima repriză, Titanii presează și reușesc chiar din primele minute să deschidă scorul prin Șoșu.

Monitorul Oficial încearcă să egaleze dar nu pot trece de linia halfilor care este într'o formă excelentă. După câteva minute arbitrul fluieră și rezultatul rămâne nemodificat 1—0 pentru Titani.

In a II-a repriză jocul este mult mai frumos evidențiind faze foarte spectaculoase.

Ultimele minute se scurg într'o vădită încordare din partea ambelor echipe și a celor 800 spectatori cari rămân uimiți de atacurile vijelioase ale Monitorului. Rezultatul însă rămâne acelaș și dup ărepriza II-a.

S'au remarcat de la Titani: Mureșeanu (care a fost cel mai bun din 22), apoi, în ordine: Șoșu și Văcaru.

De la Monitorul: Cireș.

D-lui Mihu Augustin i s'au aliniat următoarele formații:

Titanii Henț: Barta, Mureșeanu, Nioclae, Văcaru, Șoșu, Juilland, Darmina ,Cornel, Călinache, Bratu.

Monit. Oficial: Pleșea, Mănghereu, Misa; Pătrașcu, Lupu, Niculescu, Barbu, Baneș I, Cireș, Baneș II și Mitu.

CLASAMENTUL CAT. I-a
Seria A

Ind. Iutei	6	6	0	0	17: 3	12
Viforul Dacia	8	5	1	2	23:11	11
M. Oficial	6	3	1	2	19:12	7
Titanii	7	3	1	3	11:11	7
Metalo Globus	7	3	1	3	10:11	7
Gloria	6	3	1	2	16:20	7
Socec	7	2	1	4	13:16	5
Olympia	5	1	1	3	10:17	3
S. E. T.	7	1	4	2	7:23	3
S. T. B.	5	1	0	4	10:12	2

Categoria I-a
Seria B

A.G.E.R. — A.S.C.A.M.
1—0 (0—0)

In machtul de eri, A.S.C.A.M. a găsit în formația electricienilor o echipă în revenire, care cu mai mult noroc putea să dea o replică mai concludentă.

In primul mitemps A.G.E.R. ia ocnducerea și presează poarta apărată de Lazăr.

Toate atacurile Agelului sunt însă sterile. In fața porții, ocazii rare de marcare se pierd în favoarea apărării adverse, care lucrează cu îndârjire, — mingea se perindă apoi de pe un teren pe altul, ambele echipe, căutând să marcheze.

Până la sfârșitul primei reprize ambele echipe caută să deschidă scorul, însă contrar tuturor așteptărilor scorul rămâne alb.

In a doua repriză, chiar din primele minute înaintarea electricienilor pornește în trombă în careul advers. Câteva passe scurte ale înaintașilor, pun într'o situație grea pe portarul A.S.C. A. Mutin.

Interul dreapta al Agerului deschide frumos pe Petrescu care demarează, driblează pe Suciu și marchează imparabil.

1—0 pentru A.G.E.R.

Odată mingea repusă la centru, jocul devine și mai strâns, A.G.E.R., căutând să-și conserve victoria, iar A.S.C.A.M. să egaleze.

Jocul face ca mingea să se perinde pe ambele pisă fără nici un rezultat pozitiv. A.G.E.R. rămâne în apărare și A.S.C.A.M presează steril și prea târziu.

D-lui Țovaru i s'au aliniat următoarele formații:

A.G.E.R.: Frenkel I —Breghel, Frenkel II—Tănăsescu, Șerban, Crețu I—Herghelegiu; Pepenaru, Hecht, Crețu II și Petrescu.

A.I.C.A.M.: Lazăr—Suciu, Dima— Stănescu, Constantinescu, Pavel—Dumitresuc, Mitran, Stecoza, Rădulescu și Stoian.

VERGU — A.C.S.A. 1—1 (1—0)

Eri după amiază s'a disputat pe terenul „Voevodul-Mihai" partida dintre „„Vergu și Acsa" contând pentru campionatul districtual seria I B.

Partida începe în nota de superioritate a „Vergului" care nu poate marca din cauza ineficacității liniei de atac unde s'a cunoscut lipsa lui Călinescu, indisponibil pentru câteva săptămâni.

In minutul 30, primind o deschidere ,Ștefănescu, marchează un goal de toată frumusețea astfel că „Vergu" conduce cu 1—0 până către sfârșitul reprizei II-a când dintr'o greșeală a fundașului verguist, Ancău, Acsa egalează prin Enache. Către sfârșitul matchului Zaharia de la Vergu are o ocazie de a marca pentru a aduce victoria echipei sale, dar mingia întâlnește bara laterală și ese în hout. Fluerul arbitrului găsește mingia în careul Acsei.

D-lui Ștefănescu Aurel i s'au aliniat următoarele forții:

Vergu: Ciucu II, Ancău, Condeescu, Gabor, Marinescu Gogu, Alexandrescu, Zaharia, Mușoean, Hristu, Tănase, Ștefănescu.

ACSA: Ionescu, Costescu, Bădescu, Constantinescu I, Schmetzer, Constantinescu II, Enache, care a fost cel mai activ de la înaintare; de la A.C.S.A.: Schmetzer și Enache.

De la „Vergu" s'au remarcat, Ciucu, Condeescu și Ștefănescu Minciulescu, Duțescu.

PEBE — LUPEASCA 0—0

Pe un timp bun și pe terenul B.T.M.T. s'a desfășurat matchul dintre echipele de mai sus care s'a terminat cu un draw. Pebe merita o victorie pe care însă nu a putut-o obține din cauza lipsei de eficacitate a liniei de înaintare.

Iată fapte mai importante ale matchului: Inceep Pebe care prin Pitulescu (m. 5) pierde o ocazie favorabilă. Apoi este rândul Lupești să domine până în m. 10 când Pitulescu bine lansat pune în pericol poarta apărată de Bânga. Mingia se plimbă de la o poartă la alta fără nici un rezultat iar în m. 30 Năstase (P.) salvează în extremis un schut a lui Topârdea. După pauză Lupeasca are majoritatea acțiunilor dar nu poate concretiza Sarvaș (Pebe) salvând totul. Cea mai sigură ocazie de marcare o iperde Iordăchescu (P.) în m. 50 — când singur în fața porții trage afară. In m. 80 acelaș Iordăchescu trage portarul Lupeștii respinge și Copaci venit din urmă trage formidabil însă în zadar căci: Cara er ala post. Sfârșitul partidei găsește jocul la centru. S'au remarcat: Năstase, Sarvos și Filipescu (Pebe). Bângă, Firoiu și Topârdea de la Lupeasca. D-lui arbitru Gheorghe D-tru care a arbitrat excelent i s'au aliniat formațiile:

Pebe: Năstase; Sarvaș, Popiceanu; Ion Ion, Filipescu, Trandafir I, Iordăchescu, Dumitrescu I., Copaci C., Trandafir II, Pitulescu.

Lupeasca: Bângă, Florescu, Firoiu; Ionescu, Topârdea, Gygy, Protopopescu, Miricescu, Mănescu, Dudu, Lucy.

CATEG. I-a B
ADESGO—AVANTUL SP.
4—1 (3—1)

Chiar în primele secunde, Avântul deschide scorul prin Mateescu. Adesgo văzând aceasta se dedă la brutalități și marchează 3 goaluri în circa 6 minute prin Balatz (2) și Bauman II (1). Avântul își revine, dar nu poate redresa handicapul suferit. In repriza doua Adesgo mai marchează un punct prin Balatz, cu care scor partida ia sfârșit într'o atmosferă încărcată din cauza purtării jucătorilor dela Adesgo.

D-lui Baicu Ioan, care a arbitrat slab părtinind pe Adesgo, i s'au aliniat formațiile:

Avântul Sportiv: Mărgărit, Almăjeanu, Preda, Ricu, Cerbu, Gică, Pirpiriu, Nicolaescu, Bodileanu, Mateescu, Constantinescu.

Adesgo: Otto, Horowitz, Marcus, Baumman II, Weinberger, Geller, Bartha, Ionescu, Balatz, Vögel II, Bauman I.

LEONIDA—MILITARI
1—1 (1—0)

Pe tereul Militari, suburbanii nu au reușit dect un match egal în fața echipei Leonida.

Matchul a fost spectaculos și presărat cu faze rapide din ambele părți.

Datorită punctului marcat de Ivanciu, Leonida a luat conducerea și și-a asumat mitemps-ul.

Dar în partea a doua a jocului, Militarii presează și reușesc să marcheze prin Curti. Totuși superioritatea Militarilor nu se concretizează prin niciun punct, pricina fiind apărarea Leonidei care a jucat minunat, reușind să mențină rezultatul de egalitate

CLASAMENTUL CATEG. I-A
SERIA B

Adesgo	6	5	1	0	20: 3	11
Militari	7	5	1	1	21:10	11
Leonida	7	4	2	1	14: 7	10
A. G. E. R.	8	4	2	2	14:10	10
A. C. S. A.	8	3	1	4	29:17	7
A. S. C. A. M.	5	2	1	2	13:10	5
Vergu	6	2	1	3	13:14	5
Lupeasca	7	1	2	4	6:22	4
Pebe	7	1	1	5	8:30	3
Av. Sportiv	7	1	1	6	9:24	2

Categoria II-a
Seria A

SP. MUNCITOR.—GENERALA
5—1 (1—0)

Teren Stadion. Arbitru, Kalay.

Au marcat: Frant Kochenbuerger (4), Ioneață, Bojochi.

FORMAȚIILE

Sp. Muncitoresc: Vasile, Mihai, Ioniță, Boagă, Bică, Kochenbuerger, Tănase, Nae, Mitică, Șerbănescu și Mitică Popescu.

Generala: Badin, Taru, Nică, Popescu, Popa, Călinescu, Oprea, Bojochi, Teohari, Predescu, Nelu.

Ambele echipe pun în luptă formații pline de elan. Sp. Muncitoresc lipsit de câțiva titulari, îi înlocuește cu elemente de valoare dintre juniori, iar Generala are echipa întărită cu cinci noui jucători achiziționați dela C. F. R. Buc.-Tr. Matchul a fost extrem de spectaculos. Jucătorii ambelor echipe au luptat cu ambiție pentru obținerea unui rezultat optim. Totuși (rutina are cuvântul) Sp. Muncitoresc este superior și își domină adversarul, reușind să-și înscrie un punct în repriza întâia. In repriza doua Sp. Muncitoresc este în mare vervă și se găsește în permanență în terenul adversarilor. Astfel reușește să-și mărească avantajul, dar Generala reduce handicapul, ambiționând prin aceasta și mai mul pe jucătorii advenși care înscriu încă de trei ori. De remarcat că ultimul goal marcat de Frantz a fost rezultatul unei faze admirabile după care acesta a intrat cu mingea în cap dela 5 m. în poarta adversă.

CATEGORIA II-a A
C. F. R.-B.T.—COLENTINA
4—0 (1—0)

Teren: B. T. M. T. Ora 13.15. Arbitru: Grozea C. Au marcat: Tănăsescu, Georgescu, Theodorescu și Boblea.

Gazdele au câștigat fără să facă sforțări prea mari, din cauza formei slabe a Colentinei. Jocul începe într'o alură rapidă și nu după mult timp Tănăsescu lansat de Boblea, marchează de o manieră impecabilă. Șucurlanii nu pot rezista, dar C. F. R.-B. T. are ghinion. După pauză în urma unei combinații frumoase, Ionică Georgescu mărește scorul. Colentina cu toată bunăvoința nu poate realiza nimic, apărarea C. F. R.-B. T. fiind impenetrabilă. Inainte de sfârșitul jocului, Theodorescu și Boblea ridică scorul la 4-0 pentru C. F. R.-B. T. S'au remarcat: Boblea, care a fots pivotul și creeru: realizator al echipei sale, Georgescu un speculant de mare clasă și Borș dela C. F. R.-B. T. Portarul și apărarea imediată dela Colentina.

C. F. R.-B. T.: St. Vasilescu, Tină, Nicolau, Borș, Boblea, Theodorescu, Stan, Xsiro, Georgescu, Cornel, Tănăsescu.

Colentina: Nicu, Cățaru, Periu, Nutză, Mitu, Crino, Fredy, Frezatu, M. Greev, Munteanu și Ică.

BIRUINȚA—METROPOLA
4—1 (1—0)

Pretendentă la titlul de campion la începutul sezonului, Metropola a suferit una din cele mai dureroase înfrângeri. Cauza este lipsa de seriozitate a majorității jucătorilor. De cealaltă parte Biruința, curmând șirul eșecurilor pe care le-a suferit în ultimul timp din cauza dezorganizării, a jucat admirabil.

JOCUL. — Dela început Biruința se instalează în careul advers și bombarde ază poarta apărată de Bălcescu. Rând pe rând înaintașii Biruinței greșesc de puțin ținta. Scorul este deschis de abia în min. 35, când în urma unei combinații: Pantu-Petre-Stoenescu, ultimul trage și poarta Metropolei este perforată în colțul drept. După o scurtă revenire a Metropolei, repriza ia sfârșit. A doua parte a jocului este cu totul la discreția Biruinței. In min. 55 Pantu deschide lung pe Gh. Ioan și acesta demarează și centrează, interceptează Petre, care printre dă lui Take. Acestuia nu-i rămâne decât să ridice peste portar și este 2—0 pentru Biruința. Metropola reușește punctul de onoare prin Vulpescu, care interceptează cu capul o centrare a lui Pantachie. Cinci minute înainte de sfârșit, Kake (B.) pecetluește scorul la 4—1 pentru Biruința. La fluerul d-lui arbitru Gorcea M. s'a aliniat formațiile:

Biruința: Calciu, Popescu, Cociu, Ionescu, Pantu, Enescu, Ioan Gh., Take, Petre, Bratu, Stoenescu.

Metropola: Bălcescu, Petrescu, Chiriță, Vulpescu, Roman, Paly V., Marinescu, Stoian, Constantinescu, Brătescu, Pantachie.

ZBURATORII—GRIVIȚA
3—0 (1—0)

Pe terenul Belvedere, formația Zburătorilor a învins cu un scor concludent echipa muncitorilor. In primul mi-temps iau conducerea prin goalul marcat

(Continuare in pag. 7-a)

CAMPIONATUL DISTRICTUAL

Football

Cont. din pag. 6-a

de Butoiu în min. 40. Până la pauză scorul nu se schimbă din cauza apărării adverse, care se apără cu îndârjire. In al doilea mi-temps Zburătorii presează din nou poarta Griviței cu mai mult folos, căci reușesc să marcheze două goaluri prin Mitu și Mincă.

Până la fluerul arbitrului, scorul rămâne în favoarea Zburătorilor.

Dela Zburătorii s'a remarcat linia de înaintași și portarul, iar dela Grivița toți au jucat slab.

CLASAMENTUL CATEG. II-a SERIA A

Universul	8	7	1	0	33: 7 15
S. Muncitoresc	8	5	2	1	20: 9 12
C. F. R.-B.T.	6	5	0	1	36: 5 10
Zzurătorii	7	3	1	3	16:13 7
C. Românească	8	3	1	4	22:24 7
Metropola	5	2	1	2	11:12 5
Griviță	7	1	3	3	10:14 5
Biruința	8	1	3	4	9:17 5
Colentina	7	1	2	4	10:17 4
Generala	8	1	0	7	6:55 2

Categ. II-a
Seria B

METALOSPORT—DAMBOVIȚA
8—0 (1—0)

Teren Macabi. Spectatori 1.000. Arbitru d. Herman Marcus.

Formațiile

Metalosport: Ego, Grădișteanu, Neacșu, Borbil, Richardo, Constantinescu, Maior, Nicolae, Manoliu, Niculescu, Oprescu.

Dâmbovița: Dumitrescu, Niculici, Comanici, Acărțun, Teodorescu, Bălășescu, Păun, Rădulescu, Ionescu, Ghițescu, Simionescu.

Jocul a fost tot timpul la discreția Metalosportului. In prima repriză Dâmbovița a dat o replică demnă și a avut câteva incursiuni frumoase, dând ocazie apărării adverse să se remarce. In cea de a doua Metalosportul reușește să-și depășească net adversarul și înscrie de șapte ori. Intreaga echipă a Metalosportului a funcționat admirabil și putea scoate un scor și mai exagerat, dacă se întrebuința mai mult. S'au evidențiat: Ego, Constantinescu, Manoliu, Maior (M.) și Ionescu (D.).

IZBANDA—STARUINȚA
3—0 (2—0)

Teren Iuta.

Izbânda: Veses, Ivan, Gargaliu, Lazăr, Vasilescu, Vasilescu II, Ivan, Dobre, Ivan II, Bogdan, Popescu, Niculescu.

Stăruința: Nițulescu, Segal, Iaghel, Katz, Drăgușescu, Stoenescu, Petrescu, Petrescu II, Pițu, Rindman, Rubinstein, Friedman.

Au marcat: Popescu (2) și Niculescu.

S'au remarcat: fundașii și centrul înaintaș dela Izbânda, iar dela învinși portarul (Nițulescu).

Jocul a fost tot timpul la discreția Izbândei, la care Stăruința nu a făcut altceva decât să se apere.

VICTORIA—ORFEUS
4—1 (0—1)

D. Virgil Matei a condus următoarele formații:

Victoria: Bădulescu, Meroiu, Florea, Dermereanu, Sanțel I., Istrătescu, Mircea Nicu, Gheorghe, Ștefan Marin, Iliescu, Gafencu.

Orfeus: Giovanidis I, Helcus, Nicolageglu, Apăteanu, Economu, Giovanidis I, Bercu, Giovanidis III, Popescu.

Au marcat: Nica, Mihai, Meroiu și Gafencu pentru Victoria și Giovanidis pentru învinși.

S'au remarcat dela Victoria: Gafencu, Meroiu și Bădulescu, iar dela Orfeus halfia.

Jocul a aparținut în întregime Victoriei, cu toate că rezultatul primei reprize a fost de 1—0 pentru Orfeus. Valoarea roșilor s'a evidențiat mai mult atunci când au ținut pe Orfeus în carea și au marcat cele 4 puncte.

ARSENAL—CARMEN
5—1 (4—0)

Eri echipa Arsenal a jucat cu echipa Carmen pe terenul său.

Matchul a fost foarte slab din partea ambelor echipe.

Până la sfârșitul matchului, arsenaliștii joacă un match mai mult de demonstrație.

Arbitru Doza.

Arsenal: Colibășanu, Bellu, Șoancă, Păun, Radu, Dumitrescu, Ochilă, Dorobanțu, Sivalidi, Popa, Șunos, Mocanu.

Carmen: Constantin, Alexandru, Georgescu, Bărbulescu, Ionescu P., Ionescu I., Teodorescu, Cristescu, Ionescu V., Petrescu, Cristescu.

CICLOP—L. P. N.
2—2 (1—1)

In deschidere la partida Militari—Leonida, s'a disputat matchul de mai sus, terminat printr'un joc perfect egal și echitabil din toate punctele de vedere.

In primul mi-temps ambele echipe marchează câteun punct, ca apoi în partea a II-a a jocului să repete același lucru.

CLASAMENTUL CATEG. II-A SERIA B

Metalosport	8	7	0	1	40: 7 14
Victoria	6	5	0	1	17:10 10
Ciclop	7	4	2	1	17:10 10
Arsenal	7	5	0	2	22:13 10
Isbânda	8	4	1	3	17:11 9
Carmen	7	3	2	2	23:23 8
L. N. P.	7	1	1	5	14:23 3
Orfeus	6	1	1	4	14:25 3
Stăruința	7	1	1	5	8:19 3
Dâmbovița	7	0	0	7	4:35 0

Categoria III-a
Seria A

E. F. A.—VREMEA
1-1 (1-1)

Pe terenul Iuta s'a disputat eri matchul între codașii cat. III-a soldându-se cu scor egal de 1-1.

Punctele au fost marcate: Haranian pentru E. F. A. și Făinaru (V.).

S'au remarcat: Asadur dela „E. F. A." și dela Vremea: Ciobanu, Cios și Bucur.

D. Mitran C. a condus următoarele echipe:

E. F. A.: Asadur, Sarkisian I, Sarkisian II, Taciorian, Urzurian, Haranian, Eranian, Nevruzian, Esayew, Ludiew, Beulian.

VREMEA: Ciobanu, Cias, Bucur, Ionescu, Panta, Heiser, Șerbănescu, Hoffman, Roman, Făinaru, Andrei.

DISTRIBUȚIA—C. A. B.
4-0 (1-0)

Distribuția a reușit o nouă victorie, de astă dată în dauna C. A. B.-ului, cu 4-0 (1-0).

Goalurile au fost marcate de: Szilard (3) și Grecu.

F. C. SUTER — TEXTILA DELEA-VECHE
3-1 (2-0)

In math de deschidere la partida dintre Unirea Tricolor (jun.) și Mociornia (jun.) s'a disputat matchul dintre F. C. Suter și Textila Delea Veche. Echipele au jucat frumos, matchul terminându-se cu vitoria Suterului la 3-1 (2-).

Au marcat Sile (2), Andrian pentru Suter și Gheorghiu II pentru Delea-Veche.

CLASAMENTUL CATEG. III-a Seria A

Distribuția	6	6	0	0	32: 5=12
Fulgerul	6	5	0	1	13: 8=10
Suter	6	4	1	1	22:11= 9
Fichet	6	3	2	1	17:10= 8
Textila D. V.	6	2	0	4	12:25= 4
E. F. A.	6	1	2	3	16:19= 4
Vremea	5	1	1	3	7:11= 3
C. A. B.	5	1	0	4	7:20= 2

Categoria III-a
Seria-B

DACIA TRAIANA—ȘOIMII
4-1 (2-1)

Pe terenul Arsenal, eri la ora 9, s'a jucat matchul Dacia Traiană-Șoimii, care a revenit primilor cu 4-1 (2-1).

Au marcat: Gologan, Paul, Titi și Scutaru pentru Dacia Traiană, iar Goga pentru Șoimii.

S'au remarcat dela Dacia: Titi, Gologan, Paul și Scutaru, iar de la învinși numai Firu.

VULTURII CARPAȚILOR—
2-0 (1-0)

Pe terenul „Velodrom" s'a jucat partida Vulturii Carpaților-Băneasa care s'a terminat cu scorul de 2-0 (1-0) pentru primii.

Ambele goaluri au fost înscrise de Costin, care a fost și cel mai bun de pe teren.

„COMRO"—JUSTIȚIA
1-0 (0-0)

Pe terenul Iuta s'a disputat matchul Comro-Justiția terminat cu victoria primilor la 1-0 (0-0). Jocul a fost slab.

In repriza secundă Voiculescu deschide scorul cu mare greutate.

S'au remarcat dela învingători: Enescu și Socianu, iar dela Justiția: Burtică și Paraschivescu.

D. Muscalu Jean a condus următoarele echipe:

COMRO: Popovici, Dumitrescu, Enescu, Mateescu I, Chirițescu, Sima, Mateescu II, Socianu, Darie, Voiculescu, Halmaciu.

JUSTIȚIA: Burtică, Bărbulescu, Coman, Dumitrescu, Popescu, Paraschivescu, Pătruț, Marinescu, Niculescu, Palarea, Jelea.

ION DARLAU—STANDARD
3-2 (1-1)

Pe terenul Titanu, Ion Dârlău a învins la limită formația Standardului, după un match strâns.

In primul mitan echipele au marcat câte un goal, iar în al doilea, Ion Dârlău și-a asigurat victoria prin cele două puncte marcate de Standard.

CLASAMENTUL CATEG. III-a Seria B

Șoimii	7	5	1	1	23: 9=11
Dacia Tr.	6	4	2	0	13:5=10
Ion Dârlău	5	3	1	1	13:7= 7
Comro	6	3	1	2	12:10= 7
Vulturii Carpați	6	2	2	2	11:13= 4
Justiția	6	1	2	3	6:11= 4
Băneasa	7	1	2	4	6:19= 4
Standard	7	0	1	6	8:18= 1

Juniori și rezerve

OLYMPIA (JUN.)—SU. STUDENȚESC (JUN.) 1—1 (3—0)

A arbitrat d. Wintze, formațiile:

Olympia: Stănescu II, Catană, Arsenovoci, Pompi, Ciupi, Mustață, Ionescu Traian, Nelu Stănescu, Cornel Niculae, Copetz și Artur.

Sp. Studențesc: Tarcău, Virgil, Nedelcu, Avramescu, Rădulescu, Văduvescu, Popa, Mihăescu, Manolescu, Panait.

Victoria Olympei este pe deplin meritată. Sp. Studențesc fiindu-i cu mult inferior. Au marcat Cornel (3) și Copetz.

Dela Olympia, toată echipa a jucat bine, iar dela Sportul Studențesc numai Popa și Avramescu.

JUVENTUS (JUN.)—MACABY (JUN.) 3—2 (1—0)

Pe terenul Macaby — s'a disputat eri matchul între mânjii Juventusului și ai Macabylor.

După un match strâns în care Juventus a dominat net teritorial a învins la limită. Cu mai mult noroc, Juventus putea câștiga la un scor mai concludent.

Au marcat pentru Juventus Joitoi, Georgescu și Niculescu, iar pentru Macaby: Katz și Ionescu.

D. Greculescu a condus excelent următoarele formații:

Juventus: Amăreanu Brezoi, Gheorghel—Georgescu II Bucurescu, Bărbulescu — Alenescu, Joitoi, Georgescu, Coman și Niculescu.

MACABY: Juster—Cuperman Avram—Bella, Katz, Mircea—Pandele, Bodi, Sandu, Mayer și Ionescu.

A. G. E. R (JUN.)—A. S. C. A. M. (JUN.) 2—2 (0—2)

Matchul de deschidere la partida A. G. E. R.—A. S. C. A. M. a fost furnizat de juniorii sus numitelor echipe.

După un joc strâns, jocul s'a terminat la egalitate, fiecare dintre echipe, marcând câte două puncte.

S. E. T. (JUN.)— GLORIA (JUN.) 3—1 (0—0)

Pe terenul S. T. B. s'a disputat matchul de juniori S. E. T.—Gloria.

In prima parte a jocului, echipele nu au marcat nimic.

In al doilea mitan însă, S. E. T. joacă mai decis și reușește să perforeze de 3 ori poarta Gloriei. Spre sfârșitul matchului Gloria marchează goalul de onoare.

TURDA (JUN.)—F. C. REPID (JUN.) 3—0 (1—0)

Ca deschidere la partida Turda—Prahova, s'a desfășurat matchul între juniorii Turdei și F. C. Rapidului.

Cu o echipă bine pusă la punct, juniorii violeților au dispus de cei ai feroviarilor cu scorul de 3—0 (1—0).

A. C. S. A. (JUN.)—VERGU (JUN.) 8—3 (1—3)

In match de deschidere la partida „Vergu—Acsa" s'a disputat matchul de juniori ale susnumitelor grupări. Net superiori în prima repriză, Vergu la conducerea, ca până la urmă să cedeze cu 8—3 (1—3).

Au marcat pentru „Acsa" Petrescu (3), Fane (3), Chirovici și Lăzărescu iar pentru Vergu" Laurențiu (2) și Gheorghiu.

UNIREA TRIC.—MOCIORNIȚA (JUN.) 5—1 (1—0)

Au marcat: Bogdan (2), Marinescu II,M. Ioniță, Poenaru pentru Unirea și Stoenescu pentru Mociornița.

Jocul a fost la discreția Unirei care a fost net superioară.

Unirea: Oprișescu, Marinescu Ștefan, Tudor, Popescu, Poenaru, Popescu N., Panaitescu, Ioniță, Bogdan-Marinescu II.

Mociornița: Clement, Mihăescu, Stelian, Lararidi, Nicolae, Manolescu, Dumitrescu, Kircorian, Stoenescu, Ardelescu, Ionescu.

TITAN (REZ.) MONIT. OFICIAL 3—1 (1—1)

Eri s'a disputat pe terenul Uzinelor Malaxa matchul dintre rezervele echipei gazde și rezervele Monitorului Oficial.

Titanii reușesc în minutul 25 să deschidă scorul prin Ross.

In cea de-a 2-a jumătate a mi-tempo-ului Bratu reușește să egaleze. Repriza se termină cu acelaș rezultat.

In a II-a repriză Titanii intră mai hotărâți pe teren și reușesc să mai perforeze pentru poarta apărată de Ionescu, prin Mitulică și Pronume.

S'au remarcat de la Titanii: Drăgan și Pronume, iar dela Monitor, Bratu.

D-lui Ilie Dumitru i s'au alinial următoarele formații:

Titani: Filip, Iordan, Cioky, Călinescu, Bâzu, Mitulică, Ștefănescu, Ciprea, Ichim, Pronume, Drăgan.

Monitorul Oficial: Ionescu, Pernu, Alexandrescu, Iordan, Ștefan. Ioan, Bădulescu, Tolon, Tomescu, Bratu.

SOCEC (rez.)—IUTA (rez.)
4—2 (1—0)

Eri s'a disputat pe terenul Stadion la ora 9 matchul între rezervele Socecului și ale Ind. Iutei.

Jocul a fost mai mult spectaculos din partea verzilor care au fost învinși din cauza ghinionului care ia favorizat până în ultimele minute.

Punctele au fost marcate de Budan (2) Lepădatu și Stănescu (S), iar pentru Iuta Felu și Pogon.

S'au remarcat dela Socec Budan și Paraschivescu, iar de la Iuta: Constantin Muscan I și Gican.

D. Farkas a condus următoarele formații:

SOCEC: Paraschivescu, Gali, Costică, Lepedatu, Chiriac, Tudor, Cucule, Stoica, Budren, Costică și Victor.

IUTA: Muscan Jean, Gican, Milică, Budan, Constantinescu, Jan, Vulcan, Pogon, Tony, Felu.

In continuarea succeselor

Universul a învins Cartea Românească cu 4-2 (1-1)

Eri, pe terenul Velodrom, Universul, leaderul categoriei a II-a, a reușit să învingă după un match spectaculos formația librarilor, consolidându-și astfel poziția în clasament.

Ca și în matchurile anterioare, echipa Universului s'a prezentat într'o formă bună, dând dovadă de omogenitate și purtare cavalerească în tot timpul celor 90 de minute.

In matchul de eri, formația librarilor a căutat să scoată un rezultat cât mai echitabil, neuitând probabil scorul Universului de 12—0 administrat în dauna Generalei.

In prima repriză, Cartea Românească, care are mingea, reușește să înscrie chiar dela început, luând astfel conducerea prn punctul marcat din penalty de Lambru.

Universul nu-și pierde cumpătul și începe să preseze poarta librarilor însă fără folos până spre sfârșitul reprizei, când reușește să egaleze prin Dumitrescu.

In repriza doua, ambele echipe luptă pentru goalul victorios.

Universul mai tehnic și rapid, reușește să înscrie chiar din primele minute prin Antonescu. După alte câteva minute, Prutu marchează din nou ridicând scorul la 3—1 pentru Universul.

In minutul 68, Cartea Românească marchează al doilea punct prin Gheorghiade, dintr'o greșeală a apărării adverse.

Ultimele minute sunt la discreția Universului, care marchează ultimul punct prin Prutu.

S'a remarcat dela Universul întreaga echipă, iar dela Cartea Românească: Nicolae, Bădoi și Sucălaș.

D. Vasile Rațiu a condus formațiile.

UNIVERSUL: Theodorescu-Cuțulescu, Hariton-Puchianu II-Horian, Sârbu-Puchianu I, Leoveanu, Dumitrescu, Prutu și Antonescu.

CARTEA ROMANEASCA: Ruppu-Bădoiu, Constantinescu-Alexandrescu, Șucălaș, Negru-Niculae, Gheorghiade, Lambru, Constantinescu și Ioniță.

F. C. Carpaţi-Juventus 2-1 (0-1)

Deşi au jucat mai bine,

cei zece echiperi ai Juventusului au fost siliţi de ghinion să cedeze în faţa unui adversar care a fost altădată mai bun

Dacă matchurile de campionat n'ar fi motive de bucurii sau de regete, cu siguranţă footballul şi-ar pierde cea mai mare parte din interes. Noianul de sentimente contradictorii care însoţesc un rezultat de football constitue tocmai specificul acestui joc, spre care se simt atraşi atâţia inşi fără ca nici măcar să ştie pentru ce se sbat duminical în tribunele mai mult sau mai puţin comode ale arenelor.

Matchul dintre Carpaţi şi Juventus, chiar dacă nu a corespuns aşteptărilor din anumite puncte de vedere pe care cronicarii de football le numesc tehnice, tactice sau într'altfel, s'a petrecut în condiţii atât de sbuciumate — de... sensaţionale — încât spectatorii s'au frământat mai mult decât la o partidă care ar fi întrunit sufragiile specialiştilor.

Intâlnirea aceasta mai prezintă un aspect cu totul paradoxal: F. C. Carapaţi, care Duminica trecută jucase excelent într'un match pe care l-a pierdut, de data aceasta a câştigat deşi a făcut un joc cu mult inferior celui precedent, iar Juventus, deşi în 10 oameni, chiar din minutul 5 al partidei, a jucat mai bine, a presat, a avut situaţii clare de marcat, dar a pierdut din cauza unei neşanse neobişnuite chiar în football.

Fără 'ndoială faptul că bucureştenii — după rănirea lui Dunăreanu — au jucat numai în trei înaintaşi — deoarece Korony s'a complăcut într'un joc prea înapoi, de mijlocaş — a constituit un handicap serios pentru Juventus, care, în momentele decisive din careul advers, se vedea regulat lipsit de trăgători.

PRIMA PARTE

Inceputul partidei ne arată un Juventus agresiv, care atacă furios atât în tripletă cât şi pe aripi. Hevessy, portarul dela Baia Mare, se găseşte mereu în acţiune, limpezind cu succes situaţiile grele în care este pus.

Rarele incursiuni ale Carpaţilor se produc mai ales datorită centrului înaintaş, Alexandru Sereny, un jucător robust, poate prea gras, dar cu multă intuiţie a jocului.

In minutul 5, panică în careul băimărean. Dunăreanu, cu mingea în picior, înaintează vertiginos spre poartă; dar Ardos, fundaşul dreapta, împreună cu Hevessy, portarul, îl atacă oarecum dur, îl trântesc la pământ şi.. poarta e salvată. In schimb Dunăreanu rămâne jos. Jocul se întrerupe, iar măruntul interstânga al Juventusului este scos de pe teren, deoarece a fost grav rănit la un picior. Dunăreanu nu va mai intra în joc până la sfârşitul matchului, aşa că Juventus va lupta din greu, tot timpul, în zece oameni.

Din clipa aceasta jocul se echilibrează, iar poarta apărată de Sadovsky este destul de des încercată. Portarul bucureştean este însă sigur pe minge şi lămureşte unele situaţii destul de grele.

Inaintarea Juventusului nu sesizează însă situaţia în care a lăsat-o abandonul forţat al lui Dunăreanu şi-şi păstrează vechiul sistem de joc. Adică Naciu rămâne cuc pe extremă, fără legătură imediată cu echipa, iar Korony valsează în teren sub chip de inter-rătăcitor în spatele lui Micu, half centru.

In felul acesta înaintarea nu mai contează decât pe Oană şi pe Prassler, primul uitat într'un colţ de teren, fără mingi, iar celălalt, în formă bună desigur, dar făcând joc de inter în postul de centru înaintaş. Vrem să spunem că Prassler a avut, de multe ori şi-a creat chiar singur, situaţii clare de marcat, dar n'a ştiut să le speculeze.

Centrul înaintaş trebue să fie un jucător mai puţin calculat, în orice caz foarte puţin tactic în careu, în schimb cu reflexe naturale, care să funcţioneze perfect, pentru a lămuri prompt şi rapid situaţiile de marcare.

Prassler, un jucător excelent pe aripă sau ca inter, nu are ce căuta în mijlocul liniei de atac. Şi spunem toate acestea după o partidă bună a lui Prassler, partidă în care a făcut o impresie deosebită asupra spectatorilor. Credem că orice alt centru înaintaş ar fi marcat ieri, în locul lui Prassler, cel puţin două puncte, reluând din aer direct în plasă mingi pe care cel de mai sus le-a oprit pentru a şi le potrivi. Ieri s'a observat lipsa lui Zăinescu, jucător inteligent şi bun trăgător în acelaş timp.

De cealaltă parte, F. C. Carpaţi reuşeşte să impună un joc dur, bărbătesc, dar nu de prea bună calitate; înaintarea băimăreană trăeşte prin Szereny cel gras şi prin Telegdy, un adevărat talent.

Deasemenea halfii de margine sunt activi şi bine inspiraţi, suplinind astfel greşelile nenumărate făcute de Ghidală.

Din apărarea imediată excelează Ardos prin degajări lungi şi prin atacuri sigure la om.

După o dominare sterilă a Carpaţilor, Juventus — deşi în zece oameni, — reuşeşte să-şi înghesue adversarii în careu. Acţiunile juventiste pornesc dela Brandabur, se continuă prin Oană şi sfârşesc toate la poartă. Se pot număra câteva barne, mai multe cornere, precum şi câteva acţiuni periculoase — dar numai atât — ale lui Naciu.

Apărarea Carpaţilor este în panică şi nu-şi poate degaja careul deoarece Ghidală, deşi half centru, joacă pe linia de şase metri, în spatele fundaşilor săi, silindu-se să-l ţină pe Prassler, care însă merge mereu spre stânga, pierzând toate centrările celor două extreme.

In minutul 39, mingea se plimbă greu în careul băimărean. Terenul, ud şi moale, imprimă mingii traectorii bizare, în timp ce jucătorii alunecă şi cad des.

Ghidală, pe linia porţii, mângâe mingea cu mâna. Lumea îl face atent pe d. Ceaureanu, arbitrul, care însă nu vrea să fluere.

Peste câteva secunde vine rândul lui Ardos să lovească mingea cu mâna. De data aceasta delictul este mai flagrant, iar arbitrul, ne mai având cum să închidă ochii, flueră 11 metri. Penaltyul este transformat imparabil de Prassler :

1—0 PENTRU JUVENTUS

Până la sfârşitul reprizei jocul se păstrează la centru. Jucătorii par puţin obosiţi — băimărenii din cauza terenului, deoarece mai toţi sunt mari şi grei, iar bucureştenii pentru motivul că au jucat 40 minute în zece oameni.

In tot timpul reprizei Juventus a fost mult mai periculos decât Carpaţi, iar rezultatul dela pauză a fost pe deplin meritat.

PARTEA A DOUA

La reluare, Juventus apare tot în zece oameni. Bucureştenii nu par însă a se lăsa impresionaţi de acest handicap şi atacă major şi decis întocmai ca în prima parte. Până în momentul 8 mingea se pimbă steril spre cele două capete ale terenului, nemerind cu predilecţie în tribunele din spatele porţilor.

Palmer însă trece mingea lui Korony, acesta lui Oană, care fiind atacat o lasă lui Brandabur. Mijloocaşul roş-albastru trece spre centrul terenului şi-l pilotează din spate pe Prassler, pe care, apoi, îl deschide printre fundaşii adverşi. Prassler fuge frumos, par'că ar fi Zăinescu, şi shootează puternic... în bară. O fază clară de goal, pe care însă Juventus o pierde din cauza nenorocului. Dacă bucureştenii ar fi luat în acest moment un avans de două goaluri, cu siguranţă n'ar mai fi fost depăşiţi de adversari.

Dar până la un moment, sorţii sunt la fel de vitregi pentru ambele echipe.

In minutul 12 al reprizei, se produce o fază foarte frumoasă în terenul Juventusului.

Ion Szereny, halful dreapta, trece mingea lui Oprea. Mingea se plimbă dela dreapta spre stânga pe la toţi înaintaşii băimăreni, fără a fi atinsă de apărarea Juventusului. Insfârşit, Szoecke, extrema stângă, trage puternic, întocmai ca Prassler, tot în bară.

Faza a fost excepţional de spectaculoasă.

F. C. Carpaţi se instalează în terenul Juventusului fără însă a părea prea periculos.

EGALAREA

In minutul 14 Telegdy trece lui Alexandru Szereny, care, deşi greoi, sare şi lasă mingea fratelui său din stânga. Acesta o împinge spre Szoecke, dar nemereşte în Micu. Mijlocaşul centru al Juventusului în loc să respingă mingea o sare, crezând că o va degaja Brandabur. Acesta însă nu se aştepta şi, pe picior fals, nu-l poate opri pe Szoecke, care intră impetuos şi trage marcând un goal pe care Sadowsky ar fi trebuit să-l apere :

1 — 1

Vina goalului o poartă în egală măsură Micu şi Sadovsky.

Apoi jocul se instalează din nou spre centru şi devine anost.

Juventiştii se încăpăţânează să-l deschidă numai pe Naciu, care este într'o zi slabă, în timp ce Oană, uitat şi de ai lui şi de adversari, îşi suge degetele băzâind după minge. Cu toate acestea singurele momente critice la poarta Carpaţilor sunt determinate tot de Oană, care în tot timpul reprizei a avut cel mult cinci mingi.

Incepând din minutul 25, rămăşiţele înaintării bucureştene sunt împinse de Brandabur, care, văzând că Micu joacă fundaş, iar Korony încurcă treaba, intră spre centrul terenului şi serveşte mingi utile. Tot acum are o revenire frumoasă şi Palmer, care începe să se obişnuiască cu postul de mijlocaş pe stânga.

In tot acest timp, Prassler se găseşte mereu în faţa porţii lui Hevessy, dar ezită să tragă.

In minutul 39, Palmer porneşte singur cu mingea, trece peste Naciu, ajunge în colţ şi centrează excelent, pe sus. Oană face un frumos salt de căprioară, loveşte mingea cu capul, dar din nou nenorocul îşi spune cuvântul. Mingea trece milimetric pe lângă bară. Păcat! Juventiştii începuseră chiar să se sărute.

Acum este rândul Carpaţilor să atace. Micu se ţine numai de brutalităţi — este o replică reuşită a lui Ghidală — aşa că înaintaşii din Baia Mare merg în linişte.

VICTORIA

In minutul 43, deci numai cu două minute înainte de sfârşitul partidei, Oprea, care de altfel n'a prea strălucit, reuşeşte să treacă peste Palmer, chiar şi peste Dragomirescu: şi-l lansează uşor — scurt — pe Telegdy, care trage de departe. Sadowsky loveşte mingea cu palma în bară, bara o trimete din nou în Sadowsky, apoi mingea, plictisită că n'o ia nimeni, se culcă în plasă :

2—1 PENTRU F. C. CARPAŢI

Din nou Sadovsky este vinovat de goalul primit pe nedrept, dar destul de spectaculos, de echipa sa.

Cele două minute care mai sunt până la sfârşit se petrec într'o atmosferă destul de grea, deoarece timpul implacabil consfinţea fără drept de apel o victorie nedreaptă: în zece oameni, Juventus jucase mai bine decât învingătorii, cari n'au decât meritul că au avut în faţă un portar inegal şi e echipă complet epuizată de jocul în zece.

INVINGATORII

Totuş am văzut la Carpaţi multe lucruri frumoase ; au un perfect control al balonului şi printre ei sunt câţiva jucători de valoare : portarul Hevessy are un calm perfect, care-l ajută să fie atent ; Ardos mai sigur decât Holzman; Szereny Ion şi Kert, doi halfi de margine excelenţi. Din înaintare Telegdy a fost vedetă, secondat de Szereny cel gras şi Szoecke. Oprea şi Szereny Ludovic mai modeşti.

Ghidală a jucat prost şi brutal.

INVINŞII

Dela Juventus, Sadovsky a fost în zi proastă, alături de lucruri extraordinare făcând multe greşeli

Cotruţă şi Dragomirescu au jucat anormal, adică bine. Nici unul nu e vinovat de goalurile primite de Sadovsky.

Brandabur a făcut o partidă excelentă, fiind cel mai bun om al Juventusului. A fost egalat numai după pauză de Palmer.

Micu a fost slab, a jucat prea înapoi şi este în mare măsură vinovat de lungile minute în care echipa sa a fost presată. A jucat nepermis de brutal.

Oană a făcut numai lucruri bune. Credem că nu greşim afirmând că Juventus ar fi învins dacă l-ar fi jucat mai mult.

Korony a făcut un joc bizar care i-ar fi reuşit dacă înaintarea n'ar fi rămas în patru oameni. Jucând prea înapoi, Korony n'a fost util nici apărării, nici înaintării : s'a sbătut zadarnic.

Prassler a avut o zi bună şi ar fi reuşit multe lucruri frumoase dacă ar fi jucat inter.

Naciu s'a străduit mult, dar neavând inter lângă el, a făcut impresia că a jucat slab.

Nu împărtăşim această părere, mai ales că nu din vina lui a avut atâtea mingi.

In general Juventus se poate plânge de un arbitraj neatent, îngăduitor faţă de unele brutalităţi mult prea nepermise, după cum F. C. Carpaţi se poate considera nedreptăţit de desele fluerări în off-side.

ECHIPELE

D. Iancu Ceaureanu a arbitrat următoarele formaţii:

F. C. CARPAŢI : Hevessy ; Ardos, Holzman; Szereny Ion, Ghidală, Kert ; Oprea, Telegdy, Szereny Al., Szereny Lud., Szoecke.

JUVENTUS: Sadowsky; Cotruţă, Dragomirescu ; Brandabur, Micu, Palmer;; Oană, Korony, Prassler, Dunăreanu, Naciu.

Virgil Popescu

VENUS—U.D.R. — Panică la poarta Venusului. David este afară din poartă, dar Albu lămureşte situaţia critică printr'o degajare puternică

După un joc lipsit de interes

Venus a anulat pretenţiile nejustificate ale U. D. R-ului

învingând cu 2-0 (1-0) prin goalurile marcate de Ploeşteanu şi Bodola

Reşitanii sunt o echipă modestă care practică un joc primitiv, dar totuş periculos. Invingătorii au avut o formidabilă linie de mijlocaşi

Timpul rece a împiedecat eri o bună parte din amatorii de football, să urmărească programul cuplat de pe arena Venus.

Cu toate acestea, aproape 10.000 de spectatori au răspuns prezent, atunci când li s'a prezentat cartea de vizită a celor patru formaţii. Şi — exceptând fanaticii — majoritatea acestor spectatori a plecat deziluzionată, în aceiaş măsură, de ambele matchuri. Păcat.

Ne-am fi aşteptat la mai mult.

JOC IUTE ŞI LIPSIT DE SPECTACULOZITATE

Caracteristica matchurilor Juventus—Carpaţi şi mai ales a aceluia dintre Venus şi NDR, a fost viteza în care au decurs ostilităţile şi lipsa de spectaculozitate.

Prima datorându-se poate, exclusiv timpului, iar a doua unor motive pe care le vom enumera succesiv, în rândurile de mai jos.

UDR IMPRESIONEAZA... PRIN FIZIC

Primii apar pe teren reşitanii. In tricouri roşii cu dungi albe, verticale, oaspeţii impresionează prin statura atletică. Unii sunt chiar de părere c şansele negrilor au început să fie ceva mai „negre".

Şi aceste păreri nu vor fi spulberate, decât după scurgerea gazdelor deschid scorul.

Bucureştenii au apoi o perioadă de dominare categorică în care se joacă numai la o poartă. Apărarea U.D.R.-ului fiind formată din... opt jucători.

Faza aceasta se va repeta şi în repriza a doua, aproape identic. Spun aproape, deoarece învinşii au avut unele momente în care i-au depăşit categoric pe venusişti. Au fost însă numai momente.

ŞI TOTUŞ UDR E O ECHIPA PRIMITIVA

Deşi învinşii au avut situaţii clare de marcat — şi destul de numeroase — cu toate acestea nu au reuşit să profite de ele.

Explicaţia nu trebue căutată decât în insuficienţa jucătorilor, atât individual, cât şi ca ansamblu.

Au unele calităţi naturale, footballul pe care îl practică însă e primitiv. Nu ştiu să sesizeze nimic, să se demarcheze, sau să-şi servească co-

Pun suflet în joc, foarte mult suflet chiar, aceasta însă e insuficient pentru o echipă din divizia A, divizie care trebue să reprezinte elita footballistică a ţării.

Şi regretăm că trebue să o spunem, dar despre U. D. R. nu putem să avem o astfel de părere.

In matchul de eri, oaspeţii au jucat mult mai slab decât în cel cu Sportul Studenţesc şi în situaţia de azi, ei nu pot face faţă nici uneia din echipele divizionare.

E o constatare categorică.

VENUSUL ŞI-A GASIT HALFIA...

Introducerea lui Befa şi Fieraru în echipă, a avut un efect cât se poate de fericit. Marea lacună a Venusului — din ultimele matchuri — a fost astfel înlăturată, iar golul care există deobicei între înaintare şi apărare, a fost ocupat de jocul ofensiv al nouei linii intermediare.

Se poate spune chiar, că victoria de eri se datoreşte în cea mai mare parte liniei de mijlocaşi şi în special, jocului excepţional furnizat de Fieraru.

...DAR NU MAI ARE INAINTARE

Da, Venus nu a avut eri înaintare, iată un lucru care va surprinde poate pe mulţi, dar care e perfect veridic.

Până acum câtva timp, înaintarea foştilor campioni se impusese drept cea mai eficace din ţară. Acum însă, e de o sterilitate exasperantă şi care va determina poate unele surprize în deplasări.

Fără aportul liniei de mijlocaşi — care i-a servit tot timpul baloane — nu ar fi repetat situaţia din matchul cu F. C. Carpaţi de Duminica trecută.

COMPORTARE INEGALA

Din această cauză, poate, învingătorii au fost inegali dealungul celor 90 de minute, trecând dela perioade de dominare categorică, la o echilibrare a forţelor — deşi între ei şi adversari există un vădit desechilibru şi având chiar momente, în care — după cum am mai spus — au fost depăşiţi.

Aceasta s'a întâmplat atunci când componenţii liniei intermediare, epuizaţi, nu mai puteau continua în aceiaş notă la sfârşitul ambelor reprize.

PUNCTE COMUNE

Dar, interesant de semnalat, cred, e faptul că învingătorii şi învinşii au avut în comportare unele puncte comune. In primul rând, nici una din echipe nu a jucat murdar; chiar dacă au fost câteodată unele excese de duritate, totuş acestea nu au depăşit limitele sportivităţii.

Acest lucru — după cum am prevăzut în avant cronică — vine să spulbere anumite calomnii şi să dovedească monetalitatea sănătoasă de care se lasă conduşi jucătorii.

Huiduelile au lipsit şi aceasta e un lucru rar, care nu trebue trecut cu vederea, deoarece publicul bucureştean, atât de capricios în atitudini şi simpatii, a ţinut să-şi dovedească obiectivitatea şi în acelaş timp competenţa.

Acest public nu huidue decât atunci când gesturile sau comportarea echipelor lasă de dorit, sau tind să degenereze compromiţând un spectacol, pe care el are dreptul să-l pretindă, în baza biletului de intrare, plătit cu bani grei.

In al doilea rând apărările imediate s'au comportat la fel de bine, iar liniile ofensive au arătat acelaşi grad de ineficacitate:

REZULTAT NORMAL

Rezultatul, privit prin prizma fazelor care l-au determinat, e normal, deşi ar fi putut să fie şi altul.

U.D.R., aşa slab cum a jucat, putea să împiedice marcarea acestor puncte, sau să le egaleze. Dacă totuş nu au făcut-o, aceasta nu se datoreşte ghinionului — cum se exprimau unii spectatori din tribună — ci insuficienţelor technice.

Meritul mare al Venusului e că a ştiut — cu preţul căror eforturi, nu interesează — să câştige cu un scor destul de categoric şi să se menţină astfel în fruntea clasamentului.

CUM S'A DESFAŞURAT MATCHUL

Sub conducerea d-lui Ionescu-Ţope, cele două echipe au prezentat următoarele efective:

VENUS: David. Sfera, Albu — Demetrovici, Fieraru, Befa — Orza, Ploeşteanu, Bodola, Humis, Iordache.

U. D. R. Fulop — Fodor, Alaşu — Popa (Iovan), Csipai, Lakatoş (Popa) — Blavoşteag, Iovan (Lakatoş), Chiroiu, Negru, Köenig.

Jocul e început de Venus, care pierde însă. Koenig pătrunde în forţă şi Sfera acordă corner, care rămâne fără rezultat, Chiroiu scoţând mingea în haut.

Degajarea ajunge la Fieraru, care deschide pe Orza. Acesta dă lui Ploeşteanu. Bodola e faultat şi arbitrul sancţionează ; tot el bate, dela 30 m., Fulop respinge cu pumnii, se produce învălmăşeală în faţa porţii oaspeţilor, însă Popa degajează.

Jocul se menţine apoi la centru. In minutul 6, Iordache primeşte mingea dela Fieraru şi demarează pe tuşă Popa îl forţează însă. Lovitura e bătută de Humis, cu mult deasupra porţii.

Două minute mai târziu, Fieraru deschide pe Iordache, care serveşte lui Bodola pe sus şi acesta trage cu capul afară. Fulop degajează şi jocul se menţine în centru. Orza, primind o minge dela Demetrovici, încearcă să se apropie de poartă Lakatoş îl jenează. Arbitrul penalizează şi lovitura liberă e impecabil executată de Orza. Humis vrea să reia vollé dar luftează şi Csipai care urmărise faza, degajează.

U.D.R. AMENINŢA

Suntem în minutul 13. Csipai deschide pe Koenig, care trece de Demetrovici şi centrează admirabil, dar Iovan trimite afară. A fost o fază foarte periculoasă.

Mingea degajată ajunge la Fieraru, care deschide pe Orza. Internaţionalul driblează pe Lacatoş şi trage puternic, însă alături.

In minutul 26, reşiţanii produc din nou emoţii. Csipai îl deschide pe Negru, acesta trimite lui Koenig şi fostul chinezist trage formidabil, dar David — în mare formă — prinde.

Un minut mai târziu, Bodola încearcă o acţiune personală dar la marginea careului de 16, se împiedică şi cade. Iordache care urmărise, trage în colţ jos, însă Fülop, bine plasat, reţine.

PLOEŞTEANU DESCHIDE SCORUL

Portarul oaspeţilor degajează slab şi mingea ajunge la Fieraru, care trimite lui Bodola.

Un schimb cu Ploeşteanu şi „ploaie" profitând de faptul că fundaşii adverşi se găseau alături, neatenţi, după un dribling scurt, trage plasat în colţul de jos, deschizând scorul. Fuelop, mascat, nu a putut să schiţeze nici un gest. Suntem în minutul 21 de joc.

Repusă la centru, mingea, după un schimb în tripletă e trimisă lui Koenig, care forţează pe Fieraru să acorde corner. Lovitura rămâne neexploatată, acelaş jucător degajând.

Csipai opreşte cu mâna pe linia de centru. Demetrovici bate şi Humis reia alături.

O ACŢIUNE... „NEAGRA" PERICULOASA

In minutul 26, Befa deposedează de balon pe Iovan şi trimite lui Bodola, care prelungeşte la Iordache. Acesta trage puternic pe jos. Fülop plonjează, dar nu poate reţine şi situaţia e clasificată de Fodor.

Mingea ajunge însă la Demetrovici, care o retrimite în câmpul advers. Se produce învălmăşeală în faţa porţii U. D. R.-ului, dar în ultima instanţă salvează Popa.

INVINŞII RATEAZA O OCAZIE MARE

In minutul 31, Koenig bine deschis de Chiroiu, e singur în faţa lui David. Ezită însă să tragă şi Sfera degajează. A fost o situaţie clară de goal, pe care au ratat-o învinşii.

Din acest moment, Venus domină cu autoritate până în în minutul 42.

Oaspeţii se apără disperat.

La un atac al gazdelor Alaşu acordă corner, care este executat de Orza. Csipai respinge, dar mingea revine la Orza care centrează şi Fodor acordă corner nou. Bate Iordache, însă Fulop prinde şi degajează. Fredy jenează pe Chiroiu, iar arbitrul penalizează pe motiv de fault. Bodola degajează. Mingea ajunge la Ploeşteanu, care trage jos în colţ. Fuelop prinde.

In minutul 39, la o centrare a lui Orza Ploeşteanu şi Bodola luftează pe rând. Humis reia direct... în braţele portarului.

Venus continuă să domine, iar U. D. R. să se apere. Trei minute mai târziu, Csipai trimite balonul lui Chiroiu, descongestionând terenul. Reşitanii îşi revin oarecum. In ultimul minut al reprizei ei au o acţiune foarte periculoasă. Lakatoş trage, Sfera luftează, iar Koenig reia. Mingea se loveşte însă de Albu şi ese în corner. Acelaş Koenig execută, însă Negru dă afară.

PENTRU 15 MINUTE UDR SE ARATA EGALUL VENUSULUI

La reluare, muncitorii fac câteva schimbări în echipă. Iovan trece half dreapta în locul lui Popa care îl înlocueşte pe Lakatoş, trecut interdreapta în locul lui Iovan.

Aceste schimbări se dovedesc fericit inspirate şi timp de 15 minute ei se menţin pe acelaş plan cu Venusul.

In minutul 46, Koenig are o acţiune periculoasă; jenat însă de Albu, cade cu mâna pe minge şi arbitrul penalizează.

La o degajare a lui Albu, Iordache interceptează şi trage alături.

In minutul 50, Fodor acordă corner, pe care îl bate Iordache. Fuelop boxează şi Hurmis reia alături.

Cinci minute mai târziu, o incurziune a lui Bodola e anihilată de Alaşu, care dă portarului.

Mingea ajunge la Fieraru, acesta trimite lui Bodola, care prelungeşte lui Iordache. Un shot extrem de puternic al extremului venusist e însă oprit de portarul reşiţan:

In minutul 60, Lakatoş trage. Mingea se loveşte însă de Albu şi ese în corner.

Bate Blavoşteag şi David dă peste bară. Lovitura se repetă de astă dată însă, în... peluză.

BODOLA RIDICA SCORUL

Jocul se menţine la centru până în minutul 65, când după o combinaţie Humis-Iordache, ultimul trage.

Degajarea anemică a reşiţanului e interceptată de Fieraru care dă lui Bodola. Duduş trece lui Ploeşteanu, cu care are un schimb de pase până în careu, unde trage sec, marcând al doilea punct.

Pornită dela centru, mingea ajunge la Koenig, care pătrunde în careul advers. In poziţie favorabilă, ezită însă să tragă şi Sfera „îi suflă" balonul.

Două minute mai târziu, poarta Venusului e din nou ameninţată.

Lacatoş trimite în centru, David vrea să prindă dar Sfera îi ia mingia cu capul. Chiroiu care urmărise, trage de puţin alături.

Jocul se mută la poarta U. D. R.-ului până în minutul 74 când, la o scăpare a lui Koenig, David acordă corner. Bodola salvează cu capul. Mingea ajunsă la Csipai, e trimisă lui Negru care dă lui Koenig. David este din poartă şi extremul învinşilor — deşi poarta era goală — trage alături.

Urmează apoi o perioadă de 11 minute de dominare venusistă, după care, muncitorii din Reşiţa au o revenire surprinzătoare.

La un atac pe stânga, Sfera acordă corner. Lakatoş trage însă afară.

Şi însfârşit matchul se termină cu o ofensivă venusistă, Humis primind o minge dela Demetrovici, trage puternic, dar Fulop prinde.

CUM AU JUCAT

Dela învingători a jucat foarte bine, întreaga apărare şi Ploeşteanu.

S'au mai remarcat, Bodola, Iordache şi Orza. Inexplicabil de slab Humis.

Invinşii, au avut cei mai buni oameni în Koenig şi apărarea imediată, iar dela Galfie Popa şi în parte Csipai restul mulţumitori.

Toma Alexandrescu

După înfrângere

Jucătorii U. D. R.-ului au primit câte 2500 lei

Directorul general al societăţii U.D.R. a asistat ieri la matchul pe care echipa uzinelor sale l-a susţinut în compania Vensului.

A fost pentru prima dată când d-sa a vizionat un match de football.

Entuziasmat (?!?) de jocul frumos al echipei sale, a răsplătit pe jucători, dându-le câte 2500 lei. Inainte de match însă, d-sa promisese acestora câte 10.000 lei primă în caz de victorie şi 5.000 lei în caz de match nul.

Eri la Băneasa

TARZAN a câștigat premiul NICULAE FILIPESCU

Roibul este campionul generației. Corniță, victima unei tactici greșite. Excelenta exhibiție a iepei Harța. Stop a invins comod pe Șerban

Un vânt rece, ascuțit a suflat eri pe hipodrom. Timpul nu a fost deloc prielnic unei reuniuni hipice.

Totuș vitregia atmosferică a fost categoric învinsă de măestria cu care a fost alcătuit programul și de atracția lui. Secretariatul Jockey Clubului dă continue dovezi de pricepere și competență în toate domeniile hipice. In ceeace privește programul, a atins perfecția. Dovadă sunt toate programele servite până acum, inclusiv cel de eri.

Select, alcătuit pe baze cari corespund actualelor necesități ale turfului, cu un copios punct de tentație, — premiul Filipescu a atras un public numeros, plăcut impresionat de calitatea sportului desfășurat.

Ca aspect alergările zilei s'au prezentat remarcabil și au furnizat o serie de sosiri frumoase. Deasemeni, proba capitală ne-a servit o serie de prețioase concluziuni.

D-na ZOE LUNGU
Proprietara lui Tarzan

Tarzan, campionul mânjilor din țară

Premiul Filipescu a adunat la plecare pe cei mai buni mânji dela noi. Indigenii au fost reprezentați prin Tarzan, posesorul unuia din cele mai impozante palmarese, Harța câștigătoarea premiului Camerei agricole a județului Ilfoc, Răsvrătit, Mazepa, Bock, Nae și Roy iar străinii prin Corniță, care a obținut o remarcabilă victorie în premiul Vivian asupra lui Stop, Amnar și Boeru. După cum lesne se poate constata, în majoritate elemente de indiscutabilă clasă cu impecabile state de serviciu.

Tarzan a repurtat o nouă victorie. O victorie netă asupra iepei Harța.

Până în premiul Blaramberg, mulți l-au considerat un element precoce.

Impresia aproape generală era că roibul își datora situațiunea preponderentă din vară exclusiv precocității. Au urmat însă două victorii deosebit de importante și semnificative.

Aceia din premiul Blaramberg și victoria de eri. In premiul Filipescu, fiul lui Szandekos a dispus de cei mai buni cai de doi ani. Tot ce are mai select generația mânjilor. Nici o rezervă referitoare la calitățile lui Tarzan nu mai are rost acum.

Este un campion al doi anilor. Și încă unul autentic, pentrucă nu trebue neglijat amănuntul că atunci când a concurat în condițiuni de egalitate cu ceilalți doi-ani, i-a învins categoric. Singurul eșec pe care l-a suferit în cariera lui laborioasă este acela din premiul Camerei agricole, unde dădea descărcări însemnate.

Pentru soții Lungu, cari persevereză de mult în hipism, este desigur o meritată recompensă că au reușit să posede un cal de valoarea lui Tarzan.

Iar pentru Ion Gheorghe, destoinicul lui antrenor, un certificat de necontestată pricepere. A fost unul dintre puținii cari au crezut în Tarzan. Și nu s'a înșelat.

In acelaș timp, felul cum și-a prezentat pensionarul, îl face pasibil de cele mai neretinute elogii. Nu s'a grăbit deloc cu el. In vară Tarzan era gras ca o iapă de prăsilă iar eri roibul avea o admirabilă înfățișare. Un foarte frumos pur sânge.

HARȚA S'A COMPORTAT PESTE AȘTEPTARI

Remarcabilă a fost figura realizată de cea de a doua plasată, Harța. A fost singura care a reușit să opună rezistență lui Tarzan. In demnă fiică a lui Bon Jeloud, ea a arătat că duce și distanța.

Poate fi depe acum instalată favorită în premiul Dianei din anul viitor.

CORNIȚA, VICTIMA UNEI TACTICI NEFERICITE

Modesta figură făcută de Corniță a însemnat o mare surpriză. A terminat a patra. Dacă comparăm succesele din astă toamnă ale ei, în special superba victorie din premiul Vivian în care a învins comod pe Stop și Mitsouko III și mediocra exhibiție de eri, se constată că există o prăpăstioasă diferență. Felul cum s'a comportat nu trebue trecut pe seama valoarei iepei engleze. Explicația este cu totul alta. Vincent a fost victima unei plecări fericite, pe care căutând s'o speculeze, a condus cursa cu iapa Corniță. Pe timpul de eri, când sufla un puternic vânt, a fugit în cap cu o mânză pe obositorul parcurs al pistei noui este cu totul riscant. Corniță a galopat cu ușurință până la intersecția pistelor, unde sufocată a cedat. Chiar pe o atmosferă normală, cu o iapă cu mare voință de viteză nu se câștigă din cap în cap. Vincent a neglijat însă acest precept elementar.

Felul cum a fost încălecată este deci explicația radicalului eșec suferit de Corniță.

Dacă altfel călărită ar fi câștigat, este greu de răspuns.

Sigur este însă că s'ar fi comportat cu totul altfel, că ar fi fost o serioasă adversară pentru Tarzan.

CEILALȚI CONCURENȚI AI PREMIULUI FILIPESCU

Bine a concurat în premiul Filipescu Răsvrătit. S'a păstrat ordinea din premiul Blaramberg.

In schimb Mazepa n'a corespuns încrederei anturajului. Intr'o companie superioară nu a existat.

Nu pare de talia leaderilor generației.

Deasemeni dela Amnar și'n special Boer se putea scompta mai mult.

Ceilalți sunt la locurile lor.

STOP A CAȘTIGAT PREMIUL PETROȘANI

Semi vedeta zilei, premiul Petroșani a revenit cu mare ușurință lui Stop. Șerban nu i-a opus o rezistență serioasă. De unde până acum Stop era considerat drept cal de pură viteză, eri a dovedit că poate absolvi cu succes și parcursuri lungi.

ION GHEORGHE
Antrenorul lui Tarzan

Este aci desigur dovada calităților acestui armăsar, unul din cei mai buni trei ani români. Poate chiar cel mai bun.

FLOR FINA IN MARE FORMA

Un special accent vom pune și pe victoria iepei Flor Fina din premiul Bandit. Roaiba a manifestat o perfectă condiție.

FAVORIT, UN MANZ VIITOR

Ne-a mai plăcut Favorit. Armăsarul hergheliei Scroviște a repurtat în premiul Colonel Caribol o victorie ușoară.

N'a lăsat în urmă mare lucru. A fost însă concludent stilul victoriei. Este încă verde. Cu răbdarea și priceperea lui, Romanes va ști să valorifice acest cal bine dotat.

Au mai biruit Drapel și Marmara. Reușita ultimei era previzibilă. Drapel s'a reabilitat de ultimele lui eșecuri, arătând o revenire în formă.

SUCCESUL JOCKEY-CLUBULUI

Succesele Jockey-Clubului au devenit lucruri banale. Este totuși cazul să le menționăm. Căci, doar grație eforturilor și sacrificiilor acestui for, alergările de pur sângi se găsesc în actualul stadiu.

D. B. Catargi, vice-președintele Jockey-Clubului, merită felicitări.

Cum s'au desfășurat alergările

PREMIUL MARS

Marmara a repurtat o victorie ușoară.

Când R. Cristea a lăsat-o să meargă, adversarii au fost incapabili să-i opună rezistență. Al doilea s'a plasat Cărăbuș și al treilea Bocacio.

PREMIUL VIFOR

Titirez conduce ostilitățile urmat de Belea II și Mayar.

In linia dreaptă, surul trece la atac și la jumătatea liniei drepte depășește pe leader. In fața tribunei însă Mayar este prins de colegul de grajd, Drapel, care îl întrece cu un cap după mare luptă. Terminând puternic, Natașa ocupă locul al treilea.

PREMIUL COLONEL CARIBOL

Traviata servește de leaderă până la grilă unde Favorit o învinge comod.

Până la urmă, roaiba cedează și lui Almas.

A. CUCU
A pilotat cu brio pe Stop

PREMIUL PETROȘANI

Ștefania urmată de Afurisit au asigurat un tempo rapid cursei. Inaintașa a dispărut la pista veche. Imediat apare Stop în fuleuri mari și trece în frunte.

Atacul lui Șerban nu închietează pe roib.

Al treilea Răvaș.

PREMIUL FILIPESCU

Corniță este în fruntea plutonului până la intersecția pistelor. Aci Harța atacă și întrece pe Corniță. Pe coardă însă intervine Tarzan. La baloane este pe aceiaș linie cu pensionara lui Gabens pe care o întrece cu o lungime până la sosire. Răsvrătit în ultimele fuleuri, ocupă locul al treilea.

PREMIUL BANDIT

Silver Prinț își face cursa obicinuită în fruntea plutonului.

La distanță atacă Hazliu și trece de înaintaș.

Don Alberto însă atacă pe Hazliu și la cravașă obține avantajul. Ambii au fost însă puși de acord de Flor Fina care termină puternic.

G. Papagheorghe

Sosirea din Premiul Filipescu

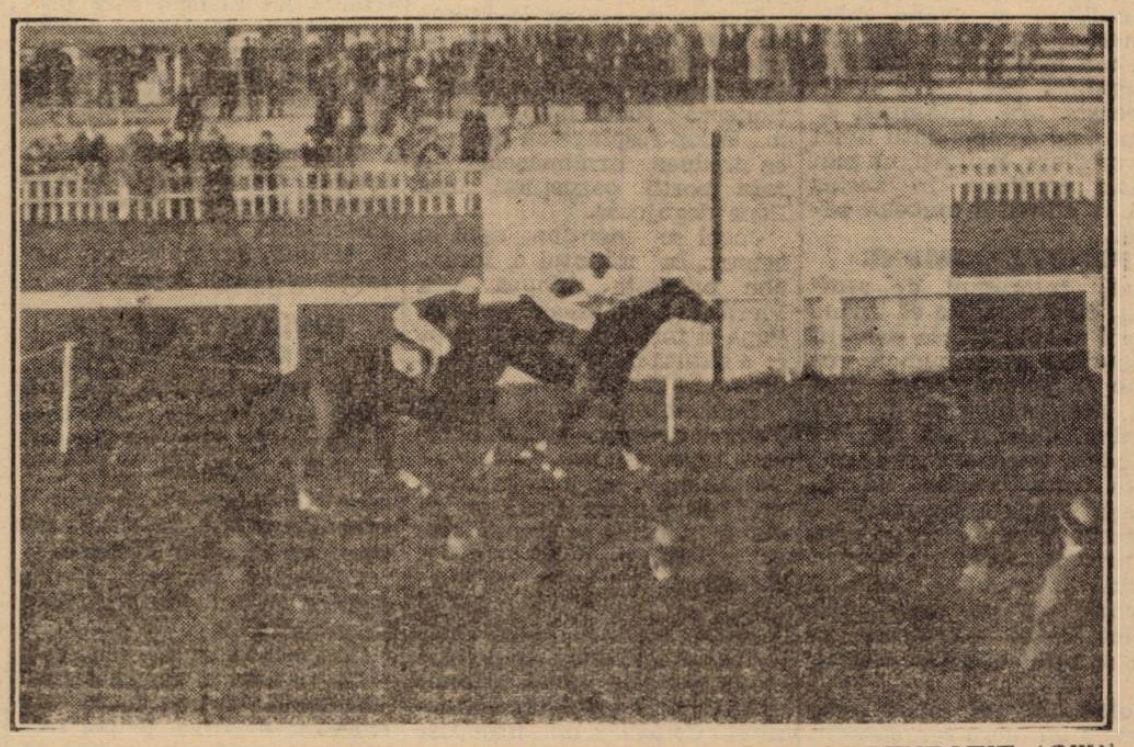

TARZAN (G. Horvath) întrece pe HARȚA (St. Iosza) și RAZVRATIT (Gill)

Mâine la Băneasa-Trap

Se dispută premiul Sfinții Mihail și Gavril

Concurează o parte din cei mai buni trăpași. Joppa Hanover întâlnește în premiul Aristocrat o seamă din alergătorii noștri merituoși. Alergări deschise

La Băneasa Trap va avea loc mâine o importantă reuniune. Programul se remarcă prin câteva alergări de necontestat interes. Cum ar fi de pildă premiul Sfinții Mihail și Gavril și premiul Aristocrat.

Două alergări de vedete

Aceste două alergări beneficiază de adeziunile unor concurenți valoroși.

Astfel în premiul Sfinții Mihail și Gavril vor alerga probabil excelentul Amilkar sau Worthy, Little Orphan, Antrag, Jade și Josedale Margot. Calitatea concurenților precum și intervalele la cari concurează fac alergarea foarte deschisă.

Se prevede o dispută realmente interesantă.

In cealaltă cursă importantă — premiul Aristocrat — vom revedea pe Joppa Hanover într'o companie aleasă. O seamă de elemente bine cotate cum sunt Grua, Anny Worthy, Valentio, Katy Caid, Kundri și Pai îi vor opune rezistență serioasă.

ALERGARI INTERESANTE

Celelalte alergări se prezintă deasemeni peste așteptări. Echilibrarea șanselor precum și faptul că vor concura elemente merituoase le asigură un farmec special.

Printre alții vor fugi în diversele probe ale programului Kitty Clair, Ben Hur, Pock, Petruș, cansacrata Little Orphan și Glonț, etc.

PARTANȚI PROBABILI

Premiul CAVARADOSSI
Condiție — 13.000 lei

Ghimp	2120	Slobozenco
Oborean	2120	Crainic
Dorka	2160	0
Ciclon	2180	0
Luntraș	2180	Tassopol
Pinkerton	2180	Gram
Ezer jo	2180	Pavlic
Tutun	2180	0
Coconaș	2200	Fischer
Dolly Worthy	2200	Corol
Pacahantos	2200	0
Winsome Jos.	2200	Cerkasoff
Talaz	2220	Dumitrescu
Kamaa	2220	0
Jarvis	2240	Ghinea

Premiul PUCCINI
Condiție (1/5) — 15.000 lei

Ivan	1680	0
G-ral Worthy	1720	Corol
Busuioc	1720	0
Handicap	1740	0
Tufănica	1740	Gaidaev
Benito H. P.	1740	Vârlan
Sorvanet	1740	Borisiac
Spic	1740	0
Aventurier	1740	0
Lăcrămioara	1760	Crtenco
Sonya Worthy	1760	Corol
Giuditta	1780	T. Marcu
Kitty Clair	1820	Cerkasoff
Cupidon	1840	Pavlic
Ben Hur	1860	Tassopol
Pock	1860	Fischer

Premiul TOSCA
Cond. (I/I) 15.000 lei

Vrăjitor	1680	Podoleacov
Desiș	1680	0
Elena	1700	0
Măgura	1700	0
Ostaș	1720	0
Zenit	1720	A-sky
Florita	1720	Drăgotescu
Glonț	1740	Crotenco
Adda Worthy	1740	Corol
Mohor	1740	Gaidaev
Josedale Marg	1820	Grünwald
Petruș	1820	Borisiac
Little Orphan	1840	Cerkasoff

Premiul PLEBEU
Handicap — 11.500 lei

Florica III	2100	K-țky
Voevod	2100	Crotenco
Flăcău	2100	Crainic
Crăiasa	2120	Fischer
Comoara	2140	0
Desiș	2140	x
Lama	2160	0
Aluniș	2180	Szabo
Harry Boy	2180	Ghinea
Diadia Lul	2180	Dobrescu
Furor	2200	0
Igen	2200	0
Tais	2200	Pavlic
Vrăjitor	2220	0
Betiv	2220	0
Valona	2240	0
Dudu Gordon	2240	Gaidaev
Zvon	2240	0
Va-ta	2240	Drăgotescu

Pr. SF. MIHAIL ȘI GAVRIL
Condiție (1/20) — 25.000 lei

Josedale Marg	1680	0
Ezer jo	1680	Pavlic
Giuditta	1680	0
Ghid	1680	A-sky
Little Orphan	1680	0
Petruș	1680	0
Viziru	1720	0
Theodora	1720	Bordei
Luntraș	1720	Tassopol
Centaur	1720	Crainic
Uța	1740	0
Antrag	1740	Pavlic
Primrose	1740	T. Marcu
Havana	1740	0
Jade	1740	Gaidaev
Anny Worthy	1740	Corol
Sam Worthy	1760	0
Amilkar	1780	Fischer
Roland D.	1820	0

Premiul ARISTOCRAT
Record — 21.000 lei

Colina	2100	Szabo
Viziru	2100	Fischer
Talaz	2100	0
Ben Hur	2100	0
Uța	2120	0
Josedale Marg	2120	0
Katy Caid	2140	Corol
Kundry	2140	Bordei
Pai	2140	Ghinea
Blondella	2140	0
Valențio	2140	Crainic
Nation	2140	Gaidaev
Havana	2160	A-sky
Anny Worthy	2160	0
Gruia	2160	0
Kanada	2180	Fischer
Joppa Hannov	2200	Cerkasoff
Rolland D.	2240	0

Premiul ANGELOTTI
Handicap — 13.000 lei

Kalifa	1700	0
Izma	1700	Crainic
Mura II	1700	T. Marcu
Zgomot	1720	0
Puica	1720	C-dorescu
Ghimp	1720	0
Sultan II	1720	Gaidaev
Mura	1720	Szabo
Mister	1720	x
G-ral Worthy	1740	0
Handicap	1740	0
Makrele	1740	Grünwald
Candriu	1740	Fischer
Luța	1760	0
Fruntas	1760	Borisiac
Eggy	1760	Pavlic
Jeles II	1760	Drăgotescu
Pikaver	1760	Ghinea
Brad	1760	0
Livada	1760	0

Premiul SCARPIA
Handicap — 15.000 lei

Ciclon	2100	Dobrescu
Friederike	2120	Crainic
Isabela	2120	Crotenco
Sonora	2120	Zabelin
Pacahantos	2140	0
Kismet	2140	Tassopol
Talaz	2140	Dumitrescu
Szelvesz	2140	0
Bruma II	2140	K-țky
Benito H. P.	2140	0
Catinca	2140	0
Colina	2160	0
Coconaș	2160	0
Dolly Worthy	2160	Corol
Luntraș	2160	0
Venezia	2160	T. Marcu
Ierosca II	2160	Slobozenco
Rugina	2160	0
Viziru	2180	Fischer
Josedale Marg	2180	0

Informații

ERI LA BANEASA

● MARMARA scoasă în vânzare după victoria din premiul Mars n'a găsit amatori la 42.000 de lei.

● DUPA disputarea premiului Colonel Caribol, Urdăreanu care pilota pe Traviata sosită a treia, a depus o reclamație împotriva lui M. Mullot, călărețul lui Almaș, al doilea sosit.

Comisarii au menținut rezultatul, dar au amendat pe Mullot și Urdăreanu cu câte 500 de lei fiindcă n'au ținut linia în parcurs.

● COMISARII alergărilor au ridicat licența lui A. Cucu până la sfârșitul anului, pentrucă a încălecat pe Natașa și Stop fără asentimentul d-lui Negropontes, proprietarul cu care are contract. Pedeapsa este excesiv de severă. In actuala situație, când alergările suferă atât de mult din cauza lipsei de călărești, absența depe turf a lui Cucu va fi foarte mult resimțită de proprietari și antrenori.

Dovada ne-o furnizează chiar reuniunea de eri, când herghelia Cislău utilizând pe Cucu a câștigat la pas cu Stop premiul Petroșani.

Noi cari întotdeauna am cerut cele mai severe sancțiuni împotriva călăreților cari se abat dela prescripțiunile regulamentare, credem că pedeapsa aplicată lui Cucu este prea aspră. Ar fi recomandabilă o revenire asupra hotărîrei de suspendare.

● B. GABENS a fost amendat cu 200 de lei deoarece a fugit pe Kasandra sub culori schimbate în premiul Petroșani.

● LUI G. HORVATH îi s'a retras licența pe o zi de curse (Joi, 10 Noembrie), pentru busculada provocată în premiul Bandit.

● IATA cotele plătite la event :

Drapel—Favorit 712.
Tarzan—Flor Fina 349.

● LA BANEASA-TRAP alergările încep mâine la ora 13.30.

Jocul austriac s'a închis eri la Băneasa

Eri la Băneasa a continuat jocul austriac. Cu cota parte cuvenită din vânzarea buletinelor premiul a ajuns la 128.406 lei.

Puțin scomptata victorie a lui Drapel a derminat închiderea pariului care va continua Joi.

Miercuri se va disputa la Liverpool Aintree Derby

La Liverpool se va disputa Miercuri una din importantele probe ale turfului englez, Aintree Derby (2600 metri; 2000 de Pfunzi).

Aleargă o serie din bunii cai de trei ani.

Mai jos dăm lista lor :

Michoumy	55½
Challenge	55½
Flyon	55½
Dardanelles II	55½
Foxglove	55½
L'Ouragan III	55½
Le Temeraire	55
Rockfel	55
Portmarnock	54½
Ramtapa	54½
Mery Call	54½
Bombay Duck	53½
Solar Flower	53½
Stafaralla	53
Radiant	53

Rezultatul alergărilor de eri

PREMIUL MARS — H'cap—Vânzare — 1500 metri P. V.
(2,14) 20.000, 4.000, 2.000, 1.000 lei

1	Marmara	50½	R. Cristea	19	22	Câștigat
2	Cărăbuș	49	Tănase	37	34	2-3-2
3	Boccacio	57	Gill	32	65	lung.
4	Licurici	48	Urdăreanu	65	62	Durata 2'33

Marmara (Blanc-Marca), aparține d-lui T. Câmpeanu
Cota: Trib.: 19; 12, 14; Peluză: 22; 14, 14 lei

PREMIUL VIFOR — W.-H'cap — 1300 metri P. V.
(2,45) 22.000, 4.400, 2.200, 1.100 lei

1	Drapel	64	Horvath	68	58	Câștigat
2	Mayar	58	Ilinca	68	58	cap-¾-1½
3	Natașa	53	Cucu	22	25	lung.
4	Belea II	58	Vincent	107	131	
	Titirez	56½	R. Cristea	75	92	
	Lăpușneanca	59	Hutuleag	94	52	
	Onuța	61½	G. Enescu	53	45	Durata 1'27
	Răstel	46½	Crișan	69	82	

Drapel (Ideal-Dorna), aparține herg. Cislău
Cota: Tribună: 68; 64, 25, 13; Peluză: 58; 30, 26, 15 lei

PREMIUL COLONEL M. CARIBOL — Mixtă — 1300 metri P. V.
(3,15) 25.000, 5.000, 2.500, 1.200 lei

1	Favorit	69	Ilinca	16	17	Câștigat
2	Almaș	60	Mulolt	16	17	2-cc. cap-½
3	Traviata	54	Urdăreanu	177	97	lung.
4	Caliacra,	43	Oprescu	392	742	
	Realist,	57	Gill	42	36	
	Bravo mă,	54	Toth B.	38	42	
	Luțica,	49	Tănase	170	254	Durata 1'23
	P'tit Noir,	49	Crișan	1048	210	

Favorit (Thyestes-Fairy) aparține herg. Scroviște
Cota: Tribună: 16; 17, 25, 29; Peluză: 17; 17, 21, 21 Event: 712 lei.

PREMIUL PETROȘANI — 2000 metri P. N.
(3,44) 45.000, 9.000, 4.500, 2.200 lei

1	Stop	59½	Cucu	19	25	
2	Șerban	60	Hutuleag	15	15	Câștigat
3	Răvaș	59½	Gill	129	72	1½-3-cap
4	Afurisit	59½	Direr	595	254	
	Kasandra	57	Tănase	15	15	Durata 2'16
	Ștefania	43	A. Enescu	1002	210	

Stop (Prince d'Orange II-Stanca), aparține herg. Cislău
Cota: Tribună: 19; 11, 12; Peluză: 25; 12, 12 lei

PREMIUL N. FILIPESCU — 1700 metri P. N.
(4,20) 80.000, 16.000, 8.000, 4.000 lei

1	Tarzan	54½	Horvat	49	44	
2	Harța	53	Iosza	338	215	Câștigat
3	Răzvrătit	54½	Gill	287	215	1-4-gât
4	Corniță	55½	Vincent	14	16	
	Smaranda	53	G. Enescu	146	292	
	Mazeppa	54½	Hutuleag	118	66	
	Nae	54½	A. Enescu	4740	2091	
	Boeru	57	R. Cristea	108	182	
	Amnar	57	Ilinca	296	214	
	Roy	54½	Cucu	435	291	
	Bock	54½	Toth	435	291	Durata 1'52

Tarzan (Szandekos-Tallos), aparține d-nei Zoe Lungu
Cota: Tribună: 49; 23, 50, 43; Peluză: 44; 19, 29, 38 lei

PREMIUL BANDIT — Handicap — 1700 metri P. N.
(4,50) 30.000, 6.000, 3.000, 1.500 lei

1	Flor fina	58½	Gill	52	56	
2	Don Alberto	59½	Cucu	105	112	Câștigat
3	Hazliu	59	R. Cristea	110	42	1½-1½-2
4	Puișor	44	Oprescu	246	350	lung.
	Goblin	58	Vincent	221	172	
	Meșt. Manole	50	Urdăreanu	148	152	
	Gluma	44	Crișan	35	35	
	Li	42½	Tănase	61	59	
	Hop și eu	54½	Horvat	70	54	Durata 1'52
	Silver Prinț	49½	Logofătu	70	54	

Flor Fina (Bonny Boy-Floramye) aparține d-lui D. Mironescu
Cota: Tribună: 52; 21, 28, 19; Peluză: 56; 20, 29, 17 lei

Spre lichidarea turului campionatului regional

Iureș Club, Start Club, Caraiman, V. S. C. și E. F. A. au reușit performanțele zilei

Eri pe toate terenurile din Capitală s'a desfășurat cea de a șasea etapă a campionatului regional.

O etapă liniștită în care favoriții au terminat învingători în majoritatea matchurilor, înregistrându-se doar mici surprize în categoriile secunde, la fete.

Iureșul a dovedit din nou că are dreptul să lupte pentru titlu, eri dispunând de Hai-Hai, una din echipele cu pretenții destul de justificate.

Startul a câștigat fără emoție, asupra echipei Bonaparte, același lucru făcându-l și Sportul Studențesc în dauna Macabylor.

Aurora la un pas de înfrângere a luptat până la ultima picătură de energie ca să învingă pe Caraiman.

In categiria II-a la fete, surpriza a reușit-o Delavrancea, care a dispus de E. F. A.

In rest, rezultate normale cari nu fac decât să consolideze pozițiile actuale ale „leaderilor".

La băeți, în matchul zilei, Sportul Studențesc a reușit să învingă O. C. B.-ul, iar Bonaparte a cedat din nou — tot la luptă— Telefon Clubului.

C. F. F.-ul a învins Aurora iar Macaby a cedat în trei seturi V. S. C.-ului, care se afirmă pe zi ce trece.

La basket E. F. A. a obținut prima victorie, învinsul fiind O C. B.-ul.

O performanță dintre cele mai bune cari ne dovedește din nou că E. F. A. își merită locul în prima categorie.

In celălalt joc al categoriei, Telefon Club, fără să insiste prea mult, a dispus de Aurora.

Iată acum cum s'au desfășurat partidele:

VOLLEY FEMENIN

Categoria I-a

Iureș Club-Hai-Hai

9-15 15-11 15-5

Cea mai interesantă partidă dintre jocurile femenin, s'a desfășurat pe Vergu unde și-au tranșat rivalitatea Iureș Clubul și Hai-Hai.

Conform pronosticului nostru, „vișiniile" și-au adjudecat partida după o luptă de trei seturi în cadrul cărora au dovedit că rămân aceeași echipă de o necontestată valoare.

Punându-se însă greu pe picioare, Iureșul pierde primul set la o diferență de șase puncte. Spectrul înfrângerii le face însă să-și revină și să câștige.

Hai-Haiul nu cedează prea ușor, dar până la urmă nu are încotro, căci echipa fostelor campioane din ce în ce mai agresive, sunt acum foarte eficace.

Cel de al treilea set nu mai are istoric, căci pe teren nu mai există decât o singură echipă —aceia a Iureșului, care face tot ce vrea.

Prin acest rezultat, Hai-Haiul este eliminat din cursa pentru campionat, supremația în această categorie rămânând a se tranșa între Start Club și Iureș Club.

Cele mai bune jucătoare au fost Marie-Ange Călciurescu și Annie Mănescu dela Iureș, Nana Vetra, Cozinia Vetra și Ciorica Negrescu dela Hai-Hai.

Start club-Bonaparte

15-5 15-4

Iată un match care nu a corespuns deoarece Start-ul a arătat o netă superioritate, mai ales că a fost adusă dela Cernăui și Despina de Witagenstein, prezentând astfel cea mai bună formație.

In asemenea condițiuni startistelor nu le-a fost greu să câștige, victoria fiindu-le facilitată și de faptul că în setul al doilea, Tuly Marinescu a trebuit să părăsească terenul fiind rănit la picior.

S'au remarcat Despina de Witgenstein și Mona Mavrocordat de la Start, iar dela Bonaparte Nelly Tipărescu, care ar fi mai utilă echipei dacă ar renuna la jocul individual și Tuly Marinescu, atât timp cât a jucat.

SP. Studențesc-Macaby

15-1 15-4

De asemeni o victorie ușoară au obținut universitarele cari fiind mult mai agresive au avut în macabyste victime ușoare.

Aurora-Caraiman

6-15; 15.14; 15-13

Fostele jucătoare telefoniste au fost la un pas de victorie în matchul cu Aurora.

Numai datorită unui ghinion fantastic și faptului că nu au încă rutina Auroristelor, Caraimanul a pierdut acest joc în care câștigaseră primul set, la diferenă și avuseseră „match-ball" la 11.

Despre Aurora nu putem spune decât că s'a prezentat mai slab ca de obicei, trebuind să se întindă la maximum ca să nu părăsească terenul învinse.

Cele mai bune jucătoare au fost Simona Petrovan cu Maia Blidaru dela Caraiman și Stella Bucșescu dela Aurora.

CATEGORIA III-A

Delavrancea-E.F.A.

16-14 15-9

Un rezultat puin scontat este acela reușit de Delavrancea care deși juca în deplasare a reușit să învingă pe E. F. A.

Pentru acei cari au vizionat această partidă, Delavrancea a fost o revelație, echipa Lenyei Tomescu terminând victorioasă.

Invingătoarele au avut cele mai bune jucătoare în Leny Tomescu și Micșunica Gheorghiu.

Din echipa E. F. A.-ei care ni s'a părut supra-antrenată, Kuciukian a fost cea mai bună, Artinian vedeta de până acum, având numai câteva sclipiri.

Radu Vodă-Crai Nou

15-3 15-6

Radu Vodă nu a făcut altceva decât să confirme pronosticul nostru, câștigând ușor în dauna echipei Crai Nou, cu toate că nu au prezentat cea mai bună echipă.

Elena Păunescu și Marioara Babeș au fost cele mai bune jucătoare.

Viforul Dacia-Inainte

15-10; 15-4

Viforul Dacia se afirmă pe zi ce trece. Eri a reușit să învingă în deplasare, echipa societății Inainte care s'a comportat destul de frumos, trebuind să plece însă steagul în fața superiorității evidente a „galbenilor".

De remarcat că în setul al doilea Tatiana Chirlogi a făcut punctele unui set întreg numai din serviciu.

S'au mai remarcat: Lenuța Dumitrescu, Mary Popeea, Mimi Bica, Netty Mihăilescu dela Viforulu Dacia și Lenta Winter dela Inainte.

Bonaparte-Monitorul Oficial

15-4; 15-5

Deși posedă „101" jucătoare, C. S. Bonaparte a prezentat formația secundă, numai cu cinci echipiere.

Au reușit totuși să câștige asupra Monitorului Oficial care nu le-a amenințat nici un moment șansele, majoritatea punctelor fiind făcute din serviciu.

Tita Tatovici și Sanda Miclescu au fost cele mai bune jucătoare ale învingătoarelor.

Dela Monitorul Oficial ori câtă bună voință aam avea nu putem remarca pe nimeni.

VOLLE CATEGORIA I-a

Sp. Studnțesc-O. C. B.

15-11 11-15 15-14

Luptă strânsă cu multe emoții, astfel că tradiția la acest joc a fost respectată.

După primele două seturi, adversarii și le împărțeau frățește, în cel decisiv O. C. B-ul pornește la atac având la un moment dat 13-6.

Dela acest scor, albi-negrii încep să remonteze. Totuși O. C. B-ul obține „match ball", acest lucru însă nu poate împiedica pe universitari să-și continue atacul obținând matchul la minimă diferență.

S'au remarcat Teodoru și Patiu dela Sportul Studențesc și

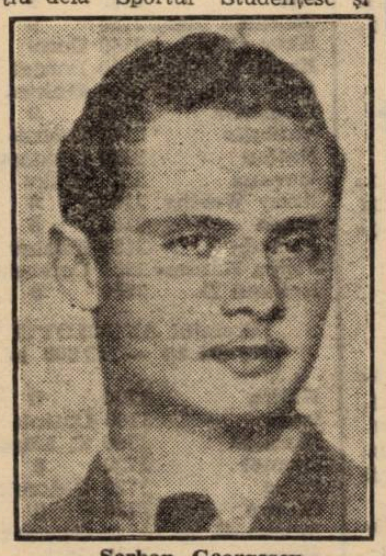

Șerban Georgescu
(Viitorul)

Gruenstein cu Kimelman dela O. C. B.

Telefon Club-Bonaparte

15-14 15-4

După un set disputat la maximum și în care a dat tot ce a putut, Bonaparte a trebuit să cedeze și încă la scor în cel de al doilea set.

Gică Petrescu dela Telefoane și Bebe Tipărescu dela Bonaparte au fost cei mai buni jucători.

Rezerve

Sp. Studențesc-O. C. B. 15-8; 15-0.

BASKET CATEGORIA I-a

E. F. A.-O. C. B. 33-31 (14-14)

După o luptă dramatică, dela început și până la sfârșit, E. F. A. și-a asigurat un infim avantaj, suficient însă pentru ca să-i scape de razele „lanternei roșii".

S'au remarcat Sumeyan într'o formă impecabilă de „coș" și Avachian; dela O. C. B., doar Gruenștein a dat satisfacție.

Rezerve

C. F. R.-V. S. C. 56-12.

VOLLEY CATEGORIA II-a

In cadrul acestei categorii, matchurile au fost foarte strânse, învingătorii desemnându-se numai după o luptă de trei seturi.

In aceste condițiuni Arhitectura a învins cu 9-15 15-8 și 15-11 pe Vergu jucând pe terenul ultimilor iar I. P. P. a cedat Avântului Sportiv 15-13 14-15 12-15.

Radu Vodă, fără să se întrebuințeze, a dispus de Energia cu 15-3 și 15-6, iar Caraiman a făcut același lucru în dauna A. S. 13.

Prahova-E. F. A. 15-9 9-15 15-4.
V. Dacia-C. F. R. B. T. 15-11 15-9.
Viitorul-Inainte 15-0; 15-0 (forfait).
Pebe-Luceafărul 15-13 14-16 15-12.

REZERVE

Pebe-Luceafărul 15-5 15-0.
Viitorul-Inainte 15-0 15-0 (forfait).
Radu Vodă-Crai Nou 15-4 15-5.
I. P. P.-Prahova 15-12 15-13.
Caraiman-A. S. 13 15-2 15-3.

BASKET CATEGORIA II-a

Energia-Inainte 78-24 (30-14).
Un joc pe care C. A. Energia l-a câștigat fără emoții.
Bonaparte-Viitorul 48-32.
Bonaparte a meritat rezultatul căci a jucat mult mai legat decât Viitorul.
Luceafărul-A. S. 13 14-8 (8-6).

REZERVE

Radu Vodă-Viitorul 41-27.

VOLLEY CATEGORIA III-a

Dalavrancea-Crai Nou 15-8 15-10.
Venus-Prahova 15-4; 15-4.

REZERVE

Sp. Studențesc-Delavrancea amânat.

BASKET CATEGORIA III-a

Tirul-V. Dacia 35-26.
C. F. R.-Delavrancea 14-9 (5-7).

BOX

De ce nu încep campionatele amatoare de box?

Peste câteva zile vom intra în a doua jumătate a lunei Noembrie și F. R. Boxul încă nu ne-a comunicat nici o informație în legătură cu campionatele amatoare și modul cum ele se vor desfășura anul acesta.

Nu știm care să fie cauza acestei tergiversări pentru că niciodată F. R. Box-ul nu a întârziat atât de mult.

Anul trecut, deși campionatele naționale s'au terminat tocmai în Martie, totuși în Noembrie, regiunile erau înștiințate de modul cum ele urmau să organizeze probele pe ragiuni și în ce localități trebuiau ca reuniunile să aibă loc.

Anul acesta, până în prezent nimic.

Activitate pugilistică aproape că nu există.

In repetate rânduri am scris, dând alarma despre starea nenorocită în care se zbate boxul amator.

Avem astăzi aproape aceiași baxeuri pe care i-am avut și acum 5 sau 10 ani. Incepând cu Rădan, David și aerminând cu... Ulpiu Traian, cercul este închis compleci și nimeni nu mai poate străbate în el.

Credeți oare că lipsa noilor elemente este cauzată de puțina dorință a sportivilor de ta îmbrățișa cariera pugilistică?

scu, anul acesta Gino del Fabro.

Deci nu lipsa de elemente e cauza crizei, ci aceea a indemnului pentru sportul pugilistic.

Indemnul trebuia să vină însă din alt loc.

Indemnul trebuie să fie organizat de oficialitatea boxului.

După admirabila inițiativă a d-lui avocat Alexandru Cantuniari președintele F. R. Box-ului de a subvenționa asociațiile de activitate meritorie, urmează să fim spectatorii inițiativei organizațiilor federale.

Competiții, cupe, premii...

Toate acestea cu un scop bine definit: creearea unei noui clase de amatori sau cu alt cuvânt... primenirea celei vechi.

Să deschidem larg ferestrele să intre aer curat în casă...

Nu voi face o comparație, este chiar îndrăznet să iau Anglia ca punct de exemplificare pentru boxul românesc.

Dar am citit zilele trecute într'un ziar englez cum se desfășoară campionatele de bax ale Angliei.

Sunt sute de cluburi împărțite în ligi, divizii de onoare, categorii, etc.

In fiecare Vineri seara sute de boxeuri amatori își dispută șansele pe zeci de ringuri londoneze.

Iar rezultatele sunt afișate în fața redacțiilor; se fac clasamente; se retrogradează cluburi, în sfârșit este o activitate atât de more în cât cu o vorbă am pute-o asemui cu activitatea footballistică dela noi în toiul sezonului.

Incă odată, nu vrem să comparăm situațio din Anglia cu aceeaa del... noi! Ar fi să comprăm puricele cu elefantul! Dar... o cât de mică activitate ar merita să fie și cu boxul românesc.

Căci din boxul românesc... de boxeuri a răsărit Toma acesta numai cu câteva cluburi și nici cu măcar o sută Aurel care a zvântat boxeurii din Anglia țara cu sute de cluburi și zeci re mii de amatori...

Nu!

Probă este că, din când în când mai răsare câte o stea: anul trecut Gheorghe Petre-

Rezultatele reuniunii amatoare dela Oradia

Oradia 6. (Prin telefon). — Azi după amiază la ora 5, a avut loc în sala de gimnastică a liceului evreesc din localitate o interesantă reuniune amatoare de box în organizația clului sportiv „Macaby".

500 spectatori au aplaudat frumoasele dispute cu ocazia cărora s'au remarcat câteva elemente promițătoare.

REZULTATELE TECHNICE OBȚINUTE SUNT URMATOARERE:

Categoria ușoară

Keletiz învinge la puncte pe Balaiky.

Labner mai precis în loviturl dispune la puncte de Kukerstein.

Categoria cocoș

După o luptă aprigă în care au abundat faze din cele mai frumoase Weyt termină la egalitate cu Toth.

Fulop dispune de Fraina prin abandon în repriza III-a.

Categoria mijlocie

Feinker, net superior, obligă pe Barianci să abandoneze în repriza III-a.

Categoria semi-mijlocie

Vogel și Seso termină la egalitate dupqq un matc „tare".

Categoria grea

Ardeleanu după un match dramatic câștigă prin abandonul lui Bologa în repriza III-a.

După ce s'au bătut timp de 9 minute juriul împacă printr'o decizie de egalitate pe Georg și Deutsch

Viforul Dacia și Venus

câștigătorii crossurilor Eliescu și Mușetescu

Radu Ioniță și Râșnoveanu câștigători individuali. Organizare bună, dar concurenți puțini. Alergătorii Stadiului Român nu au participat

Vremea frumoasă și organizarea excelentă iată ce-a caracterizat a doua zece ediție a crossului „Mihail Eliescu". Nici ziua primăvăratecă, nici eforturile organizatoorilor nu au putut, din nefericire să suplinească puținul interes sportiv manifestat cu ocazia crossului de eri.

Un grup restrâns de spectatori și zece concurenți — notați bine zece alergători — iată cadrul în care s'au sărbătorit cele două decenii dela înființarea crossului Eliescu.

Sărăcăcios cadru pentru această splendidă competițiune, nemeritată indiferență pentru entuziaștii ei susținătorilor nu au putut, din nefetori. A căuta să explicăm momarcăm este că alergările pe teren variat trec momentan printr'o criză de elemente iar consecințe o vedem cu toții: manifestările sunt puțin populate iar interesul sportiv redus la zero.

SPORTUL TREBUE SA FIE SPORT DE MASA

Nu este vorba numai de absența Stadiului Român ci de un sistem care trebue complet reformat. Se impune să redăm crossului caracterul lui de manifestare populară în care lupta pe echipe să apară în toată splendoarea ei, pentrucă orice s'ar spune, concursul inter Cluburi constitue partea cea mai spectaculoasă o manifestațiunilor pe teren variat.

Oficialitățile noastre vor trebui să se gândească serios la o schimbare de metodă, sunt atâtea formule care ar putea interesa marea masă a sportivilor încât este ridicol, dar mai înainte de toate dăunător, să menții de ani de zile acelaș sistem de recrutare al concurenților, Stadiul Român, Viforul Dacia, Venus, Pebe, Victoria și C. F. R. șase grupări mari și late, iată la ce se reduce lupta pe echipe intr'un oraș cu sute de asociațiuni sportive.

Dinu Cristea, Radu Ioniță și încă vreo șapte alergători, iată ce înseamnă un cross de seniori în București, Capitala sportivă a României cu zeci de mii de sportivi!

Insfârșit, o sută de spectatori— cu concurenți cu tot, — iată ce se poate vedea la o asemenea întrecere intr'un oraș care numără aproape un milion de locuitori!

Aceasta este realitatea, acestea sunt faptele și atunci ne întrebăm dacă nu a sosit momentul ca cei ce conduc destinele sportului atletic să se gândească în mod serios la rolul pe care-l au, la responsabilitatea ce apasă pe umerii lor.

A continua să limitezi activitatea la organizarea unui cross cu zece concurenți înseamnă o cheltuială inutilă de timp, de bani și de energie. Au trecut vremurile eroice ale sportului românesc, iar după un sfert de veac putem pretinde celui mai simplu dintre sporturi, să intrunească la start mai mult de zece concurenți!

INAINTE DE PLECARE

Cochetul hippodrom Băneasa Trap pus cu atâta amabilitate la dispoziția organizatorilor a fost departe eri dimineață de a cunoaște atmosfera zilelor de curse.

In ciuda reclamei făcute puțină, foarte puțină lume, a fost tentată să se deplaseze pe câmpul de curse dela șosea, deși timpul era frumos, iar mijloacele de locomoțiune sunt atât de comode.

Organizatorii sunt însă prezenți și încă des de dimineață. Colonelul Pavlid se îngrijește să fie traseul marcat plasând comisari pe teren.

Hary Mușetescu are grijă, ca un părinte, de concurenți, iar Vasile Crețulescu îngrijește de premii cari sunt mai bogate și mai numeroase ca ori când.

Totul este gata, doar concurenții se lasă așteptați. In absența lor distingem câteva figuri cunoscute ale atletismului.

Iată pe cei doi câștigatori ai crossului Eliescu de acum câțiva ani; Jean Dumitrescu și C. Dumitrescu, pe P. Nedelcovici, pe A. Konig, C. Leoveanu, A. Ianculescu, I. C. Petrescu etc.

Insfârșit, pe la ora 10 apar și alergătorii, puțini, foarte puțini la număr, câțiva viforiști, doi dela C. F. R., atât și nimic mai mult.

STADIUL ROMAN, LIPSA LA APEL!

Se apropie ora plecării și alergătorii Stadiului Român nu-și fac apariția. Organizatorii au emoții, spectatorii regretă, iar viforiștii jubilează.

...emați la start; ...e dă plecarea și după ce concurenții fac un tur de pistă indepărtându-se spre fundul hipodromului, pe poartă își fac apariția în goană cei de la Stadiu Român.

el crossul Mihail Eliescu; lui Di

Sărmanii alergători dela Bragadiru au pierdut startul și cu nu Cristea îi curg lăcrămile, iar ceilalți alergători ai Stadiului Român sunt cu toții abătuți și necăjiți.

„Am făcut imposibilul spre a putea concura, și regretăm că lipsa completă de înțelegere sportivă a nouilor noștri conducători dela Bragadiru ne-a împedecat să fim la timp la start".

„Regret cu atât mai mult, cu cât aveam prilejul să aducem Stadiului Român un trofeu la care știm că „Nea Nae" ține mult".

Iată ce ne-a declarat Dinu Cristea.

FILMUL CURSELOR CROSSUL „HARRY MUȘETESCU"

Cursa alergată pe o distanță de 3 km. a avut ca scenă pista hipodromului de trap dela Băneasa.

Dela plecare, în primul tur, conduce ușor Zamfirescu dela C. F. R., urmat de aproape de Râșnoveanu, Todiriu și Cunetti. După consumarea primului tur, pe care Zamfirescu îl acoperă în 3 m. 38 s., Râșnoveanu din urmă care urmărea atent reușește să-l depășască, asigurându-și cursa în mod indiscutabil.

Pe măsură ce cursa se consumă, Râșnoveanu își mărește avantajul.

In urmă, lupta pentru locul doi alternează intre Zamfirescu, care slăbește vizibil alura, Todiriu și Cunetti.

Până la urmă Zamfirescu nu mai poate rezista și cedează pe rând lui Andreescu și Pap.

Râșnovanu, cu un avantaj de aproape 100 m., trece primul linia de sosire în 10 m. 47 s. 0, urmat de Todiriu și Cunetti.

Venusiștii au făcut o cursă plină de tact și poate în punctajul general ar fi realizat un total mult mai bun dacă n'ar fi fost handicapați de un accident stupid suferit de Nellu Ionescu.

Din rest s'au impus victoriștii și Pebeul.

CROSSUL „M ELIESCU"

Proba principală a zilei a fost alergat pe distanța de 8 km. La start se prezintă 13 concurenți și după primul tur pe pista hipodromului, iese primul pe șoseaua București-Târgoviștea, Comănescu, urmat de aproape de C. Radu Ioniță și un grup compact în frunte cu Tărtăreanu

Pe șosea concurenții se înșiruiesc monom, Radu Ioniță urmărind insistent locul ocupat de Comănescu, ultimul la bariera liniei Buc.-Constanța trebuind să cedeze.

De acum, Radu Ioniță are cursa în mână. La intrarea pe arătură clasamentul era: C. Radu Ioniță, Comănescu, Dinescu, Tărtăreanu, Burcescu, iar în urmă un grup compact de viforiști în frunte cu Neagoe.

Radu se distanțează vizibil astfel că la reintrarea pe pista hipodromului avea un avans de aproape 400 m.

Al doilea care intră pe pistă este Comănescu, urmat de Tărtăreanu, apoi Dinescu și în fine Hartz.

Aproape de start Tărtăreanu cedează voluntar lui Dinescu, clasându-se în locul patru.

In general cursa n'a avut un caracter de dispută. Faptul că s'a alergat numai între viforiști, a imprimat cursei un desinteres care a scăzut enorm din spectacol.

Singurul care a muncit serios a fost Radu Ioniță care, ca și Duminica trecută a fost o revelație.

CLASAMENTUL JUNIORILOR

1. Râșnoveanu (Venus) 10 m. 47 s.
2. Todiriu (Vict.) 11 m. 07 s.
3. Cunetti (Pebe).
4. Andreescu (V. D.).
5. Tr. Pop (Venus).
6. D. Zamfirescu (C. F. R.).
7. Paior (V. D.).
8. Sucitu (V. D.).
9. Părălescu (V. D.).
10. Nellu Ionescu (Venus).
11. Ghimbău (V. D.).
12. Gh. Ionescu (Pebe).
13. C. Săndulescu (Venus).
14. Raul Vasilescu (Venus).
15. Paicu (C. F. R.).
16. Tr. Hulpan (Vict).
17. D. Oprea (Vict.).
18. C. Beza (C. F. R.).
19. Fl. Tănăsescu (Vict.).
20. Ion Pisău (Vict.).
21. Al. Niculescu (V. D.).
22. V. Manu (C. F. R.).

CLASAMENTUL PE ECHIPE

1. Venus 1+5+10=16 puncte
2. V. Dacia 4+7+8=19 puncte.
3. Victoria +16+17= 35 puncte.
4. C. F. R. 6+15+18=39 puncte.
5. Pebe 3+12+25=40 puncte.

CLASAMENTUL SENIORILOR

1. Const. R. Ioniță (V. D) 31 m. 07 s. 1.
2. Comănescu (V. D.) 32 m. 37 s. 2.
3. Dinescu (V. D.) 33 m. 01 s. 0.
4. Tărtăreanu (V. D.) 33 m. 12 s. 0.
5. Hartz (V. D.) 33 m. 16 s.
6. Ungureanu (Venus).
7. Burcescu (Venus).
8. Neagoe (V. D.).
9. Ruță (V. D.).
10. Opran (V. D.).
11. Tucă (V. D.).

DESPRE ORGANIZARE

Organizarea a fost excelentă și inițiatorii merită toate laudele; parcursul a fost marcat cu numeroase puncte de control, iar traseul a fost ales cu îngrijire prezentând toate condițiunile cerute unui parcurs de alergare pe teren variat.

Cei care s'au remarcat au primit numeroase premii constând din obiecte utile de îmbrăcăminte și sport precum și medalii.

După sosire respectând o tradiție, organizatorii au oferit tuturor concurenților o masă, după care d. V. Crețulescu mulțumind cluburilor și concurenților a procedat la împărțirea premiilor.

Plecarea în crossul juniorilor pentru cupa H. Mușetescu

Incepând din anul viitor

Crossul „Mihail Eliescu" se va transforma într'o mare manifestație sportivă

Cu ocazia alergării de eri, am avut prilejul să stăm de vorbă cu d. Vasile Crețulescu, unul din inițiatorii Cupei Mihail Eliescu, care ne-a făcut câteva interesante comunicări în legătură cu această competițiune.

UN CADRU PREA REDUS

„Așa cum se desfășoară crossul „Mihail Eliescu" nu corespunde scopului pentru care a fost creiat.

Dovada cea mai elocventă o avem astăzi, când nici publicul, dar mai ales concurenții nu s'au prezentat la start intr'un număr care să ne poată mulțumi.

O MARE SERBARE RURALA

„Pentru anul viitor intenționăm să transformăm acest cross intr'o more sărbătoare a sportului la sate.

„Cu concursul inspectoratului pregătirei premilitare, al prefecturei de Ilfov și, bine înțeles, a forului atletic, vom organiza în comuna Budești o grandioasă competițiune sportivă, în cadrul căreia se va alerga crossul „Mihail Eliescu", alergare ce va cuprinde trei categorii:

1. Legitimați la F. R. A. cupa „M. Eliescu";

2. Categoria premilitari, cupa Inspectoratului;

3. Categoria sătenilor, cupa prefecturei.

Numeroase premii vor răsplăti pe invingători.

„Crossul va fi încadrat cu serbări de gimnastică, matchuri de football, etc. Dar asupra acestei inițiative vom reveni la timpul oportun".

Campionatele naționale se anunță sub cele mai bune auspicii

Campionatele naționale de marș cari se vor desfășura Duminică împrejurul parcului U. F. S. R., se anunță sub cele mai bune auspicii.

Comisiunea de specialitate de pe lângă F. R. A. a elaborat un mare plan pentru disputa acestei curse cu caracter național.

Cursa care măsoară 20 km., se va disputa în jurul terenului U. F. S. R. și strandul Kiseleff care vor fi ocolite de cca. 8 ori, și va strânge la start un număr extrem de mare de concurenți.

VOR PARTICIPA ȘI ECHIPE MILITARE

Pentru a accentua spectaculozitatea acestei competițiuni, comisia de marș a făcut numeroase invitațiuni regimentelor din Capitală și provincie.

Până în prezent au răspuns mai multe unități militare cari vor prezenta la concurs peste 50 de concurenți.

Câștigătorul și următorii 10 clasați vor primi drept răsplată splendide plachete, opera sculptorei Bassarab.

In afară de aceste trofee, câștigătorilor li se vor decerna și diplome de onoare.

Eri în Grant

Tudose a câștigat ușor

prima cursă a sezonului de toamnă

Buna comportare a lui Țoncu, Tălmaciu și Someșan. O zi frumoasă și un succes mare

Zi de toamnă, scăldată în razele unui soare binevoitor, iată decorul în care s'a desfășurat, ieri, primul „cross-ciclu-pedestru" al sezonului.

Lume multă; putem spune chiar, fără teamă de exagerare, că veniseră tot Grantul și Crângașul să-l vază pe „Costea", omul lor, omul zilei, câștigător definitiv al cupei „Herescu".

S'au relevat a fi apți pentru acest gen de curse, tinerii Țoncu, Tălmaciu, Someșanu și Ardeleanu, toți comportându-se cât se poate de bine.

— *„Da ce-i înghesuiala asta Velicule? Ce-i pomană?... că doar nu-i Sâmbăta morților!"*

— *Da ce-i înghesuiala asta n'ai auzit că azi se aleargă ciclo-„grossu" ăla la care fuge și Tudose?*

— *Ce spui mă?... păi să mergem și noi mă să vedem, ce vrei să scăpăm ocazia?*

— *Să mergem nene Iancule, de ce să nu mergem, să vezi și mabele pe Galien.*

— *Ce mă, fuge și franțuzitul ăla?... doar n'o vrea să câștige el, că nu știu zău ce s'o întâmpla... dacă o face una ca asta!*

— *Nu te speria nene Iancule, că el nu fuge... doar „asistează".*

— *Aha, atunci, se schimbă chestia... așa mai merge... îmi face plăcere, chiar să-l cunosc..., zici că nu aleargă... ești sigur?*

— *Sigur nea Iancule!*

— *Da de unde ai tu atâtea știri mă Velicule..., nu cumva alergi și tu?*

— *Nu, nea Iancule, n'alerg... da... vezi că eu sunt abonat la „Universul Sport" și acolo spune toate...*

— *Pauzi domn'le, zici că acolo, în „Universul Sport" sunt toate amănuntele pentru cei întârziați?!*

— *Da nea Iancule, sigur că e...*

— *Atunci dă fuga tu Velicule până la tutungerie de mi-l ea... cât costă mă?*

— *Doi lei...*

— *Numai atât mă?... da eftin ziar... măcar d'ar zice bine, așa pe placu' nostru.*

— *Este nea Iancule, cum să nu fie!*

Nota noastră: două minute pauză...

— *Ai și venit mă?*

— *Venit...*

— *Da ce gâfâi așa?*

— *L-am adus repede ca să nu'ntârzii cu „ivinimentili".*

— *Bine făcuși mă, bine făcuși! Da' la desfă-l tu, că eu nu știu unde este aia... ce spusăși tu!*

— *Articolul!?*

— *Ei da, articulul ăla, care spune de Costea al vostru.*

— *Uite-l nea Iancule!...*

(Căutându-se prin buzunare):

— *Citește tu mă, că mi-am uitat ochelarii acasă...*

— *Auzi, nea Iancule?*

— *Ei!, zâi mă ce stai, că uite acum pleacă ciciliștii.*

(Citește)

„TUDOSE ESTE FAVORITUL NOSTRU, EL NU POATE PIERDE IN MOD NORMAL CURSA"

— *Ajunge mă, ajunge, am aflat ce mă „intirisa"!*

— *Ei, vezi nea Iancule, că nu se poate să nu câștige Tudose?!*

— *Ce ești prost mă?... păi dacă în ziar spunea că nu câștigă, te trimeteam cu el înapoi...*

— *?! Bine nea Iancule, da'n ziar scrie doar ce-i adevărat.*

— *Adevărat, neadevărat, nu mă privește... trebuia să spue că o să câștige Costea, că de aia am dat bani pe el.*

— *Bine, bine, nea Iancule, da acum hai repede bre că uite le dă drumu!*

— *Hai mă Velicule, hai să vedem, hai fuga!*

. . . . . .

(pe șoptite):

— *Ăsta-i Galien mă? Ce-o fi vorbind mă, cu Tudose? Te pomenești că-i spune săl lase și pe el să alerge... (tare): Nu-l lăsa Tudose!*

— *Taci bre nea Iancule, că vorbește franțuzește.*

(galeria lui Tudose intră'n acțiune):

O mulțime de inși, care asistau la foot-abll pe arena CF.R. se întorc spre șosea și strigă, din înălțimea tribunelor:

„Hai Costea!"

„Hai Costea!"

„Hai Tudose!"

— *Iauzi, mă Velicule și maizceai ca să tac, că vorbesc ăia păsărește?!*

(Se aude vocea starterului: d. Aurel Dinu, un vechiu și pasionat ciclist, astăzi proaspătul adept al grupării „Principele Nicolae"):

— *Atenție!*

— *Fiți gata!*

— *Plecați!!*

(galeria)...

— *Bravo Costeo!*

— *Haide Costea!*

— *Ce mai aștepți mă Velicule să te invit?... răcnește și tu mă, ca să-l încurajăm!*

(Amândoi odată):

— *Hai Tu-do-se!*

— *Hai Tu-do-se!*

— *Hai Tu-do-se!*

— *Nu mai pot bre, nea Iancule, mă doare gâtul.*

— *Te doare gâtul ca să strigi?!*

— *Da dacă fugea franțuzul ăla, strigai după el, ai ?*

— *Eu!, nea Iancule să strig după Galien și să nu țiu eu cu Costea, care m'a învățat să merg pe bicicletă, se poate nea Iancule să zici una ca asta??!*

— *Bine mă, bine, te cred acuma!... dă hai să mergem fuga la pod să vedem de-acolo cursa.*

— *Hai, nea Iancule atunci..., hai să mergem ca să avem timp.*

(Se depărtează amândoi la braț... și nu-i mai întâlnesc).

CURSA IN MOD TEHNIC

La start, din 18 înscriși se prezintă doar 17, căci V. Enache nu ia plecarea Tudose schimbă câteva cuvinte cu Galien pe... românește. E emoționat, deoarece știe că trebuie să se întrebuințeze serios, căci altfel „mânjii" poate să-i facă o supriză neplăcută. Dela plecare, Tudose o întinde vârtos, ovaționat de public.

Probabil că experiența l-a învățat adevărul ce exprimă proverbul: „Ce-i în mână, nu-i minciună"; deaceea forțează cât poate, deșirând plutonul.

Țoncu nu se lasă și o întinde și el. Doar a promis înainte de cursă că: ...ori locul doi ...ori nimic. După el Tâlmaciu, Someșan și Ardeleanu, formează un grup strâns.

Nu se mai văd... In mașină cu mai mulți suporteri și oficiali. Ne ducem la punctul de control din apropierea stăvilarului.

Așteptăm trecerea concurenților. Iată-i că sosesc, sau mai bine zis, iată că sosește... o casche tă albă... un tricou roși și o explozie a publicului:

E Tudose!!

Intradevăr Tudose trece primul, pe la acest punct de control — nu uita să facă și-o „fiță" care atrage după ea uralele mulțimii — Bravo Tudose! etc. Al doilea Țoncu sosește la un interval de 45 de secunde, urmează ceilalți în ordine:

3. Dumitru Tâlmaciu;
4. Alex. Someșanu;
5. Gheorghe Ardeleanu;
6. Dumitru Niculae;
7. Iosif Steinhardt;
8. Virgil Ionescu;
9. Gheorghe Boroneață

Ne suim din nou în mașină și venim la linia de sosire.

Toate ca toate, dar nu putem trece cu vederea o mică observație: nedisciplinarea sportivilor din cartierul Grand. O înghesuială la start, o îmbrânceală nemai pomenită! Cu toate eforturile depuse de comisarii delegați, tot nu s'a putut face ordine.

— Ce vrei dom'le să nu-l vedem pe Costea?

(O scuză și o explicație... oarecum acceptabilă).

Primul sosește Tudose, urmează apoi Țoncu, Tâlmaciu și Someșan.

CLASAMENTUL

1. C. Tudose (Pr. N.) 32 minute 55 secunde.
2. Gh. Țoncu (A.S.P.I.M.) 36 min. 15 sec.
3. D. Tâlmaciu (Aq. M.) 36 m. 15 sec.
4. Al. Somesan (V.D.) 37 m. 40 sec.
5. Gh. Ardeleanu (A.C.S.A.) 38 minute.
6. D. Niculae (A.C.S.N.) 39 m. 12 sec.
7. V. Stănescu ind. 39 min. 46 s.
8. Gh. Moekes (V.C.R.) 39 m. 46 sec.
9. I. Steinhardt (A.S.P.I.M.) 40 minute 08 secunde.
10. P. Gnat (V.C.R.) 41 minute 08 secunde.
11. V. Ionescu (A.S.P.I.M.) 41 minute 12 secunde.
12. St. Borș (V. D.) 41 minute 20 secunde.
13. Gh. Boroneață (Aq. M.) 42 minute 06 secunde.
14. N. Bulgaru (V.D.) 42 minute 11 secunde.

Iacob și-a rupt, pe drum, roata, fiind nevoit să abandoneze.

PREMIILE

Competițiunea a fost dotată cu numeroase premii, dintre care și o frumoasă cupă.

Pr. I: cupa „Herescu" și 500 lei.
Pr. II: lei 300.
Pr. III: lei 100.
Pr. IV: o plachetă.
Pr. V: lei 200.

S'a mai dat primului viforist o medalie, iar Pierre Galien a donat câte 50 lei pentru cel mai tânăr și pentru cel mai bătrân dintre concurenți.

CORNELIU BURILEANU

Pierre Gallien îl va introduce

pe Tudose într'un mare „câmp de antrenament"

...dacă acesta va veni la Paris

La cursa de „cross-ciclo-pedestru" de eri punctul de atracție a fost, desigur Gallien, ca spectator care a ținut să facă, după cursă, în mod public, (firește cu ajutorul unui interpret) următoarea făgăduială:

„Dacă Tudose va veni la Paris va veni la Paris eu promit că-i voi înlesni intraducerea întrunul din cele mai renumite câmpuri de antrenament".

După ce Tudose i-a strâns călduros mâna farncezului adresându-i un „gran'mersi", acesta și-a exprimat părerea că Tudose ar putea realiza o figură bună la campionatul internațional de „ciclo-cross" dela Paris.

Dealtfel francezul a subliniat că nu se îndoește că Tudose după o perioadă de antrenament în mijlocul așilor din Occident ar face figură onorabilă în primele curse ceea ce îi va aduce și câteva bune angajamente.

Cursa „Traversarea Capitalei"

se va desfășura, probabil, Duminică 13 Noembrie

Eri pe teren, cu prilejul primei probe de cross-ciclo-pedestru, din sezonul de toamnă, s'a discutat despre organizarea cursei „Traversarea Capitalei".

Deși nu era programată pentru toamna aceasta, totuși proba are multe șanse de a se alerga Duminică 13 Noembrie. Asupra datei nu s'a stabilit nimic precis, forul de specialitate urmând să decidă în cursul zilei de azi.

O CURSA FRUMOASA

Reamintim că „Traversarea Capitalei" este una din cele mai frumoase curse ea constituind și un prețios mijloc de propagandă.

Nu ne îndoim că federalii apreciază acest punct și o vor organiza în actualul sezon.

De altfel proba intră în programul anual de organizări ale „F.R.S.C."-ului.

INCA O PROBA

D. George Iliescu, conducătorul „V. C. R"-ului, ne-a făcut cunoscut că va organiza în cursul acestei luni o probă al cărui traseu îl are în studiu.

Așadar sfârșitul stagiunii 1938 se anunță bogat în evenimente.

Concurenții la startul primului ciclo-cross al sezonului.

RUGBY

Stadiul Român, Sportul Studențesc și Venus învingători

Venus continuă să conducă în clasament

In cadrul celei de a IV-a etapă a campionatului național s'au disputat eri numai 3 partide: T. C. R. și Viforul Dacia, finaliștii cupei „Gabriel Marinescu" n'au jucat, activitatea lor reducându-se la cele câteva antrenamente făcute în cursul săptămânii ce a trecut.

La categoriile inferioare remarcăm victoria la scor a T. C. R.-ului în cadrul categoriei a II-a iar la promoție frumoasa partidă făcută de tinerii jucători dela Victoria, cari au dispus de C.F.R. după o luptă de toată frumsețea.

In urma matchurilor de eri, clasamentul categoriei onoare a luat următoarea înfățișare:

Venus	3	3	0	0	15- 6 9
Stadiul Român	4	2	1	1	80-22 9
Vif. Dacia	3	1	1	1	9-12 6
R. C. 13	2	1	0	1	6-18 4
T. C. R.	1	1	0	0	39- 0 3
Sp. Studențesc	1	1	0	0	29- 0 3
C. F. R.	33	0	0	3	6-61 2
R. C. B.	3	0	0	3	16-81 2

STADIUL ROMAN-C. F. R. 22-6 (14-0)

Sub arbitrajul imparțial al d-lui Sfetescu echipele s'au prezentat în următoarele formații:

Stadiul Român: Roman, Facer, Munteanu, Bogos, Gabay, Greceanu, Alexe, Argeșiu, Roos, G. Ionescu, Crivăț, Blaschek, Ghiond-a, Glăvan și Nițescu.

C. F. R.: Zamfir Mexe, State, Crăciunescu, Albisor, Brănișteanu Fl., Brănișteanu Paul, Clinciu, N. Ionescu, Tenescu Gruia, Augustin, Bâtu, Răduț și Milea.

La Stadiu Român au lipsit: Cornel Munteanu, frații Ioan și Turuț; și-a făcut însă reintrarea Greceanu care a imprimat liniei de treisferturi stadiste eficacitatea mult dorită. La C. F. R. a lipsit internaționalul Gogu Sfetescu cu care se pare că a abandonat definitiv rugby-ul

PRIMA REPRIZĂ

Prima repriză se caracterizează printr'un joc deschis, fazele pe linia de atac abundând. Se remarcă forma frumoasă a lui Bogos care lansează la timp linia de treisferturi. La o combinație a 3/4 stadiste cu înaintarea, Roos intră frumos și marchează. Un nou atac al înaintării și acelaș Roos repetă figura C. F. R.-ul se apără cu greu. Urmează un joc de centru în care grămada Stadiului Român se evidențiază. Spre sfârșitul reprizei Facer reușește un frumos drop-goal.

REPRIZA SECUNDĂ

După pauză C. F. R.-ul își revine și reușește să înscrie de două ori prin Zamfir, odată printr'o lovitură liberă, celelalte 3 puncte fiind rezultatul unei încercări de penalizare.

Stadiul își face însă jocul obișnuit reușind să mai marcheze de 2 ori prin Bogos și Munteanu stabilind scorul la 22—6, scor cu care se termină match-ul.

S'au remarcat, dela Stadiul Român: Bogos, Greceanu și Roos iar la C. F. R.: Zamfir și Albișor.

SP. STUDENȚESC-R. C. B. 29-10 (8-16)

Echipele au prezentat următoarele formații:

SP. STUDENȚESC: Georgescu, Popa, Grigorescu, Damian, Dinescu; Dan, Iovănescu, Andreieși; Niculescu V., Teodorescu, Riegler; Macarovici, Cameniță, Pârcălăbescu, Fântâneanu și St. Ionescu.

R. C. B.: Popescu Colibași, Iordan Nic, Giresou, Hadonca, Iordan H.; Gherculescu, Parascu; Alexandrescu T., Dumitrescu Neamțu, Anastasiu, Leu Trandafirescu, Vasilescu; Many, Manciu și Ciupea C.

Universitarii au jucat tot matchul mult prea încrezuți. E adevărat că aveau în față un adversar slab, totuși scorul, la pauză, nu era favorabil studenților. In repriza II-a, când au jucat serios, rezultatul, care nu putea fi altul, s'a văzut.

Primele 30 de minute aparțin R.C.B.-ului care marchează de 2 ori prin Anastasiu și Manciu (drop-goal). Se joacă mai mult pe înaintare. O greșeală în 22-ul R. C. B.-ului și V. Niculescu transformă o lovitură liberă. Din nou R.C.B. presează și reușește să marcheze prin Anastasiu o încercare rămasă netransformată. In urma unei combinații a liniei de treisferturi universitare cu înaintarea, Macarovici marchează o încercare dubioasă.

La reîncepere Sp. Studențesc joacă mai serios. Linia de atac a studenților este lansată corect de Andreieș care dovedește reale calități pentru postul de mijlocaș de grămadă. Apărarea R.C.B.-ului, presată tot timpul, cedează și Sportul Studențesc reușește să mai marcheze de 5 ori prin St. Ionescu (2), Riegler, Dinescu și Damian.

Au plăcut la studenți: Damian, Dinescu și Dudu Riegler, iar la R.C.B.: Parascu, Many și Manciu.

A condus mulțumitor d. Ion Georgescu.

VENUS-R. C. 13 6-3 (3-0)

Sub arbitrajul d-lui lt. Ocheșeanu echipele s'au prezentat în următoarele formații:

Venus: Tofan, N. Anastasiade, Ștefănescu, Domnescu, C. Florea, Domnescu, V. Anasasiade, Epure, Păcuraru, Dagos, Sedey, Cristea, Hariton, Georgescu, Tănase și Naum.

R. C. 13: Ifrim I., G. Oprescu, Florea, Veluda, C. Oprescu, Ciupea M., Tita Rădulescu, Porancea, Bratu, Simeș, Apati, Budeiă, Dumitriu și Stenghel.

Venus era favoritul nostru. A învins totuși mai greu de cât ne așteptam o formație care, trebue să recunoaștem, știe să se apere. Acest joc de apărare a dus însă la o închidere totală a jocului, fapt care a făcut ca match-ul să fie urât.

Un joc plin de grămezi în care liniile de treisferturi n'au avut prea mult de lucru.

Prima încercare s'a marcat în mijlocul primei reprize de Domnescu, dintr'o greșală a lui Florea

După pauză R. C. 13 încearcă să atace și la o șarje pe înaintare „albaștrii" obțin o lovitură liberă pe care Ciupea o transformă. Până la sfârșit urmează apoi un joc de înaintare care permite Venus-ului să marcheze prin Câșu Anastasiade o încercare rămasă netransformată. Urmează apoi un interminabil joc de tușe după care d. arbitru Ocheșeanu care a condus mulțumitor fluieră sfârșitul partidei.

S'au remarcat dela Venus: Tofan și Anastasiade iar la R C. 13 Tita Rădulescu, Veluda și Ciupea M.

REZULTATE TEHNICE

Categoria Onoare

St. Român-C.F.R.	**22- 6 (14- 0)**
Sp. Stud.-R.C.B.	**29-10 (8-10)**
Venus-R.C. 13	**6- 3 (3- 0)**

Categoria promoție

Sp. Stud.-Av. Sportiv	**3-3**
Victoria-C.F.R.	**12-0**

Categoria II-a

T.C.R.-Venus	**27-0**
Viforul Dacia-St. Român	**19-0**

Viforul Dacia a făcut Sâmbătă după amiază, pe terenul dela Velodrom, ultimul antrenament. Conducerea tehnică a „galbenilor", după ample discuțiuni, a alcătuit următoarea echipă ce va fi aliniată în finala de mâine:

— Jianu; Brătan, Vasilescu, Sterian, Calistrat; Comănescu, Traian; Covaci, Fanella, Caracaș; Krantz, Zugrăvescu; Kurtzbauer, Bolteanu, Grigorescu.

Tenis Club Român și-a alcătuit de asemenea echipa pe care o va prezenta mâine în finală.

Eri de dimineață a avut loc ultimul antrenament al „verzilor". Conducerea tehnică a campionilor s'a oprit la următoarea echipă: Toma Moldoveanu; Șerban Ghica, Tuchi Dragu, Pană E., Nellu Popa; N. Chrissoveloni, E. Mărculescu; Penciulescu, Tanoviceanu, Irimia; Cristoveanu, Țăranu; Șt. Bârsan, Nella Zissu și S. Burlescu.

După cum se vede, verzii sunt lipsiți de serviciile lui Mateescu, nerefăcut încă, și ale lui C. Popescu, lovit în match-ul cu Sp. Studențesc.

La Viforul Dacia suntem informați că în ședința comitetului de conducere al secției de rugby se va face unele modificări în formație. Sunt în discuție jucătorii Nicolau și Zamfirescu.

Tenis Club Român și-a alcătuit însă această echipă în mod definitiv și suntem siguri că până mâine nu se va mai produce nici o schimbare.

Vom reveni în numărul de mâine asupra acestui important match, arătând șansele pe care le are fiecare adversar.

Hand-ball

C. F. R. a dispus categoric de Prahova cu 5-0 (4-0)

Echipa feroviarilor s'a deplasat eri la Ploești unde a învins categoric echipa locală Prahova.

Campionii regionali puteau câștiga la un scor și mai ridicat dacă în repriza doua nu-și desconsiderau adversarul.

In general, matchul a fost frumos și superioritatea feroviarilor s'a remarcat chiar din primele minute de joc.

Prahovenii au făcut un match curajos și au luptat cu mult elan spre a scoate un rezultat cât mai bun.

Jocul începe spectaculos și feroviarii domină cu autoritate.

Rezultatul acestei dominări este fructificată prin punctele înscrise de Dobreanu 2, Moga 1 și Mossbergher 1.

Cu acest rezultat se termină prima repriză.

La reîncepere, feroviarii insistă tot mai puțin, fapt pentru care marchează numai un punct în această repriză.

Prahova are câteva acțiuni frumoase cari sunt oprite însă în ultimul moment de portarul Calistrat.

Până la sfârșitul partidei feroviarii mai marchează încă două puncte care nu sunt acordate.

Dela învingători s'au remarcat în ordine Calistrat, Dobreanu, Predescu și Drăgan.

Dela învinși au plăcut: Reinhardt, Wolff și Constantinescu.

Echipele au jucat în formațiile următoare:

C. F. R.: Calistrat, Drăgan, Dumitrescu, Frantz, Tudor I., Predescu, Mincu, Harsfah, Mosberger, Moga și Dobreanu.

PRAHOVA: Constantinescu, Popescu, Stănescu, Spirescu, Zamfirescu, Milisky, Herculescu, Serafian, Wolff, Reinhardt și Gabrilovici.

A arbitrat d. Galter.

Sezonul manifestațiunilor sportive aeriene a fost încheiat ieri

Eri a fost o zi cu un program bogat de manifestațiuni aviatice. Interesul și amploarea lor au fost sporite de prezența peste tot, binevitoare și cercetătoare, a d-lui general adj. Paul Teodorescu, ministrul aerului și marinei.

Aviația sportivă a țării a trăit într'adevăr o zi festivă, care a încheiat solemn activitatea unui sezon plin de strălucite rezultate.

Spațiul nu ne îngăduie să spunem absolut tot ce s'ar putea spune în această privință și ne rezervăm dreptul revenirii

INAUGURAREA CENTRULUI NAȚIONAL DE AERO-MODELE

Eri dimineață la ora 9 a fost inaugurat Centrul național de aeromodele înființat de F.A.R.R. în strada General Berthelot 10, din Capitală, de față fiind d. ministru al aerului și șefii serviciilor și instituțiilor ce depind de acest departament.

Cu acest prilej d. ministru general adj. Paul Teodorescu a distribuit diplomele și insignele respective la 17 tineri care au terminat cursurile speciale de instructori aeromodeliști, 19 monitori și 7 aeromodeliști calificați.

Pe o vreme neobișnuit de frumoasă s'a desfășurat eri dimineață, concursul de acrobație aeriană deschis instructorilor de pilotaj ai școlilor de pilotaj.

Ministerul aerului și marinei, prin FARR, a organizat în acest an o admirabilă competiție, — prilej de utilă propagandă aviatică și de ameliorarea clasei sburătorilor noștri civili.

Prezența, pe programul zilei, a marilor piloți, Max Manolescu, căpitan Popescu și Cantacuzino, a adus la Băneasa, un public cifrat la peste trei mii de spectatori.

In asistență, d-nii general Paul Teodorescu, ministrul aerului și marinei, general Negrescu, general Beroniade, comandor Rădulescu Scarlat, comandor Andrei Popovici, Egon Nasta, comandor Jienescu, etc. și toți fruntașii aeronauticei noastre.

Din probele efectuate, — admirabil spectacol, s'au realizat rezultate în baza cărora juriul, compus din d-nii comandor Jienescu, comandor Wester, lt-comandor Tănăsescu, lt.-comandar Sandu și ing. Radu Costescu, secretar, a stabilit următorul clasament — care constitue categorisirea respectivă în campionatul național de specialitate:

Aterisaj la punct fix

1. Adj. șef Mezin Vasile.
2. Adj. șef Cristescu.
3. Lt. comandor Rotaru Ath.

Acrobație

1. Căp. Popescu Dumitru (Brașov), (pe avion Buker) 506,14 puncte;
2. Const. Cantacuzino (București) (avion ICAR) 502,83 puncte;
3. Max Manolescu (București) 322,62 puncte.
4. Ghiță Victor (Ploești) 295,22 puncte;
5. P. Ciuntu 204,94 puncte.

Căpitanul Popescu a cucerit astfel, după campionatul național militar de acrobație și pe cel civil al anului.

PREMIILE ULTIMILOR PROBE SPORTIVO-AVIATICE AU FOST INMANATE ERI DE D. MINISTRU AL AERULUI

La ora 18, eri, în cadrul unei mari recepții date în saloanele Federației Aeronautice Regale a României, s'au împărțit premiile concurenților câștigători în concursurile ministerului Aerului și marinei pentru piloții particulari și pentru instructorii dela școlile civile de pilotaj.

Deasemenea s'au distribuit premiile curse pentru „Cupa Radu Beller", care a fost câștigată de locot. Abeles, urmat în clasament de ing. Florescu (Brașov) și Adj. Rădulescu.

UN BILANȚ STRALUCIT

D. secretar general al F.A.R.R. Egon Nasta, în darea de seamă a rezultatelor acestor concursuri vorbind despre probele sportive puse la cale de ministerul aerului și marinei, a spus:

„Minunata inițiativă a d-lui ministru al aerului și marinei de a chema la un concurs pe piloții tineri ai asociațiilor aviatice care în majoritate nu avuseseră ocazia să se afirme în probe publice, a dat rezultate care au depășit cele mai optimiste așteptări.

Concursurile care s'au ținut până la fiecare asociație în parte, ne-au permis dela început să constatăm cât de mari sunt progresele aviației particulare în România.

Concursul final însă, nu a fost numai confirmarea constatării că nivelul aviatorilor noștri particulari este de o valoare cu totul ridicată și că ei pot fi trecuți oricând, după o scurtă pregătire, în rândul aviatorilor de război, ci a arătat în același timp că avem indivizualități tinere care fără îndoială sunt sortiți să devină și ai aviației românești, ajungându-și sau chiar întrecându-și înaintașii.

Sâmbătă seara la Sibiu

S'au desfășurat finalele campionatelor regionale de box amator

Sibiu, 6 (prin telefon). — Aseară s'au desfășurat, în Hala târgului de mostre din localitate, finalele campionatelor de box amator ale regiunei Sibiu. 800 de spectatori au ținut să asiste la aceste dispute.

Rezultatele obținute sunt următoarele:

Categoria pană

Deneș, după un match extrem de spectaculos, învinge la puncte pe Ciovică, cucerind astfel titlul de campion regional.

Categoria semi-mijlocie

Moldoveanu după ce domină tot timpul, silește pe Mihai să abandoneze lupta în repriza III-a.

Categoria mijlocie

După un match fără istoric, Dăncilă câștigă prin abandonul lui Morariu în repriza II-a.

Categoria grea

Wachsman dispune la punct de Hahu.

Toți învingătorii au fost declarați campioni regionali.

Juriul a fost compus din d-nii Aurel Constantinescu, I. Bora, Gh. Aurel.

Unirea Tricolor a obținut prima victorie la Istanbul

Oborenii au dispus de echipa Șișli cu 3-0 (1-0)

Cei mai buni oameni de pe teren: Zamfir și Sonny

Istanbul, 6 (prin telefon dela trimisul nostru special). — Al patrulea match susținut aici de echipa română Unirea Tricolor s'a soldat cu prima victorie a ei. A învins gruparea Șișli, campioana echipelor neafiliate, cu 3-0 (1-0), după un joc în care a fost superioară.

Partida s'a disputat în fața a 5000 de spectatori. Au venit la acest joc toți armenii, grecii și evreii. Terenul a fost desfundat din cauza ploii care a căzut înainte de match. Acesta s'a disputat azi dimineață la ora 11.

FORMAȚIA OBORENILOR

Unirea Tricolor a aliniat următoarea formație:

Zamfir-Petrescu, Sucitulescu-Cristescu, Anghelache, Boteanu-Florea, Dinescu, Sonny Niculescu, Alecu Andrei, Lulu Mihăilescu.

PANICA LA POARTA ROMANILOR

Jocul este început de Șișli, care domină categoric timp de 15 minute. Se credea că Unirea Tricolor va pierde din nou. Dar... Zamfir apără totul, e formidabil, ceeace dă multă încredere echipei sale

UNIREA ȘI REVINE...

Astfel că încet-încet, își revine și începe să desfășoare un joc superior. Balonul se plimbă din picior în picior, ca tras pe sfoară. Terenul moale convine de minune acestui joc al oborenilor.

LULU DESCHIDE SCORUL

In min. 20, superioritatea românilor este concretizată de Lulu. Florea demarează și pasează lui Dinescu, care trece scurt balonul pe partea stângă. Lulu Mihăilescu reia formidabil și deschide scorul: 1-0 pt. Unirea Tricolor.

CRISTESCU K. O.!

Șișli se enervează și începe să joace dur. In acest timp se produce și un „mic" incident. Cristescu este făcut knock-out de halful centru dela Șișli, un individ iute la mânie.

ROMANII AU GALERIE FORMIDABILA

Unirea Tricolor este viu aplaudată pentru jocul oferit. E de remarcat că oaspeții au o galerie formidabilă și aceasta datorită marei adversități care există între Pera și Șișli. Astfel că suporterii echipei Pera, care se instalaseră în partea dreaptă a tribunei, susțineau sgomotos pe români, iar cei din partea stângă, încurajau pe Șișli.

ȘIȘLI DOMINA DIN NOU

La reluare, primele 10 minute aparțin categoric gazdelor. Apoi Unirea Tricolor își revine și domină. Sonny este iar cel mai bun român; este peste tot și conduce atacul în chip de mare maestru.

OBORENII RIDICA SCORUL

Unirea Tricolor, după ce ratează multe ocazii, înscrie al doilea goal în min. 20. Sonny deschide lung pe Florea care driblează pe halful stânga, pătrunde spre poartă și centrează. Sonny reia volée: 2-0 pentru Unirea Tricolor.

ȘIȘLI DEMONSTREAZA JOC BRUTAL

Condus cu 2-0, Șișli nu mai rezistă și se dedă la un joc foarte brutal. In min. 35, halful centru a fost eliminat pentru lovire repetată a adversarului.

3-0 PENTRU ROMÂNI

Spre sfârșit, în min. 40, portarul a degajat slab și balonul a ajuns la Sonny Niculescu care l-a pasat repede lui Lulu Mihăilescu, iar acesta a marcat imparabil: 3-0, scor cu care se termină partida.

ZAMFIR ȘI SONNY, CEI MAI BUNI DE PE TEREN

Unirea Tricolor a avut în Zamfir și Sonny Niculescu cei mai buni jucători ai săi și de pe teren. S'au mai remarcat Cristescu, Petrescu și Sucitulescu.

In general, echipa a jucat foarte bine.

Marcel Thil a terminat cu circul și a început ...cinematograful!

O vizită la vila Majorda. „Nu voi mai sui niciodată ca boxeur în ring." Thil va deveni manager și profesor de educație fizică

Ziarul l'Auto sub semnătura redactorului van Lee, publică următorul interesant articol:

Vila Majorda! Iată locuința campionului lumei. Un câine latră furios... iute este însă calmat de stăpânul său.

Poate vă închipuiți că Marcel Thil a devenit boxeur de categorie grea: nu, el a rămas același pe care-l știți, nu s'a mai îngrășat de loc.

Din contră, fica lui Marcel Thil, Danny, a crescut și ea este mândră de noua ei calitate de elevă a profesoarei Irene Popard cea mai bună maestră de educație fizică.

AM TERMINAT TURNEUL...

Am terminat turneul cu circul Pinder, ne-a declarat fostul campion al lumei — astfel că eu cunosc acum toate regiunile Franței și intenționez să mă odihnesc cu fetița și soția mea câteva zile în vila mea.

— După aceasta

— Voi turna un film „Bat 'd'Af".

— Ce rol veți interpreta?

— Aceluia al lui Rafale, rolul unui băiat rău, dar care în fond este un tip admirabil — cum ar fi spre exemplu un tip a la Victor Mac Laglen sau a la Wallace Beery.

CU RINGUL... AM TERMINAT!

O întrebare ne stătea pe buze:

— Și ringul?

Thil se înveselește deabinelea.

— S'a sfârșit... s'a sfârșit definitiv. După cum redactorul ziarului l'Auto, d. Georges Peeters, a publicat încă din luna August, eu cred că în 1939 voi deveni manager; am și găsit o sală de cultură fizică pe care am și angajat-o.

— Aveți de pe acum boxeuri?

— Da! pe Carbonnet, dar zilnic primesc zeci de oferte de boxeuri doritori să intre în manajamentul meu.

Uitați, îmi arată Thil, priviți aceste scrisori.

Vreau să mai urc odată treptele ringului....

— Ah! Ah! Vedeți! In ce categorie veți boxa: mijlocie?, semi grea?

— Nu!.., voi arbitra la 19 crt., un match de box la Poitiers....

După gloria unui Marcel Thil, ca boxeur, apoi după un Marcel Thil la circ, îl vom vedea la cinema și apoi vom avea și un profesor de educație fizică... Marcel Thil.

Și toate acestea sunt meserii trăite și nici de cum roluri în filme proectate pe ecran.

Campionatul în Europa

BELGIA

Bruxelles, 6.—In cadrul campionatului național de football s'au înregistrat azi următoarele rezultate:

SC Gantoise—White Star AC 3:1
FC Malines — Daring 4:1
Union St. Gillois—FC Antverp 2:1
Beerschot AC — Standard Liege 3:0
FC Bruegge — Liersche SK 1:4
SC Broom—SC Anderlecht 2:3

ITALIA

Milano, 6. — Liguria a câștigat din nou, iar a doua clasată Torino, a fost învinsă, astfel că noua promovată Liguria are două puncte avantaj și conduce autoritar mai departe în clasament.

Rezultatele:

Lazio—Novara 1:0
FC Bolona—FC Milano 2:1
Liguria — Livorno 1:0
FC Bari — Iuventus 1:1
Genova — Triestina 2:0
Ambrosiana — Lucchese 7:0
FC Modena — FC Neapole 1:0
AS Roma — FC Torino 1:0

Liguria e în fruntea tabelei cu 13 puncte, urmată de Ambrosiana (11.p.), Torino (10 p.), Roma (10 p.), Bologna (10 p.)

Ultimele sunt Triestina și Milan cu câte 2 puncte.

UNGARIA

Budapesta, 6. — Senzația etapei de azi a campionatului ungar, a constituit-o excelenta comportare a echipei Zuglo, care a condus timp de 60 de minute cu 1:0 împotriva Hungariei. Până în cele din urmă însă Cseh, a spulberat iluziile formației nou promovată, marcând 2 goaluri.

Ferencvaros a jucat cu ultima clasată S. S. E. la Salgotarjan și a câștigat la scor. Invinșii au jucat în 10 oameni, portarul lor fiind grav rănit, în urma unei ciocniri cu Gyetvay.

Matchul zilei, dintre Ujpest și Kispet a revenit alb-violeților, cari rămân mai departe în fruntea tabelei. Notăm că Kispest a suferit cu această ocazie prima înfrângere din actualul campionat.

Rezultatele:

Ujpest—Kispet 3:0 (30)
Hungaria—Zuglo 2:1 (0:1)
Ferencvaros—S.S.E. 8:1 (4:1)
Budafok—Elektromos 1:0 (1:0)
Bacskai—Taxisok 2:2 (1:1)
Phoebus—Szeged 2:2 (2:0)
SzMAV — Nemzeti 4:2 (2:0)

Ujpest conduce în clasament cu 18 p., urmat de Hungaria (17 p.) și Ferencvaros (16 p.)

Ultimele sunt Zuglo și S.S.E.

Mâine începe al doilea tur al cupei Al. Băluță

Mâine se va disputa pe terenul C. F. R. al doilea tur al cupei Al. Băluță.

Recordul de asistență se pare că va fi modificat mâine când va începe turul secund al acestei cupe, care programează cele mai tari partide: Start-Iureș și Hai Hai-Bonaparte.

Se vor mai juca partidele:

Aurora—Monitorul Oficial și Caraiman—Radu Vodă.

Adunarea generală a clubului Sportul Studențesc

Clubul Sportul Studențesc aduce la cunoștința membrilor săi că în conformitate cu statutul societății, se convoacă adunarea generală extraordinară în ziua de Marți 15 Noembrie 1938, în localul facultății de drept, cu următoarea ordine de zi:

1. Cuvântul președintelui;
2. Apelul membrilor;
3. Constatarea valabilității adunării;
4. Citirea rapoartelor pe secții;
5. Raportul delegatului comitetului interimar;
6. Discuțiuni relative asupra: raportului cenzorilor și adoptarea statutului;
7. Alegerea comitetului central compus din: președinte de onoare, președinte activ, 2 vicepreședinți, 2 membri de comitet, 1 secretar general, 1 casier general, 3 membri supleanți;
8. Alegerea unei comisii de cenzori formată din: 3 cenzori activi și 3 cenzori supleanți;
9. Proclamarea de membri onorifici;
10. Diverse.

Dacă la ora 19 a zilei de Marți 15 Noembrie a c., nu se va întruni numărul de membri cerut de statute, adunarea se va amâna cu o oră când va lucra valabil cu orice număr de membri.

Totodată se aduce la cunoștința secțiunilor că, verificarea gestiunilor se va face de către o comisie specială formată din d-nii: S. Minculescu, C. Lecca și A. Mărășescu, în seara zilei de Joi 10 Noembrie a. c., orele 18 și 24.

Dela Automobil Club Regal Român

In adunarea generală extraordinară a membrilor Automobil clubului regal român, din 5 Noembrie a. c. au fost aleși următorii noui membri: Dir. Henri Badan, avocat Șerban V. Baranga, avocat Ion Dănilescu, prof. univ. Ion Hudiță, inginer St. Mihăescu, prof. univ. Victor Slăvescu și avocat Costin Sturdza.

Despuierea scrutinului a avut loc în saloanele cercului din piața Palatului Regal, sub privegherea d-lor I. Mitilineu, președintele comitetului A.C.R.R., M. Roșca, P. Toncescu, Al. Pitești eanu și Al. Serghiescu, secretar general A.C.R.R.

Campionatul în Jugoslavia

Gradjanski a câștigat derbyul dela Zagreb

Beogradski a pierdut un punct?

Belgrad, 6. — **Interesul general al opiniei sportive din Iugoslavia a fost îndreptat azi spre derbyul dela Zagreb.**

Intâlnirea dintre Gradjanski s. H. A. S. K. a furnizat un match extrem de disputat, care a revenit la limită echipei, cu apărarea mai bună.

Leaderul Beogradski a jucat la Spilt cu echipa fraților Matoșici, Hajduk și a trebuit să se mulțumească cu un draw.

Iugoslavia deși a jucat pe teren propriu, a trebuit să lupte pentru a putea smulge victoria, formației Gradjanski din Skoplje.

Sparta din Zemun a obținut prima sa victorie în actualul campionat, cu toate acestea nu a putut să părăsească ultimul loc.

Rezultatele:

Jugoslavia — Gradjansgi (Sk.) 2:1 (1:0)
B. A. S. K. — Ljubljana 1:1 (1:1).
B. S. K.—Hadjuk 2:2 (1:0)
Gradjanski—H.A.S.K. 1:0 (0:0)
Slavia (S.) — Jedinstvo 3:1 (1:0)
Sparta — Slavia (V.) 3:2 (2:2).

CLASAMENTUL

Beogradski	9	7	2	-	23: 7	=16
Jugoslavia	9	6	1	2	17:10	=13
Gradjanski	9	6	-	3	24: 8	=12
H. A. S. K.	9	5	1	3	22:13	=11
Haiduk	9	3	4	2	19:13	=10
B. A. S. K.	9	3	3	3	14:14	= 9
Iedinstvo	9	4	1	4	18:20	= 9
Slavia (S.)	9	3	2	4	15:17	= 8
G-janski (S)	9	3	1	5	12:26	= 7
Slavia (V.)	9	2	1	6	16:21	= 6
Ljubljana	9	1	2	6	7:21	= 4
Sparta	9	1	2	6	9:26	= 4

Editura Societății Anonime „Universul", București—România

BIBLIOTECA „ASOCIAȚIUNII" SIBIIU

Taxa poștală plătită în numerar conform aprobării dir. g-rale p. t. t. nr. 70..

2 LEI

UNIVERSUL

12 PAGINI

235-1938

Redacția și Administrația: Palatul „UNIVERSUL", str. Brezoi anu 23—25. Telefon: Centrala: 3.30.10; Redacția: 4.21.81. Redactor respons. EUGEN DUMITRESCU

Proprietar: „Universul S. A. Adm.-delegat STELIAN POPESCU Înscris sub No. 167. Trib. Ilfov

Nr. 235. — Anul I ● BUCUREȘTI. — Miercuri 9 Noembrie 1938

ABONAMENT: 3 luni Lei 150 | 6 luni Lei 270 | an Lei 500

NĂDEJDEA ROMÂNISMULUI

MĂRIA SA MARELE VOEVOD MIHAI DE ALBA IULIA

IȘI SERBEAZA ZIUA ONOMASTICA

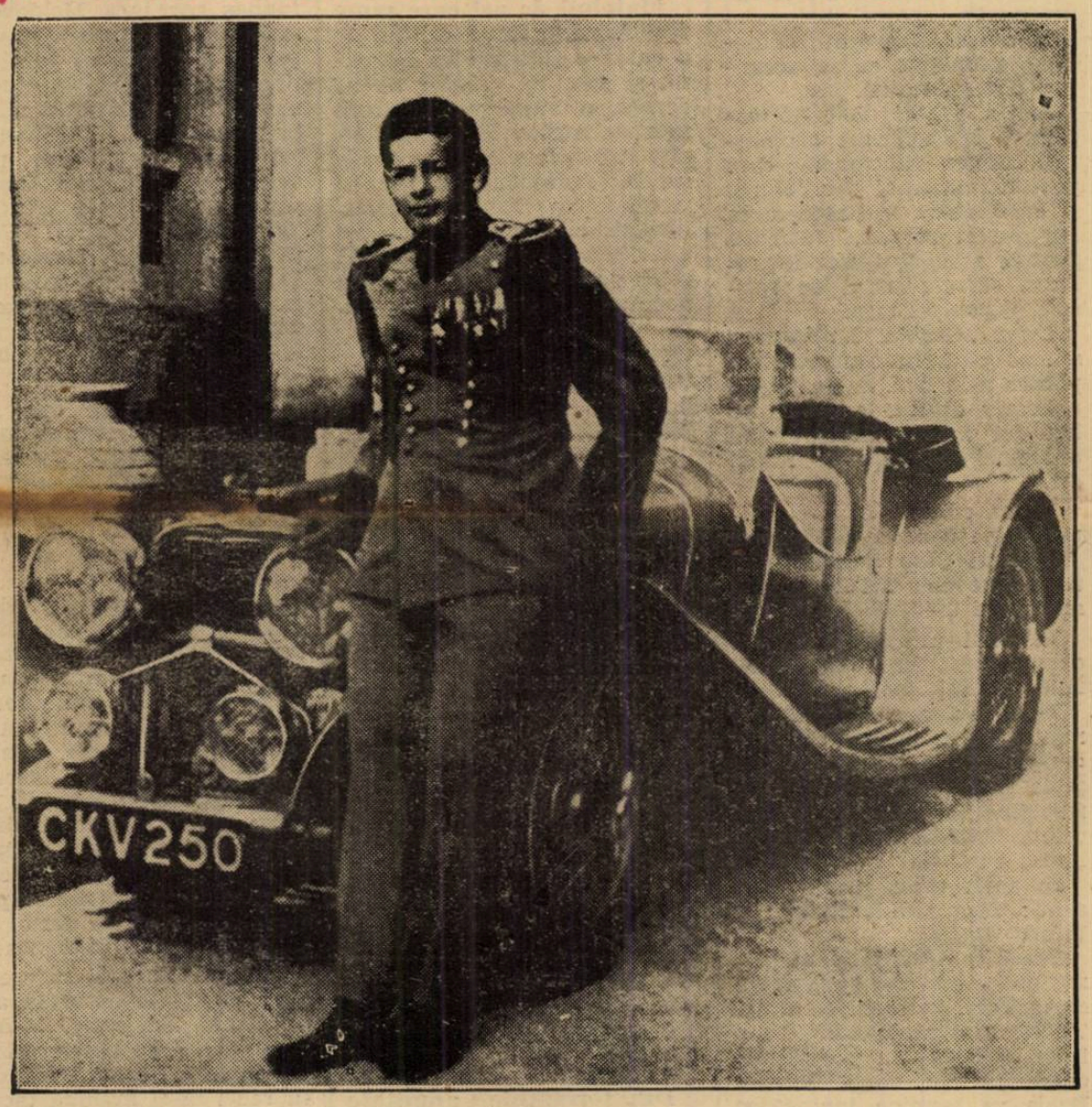

Astăzi, țara sărbătorește ziua numelui drag al Marelui Voevod Mihaiu de Alba Iulia. Tineri și bătrâni își înfrățesc vocile să strige: Să trăești Măria Ta. Acela care întruchipează toate nădejdile de viitor ale țării, acela către care se îndreaptă toate speranțele, își serbează astăzi patronul.

Arhanghelul Mihail, acest simbol al dreptății și vitejiei, n'a veghiat niciodată un om mai drag României.

Deși copil, Măria Sa Voevodul de Alba Iulia a dat, în repetate rânduri, dovada marilor calități pomenite mai sus și datorită acestora a devenit, alături de Augustul Său părinte, ființa cea mai dragă a țării.

Pentru sportivi, Mihaiu, Marele Voevod de Alba Iulia, înseamnă pe lângă o mare nădejde de viitor și un înalt sprijin în prezent.

De față la toate manifestările sportului, Marele Voevod Mihaiu a făcut în repetate rânduri dovada unui inestricabil atașament de această nouă mo-

ralâ, care este sportul.

Deaceea, sportivii și cei din afara acestei mișcări, își înfrățesc dorințele pentru o viață cât mai lungă și mai glorioasă a Marelui Copil, care în viitor va deveni un Mare Rege.

Promisiunile de acuma nu vor putea fi decât confirmate de viitor. Copilului de astăzi și Regelui de mâine, îi spunem: SĂ TRĂEȘTI MĂRIA TA!

Echipa națională

care va juca la iarnă în Orient va fi alcătuită în majoritate din jucători tineri

După cum se știe, la iarnă echipa națională de football va întreprinde un turneu în Orient.

FRFA va deplasa cu acest prilej o echipă care va face senzație. Intr'adevăr, garnitura națională va fi alcătuită în majoritate din jucători tineri, la care se vor adăuga doar câțiva ași.

Explicația este foarte simplă: FRFA vrea să pregătească în acest mod jucători pentru anul viitor, când România va susține multe și grele jocuri internaționale.

Federația noastră este îngrijorată de faptul că majoritatea vedetelor nu mai merg și vrea să preîntâmpine orice neajuns care ar decurge din acest fapt.

Istanbul

este dispus să organizeze un match al echipei României la 17 sau 19 Ianuarie

Am scris într'un numar trecut că F.R.F.A. voia să perfecteze — în cadrul turneului echipei naționale în Orient — și un match la Istanbul care să se dispute în a doua jumătate a lunei Ianuarie.

D. N. Sucitulescu, redactorul nostru trimis special la Istanbul cu Unirea Tricolor ne-a comunicat că turcii sunt dispuși să găzduiască echipa României care să susțină unul sau două jocuri la 17 și 19 Ianuarie. Cu condiția însă ca F.R.F.A. să ceară asentimentul federației din Ankara.

Forul nostru va face o ofertă în acest sens și va solicita autorizația federației otomane.

După radiografie

Starea lui Dunăreanu

e mai bună decât se credea în primul moment

Interesându-ne de starea juventistului Dunăreanu, care a suferit, în matchul cu F. C. Carpați, accidentul pe care l-am anunțat încă din numărul nostru de eri, — suntem azi în măsură a anunța că în urma unei radiografii făcute de dr. Anton Ionescu, medicul Venusului, s'a constatat că are ligamentele laterale întinse, câteva fibre rupte și mult lichid deci starea sa se prezintă mult mai bună decât până în primul moment.

Medicul afirmă că în 3-4 săptămâni va fi complet restabilit.

Noi îi urăm grabnică însănătoșire.

Două noui recorduri mondiale motocicliste

Alergătorii englezi N. B. Poppe și H. A. A. Earle, la ghidonul unui Norton de 350 cmc. au bătut, pe pista autodromului Brookland, două recorduri mondiale ale acestei categorii: cel de 3 ore care a fost stabilit la 5 Iulie, pe Montlhery, de Donly cu 149 km. 470 medie și cel pe 500 km. fost proprietatea alergătorilor Milhouse și Tacheny pe F. N., cari l-au stabilit pe Montlhery, la 26 Octombrie 1935, cu o medie de 141 km. 920 pe oră.

Noule recorduri sunt: 500 km. — Media 149 km. 660. 3 ore. — Media: 150 km. 150.

Conducătorii Unirii Tricolor au tratat la Istanbul

un turneu pentru Sportul Studențesc

Trimisul nostru special la Istanbul ne-a comunicat telefonic că unul dintre conducătorii Unirei Tricolor a tratat în orașul otoman un turneu pentru gruparea Sportul Studențesc.

In principiu, acest turneu este ca și perfectat. Urmează numai ca Sportul Studențesc — la înapoierea oborenilor — să intensifice tratativele prin corespondență.

Turneul — dacă va fi perfectat și sunt multe șanse — se va desfășura în cursul lunilor Decembrie și Ianuarie, cuprinzând jocuri la Istanbul, Ankara și Smirna.

B A ,A R

Duminică, la matchul Venus — U. D. R...

Frigul a amorțit, în trib ne, și pe cei mai înfocați porteri, care au înțeles că se pot încălzi strigând. la tribuna populară cearcă un divertism se bătaie. Altă dată , Du- făceau din cauza că ... Un minică din cauza fotoge- răcnet, câțiva p, au fost nici și bine platenția o- deajuns să m, la locul chilor de pe conflictului. decât un... joc

Dar n'a atorii de box au de paie și se consoleze; trebuit eră la foot-ball! doar vaccidentatul de Du- Sfe cealaltă. e mai... sfe- min ăt oricând. ră ite, Sfera are mustăți! ...arcă o duduie cu gulerul ela haină copios ridicat.

— Nu-s mustăți, ci mustăcioare!! Și le-a făcut, înfruntând „Carpații“!...

— Prin urmare-i alpinist!!

— Nu!!.. E... accidentist!!..

Soarele și-a mânat razele spre peluză. Tribuna tremură cu bănci, cu dudui, cucoane și oficiali. Jucătorii alunecă, iar mingea parcă-i o gogoașă, neînfuriată însă. Albu s'a albit de frig. Humis face numai gafe și la fiecare gafă șchioapătă. Deci a jucat șchiopătând.

David mâncă pământ, aer și mingi. Tricoul lui verde are aderență cu gazonul. Păcat numai că albul chiloților nu se împacă deloc cu noroiul. David în careu e ca în pat, ca în baie sau ca în avion. N'are nici un alt ideal decât mingea.

Cineva de alături e entusiasmat.

Și ca o încheere a elogiilor, apasă:

— Nici ăsta nu moare acasă!!...

U. D. R.-ul își mai aduce aminte că joacă foot-ball. Zadarnic căci Fieraru le aruncă regulat înaintarea la... fiare vechi.

...ne-i extrema stângă a întreabă unul.

Unul Koenig!!

— Koenig?! Asta înseamnă ...rege“. Acum însă înseamnă „extrem stânga“!!

Bodola e numai svâcnet, schoot și viteză. Fuge Duduș de parcă-i scăpat din pușcă.

Tribuna, după marcarea celui de al doilea și ultimul gol, a amorțit. Frig. Doar peluza mai bâzâie, efectul unor raze de soare palide, înainte de a fi consumate de amurg. Terenul e trei sferturi soare. La poarta U. D. R.-ului însă, umbra a îndoliat și ultimele speranțe... Fülop, portarul lor, gelos de giumbușlucurile lui David, face un plongeon care ar fi făcut furori la strand astăvară. Acum însă prea puțini au vrut să-l observe. Nu de altceva, dar prea aduce aminte de „apă“ și pe vremea asta de dârdâială e ca și cum ai vorbi de funie în casa spânzuratului.

Insfârșit, d. Ionescu-Țope mai mult dansând, flueră sfârșitul. Nu e vorba aici de ceva în legătură cu... Țope!! Dar ce să facă omul când temperatura joasă te obligă să sări în sus?!

La ieșire o duduie nostimă căreia îi tremurau și zulufii blonzi, e întrebată de cavalerul care o conducea înghețat și el:

— Vrei o orangeadă?

— Nu, puiule! Un ceai! Un ceai cu rom!!...

Ce ți-e și cu Noembrie ăsta!!...

DAN BALTEANU

SPECTACOLE

ARO: Aventurile lui Marco Polo și jurnal Fox.
SCALA: Adevărul îndrăcit și jurnal Paramount.
CAPITOL: Le quai des Brumes și jurnal Metro.
CARLTON: Vraja Albă, jurnal nou Fox.
SELECT: Pépé le Moko.
TRIANON: Minciuna sfântă și jurnal Paramount.
A. R. P. A.: Arme pentru China.
BIZANTIN: Dușmănie și A doua tinerețe, jurnal și completare.
FEMINA: Katia.
REGAL: Aventurile lui Robin Hood și jurnal Paramount.
PALACE BULEVARD: Barnabeé și completare.
ROXY: Le quai des Brumes și jurnal Metro.
ELYSEE: Minciuna sfântă și jurnal Paramount.
SAVOY: Spectacol de 3 ore al iluzionistului Cantarelli.
LOLICA: Războinic și Fulger și Mi-e viața în pericol.
AIDA: Scipio africanul și Misterele camerei obscure.
COTROCENI: Corsarul și Bețivul.
AMERICAN: Focul din Chicago și Rivalii.
NERO: Stella Dallas și Pentru dv. doamnă.
NISSA: Femeia diabolică și Boccacio
CARMEN: A 8-a nevastă a lui barbă albastră și Eroii Siberiei.
MARCONI: Blocada, Jurnal Paramount și artiști.
ODEON: Focul din Chicago și Rivalii.
VOLTA BUZEȘTI: Femei desamăgite, Fetița olandeză și artiști.
BARCELONA: Corsarul și Un cântec pentru tine și artiști.
REX: Focul din Chicago și Răzbunarea zeului Siva.
PARIS: Alarmă în India și Misterul unei crime.
FORUM: Sfidătorii aerului și Băeți în uniformă
OMNIA: Sfidătorii aerului și Pentru dv. doamnă.
EDISON: Șeicul și Cântărețul tristeței sale și artiști.
DIANA: Spaima indienilor și Heidi, fetița munților.
FLORIDA: Inchisoare fără gratii și Mi-am regăsit iubirea.
MODEL: Teroare și Legiunea neagră.
DACIA: Șeicul și Părinții de azi.
TOMIS: O fetiță delicioasă și Oameni în lanțuri.
ILEANA: Sub roba roșie și Parada nebunilor.
ATENEUL-TEI: Tango nocturno, Patula și Jurnal și comedie.
FRANKLIN: Hollywood hotel și Părinții de azi.
NONI: Un carnet de bal și Borneo.
DOINA: Lucreția Borgia și O crimă pasională.
SPLENDID: Casa din Malta și Diligența însângerată.
MILANO: Contesa Alexandra și Clubul zăpăciților și Jurnal Fox.
TRIUMF: Sângele pământului și Sub teroarea denunțului.
MARNA: Stan și Bran alpiniști, Tigrul din Arizona și artiști.
LIA: Insula văduvelor și Fac ce-mi place.
UNIC: O lacrimă ascunsă și Femeia diabolică.
LUCIFER: Orientul în flăcări și Azilul de noapte.
GLORIA: Domnișoara vedetă și 4 bărbați și un jurământ.
RAHOVA: Revista revistelor și Ultimul atac.
ORFEU: Noul Tarzan și Te învăț eu minte.
RIALTO: Minciuna Ninei Petrovna și Domnișoara mama mea.
PACHE: Alibiul și Noapte în Shanghai.
VOLGA DOROBANȚI: Tura zeița junglei și Aur și femei.
BICHIU: Victoria, Suverana Angliei, Extravaganța d-rei Benett și artiști

RUGBY

Azi la ora 15
pe stadionul „Principele Carol“ se dispută finala cupei G-ral Gabriel Marinescu

Ca și în ceilalți ani, finala cupei general „Gabriel Marinescu“ va constitui un spectacol sportiv de mare anvergură.

Donând premii individuale jucătorilor, precum și o cupă de mare valoare artistică, d. general Gabriel Marinescu, a creiat o emulație între grupările de rugby, emulație ce lipsea din activitatea banală a matchurilor de campionat. Grație concursului d-sale neprecupețit, sportul balonului oval a fost scos dintr'un penibil anonimat ce se accentua din an în an.

Azi, d. general Gabriel Marinescu își serbează onomastica. Distinsului sportiv, care prin entuziasmul său sincer a contribuit la redresarea rugby-ului român, întreaga familie a rugby-iștilor îi prezintă sincere urări de fericire și prosperitate.

Cupa „Gabriel Marinescu“ a fost pusă în competițiune pentru cinci ani. Ea va reveni definitiv echipei care o va lua doi ani consecutiv sau din cinci ani de mai multe ori.

Prima ediție a cunoscut finaliști pe Sportul Studențesc și Tennis Club Român. Victoria a revenit T.C.R.-ului cu scorul de 9—5.

In anul următor P.T.T. a cucerit cupa învingând în finală Stadiul Român cu 4—0.

In al treilea an Stadiul Român dispune de Sportul Studențesc cu 5—3 și-și însușește trofeul. Anul trecut au fost finaliști Sportul Studențesc și T.C.R. Universitarii au învins cu 3—0.

In acest ultim an finaliști sunt: Tennis Club Român și Viforul Dacia.

După cum se vede în primii patru ani, am avut patru câștigători. In cazul când azi T.C.R. câștigă „verzii“, vor intra definitiv în posesiunea cupei. In caz când Viforul Dacia va termina învingător vom avea în cinci ani, cinci câștigători și atunci donatorul va avea cuvântul.

PREGATIRILE FINALIȘTILOR

Tennis Club Român s'a calificat în finală cu foarte mare greutate. In sferturile de finală i-au trebuit 110 minute de joc pentru a trece peste foștii P.T.T.-iști. Aceiași sorți ingrați i-au adus în semifinală ca adversari pe Sportul Studențesc. S'au jucat 270 minute și cu mare greutate campionii au trecut peste universitari.

Viforul Dacia s'a calificat în finală mult mai ușor. In sferturile de finală au învins pe R.C.B. cu scorul de 22—3. Semi-finala au jucat-o în campania Stadiului Român de care au dispus cu 6—0.

Pentru finală adversarii s'au pregătit intens. In săptămâna care a trecut finaliștii au făcut trei antrenamente, condiția fizică fiind punctul care trebuia atins. Azi, dată fiind valoarea adversarilor, suntem siguri că vom viziona un match de valoare ridicată.

Un amănunt trist: Tennis Club Român va juca cu doliu la braț, în amintirea lui Nae Mărăscu, fost unul dintre primii jucători ai decanilor. Deasemenea jocul va fi întrerupt un minut în semn de reculegere pentru acela care a fost sportivul de rasă ing. Nae Mărăscu.

O BUNA PROPAGANDA PENTRU RUGBY

Matchul de azi care pune față în față două echipe de o valoare ridicată va însemna și suntem siguri de aceasta o bună propagandă pentru rugby. In special tineretul care va asista mâine la frumosul joc ce se anunță, va trebui să recunoască, că rugby-ul este un sport care practicat rațional și în spirit englez nu poate decât să placă și mai ales să folosească.

TENNIS CLUB ROMÂN-VIFORUL DACIA PE STADIONUL „PRINCIPELE CAROL“ ORA 15, ARBITRU D. AURICA MARAȘESCU

Finaliștii și-au anunțat următoarele formații:

TENNIS CLUB ROMÂN: Fundaș: **Toma Moldoveanu**; treisferturi: **Șerban Ghica, Nicky Chrissoveloni, Eduard Pană și Tuchi Dragu**; mijlocași: **Nellu Popa și Eustațiu Mărculescu**; linia 3-a: **N. Tanoviceanu, T. Țăranu și Ion Irimia**; linia 2-a: **Gh. Penciulescu și Ion Cristoveanu**; linia 1-a: **Ștefan Bârsan, Nellu Zissu și S. Burlescu.**

VIFORUL DACIA: Fundaș: **Jianu**; treisferturi: **Calistrat, Vasilescu, Sterian și I. Nicolau**; mijlocași: **Comănescu și Traian**; linia 3-a: **Ferry Covaci, Gusty Fanella și Caracaș**; linia 2-a: **Krantz Teo și Zugrăvescu**; linia 1-a: **K. Kurtzbauer, Bolteanu și Grigorescu.**

Din formațiile anunțate reese că la T.C.R. lipsesc Mateescu și C. Popescu. Primul este încă nerestabilit, iar secundul se resimte de pe urma unei lovituri primită în match-ul Sportul Studențesc.

La Viforul Dacia suntem informați că s'a produs o defecțiune: Brătan. Locul acestuia va fi luat desigur de d. Ionel Nicolau, care deja fusese pus în discuțiune.

ȘANSELE ADVERSARILOR

Găsim interesant să ne ocupăm de fiecare compartiment al adversarilor pentru ca din comparația acestora să desprindem superioritatea unuia din finaliști. Astfel că fundaș vor juca Moldoveanu și Jianu. T.C.R.-istul este superior adversarului prin rutina match-urilor internaționale și prin forma excelentă pe care o deține dela începutul sezonului. In atac indiscutabil că verzii manifestă o superioritate categorică: Chrissoveloni, Popa, E. Pană, Ghica și Dragu, constitue o linie forte. Excelentă în apărare dar mai ales în atac, linia de trei sferturi a T.C.R.-ului va da multe emoții echipei din Floreasca.

Mijlocașii „verzilor“ sunt deasemenea superiori adversarilor, Nellu Popa, excelenta „uvertură“ a T.C.R.-ului va constitui punctul forte al echipei. Variază mult jocul și știe întotdeauna ce vrea. Grămezile luate ca un tot compact arată o superioritate a Viforului Dacia. Mobilă la tușe, veșnic peste adversari, cu o mare superioritate la talonaj, grămada viforiștilor a constituit întotdeauna punctul forte al echipei. Semnul de întrebare pentru „decani“ îl constitue talonajul lui Nellu Zissu. Masivul înaintaș tecerist n'a mai jucat de mult în acest post. In cazul când se va adapta dificilului post, unul din punctele forte ale Viforului Dacia va cădea.

Din cele de mai sus reiese o superioritate detașată a T.C.R.-eului. Nu putem însă să ne sprijinm pe aceste calcule ale hârtiei. Adversarul care va reuși să-și impună tactica va învinge: Tennis Club Român va juca clasicul rugby, iar Viforul Dacia un joc de speculă în care „à suivre-ul“ va primă. Cine va învinge greu de spus. Inclinăm spre victoria T.C.R.-eului.

E. Mărculescu

CICLISM

După prima cursă
a sezonului de toamnă

Gruparea „Principele Nicolae” a regizat Duminică 6 Noembrie primul „ciclo-cross” al sezonului de toamnă, așa cum știe ea să regizeze. Adică bine și frumos.

Victoria, — este știut — a revenit ușor lui Tudose, omul acesta „veritabil” as în „ciclo-cross” și superior cu cel puțin o clasă față de ceilalți. Victoria lui nu-i decât o nouă gală la un foarte lung lanț de victorii, — care readuce pe tapet o problemă: trimiterea lui Tudose în străinătate.

Și în adevăr, el este astăzi singurul ins care într'un menajament străin ar putea realiza figuri frumoase.

Dar aceasta este chestiune asupra căreia vom reveni, pe larg, într'un articol special.

Cu prilejul probei de alaltăeri am avut plăcuta surpriză de a vedea în rândurile organizatorilor pe d. Aurel Dinu, un fost pasionat al pedalei și proaspătul adept al formației verde cu alb.

Prezența d-sale în rândurile „principiștilor” este o garanție pentru viitorul acestei grupări, care, suntem informați, are în proect serioase manifestațiuni pentru sezonul viitor.

Cât privește alergătorii regretăm că nici până astăzi n'au învățat ce anume pasuri sunt necesare unei probe cu un traseu ca acela pe care l-a avut proba din Crângași.

FOOT-BALL

Necesităţi

Normalizarea salariilor

Factorul determinant în realizarea unei victorii nu este numai antrenamentul săptămânal.

Pentru cucerirea unei victorii, o echipă de foot-ball are neapărată nevoie şi de o excelentă condiţie morală.

Sdruncinarea condiţiei morale micşorează jumătate din randamentul echipei.

Condiţia morală a unei echipe poate suferi din următoarele cauze:

a) Tratamentul oferit de conducători jucătorilor.

b) Rănirile suferite în timpul campionatului.

c) Viaţa neregulată dusă de jucători.

d) Neînţelegerea dintre jucători.

In articolul de faţă, vrem să ne oprim la punctul de mai sus amintit, care merită o analiză mult mai amănunţită.

Fluctuaţiile de formă ale unora din marile noastre echipe se datoresc de multe ori fricţiunilor şi neînţelegerilor dintre jucători, neînţelegeri care, nu arareori, au la bază enorma diferenţă de salariu şi tratament.

Echivalentul lor însă, ca valoare intrinsecă, este sensibil egal.

Sunt convins că multă lume nu ştie, că între jucătorii aceloraşi echipe divizionare, există o disproporţie exagerată de salarizare.

Nu este deloc recomandabil, ca unii jucători să aibă salariile de două sau trei ori mai mari decât colegii lor care muncesc cu aceiaşi râvnă şi cheltuesc aceeaşi energie pe teren.

Sistemul acesta de salarizare exagerată, sau mai precis, disproporţionată, nu a dat până în prezent rezultatele dorite, pentrucă creiază animozităţi, care nu pot fi decât în dauna clubului.

Pentru a evidenţia şi mai mult acest inconvenient, vă povestesc o întâmplare autentică.

O mare grupare divizionară a pierdut un joc pe care-l considera dinainte câştigat. La sfârşitul jocului, jucătorii au început să se certe între ei.

Intre altele, s'a întâmplat ca un jucător cu „salariul mic" să facă observaţie vedetei cu „salariul mare", că ar fi dat pase greşite, sau aşa ceva.

Răspunsul vedetei s'a produs imediat prin fraza următoare:

„Nu mă interesează şi nu pot primi îndrumări de la un jucător care are un salariu de trei ori mai mic decât mine".

Este o greşită concepţie a jucătorilor „bine" plătiţi, cari încep să fie convinşi că valoarea lor corespunde salariului pe care îl primesc.

O mare greşeală, pentru că fixarea unui salariu este determinată de nevoile clubului, în momentul când achiziţionează un jucător.

Jucătorul simţind criza prin care trece clubul, pretinde salariul care în majoritatea cazurilor depăşeşte cu mult valoarea lui.

Gruparea, crezând în doza lui de randament, acceptă şi mai târziu vede greşeala.

Singurul mijloc de combatere a acestei lacune este, după părerea noastră, fixarea unui maxim şi minim de salariu pentru divizia A şi B.

F. R. F. A. are datoria să impună o normalizare cât mai urgentă a salariilor, normalizare care nu ar putea fi decât pe plac, atât jucătorilor, cât şi cluburilor, care nu s'ar mai vedea nevoite să ceară conducătorilor sacrificii materiale personale, pentru acoperirea bugetului atât de exigent.

Petre Steinbach

Două aspecte din matchurile cuplate de Duminică, de pe arena Venus

BLENORAGIA
SCURGERI, CISTITE, PROSTATITE
VINDECATE RAPID SI RADICAL PRIN
PAGEOL
CEL MAI PUTERNIC ANTISEPTIC URINAR
EVITĂ ORICE COMPLICAŢIUNI
SUPRIMĂ DUREREA
(COMUNICARE FĂCUTĂ LA ACADEMIA DE MEDICINĂ)
LA FARMACII SI DROGUERII

Arbitrii Cupei României

Aseară, comisia centrală de arbitri a delegat pentru jocurile de Cupa României de Duminică următorii arbitri:

Rapid—Ripensia, la Bucureşti, arbitru d. Jean Petrescu (Bucureşti).

Venus—Juventus la Bucureşti, arbitru d. E. Kroner (Bucureşti).

Sp. Studenţesc—S. T. B. la Bucureşti, arbitru d. E. Freud (Timişoara).

Unirea Tricolor—Mihai Viteazul, arbitru d. A. Bogdan (Satu Mare).

F. C. Carpaţi—Craiovan la Craiova, arbitru d. Gh. Buşa (Bucureşti).

Chinezul—Crişana la Oradea, arbitru d. dr. Russu G. (Cluj).

Victoria—D. V. A. la Galaţi, arbitru d. M. Petrescu (Bucureşti).

C. F. R.—Prahova la T.-Severin, arbitru d. Al. Milivoi (Timişoara).

Luceafărul—S. G. S. la Sibiu, arbitru d. V. Petric (Simeria).

Textila M. W.—Gloria la Iaşi, arbitru d. I. Ţope (Ploeşti).

Amefa—Tricolor C. F. P. V. la Arad, arbitru d. Tică Iliescu (Bucureşti).

U. D. R.—Minierul la Lupeni, arbitru d. dr. A. Stanciu (Cluj).

Cetatea Sucevii—Monitorul Oficial la Suceava, arbitru d. Al. Ehrlich (Cernăuţi).

Olimpia C. F. R.—C. A. M. T. la Satu Mare, arbitru d. A. Soran (Oradea).

Franco Româna—Stăruinţa la Brăila, arbitru d. P. Kroner (Bucureşti).

C. S. Oltul—Astra Moreni, la Sf. Gheorghe, arbitru d. St. Sipoş (Sighişoara).

VENUS—U.D.R. — Ploeştea nu intercepteză pasa lui Csipai şi marchează primul goal pentru Venus

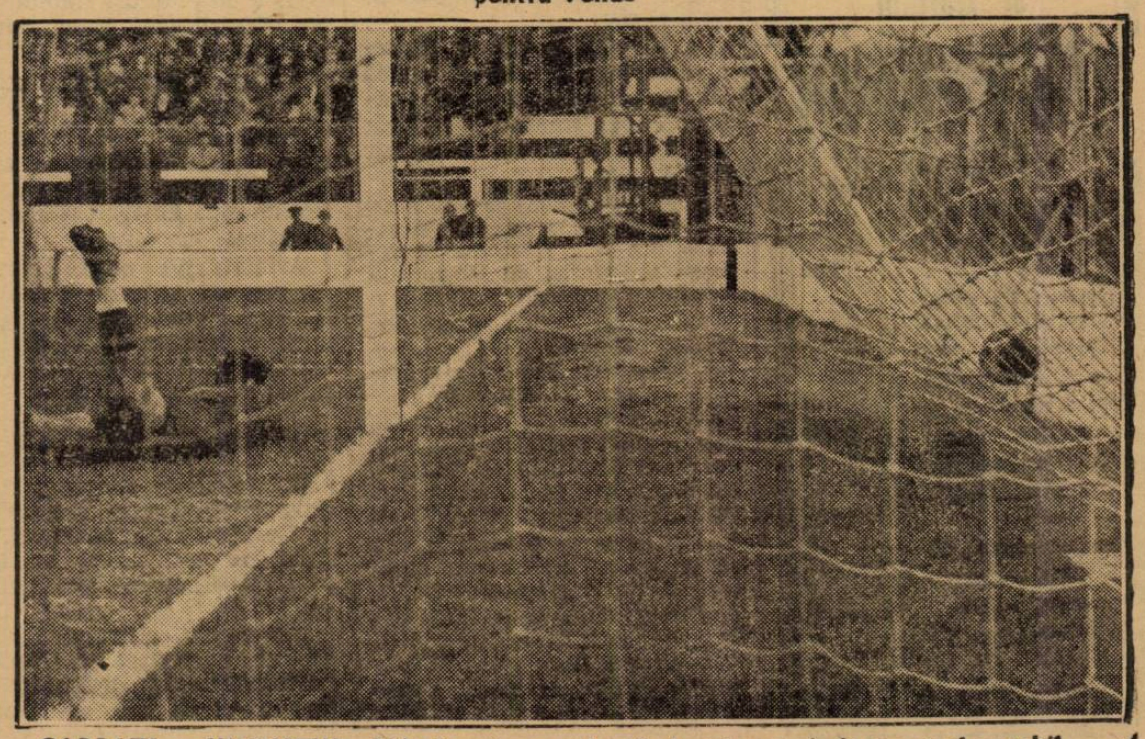

CARPAŢI — JUVENTUS. Băimărenii au egalat. Sadowsky aprimit un goal parabil

Tricolor C.F.P.V. va achiziţiona pe Criciotoiu dela Prahova?

Ploeşti, 6 (prin telefon dela corespondentul nostru). — In cercurile sportive din localitate circulă insistent svonul că Tricolor C.F.P.V. va face o nouă achiziţie în persoana talentatului Criciotoiu, extremul stânga al Prahovei.

Aceasta în urma faptului că Cocis a jucat în ultimile matchuri foarte slab, determinând conducerea Tricolorului C.F.P.V. să se gândească la înlocuirea lui.

Svonul „Criciotoiu" n'a fost confirmat, astfel că vi-l transmit sub rezervă.

Kertesz va pleca la primăvară în America de Nord... ...pentru a contribui la popularizarea footballului

In prezent, în America de Nord s'a pornit o mare campanie pentru popularizarea footballului englezesc. In acest scop, americanii vor face apel la antrenorii europeni şi în special la aceia care au activat pe vremuri ca jucători în America de Nord, cum sunt: Eisenhoffer, Sternberg, Guttmann, K. Konrad, Nechadoma etc.

Cu aceşti antrenori se speră ca footballul să fie adus în fruntea tuturor sporturilor.

In vederile americanilor intră şi un antrenor care activează în prezent în România: Kertesz dela U.D.R.

Cum suntem informaţi, Kertesz a primit prin d. Fodor o ofertă inspititoare din partea americanilor şi este foarte probabil ca la primăvară antrenorul U.D.R.-ului să plece în America de Nord.

Football

● Clubul „Avântul Sportiv", Bucureşti, convoacă pe toţi jucătorii categoriei I-a la matchul oficial azi 8 Noembrie a. c., ora 14 precis, pe terenul B. T. M. T., având matchul cu Militari. Cei ce nu se vor prezenta vor fi sancţionaţi.

● „Venus", secţia volley-ball, convoacă pentru astăzi după amiază la ora 15 pe terenul C. F. R. (lângă Venus), pe toţi jucătorii echipei prime, pentru jocul cu Delavrancea.

● A. S. C. „Vergu", convoacă pentru azi 8 c. ora 2 jum. pe terenul din parcul Vergului toţi jucătorii echipei prime, rezervă şi juniori în vederea antrenamentului ce va avea loc. Orice lipsă va fi aspru sancţionată.

Declaraţii după etapa opta

„Când echipa joacă prost pierdem, iar când jucăm bine, avem ghinionul să jucăm şi contra arbitrului" ne declară Auer, antrenorul Rapidului

Abia întors în Capitală, am vizitat pe Auer pentru a-i lua câteva declaraţii asupra matchului cu Ripensia:

„Echipa a jucat bine, dar de data aceasta, am fost nevoiţi să jucăm şi contra arbitrului.

A fost penalty, clar, când Georgescu a fost foultat, cu doi metri dincolo de linia de 16 m., în careul de pedeapsă, dar arbitrul a penalizat pe linia de 16 m.

Pe lângă aceasta, a acordat un corner imaginar în favoarea Ripensiei, care a fost transformat.

Iţi pot spune, că echipa noastră merita victoria,—care în nici un caz nu ne-ar fi putut scăpa, dacă în locul lui Georgescu, ar fi jucat Bogdan pentru că Marcul II, halful stâng al Ripensiei, a jucat foarte slab.

De la Ripensia, mi-au plăcut Bürgher şi Chiroiu, cari au jucat excelent.

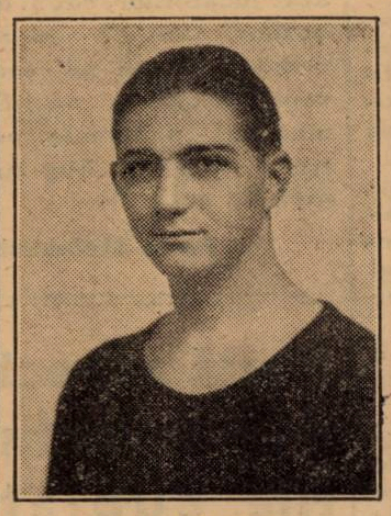

DUNAREANU

Dela noi Lengheriu, Costea, Vintilă, şi Dan Gavrilescu, au jucat minunat, — mai ales ultimul, m'a impresionant şi trebue să recunosc ulterior, că de debutul său în echipa noastră, m'am îndoit, înaintea partidei, însă surpriza a fost plăcută.

Un jucător, care întrebuinţează ambele picioare, este o achiziţie fericită.

Vom avea o bună înaintare, când toţi vom fi valizi, — şi

AUYER

iată, iată viitoarea linie ofensivă a Rapidului: Moldoveanu, Gavrilescu, Auer, Baratchi, Bogdan.

Bauer, conducătorul expediţiei, declară:

Meritam o soartă mai bună. După declaraţiile d-lui ing. Balaci dela Ripensia, un match nul ar fi fost mai echitabil.

Arbitrul nu ne-a acordat un penalty, urmare a foultului comis contra lui Georgescu în careul Ripensiei, şi sunt convins că dacă Bogdan, ar fi jucat, noi am fi câştigat.

F. C. CARPAŢI ŞI GAZONUL

Conducătorii grupărei F. C. Carpaţi regretă, că în partida de Duminică contra Juventusului, nu au putut reedita partida, din compania Veñusului.

Din cauza gazonului, care de data aceasta a fost umed, jucătorii noştri obişnuiţi cu terenul tare, nu au putut să-şi facă jocul obişnuit.

BRUTALITAŢILE TREBUESC ASPRU SANCŢIONATE

In tabăra juventistă, tristeţea este nota dominantă a atmosferei, nu pentru că au pierdut jocul, ci pentru rănirea ce a suferit Dunăreanu.

D. avocat Jean Popescu, membru marcant în comitetul Juventusului, ne-a declarat, că brutalităţile, vor trebui aspru sancţionate, căci majoritatea grupărilor provinciale, pentru a câştiga două puncte, recurg la scoaterea adversarilor din luptă prin loviri voluntare.

Cred, că eşirea lui Dunăreanu a demoralizat echipa, care totuşi a luptat eroic până la sfârşitul partidei, numai în 10 oameni.

Cu mai puţin ghinion şi aşa trebuia să câştigăm, iar dacă Dunăreanu nu ar fi fost lovit, câştigăm în mod sigur.

„UN JOC EGAL DE TOATA FRUMUSEŢEA"

Acestea au fost începutul declaraţiilor d-lui Chiriceanu, de la Sportul Studenţesc.

„Dar am avut faze mai clare şi am fost mai agresivi.

Partida a avut momente foarte spectaculoase, — iată unul din ele; în minutul 80, poarta studenţilor se găsea în mare pericol, Moscu a tras de aproape un shoot puternic în colţul de sus, Constantinescu face un salt de panteră şi scoate mingia în teren, pe care Mitan o degajează în câmp.

Emoţia mea a fost mare.

Tricolor C. F. P. V., posedă elemente de valoare.

Dick extrema dreaptă va fi în curând o vedetă, are putere de pătrundere, este foarte iute şi are un excelent joc de cap.

Tripleta formată din Bocşa, Covaci şi Moscu, conţine buni tehnicieni, însă prea fragilă. La Sportul Studenţesc, Drăgan şi Mihăilescu au jucat foarte bine, mai ales primul, a jucat, cum de mult nu l'am văzut; dealtfel a fost aplaudat la scenă deschisă.

Ştiri...

● *D. DR. BAUWENS conduce matchul Irlanda—Polonia, care se dispută Duminică la Dublin.*

● *FEDERAŢIA suedeză a invitat pe Derby County pentru un turneu în Maiu 1939. Leaderul campionatului englez însă nu se va duce în Suedia, în schimb — după toate probabilităţile — Liverpool şi Everton vor întreprinde acest turneu. Federaţia suedeză oferă 1500 lire sterline (lei 1.200.000) pentru fiecare echipă în parte.*

● *FOOT-BALLUL a devenit „materie" obligatorie şi în şcolile elveţiene.*

● *BRUSTAD, va îmbrăca pentru a 25-a oară tricoul norvegian, cu ocazia matchului Anglia — Norvegia dela Newcastle. Cu această ocazie faimosul extrem stânga va primi un ceas de aur dela federaţia ţării sale.*

● *IN ZIUA de 4 Decembrie, echipa B a Italiei va juca cu o selecţionată a ligii Sud-Est din Franţa. Matchul urmează să se dispute la Nisa sau Antibes.*

● In matchul oficial de rezerve de azi din Giuleşti (ora 15), Rapid şi Sp. Studenţesc vor alinia primele echipe.

● *FOOTBALLUL ungar va fi pus la grea încercare în luna Maiu a anului viitor. Într'adevăr în acest interval de 31 de zile, Ungaria urmează să joace cu Anglia, Irlanda, Italia, Viena, Germania, Argentina şi Arsenal. In acelaş timp o selecţionată a Ungariei urmează să întreprindă şi un turneu în Polonia şi Suedia!*

● *Mijlocaşul centru italo-argentinian Spinetto unul din cei mai buni mijlocaşi din Argentina, va pleca probabil, în Italia în Martie 1939: şi Juventus din Torino doreşte să-şi asigure serviciile lui.*

● *Olympique Marseille va juca la 27 Noembrie la Marsilia un match împotriva unei puternice formaţii străine în beneficiul sinistraţilor incendiului de la Canebière.*

● *Matchul Scoţia — Ungaria ce se va disputa la Glasgow la 7 Decembrie va fi condus de englezul Mattras.*

● *Arsenal în cadrul turneului său, pe care-l va întreprinde în primăvară, va juca la Roma cu Lazio.*

● A. S. „Viforul Dacia" ne roagă să arătăm că nu are nici un amestec, deci nici o răspundere la matchurile de foot-ball programate de districtul Bucureşti pe arena dela Velodrom.

In acest sezon „Viforul Dacia" nu şi-a dat consimţământul pentru nici un match de foot-ball al vreunei alte grupări pe terenul său.

● Neavând bani să se deplaseze la Iaşi unde joacă Duminică cu Textila în cadrul cupei României, Gloria din Arad a cerut un ajutor FRFA.-ului.

● F. C. Juventus convoacă azi 8 Noembrie 1938, ora 7.30 la cabana din Bul. Elisabeta în vederea matchului cu Mociorniţa următorii jucători:

Amăreanu, Georgescu D., Brezoiu, Georgescu M., Ghergel, Bucurescu, Bărbulescu, Joitoiu, Broshe, Alexandrescu, Niculescu, Coman şi Alexandrescu.

● „Pebe", secţia de foot-ball, convoacă pentru astăzi, Marţi 8 Noembrie, ora 14 la sediul grupării, în vederea jocului cu Ascam ce se va disputa la ora 15, pe terenul Belvedere, următorii jucători: Năstase, Culea, Popiceanu, Sarvaş, Metodi, Ion Ion, Filipescu, Trandafir I şi II, Iordăchescu, Dumitrescu II, Vasilescu Nicolae, Copaci, Cocorandu, Pitulescu I şi II şi Ionescu Nicolae.

Tariful de publicitate al ziarului UNIVERSUL SPORT

(CATEGORIA IV)

LINIA CORP		5
Dela 10-1000 linii	Lei	9
Dela 1000 linii în sus	„	7,50
Anunţurile colectorilor de loterii	„	10
Bilanţuri, convocări, notificări etc.	„	30
Ştiri artistice, judiciare, şcolare	„	15
Informaţiuni comerciale minim 5 linii	„	17,50
Informaţiuni financiare minimum 5 linii	„	17,50
Informaţiuni colectori de loterii	„	20

O restanţă de 8 minute

Prilejueşte astăzi o nouă întâlnire între „Avântul Sportiv" şi „Militari"

Astăzi începând dela ora 14, terenul B.T.M.T. găzduieşte jocul dintre Avântul Sportiv şi Militari.

Jocul se dispută restanţă de 8 minute, când a fost întrerupt din cauza întunericului.

Până în minutul în care jocul a fost întrerupt, rezultatul era de 1—0 în favoarea grupării Militari-Avântul Sportiv va căuta astăzi să reducă scorul însă nu are timpul necesar.

Trebue să menţionăm că Avântul Sportiv este în plin progres, astfel că Militari au o grea misiune.

Asaltul echipelor de juniori în cadrul campionatului diviziei naţionale

Astăzi se dispută în cadrul campionatului de juniori ai diviziei Naţionale următoarele matchuri.

UNIREA TRICOLOR-VENUS

Pe arena din faţa Gării de Est începând dela ora 11 se dispută matchul dintre puternicile formaţii de juniori ale echipelor Unirea Tricolor şi Venus.

Ambele formaţii s'au impus categoric în acest campionat astfel că jocul se anunţă extrem de spectaculos.

Credem că jocul se va termina la egalitate.

Conduce d. Pascu O.

SP. STUDENŢESC—LUCEAFARUL

Pe stadionul din Giuleşti se întâlnesc echipele de juniori ale Sportului Studenţesc şi Luceafărului.

Luceafărul nu are şanse în faţa Sportului Studenţesc, astfel că studenţii nu pot pierde victoria.

Conduce d. Farcaş Carol.

JUVENTUS — MOCIORNIŢA

Pe terenul Unirea Tricolor Juventus dă replica Mociorniţei la ora 9.

Juventus a reuşit Duminică o performanţă excelentă arătând o vădită formă.

Roş-albaştrii sunt demni să furnizeze în campania Mociorniţei un spectacol atractios.

Juventus este favorit.

D. A. Kleinikel este însărcinat să conducă ostilităţile.

RAPID — OLYMPIA

Pe terenul propriu, Rapid dă replica echipei Olympia.

Olympia a învins Duminică pe Sportul Studenţesc astfel că este cu moralul ridicat.

Rapid va căuta să speculeze faptul că sunt avantajaţi de careu, însă are puţine şanse.

Arbitrează d. Doja St.

MACABI — TURDA

Macabi întâlneşte la ora 9 pe Turda.

Jocul se dispută pe arena Ciocanu şi gazdele au şanse.

Turda nu este o echipă de neglijat astfel că matchul nu este dinainte jucat.

A noua etapă a diviziei naţionale A n'a produs decât o surpriză

Cu excepţia unui singur rezultat care dealtfel are explicaţii serioase şi valabile a noua etapă a campionatului diviziei naţionale A s'a soldat fără surprize.

Desigur au fost şi rezultate norocoase, dar nu mai puţin valabile. Printre acestea însemnăm rezultatele obţinute de Ripensia şi Sportul Studenţesc.

Carpaţi a fost beneficiarul norocos al tristelor defecţiuni întâmplate Juventusului, iar Venus, Victoria şi Chinezul au obţinut victorii meritate şi necontestabile.

Şi aici găsim unele nuanţe. Astfel Venus nu a jucat atât de bine cât ne-am fi aşteptat, în timp ce Victoria a obţinut o victorie preţioasă asupra unui adversar de clasă; iar Chinezul, aşa cum ne-am şi aşteptat, şi-a confirmat net superioritatea asupra Gloriei.

NENOROCUL JUVENTUSULUI A PRILEJUIT CARPAŢILOR O VICTORIE NECONCLUDENTA

Revenirile asupra matchului dintre Carpaţi şi Juventus ne duc direct la nenorocirea lui Dunăreanu. Aici — şi numai aici — trebue să căutăm explicaţia rezultatului neaşteptat.

Rămas în zece oameni, Juventus n'a ştiut să-şi organizeze jocul. Naciu a rămas pe extremă, când normal era să joace în teren, iar linia intermediară l-a uitat aproape total pe Oană, care şi-ar fi putut duce echipa la victorie.

F. C. Carpaţi n'a mai reeditat jocul bun făcut cu o săptămână înnainte şi acest fapt se datoreşte exclusiv halfului centru.

Consideraţiile de mai sus nu au nici un substrat afectiv. Poate că multă lume s'a înduioşat de soarta Juventusului, silit să joace în zece oameni, adăugând mai multă simpatie şi înţelegere înfrângerii.

In realitate Juventus a jucat totuşi mai bine şi a fost înfrânt mai ales datorită portarului.

VENUS E SUPRA-ANTRENAT?

Leaderii şi-au depăşit în joc adversarii. Multă vreme s'a jucat la o poartă. Totuş Venus n'a făcut jocul său cel mai bun.

Păstrând raportul de standard dintre echipe, am putea spune că Venus a jucat slab, în timp ce U. D. R. s'a străduit cât a putut şi a jucat bine; iar victoria Venusului se datoreşte numai diferenţei de clasă.

Avem impresia că Venus este supraantrenat. Această impresie ne-o întemeem pe faptul că jucătorii Venusului se prezintă individual foarte bine, pe câtă vreme ansamblul lasă de dorit. Iată, de exemplu, atacul leaderilor n'a reuşit să fructifice niciuna

BURGER

dintre nenumăratele faze de goal, pe câtă vreme cele două puncte se datoresc eforturilor individuale făcute de Ploeşteanu şi de Bodola.

RAPID A DOVEDIT CA NU ARE APARARE IMEDIATA

Ripensia a mai obţinut o victorie la limită. Intocmai ca şi săptămâna trecută, campionii naţionali nu şi-au învins net adversarii şi se pot considera norocoşi.

Dealtfel este normal ca acum, la sfârşitul sezonului, echipele care s'au luptat pentru primul loc să se simtă obosite.

Matchul dela Timişoara este mai concludent pentru Rapid.

Ambele goaluri ale Ripensiei au fost marcate din corner. Se poate trage de aici concluzia că Rapid nu are fundaşi de aceeaş clasă cu restul echipei. Constatarea aceasta am mai făcut-o şi cu alte prilejuri, iar cel de faţă nu face decât să o consfinţească.

Faptul că Ripensia n'a putut marca direct din fazele de joc ne arată o oarecare insuficienţă a înnaintării timişorene, în timp ce goalul lui Baratky este în favoarea jocului bun făcut de Rapid.

Imprejurările în care s'a petrecut matchul Ripensia—Rapid dau feroviarilor un justificat drept de apel pe care îl vor lămuri, nu ne'ndoim, în matchul de cupă.

VICTORIA ŞI-A REVENIT INVINGAND PE AMEFA

Clujul a avut, însfârşit, o zi de sărbătoare. Echipa nervoasă şi instabilă a Victoriei a obţinut un succes mai mult decât frumos învingând redutabila garnitură a Amefei.

De data aceasta norocul nu a mai fost atât de neprielnic clujenilor, iar echipa a mers bine în toate compartimentele.

Victoria e cu atât mai preţioasă cu cât arădenii şi-au făcut jocul lor obişnuit, adică bun, ameninţând în permanenţă poarta clujană.

Dacă Pal n'ar fi ratat un penalty, victoria ar fi fost si mai categorică. (Deci tot a avut o leacă de nenoroc echipa părintelui Curea).

Amefa nu se poate plânge de ruzultat, deoarece nu s'a priceput să dea replica potrivită avântului celor dela Cluj.

GLORIA INCEARCA MEREU ŞI PIERDE

Nu s'ar putea spune că Gloria a pierdut în faţa Chinezului numai din cauza noului half centru pe care l-a folosit în matchul de Duminică. Intreaga linie de mijlocaşi, talentată dar tânără si nerutinată, a colaborat la toate înfrângerile de până acum ale Gloriei.

Apoi intreaga echipă trece printr'o criză acută de formă, aşa că victoria Chinezului nu trebue să ne mire.

Timişorenii şi-au pus echipa la punct şi câştigă matchuri destul de grele.

Un fapt îmbucurător pentru Chinezul este productivitatea înnaintării, care la începutul sezonului îşi crease o celebritate din jocul steril.

SPORTUL STUDENŢESC A JUCAT LA FEL DE BINE, DAR A AVUT MAI MULT NOROC DECAT TRICOLOR C.F.P.V.

In avantcronică am prevăzut victoria Sportului Studenţesc cu o singură condiţie: universitarii să practice jocul lor obişnuit, întemeiat în egală măsură pe tehnică şi pe duritate.

S'a întâmplat ca Sportul Studenţesc să sesizeze lacuna ploeştenilor — adică jocul tehnic dar moale — şi în consecinţă şi-a impus sistemul specific, care în cele din urmă i-a reuşit.

Totuşi victoria pare norocoasă fiindcă a fost obţinută în ultimele minute.

Prin victoria dela Ploeşti, Sportul Studenţesc a reuşit să-şi repare poziţia în clasament, având toate şansele să intre în linişte la iernat.

Deşi rezultatele de Duminică au produs mari şi esenţiale schimbări în clasament,

POP III

ele n'au fost în bună parte neaşteptate şi au consfinţit în fapt unele pretenţii justificate.

Virgil Popescu

Football

Echipa naţională a Elveţiei pentru matchul cu Portugalia a fost modificată

Echipa naţională a Elveţiei, care va întâlni pe cea a Portugaliei Duminica viitoare la Lausanne a fost modificată.

Minelli, încă nerestabilit în urma unei răni şi fără formă şi condiţie nu va juca. Locul acestuia va fi ocupat de Stelzer.

Deasemenea este foarte probabil ca mijlocaşul stânga Rauch să fie înlocuit cu Hochstrasser.

Cât priveşte linia de atac ea va cuprinde oamenii anunţaţi, dar Amado va juca aripă dreaptă în timp ce Bickel — în mare formă — va juca centru înaintaş.

Duminică pe Splaiu

CARPAŢI—JUVENTUS. Vădit jenat de Oprea, Dragomires cu degajează cu capul printr'o frumoasă săritură

CARPAŢI—JUVENTUS. — Roş-albaştrii primesc al doilea goal. Sadowsky a plonjat şi balonul ricoşat din bară se isbeşte de el şi intră în goal

Arbitrii matchurilor de divizia B de Duminică

Aseară comisia centrală de arbitri a delegat pentru matchurile diviziei B de Duminică următorii arbitrii:

CHIŞINAU

Sporting—Dragoş-Vodă, arbitru d. Spiridon Stavăr (Iaşi).

CLUJ

Universitatea—Tricolor, arbitru d. Pop Valer (Oradea).

ORADIA

C. A. O.—Jiul, arbitru d. E. Boldour (Cluj).

Inscrieri în cursele de galop

BANEASA; Ziua XVIII-a, Joi 10 Noembrie a. c.

Pr. MONROSE — 1000 metri 20.000 lei

Peidas, 10.000	57½
Natașa, 15.000	52
Caiafa, 25.000	53½
Răzor, 30.000	59
Balsors, 10.000	62
Hoțoaica, 30.000	59
Baby, 10.000	53½
Elada, 53,000	65½
Belea II, 15.000	52½
Cin'te ține, 30.000	49½
Carmen, 60.000	54
Madrigal	57
Magnat	53¼
Nacelle d'Or, 60.000	47½
Naum, 30.000	46
Menelik, 60.000	55½
Glorietta	56½
My Lass	52
Sukoro, 60.000	50½
Nolcică, 30.000	48
Meșteru Manole, 30.000	46
Frunză	53½
Necaz	52
Puișor, 30.000	49½

Pr. LISBEN — 1500 metri Welter h'cap — 22.000 lei (2 Reprize)

Carmen	77½
Frunză	76½
Biribi	76½
Don Basil	76
Marius	75½
Cin'te ține	74½
Monette III	72
Parabola	72
Goblin	71½
Sfârlează	68½
Tuluța	67½
Drapel	67½
Marmara	67
Brânceni	66½
Stefania	66½
Sukoro	66½
Băbuca	63
Silver Print	63
Naum	61½
Getta	61
Nolcică	60½
Caiafa	59½
Spătar	58
Puișor	57½
Onuța	57½
Mayar	57½
Peldas	57
Răscoala	56
Jessica	56
Elvira	54½
Loti	54
Hoțoaica	53½
Lăpușneanca	52½
Li	52½
Baby	51
Răzleț	51
Cărăbuș	48
Zori de Zi II	47
Minunat	45½
Răstel	45

Pr. ARNOTA — 2220 metri 30.000 lei

Gluma, 60.000	46½
Afurisit, 60,000	57
B. Olteniei, 30.000	45
Goblin, 60.000	54
Marcella, 60.000	50½

Pr. FLAM — 1300 metri Welter h'cap — 25.000 lei (2 Reprize)

Ciocârlan	77
Mont Blanc	76½
Nae	72½
Aida	72
Gloria	72
Zamfira	70
Halmei	70
Micșunea	70
Cremena	69½
Roy	68
Conița II	67
Tricolor	67
Realist	66½
Leoaica	66½
Balyhoo	66½
Molda	66
Ticu	66
Olaf	66
Tatja	65½
Traviata	65
Geana	64
Bravo mă	62½
Străjer	62
Silfida	62
Smeu	61
Șoim	59½
Bécasse	59
Etiquette	59
Melitta	59
Stăpân	59
Păunița	58½
Sulița	56
Fioretta	55
Hazard	54
P'tit Noir	53½
Caliacra	53
Harar	51½
Opinca	49
Bucurescioara	48
Lăncier	46
Dictator	45
Baby II	45
Jaf	45

Grajdul d-lui Karmitz din Franța

După cum se știe, d. J. Karmitz, cunoscutul proprietar român, posedă în Franța un notoriu grajd de curse.

In zilele de 3 și 4 Noembrie crt., doi dintre pensionarii acestei formații, au participat în alergările ținute respectiv la Auteuil și Maisons Lafitte.

In prima zi, la Auteuil, în PRIX VATAN, fugit pe 3800 m. — alergare de obstacole, — a concurat armăsarul SKI, care s'a plasat al doilea după EL SYBA, dela care primea 3 kg. Sky, încălecat de A. Chauffour, a pierdut după luptă de 1½ lungime.

Pensionarul d-lui Karmitz a plecat al patrulea favorit, raportând, în caz de victorie, cota de 57 pentru 10.

REZULTATUL
I. PRIX VATAN
Dist. 3800 m. Fr. 10.000
1. El Syba, 68, A. Bates
2. Ski, 65, A. Chauffour
3. Nador, 68, G. Brillet
4. Dalagos, 68 R. Tremeau
Lepy, 67, H. Gleizes
Dark Mystery 67, H. Bonneau
Tamino, 63½, H. Brierre
Le Solin, 66½ A. Kalley
Ami Liegeois, 65, T. Dunn
Antrenor A. Doux. Durata 4:47
Cota: 48:10; Pl. 15, 16, 15:10
Câștigat: 1½-1½-10 l.

IV. PRIX DE JUVISY
Dist. 2000 m.—Fr. 9.000

A doua zi, la Maisons Laffitte, în PRIX JUVISY pe distanța de 2000 metri, a fugit iapa de 3 ani ALVEOLE care purtând 49½ kg. și fiind încălecată de G. Rosso a terminat a patra plecând la cota de 350 pentru 10.

Performanța iepei d-lui Kamitz este onorabilă, fiind învinsă de elemente promițătoare.

Rezultatul tehnic:
1. Banasette, 54½, A. Rabbe
2. La Nonette 54½, G. Bridgland
3. Rosy Gem, 49½, F. Rochetti
4. Alveole, 49½, J. Rosso
Gai Printemps, 54½ F. Herve
Flying Cap, 54½, M. Allemand
Glycine, 54½, M. Brunet
Xandur, 48½, M. Ramognino
Ischia, 47, R. Pezet
Antrenor R. Filippi-Durata 2:23
Cota 39:10; Pl.: 15, 15, 30:10
Câștigat: 3-1½-1½ lungimi

Trăpașii cari nu au voe să alerge la anul

In anul viitor nu mai au voe să concureze în probele publice următoarele trăpașe:

Bajadere, Bibi, Dâmbovița, Florența, Igen, Mein Liebling, Florența.

Aceasta pentrucă au atins limita de vârstă.

Deasemeni dela 1 Mai 1939 sunt excluși din probe publice pentrucă n'au stabilit un record de 1.35 și mai iute, trăpașii:

Avanti III, Breitenstein, Flutur.

Informații

● PE PROGRAMUL reuniunii de azi dela Băneasa Trap figurează nouă alergări. Cum ziua s'a micșorat și nu permite eventuale întârzieri, se aduce la cunoștința pariorilor că alergările se vor desfășura exact la ora din program.

Din această cauză pariorii trebue să-și angajeze din timp prinsorile.

● EVENTUL va funcționa azi în toate alergările.

● *„Trăpașul"* ține ședință azi la orele 18½ la sediul din str. Banul Antonachi nr. 65.

AZI LA BANEASA-TRAP

Se vor disputa premiile Sfinții Mihail și Gavril și Aristocrat

Aleargă o parte din vedetele turfului. Joppa Hanover are o grea misiune în premiul Aristocrat. Reprizele premiului Angelotti, curse de deschidere

La Băneasa-Trap are loc azi o reușită reuniune.

Programul beneficiază de toate atributele necesare succesului și mai mult decât sigur că vor da loc la alergări atractive.

Sittle, Orphan, Amilkar Gildi, Jade și Theodora se intâlnesc în premiul Sfinții Mihail și Gavril

Proba capitală a zilei este premiul Sfinții Mihail și Gavril, o cursă în care găsim o parte din vedetele turfului nostru. Vor alerga Amilkar, deținătorul recordului român pe kilometru, excelenta Little Orphan, iapa în plină formă Jade, Theodora și Ghid, unul din leaderii generației române de trei ani. Intervalele la cari concurează fac cursă foarte deschisă.

Este de scomptat deci o dispută spectaculoasă.

PREMIUL ARISTOCRAT, O ALERGARE SPECTACULOASĂ

Un special accent vom pune pe alergarea de fond a zilei, premiul Aristocrat. Găsim în această cursă câțiva din specialiștii parcursurilor lungi.

Joppa Hanover va primi o serioasă replică din partea calului în continuă ascensiune Gruia, din partea lui Pai, Ben Hur și a iepelor Ben Hur și a iepelor lor Blondella și Katy Caid.

RESTUL PROGRAMULUI

Celelalte probe încadrează de minune alergarea capitală. Remarcăm în primul rând reprizele premiului Angelotti în care șansele concurenților sunt bine echilibrate, premiul Scarpia în care fug trăpași cari își cunosc meseria și în special premiul Cavaradossi, care va prilejui un frumos match între Tutun și Winsome Josedale.

Favoriții noștri

Premiul Cavaradossi

In lupta finală vor conta Tutun și Winsome Josedale. Tutun beneficiază de o impecabilă formă.

In acest sens sunt concludente exhibițiile lui de dată recentă.

Totuș la 20 de metri pare în situație de inferioritate față de Winsome Josedale, care prezintă avantajul clasei.

Indicăm: WINSOME JOSEDALE, Tutun.

Premiul Puccini

Benito H. P. este elogios recomandat de ultimele lui exhibițiuni.

Dacă arată valoarea de Sâmbătă este capabil să dea 20 de metri lui Busuioc și General Worthy. Mai periculos ni se pare Sorvaneț.

Indicăm: BENITO H. P., Sorvaneț.

Premiul Tosca

Glonț ne-a plăcut Sâmbătă. Armăsarul d-lui Veluda și-a corectat recordul carierei, marcând 1,31,9. O valoare care îi poate da victoria.

Florița în revenire este principala adversară a pensionarului lui Crotenco.

Indicăm: GLONȚ, Florita.

Premiul Plebeu

Cei doi reprezentanți ai grajdului Veluda, au o bună șansă în această alergare.

Fiind însă vorba de doi cai cu valori neconstante, trebuesc făcute rezervele de rigoare.

Primul capabil să profite de un eventual eșec al lor este Diadia Lul, care se află în continuă ascensiune.

Tais cr că va face o figură or bilă.

Indic GRAJDUL VELUDA, lia Lul, Taïs.

Prem Sfinții Mihail Gavril

Little phan are prima șansă p rtie. Totuș este departe fi o certitudine. Aceasta tru considerentul că a obiceiul să galopeze la p are. Amilkar deși îi dă 80 metri are veleități. De tă dată pensionarul graj dului Sterea concurează p distanța lui favorită. La sosire va mai conta The dora.

Indicăm LITTLE ORPHAN, Am ilkar, Theodora.

Premi ul Aristocrat

Joppa Hanover, Gruia, Blondella și Pai se remarcă la prima vedere. Gruia s'a comportat admirabil. Sâmbătă. Și așa este în situație de inferioritate față de Joppa Hanover.

Nu este însă barat de mult. Față de Pai și Blondella, Joppa Hanover are avantajul formei publice.

Indicăm: JOPPA HANOVER, Gruia, Pai.

Repriza întâia a premiului Angelotti

Mura II, Izma și Jeles II, sunt greu de separat.

Mai mult prin simplă impresie îi preferim în ordine.

Indicăm: MURA II, Izma, Jeles II.

Repriza a doua a premiului Angelotti

Handicap traversează o perioadă de radicală transformare. Este ori când capabil să parcurgă kilometrul sub 1.30. N'ar trebui să ezităm dar. Este însă greșeli capitale. Cu Mura este de scomptat o cursă bună.

Indicăm: HANDICAP, Livada, Mura.

Premiul Scarpia

Viziru a dovedit recent că deține o condiție impecabilă.

O nouă victorie a lui nu este exclusă.

Pentru a câștiga, va avea de învins pe Sonora și Kismet.

Indicăm: VIZIRU, Sonora, Kismet.

vorba de un animal capricios care galopează cu multă ușurință.

De aceia precizăm că nu ne-ar surprinde succesul iepei Livada.

Aceasta evident în ipoteza că Handicap va comite

Antr orii noștri

B GABENS
Primu în clasament

Programul alergărilor de azi

Premiul CAVARADOSSI — Condiție — 13.000 lei

Ghimp	2120	0
Oborean	2120	0
Dorka	2160	0
Ciclon	2180	0
Luntraș	2180	Tassopol
Pinkerton	2180	0
Ezer jo	2180	0
Tutun	2180	Slobozenco
Coconaș	2200	0
Dolly Worthy	2200	Corol
Pacahantos	2200	0
Winsome Jos.	2200	Cerkasoff
Talaz	2220	0
Kamaa	2220	0
Jarvis	2240	0

Premiul PUCCINI — Condiție (1/5) — 15.000 lei

Ivan	1680	0
G-ral Worthy	1720	Corol
Busuioc	1720	Ghinea
Handicap	1740	0
Tufănica	1740	0
Benito H. P.	1740	Vârlan
Sorvaneț	1740	Borisiac
Spic	1740	0
Aventurier	1740	0
Lăcrămioara	1760	0
Sonya Worthy	1760	0
Giuditta	1780	0
Kitty Clair	1820	0
Cupidon	1840	0
Ben Hur	1860	0
Pock	1680	0

Premiul TOSCA — Cond. (I/I) 15.000 lei

Vrăjitor	1680	0
Desiș	1680	
Elena	1700	Szabo
Măgura	1700	0
Ostaș	1720	0
Zenit	1720	0
Florita	1720	Drăgotescu
Glonț	1740	Crotenco
Adda Worthy	1740	Corol
Mohor	1740	Fischer
Josedale Marg	1820	Grünwald
Petruș	1820	0
Little Orphan	1840	0

Premiul PLEBEU — Handicap — 11.500 lei

Florica III	2100	K-țky
Voevod	2100	0
Flăcău	2100	Voronin
Crăiasa	2120	Marcenco
Comoara	2140	0
Desiș	2140	Popa
Lama	2160	0
Aluniș	2180	Szabo
Harry Boy	2180	Ghinea
Diadia Lul	2180	Dobrescu
Furor	2200	Weich
Igen	2200	Gram
Tais	2200	Pavlic
Vrăjitor	2220	V. A-sky
Bețiv	2220	Fischer
Valona	2240	Pavel
Dudu Gordon	2240	0
Zvon	2240	Crotenco
Va-ta	2240	Drăgotescu

Pr. SF. MIHAIL ȘI GAVRIL — Condiție (1/20) — 25.000 lei

Josedale Marg	1680	0
Ezer jo	1680	Pavlic
Giuditta	1680	T. Marcu
Ghid	1680	A-sky
Little Orphan	1680	Cerkasoff
Petruș	1680	0
Viziru	1720	0
Theodora	1720	Bordei
Luntraș	1720	0
Centaur	1720	Crainic
Uța	1740	0
Antrag	1740	Grünwald
Primrose	1740	0
Havana	1740	0
Jade	1740	Gaidaev
Anny Worthy	1740	Corol
Sam Worthy	1760	0
Amilkar	1780	Fischer
Roland D.	1820	0

Premiul ARISTOCRAT — Record — 21.000 lei

Colina	2100	Szabo
Viziru	2120	0
Talaz	2100	0
Ben Hur	2100	Tassopol
Uța	2120	0
Josedale Marg	2120	0
Katy Caid	2140	Corol
Kundry	2140	Bordei
Pai	2140	Ghinea
Blondella	2140	A. Bota
Valentio	2140	0
Nation	2140	Gaidaev
Havana	2160	0
Anny Worthy	2160	0
Gruia	2160	A-sky
Kanada	2180	Fischer
Joppa Hannov	2200	Cerkasoff
Rolland D.	2240	0

Premiul ANGELOTTI — Handicap — 13.000 lei (Repriza I-a)

Kalifa	1700	Buligă
Izma	1700	Crainic
Mura II	1700	T. Marcu
Puica	1720	C-dorescu
Ghimp	1720	Slobozenco
Mister	1740	Fischer
Luța	1760	Iurca
Eggy	1760	Pavlic
Jeles II	1760	Drăgotescu

Premiul ANGELOTTI — Handicap — 13.000 lei (Repriza II-a)

Sultan II	1720	Gaidaev
Mura	1720	Szabo
G-ral Worthy	1740	S. Corol
Handicap	1760	Borisiac
Makrele	1740	Grünwald
Pikaver	1760	Ghinea
Brad	1760	Fischer
Livada	1760	C-dorescu

Premiul SCARPIA — Handicap — 15.000 lei

Ciclon	2100	Dobrescu
Friederike	2120	Pavlic
Isabela	2140	0
Sonora	2120	Zabelin
Pacahantos	2140	Vârlan
Kismet	2140	Tassopol
Talaz	2140	Dumitrescu
Szelvesz	2140	Crainic
Bruma II	2120	0
Benito H. P.	2140	0
Catinca	2140	Ghinea
Colina	2160	0
Coconaș	2160	0
Dolly Worthy	2160	0
Luntraș	2160	0
Venezia	2160	T. Marcu
Ieroșca II	2160	Slobozenco
Rugina	2160	0
Viziru	2180	Fischer
Josedale Marg	2180	0

Marile probe de obstacole franceze

Buchuer învingător, în premiul Finot

Zilele trecute s'a disputat la Autenuil, premiul Finet, (3.100 metri; 100.000 de franci) alergare de obstacole rezervată cailor de trei ani.

A câștigat după mare luptă Bucheur, unul dintre favoriții probei. El aparține d-lui Gauquelin și este antrenat de Ch. Defeyer.

Al doilea s'a plasat Grey Talk, alt favorit al cursei.

Iată rezultatul:

1. Bucheur, 63 H. Gleizes.
2. Grey Talk, 63 S. Rachet.
3. Chamerops, 63 R. Dubus.
4. Nemours, 63 M. Brunet.
5. Daidol, 63 M. Bonaventure.
6. Scottish, 63 H. Bonneau.
7. Sigurd, 63 T. Dunn.
8. Saltabadil, 63 N. Pelat.
9. Deiripanne, 63 R. Bates.
10. Turkish Blend, 63 R. Tremeau.
11. Meriley, 63 R. Le Fur.
12. Formica, 63 M. Maginot.

O. Gallien 63 A. Bates.
O. Bellemoise, 63 D. Guiho.

ȘTIRI

● **AZI alergările încep la Băneasa Trap la ora 13.30.**

● DIN cauza marelui număr de concurenți, premiul Angelotti care se dispută azi la Băneasa Trap s'a împărțit în două reprize.

După disputarea premiului N. Filipescu

TARZAN CAMPION AL MANJILOR

Cornița a avut o cursă nenorocoasă. Harța a concurat remarcabil. O generație valoroasă

Ultima probă clasică din anul curent — premiul N. Filipescu — s'a consumat. Am arătat în darea de seamă respectivă importanța cursei și semnificația rezultatului. Totuș o revenire se impune.

Rezultatul a vidat o seamă de importante chestiuni, ne-a lămurit în multe direcțiuni și a fixat o erarhie a mânjilor.

Tarzan campion al cailor de doi ani

După cum se știe, importanta probă a revenit lui Tarzan. Desigur, isprava roibului este deosebit de valoroasă pentrucă ea vine după altele la fel de concludente. Aceia cari au contestat calitățile roibului, desigur că Duminică s'au edificat asupra valoarei indiscutabile a lui Tarzan. Pensionarul lui Ion Gheorghe a făcut tot ce s'a cerut până acum. De câte ori a concurat în condițiuni de egalitate cu ceilalți cai de doi ani, i-a învins categoric. In admirabilul palmares pe care îl are nu figurează de cât o singură înfrângere. Aceia din premiul Camerei Agricole unde dădea importante descărcări. Cu alte cuvinte în cariera lui de până acum a dovedit că merită titlul de campion.

Un campion autoritar, care poate fi instalat de pe acum favorit al Derbyului din 1939.

O ALTĂ CONSACRARE

Premiul Filipescu a mai adus o consacrare. A relevat pe Harța. Roaiba din antrenamentul lui Gabens s'a dovedit a fi cea mai bună mânză română de doi ani. Și este mai mult decât sigur și că la anul își va menține situațiunea preponderentă în rândurile iepelor române.

In premiul Dianei din anul viitor este o prezumtivă câștigătoare.

CORNIȚA N'A ARATAT VALOAREA REALĂ

Despre Cornița ar fi multe de spus. Nu ne vom întinde. Vom preciza însă că n'a pierdut pe valoarea reală. Ea a fost victima lui Vincent. Călărețul francez a susținut-o mai mediocru de cât un debutant.

A lansat-o în fruntea plutonului pe un vânt puternic și pe o distanță lungă. Era normal ca iapa engleză să se stingă în linia dreaptă. In asemenea condițiuni, eșecul ei trebue primit cu multe, foarte multe rezerve.

CEILALȚI CONCURENȚI

Din rest, Mazepa a decepționat. Intr'o companie superioară n'a putut reedita figurile făcute în loturile de mijloc.

Amnar și Boeru nu sunt încă la punct, iar ceilalți sunt la locurile lor.

VALOAREA GENERAȚIEI

Și acum trecem la cel mai important capitol. Acela al valoarei generației de doi ani.

Dacă avem în vedere că iapa Cornița în premiul Vivian a dispus comod de două vedete ale turfului nostru — Stop și Mitsouko III — și că Tarzan, Harța și Răsvrătit au precedat-o la sosire, pentru valoarea mânjilor nu putem avea decât aprecieri elogioase.

Atât calitativ cât și cantitativ, această generație se prezintă admirabil.

Jocul austriac începe azi la Băneasa Trap: 85.010 lei

Jocul austriac este în continuare azi la Băneasa Trap. Cum premiul inițial este de 85.010 lei la care se va adăoga jumătate din suma provenită din vânzarea buletinelor e mai mult decât sigur că premiul final va depăși 150.000 de lei.

Pariul începe cu a treia cursă premiul Tosca iar reprizele premiului Angelotti figurează ca alergări separate.

Buletinele se pot depune și la centrala pariului oraș din pasajul Român.

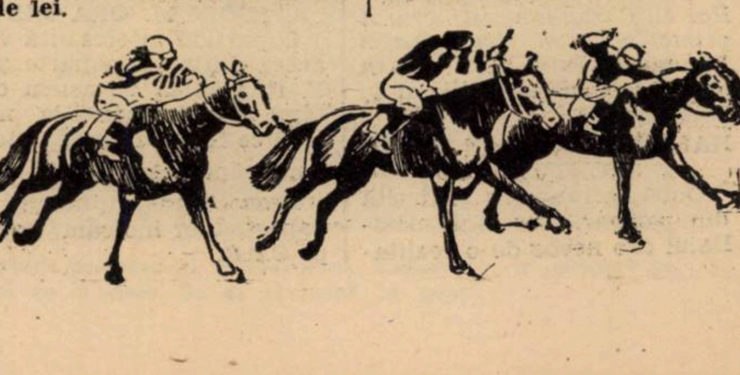

Astăzi pe terenul C. F. R.

Se va desfășura cea mai grandioasă reuniune a sezonului

Start Club se întâlnește cu Iureșul, iar Hai Hai cu Bonaparte, în cadrul cupei Al. Băluță

ANY AGAPIE
(Bonaparte)

Astăzi „cochetul" teren feroviar din Splaiul Independenței 114 găzduește un interesant turneu de volley și basketball.

Putem să categorisim această reuniune, drept cea mai interesantă din actualul sezon și aceasta pe bună dreptate, căci prin programul ales ea deține recordul matchurilor „tari", jucate cuplat.

Publicul iubitor al acestor sporturi, nu poate fi decât mulțumit, căci va viziona aceste partide la o mică distanță, în timp, după jocurile de campionat, fapt care este un admirabil stimulent pentru ca toate echipele să joace cât mai bine.

Unele să-și ia revanșele iar celelalte să dovedească superioritate absolută.

Tercând în revistă programul, vom sublinia în primul rând partidele din cadrul cupei Al. Băluță care pun față în față, Start club, Iureș club și Hai Hai-Bonaparte.

In jocurile de campionat, după cum se știe Startul a ieșit învingător la mică diferență, iar Hai Haiul a cedat surprinzător în fața „bonapartiștenilor".

Astăzi vom fi, însă, deplin lămuriți în ce privește superioritatea învingătoarelor.

Tot în cadrul cupei Al. Băluță, se vor mai juca partidele dintre Caraiman-Radu Vodă și Aurora-Monitorul Oficial ,care se anunță la fel de atractive.

Programul este complectat cu două partide de campionat acestea fiind: C. F. R.-V. S. C., basket ball categoria I-a și Venus-Delavrancea, derbyul noilor echipe de volleyball.

In special ultima partidă este de un interes colosal, căci învingătorul de astăzi va fi și campion de toamnă.

De remarcat că d. av. Eladescu, vice-președintele clubului „Venus" va asista la această partidă, la care culorile „negre" vor trebui să triumfe.

După această expunere sumară a programului să analizăm și șansele echipelor în partidele de astăzi.

Să începem cu matchurile din cupa Băluță, care constituesc „cloul" acestei reuniuni.

START CLUB-IUREȘ CLUB

ORA. 16.30: Campioanele care nu au mai gustat din amara cupă a înfrângerilor de aproape 18 luni, dețin momentan o formă excelentă. De fapt prezența în formație a Despinei Mavrocordat este cea mai bună „carte de vizită".

Toate acestea ne fac să credem că va învinge și astăzi, ca să mărească la **patru**, cifra înfrângerilor consecutive asupra Iureșului, care rămâne totuși un adversar periculos, mai ales în aceste momente de fericită inspirație de a utiliza tot formația care i-a adus **odinioară** gloria.

Asaltul pentru cucerirea unei revanșe va fi aprig dar despre reușita lui ne îndoim.

Deci favoritul nostru este Start Club.

HAI HAI-BONAPARTE

ORA 15: Jocul de campionat a prilejuit o neașteptată și categorică victorie a echipei Bonaparte, aceasta numai datorită calmului cu care au jucat cele șase echipiede și atât de mult discutatei auto-încrederei a Hai-Haiului.

Partida de astăzi va fi disputată (am spune la sânge dacă ar fi box sau football) la maximum.

Motivul principal, e dorința Hai Haiului de a dovedi că nu este cu nimic inferior.

După felul cum a jucat în primul set al matchului cu Iureș, Hai Haiul are șansa de a-și împlini această dorință, adversarelor rămânându-le sarcina de a pune cât mai multe „bețe în roate" ceeace va face partida să fie foarte spectaculoasă.

AURORA—MONITORUL OFICIAL

ORA 15: Aurora deși s'a prezentat destul de slab în ultimele partide, va câștiga

MAIA BLIDARU
(Telefon Club)

ușor, Monitorul Oficial fiind încă mult departe de a egala tehnica adversarelor.

Jocul, fiind astfel dezechilibrat, nu va prezenta mare interes.

CARAIMAN-RADU VADĂ

Caraimanul, care a jucat atât de bine în matchul cu

CIORICA NEGRESCU
(Hai-Hai)

Aurora va câștiga această partidă.

Modul în care își va însuși victoria va fi, însă, altul decât cel pe care îl visează, căci Radu Vodă are o echipă bine pusă la punct care îi va da mult de lucru.

Până la urmă Caraiman va ieși învingător.

MATCHURI OFICIALE

C. F. R. — V. S. C.

ORA 15.45: „Feroviarii" susțin astăzi o partidă oficială de basket-ball în compania V. C. C.-ului.

Partida va fi disputată dar mai ales spectaculoasă, ambele echipe practicând un joc „fair", care va place mult publicului.

C. F. R.-eul are o echipă bine pusă la punct și nu va putea scăpa victoria.

Va avea însă de învins un elan dus la maximum.

VENUS-DELAVRANCEA

ORA 16: Partida a fost începută Duminică 29 Octombrie, dar nu a putut fi terminată din cauza întunericului.

Situația în momentul întreruperii era de 1 la 1 (raport de seturi).

Nu știm dacă partida va fi continuată sau rejucată în

TREMBISKI STELUȚA
(Jureș Club)

întregime, dar ori care va fi situația, ea va prilejui o luptă aprigă. După jocul magistral de Duminică, Venus este mare favorit.

— gen —

Liga regională Bucegi ține ședință

Liga regională Bucegi aduce la cunoștința tuturor delegaților de cluburi că ședința ce urma să aibă loc astă-seară, din cauza sărbătoarei, se va ține mâine seară tot în localul U.F.S.R.-ului, începând dela ora 21.

In cadrul acestei ședințe se va programa cea de a șaptea etapă a campionatului regional.

In ședința districtuală

de aseară s'au luat importante decizii

Comisiunea districtuală a ținut aseară ședință sub președinția d-lui maior Gh. Brezeanu.

S'au luat următoarele decizuni :

Se dă termen pentru Luni 14 crt., pentru judecarea contestației grupării Olympia la jocul cu Monitorul Oficial.

Contestația grupării Titanii la jocul cu Cocec Lafayette se respinge ca netaxată

Se admite contestația grupării E. F. A. la jocul cu Delea Veche.

Jocul se omologhează cu rezultatul de 3—0 în favoarea grupării E. F .A.

Se anulează rezultatul de 3—1 în favoarea grupării Delea Veche, cât a fost pe teren.

Se admite contestația grupării Șoimii la jocul cu Standard, și jocul se omologhează cu rezultatul de 3—0 în favoarea grupării Șoimii.

Rezultatul de pe teren 2—2 se anulează.

Restanțele

care se vor disputa astăzi

Bonaparte-C. F. R. se anunță strâns

De oarece cluburile nu au fost de acord ca astăzi să se dispute cea de a șaptea etapă, Liga Regională a fost nevoită să programeze numai restanțe.

Două dintre aceste restanțe — cele mai interesante de altfel — se vor disputa de dimineață pe terenul Sportul Studențesc.

Astfel se vor întâlni Hai-Hai cu Caraiman în cadrul primei categori femenine și Bonaparte cu C. F. R. tot în cadrul primei categorii dar la băeți.

HAI-HAI CARAIMAN TEREN SPORTUL 10,30

După înfrângerea suferită din partea Iureșului, Hai-Haiul are nevoe de o realitare. Este singurul motiv pentru care-l dăm favorit, căci, dacă ar fi să ne orientăm prin prizma ultimelor rezultate, ar trebui să indicăm Caraimanul ca fiind echipa ce a reușit în ultima eșire publică rezultatul cel mai frumos.

In orice caz se prevede un spectacol frumos.

BONAPARTE-C. F. R. TEREN SPORTUL ORA 9,45

O partidă interesantă va fi aceea dintre Bonaparte și C. F. R. partida de astăzi contând drept rejucare la matchul ce fusese întrerupt acum două săptămâni.

Respectând ghinionul bonapartiștilor indicăm favorit pe C.F.R.

Străinătatea

Mari reforme

în sportul grecesc

Atena, 5 (dela corespondentul nostru). — *Incepând cu anul 1939 atletismul grec va suferi radicale reforme.*

Guvernul grec, în dorința de a ridica din nou atletismul elen la strălucirea din vechea Eladă, a elaborat un vast plan de activitate la care au colaborat d. Georgeacopulos, ministrul educației și d. Cotzias, ministrul finanțelor, un emerit sportiv și totodată un aprig susținător al sporturilor, plan care cuprinde organizarea de jocuri atletice publice la cari să-și dea întâlnirea toți atleții Greciei, reeditând vechile olimpiade.

TOATA GRECIA VA FI IMPANZITA CU STADIOANE

D. Cotzias a promis că în viitorul buget elen se vor aloca sumele necesare pentru construirea de stadioane înzestrate cu tot utilajul modern, astfel ca fiecare oraș să aibă pentru atleții din împrejurimi un astfel de așezământ pentru antrenamente și concursuri locale de selecțiune.

Intr'un cuvânt, atletismul grec va intra pe un nou făgaș, astfel că în curt timp vom asista la o completă redresare a acestui sport, ridicându-l la rangul pe care îl merită și dându-i putința ca Grecia să fie demnă de a susține matchuri cu state de calibrul Finlandei, S.t Unite, și altele.

A X-A BALCANIADA SE VA DESFAȘURA INTR'UN CADRU FESTIV

Cea de a X-a Balcaniadă care se va desfășura în 1939 la Atena, va fi comemorată de oficialitățile grecești într'un cadru de mare fast.

Sărbătorirea celui de al zecelea an de existență a acestei competițiuni, creiată de Grecia, a fost încredințată unui juriu de onoare pus sub patronajul Regelui George, care va pregăti Jocurilor Balcanice din 1939 un cadru inegalat până acum, demn de o comemorare ca aceasta.

Astăzi se dispută

„Circuitul Metropolei“

Toți protagoniștii motociclismului românesc se vor alinia la start. Ion Popa—Nicolae Ionescu—Cristea și Bucur Gâlcă întrunesc sufragiile. Strașnică luptă în perspectivă

Dan Tatușescu, favorit în categoria sport

Activitatea motociclistă a anului în curs se încoronează astăzi, printr'un eveniment chemat să facă epocă în domeniul acestei manifestări sportive.

Secțiunea de specialitate a grupării polisportive „Metropola“, după ce a lăsat, mult timp, să se creadă că va trece prin sezon fără să se remarce printr'o activitate deosebită a dat, la acest sfârșit de an, la iveală, o competițiune de proporții cu adevărat occidentale.

Cu toate că „Circuitul Metropola“ nu va putea să se ridice, din primul an, la nivelul importanței lui, suntem convinși că în viitor va străluci la loc de cinste, nefiind exclus să depășească, din toate punctele de vedere, probele similare ce se regisează la noi.

Un „Mare Premiu Metropola“, pe același traseu pe care astăzi se dispută „Circuitul“ cu același nume, va putea oricând să rivalizeze cu compensațiunile de mare envergură din străinătate.

TRASEUL

Ceea ce scoate în evidență întrecerea ce se va desfășura astăzi în parcelarea Jianu, este traseul. Intr'adevăr o mai abilă selecționare nu se putea și deaceia autorii lui, în frunte cu d. căp. C. Aslan, sunt demni de elogii.

Traseul competițiunei măsoară 1.500 metri lungime, conține 8 virajuri pe dreapta și 2 pe stânga, precum și două virajuri în S. O linie dreaptă de 450 metri și alte două de câte 200—250 metri completează în mod fericit acest excepțional circuit.

PROBELE

Pe circuitul din parcelarea Jianu, începând dela ora 10 jum. se vor disputa trei probe diferite.

Deschiderea va fi făcută de întrecerea deschisă motocicletelor de sport ai căror piloți își vor disputa întâetatea pe 10 tururi (15 km.).

Va urma apoi o cursă pe 15 tururi (22 km. 500), în care își vor da întâlnire, pe mașini speciale, corifeii motociclismului românesc.

Reuniunea se va închide printr'o alergare pe 2 tururi (3.000 metri), deschisă motocicletelor cu atașe. Dat fiind că îngustimea străzilor din parcelarea Jianu, nu permite plecarea în linie a acestor concurenți, motocicliștii pe trei roți își vor disputa întâetatea alergând contra cronometrului.

CONCURENȚII

După cum am arătat mai sus, în cele trei întreceri ale „Circuitului Metropola“ se vor alinia la starturi, cei mai de valoare practicanți ai sportului cu motor.

In urma înscrierii telegrafice a câtorva concurenți din Brașov, lista definitivă a înscrișilor are următoarea înfățișare:

MOTOCICLETE CURSE

Ion Popa (Metropola), Norton.
Nicolae Nicolici (A. R. M. A.), Rudge.
Dumitru Gheorghiu (Metropola), Ariel.
Bucur Gâlcă (M. C. R.), N. S. U.
N. Ionescu-Cristea (Metropola), Norton.
Lazăr Georgescu (M.C.R.), N. S. U.
Eugen Petcovici (A. R. M. A.), D. K. W.

MOTOCICLETE SPORT

Nicolae Dumitrache (Metropola), Sarolea.
Emil Pavel (M. C. Brașov), B. M. W.
N. Ionescu-Cristea (Metropola), T. W. N.
Zoltan Kertesz (M. C. Br.), B.M.W.
Ladislau Ceika (M. C. Br.), Caltorphe.
Ion Salaru (A. R. M. A.), Rudge.
Petre Plinescu (Metropola) N. S. U.

LAZAR GEORGESCU

Vasile Petrescu (A. R. M. A.) T. W. N.
Willy Richter (A. R. M. A.), Norton.
Dumitru Gheorghiu (Metropola), Ariel.
Dan Tatușescu (A.R.M.A.) B. M. W.
Radu Tatușescu (A. R. M. A.), B. M. W.
Oswald Connerth (A. R. M. A.), D. K. W.
Iuliu Petruț (A. R. M. A.), Ariel.

MOTOCICLETE CU ATAȘ

Otto Pfenings (A.R.M.A.), Zündapp.
Andrei Dinescu (Metropola), N. S. U.
Lazăr Georgescu (M. C. R.) N. S. U.
Teodor Porojan (A. R. M. A.), A. J. S.

LIPSURI PROBABILE

Este probabil ca 2—3 dintre cei înscriși să decline angajamentele. Astfel, suntem informați că Nicolae Nicolici, lipsit de serviciile unei motociclete suficient de puternică, nu se va prezenta la start. Deasemenea este îndoelnică participarea lui Nicolae Ionescu-Cristea în categoria motocicletelor de sport. Nu sunt excluse nici forfait-uri de ultimă oră.

Dar, eventualele lipsuri nu vor scădea din interesul probei, datorită faptului că, dela plecare nu vor lipsi, în niciun caz, protagoniștii.

Bucur Gâlcă, depășește, la antrenamentul de eri, pe Petcovici

ȘANSELE CONCURENȚILOR

Antrenamentul făcut eri dimineață de către concurenți, deși nu a fost îndeajuns de susținut ne-a permis să ne facem o mică ideie asupra posibilităților și deci a șanselor concurenților.

ION POPA, cu 1 min. 15 sec. a stabilit cel mai bun timp pe tur. In mod normal ar trebui să câștige. Nu trebue însă să se neglijeze faptul că BUCUR GALCA și NICOLAE IONESCU - CRISTEA nu au fost departe de cel dintâi: **o secundă numai.**

Deci, lupta este complet deschisă și, cu toate că Ion Popa a realizat la antrenament cel mai bun timp, noi vom spune că victoria va reveni aceluia care va face mai puține greșeli pe parcurs.

In categoria motocicletelor de sport, în lipsa probabilă a lui Nicolae Ionescu-Cristea, lupta pentru victorie urmează să se circumscrie între DAN TATUȘESCU, **Ion Salaru, Emil Pavel** și **Ladislau Ceika,** pe cari, prin simplă impresie, îi indicăm în această ordine.

In fine, în proba motocicletelor cu atașe trei nume se impun: **Otto Pfennings, Lazăr Georgescu** și **Teodor Porojan.** O alergare între ei este cum nu se poate mai dificilă. Va triumfa desigur, acela care va face mai puține greșeli. Și credem că acesta va fi Otto Pfennings.

Jenny Dumitrescu

Protagoniștii cursei: Ionescu -Cristea și Ion Popa, își încearcă forțele, la antrenament

ATLETISM

Ing. Nicolae Mărăscu a murit

A dispărut un sportiv!

Sportul românesc a suferit o grea şi dureroasă pierdere.

Ing. N. Mărăscu a murit

Vestea a căzut eri ca un trăznet în lumea sportivă a Capitalei, a produs după cum era şi de aşteptat, o profundă emoţie printre sportivi, în rândurile cărora figura inginerului Mărăscu era cunoscută şi mult apreciată.

Sportiv din fragedă copilărie, entuziast animator şi conducător, mai târziu, Nea Nae, aşa cum l-am cunoscut noi, a fost una din figurile caracteristice ale sportului românesc.

Talentat atlet şi jucător de rugby, fostul preşedinte al Stadiului Român a fost un sportiv în accepţia adevărată a cuvântului.

Cine din cei ce-au frecventat terenurile de rugby, sau pistele de atletism, nu l-a cunoscut pe Nae Mărăscu?

Cine nu l-a văzut împingând la grămada Stadiului, sau tremurând sub ploaie, cu cronometrul în mână, urmărind cursele lui Manea şi Dinu Cristea?

Nae Mărăscu a fost tipul amatorului în sport, a adevăratului sportmen, crescut în şcoala franceză.

El a înţeles şi a practicat sportul în acel spirit cavaleresc şi de sport pentru sport

Prieten cu toată lumea el a fost în acelaş timp un înverşunat apărător al culorilor stadiste şi acum în ultima vreme, când împrejurările nu-i mai erau favorabile, când a avut de suferit de pe urma dragostei lui de sport, el rămăsese acelaş înfocat susţinător al clubului său drag, „Stadiu Român".

Ultima dată când l-am văzut a fost Duminica trecută la crossul Velcovici: Stadiu Român pierduse un cross pe care normal trebuia să-l câştige şi poate aceasta îl contraria mai mult.

Se citea pe faţa lui regretul, dar supărarea i-a trecut repede şi la urmă învingători şi învinşi, la un loc, Nae Mărăscu sărbătorea în mijlocul lor pe câştigătorul crossului — vechiul său rival, Viforul Dacia.

Aşa a fost Nea Nae, totdeauna sportiv. Şi în istoria sportului românesc, figura lui reprezentativă va rămâne veşnic, ca o torţă vie în amintirea celor care l-au cunoscut, dar mai ales, au lucrat alături de dânsul.

Iar tineretul sportiv, să ia din viaţa lui Nae Mărăscu închinată cu atâta dărnicie sportului, dragostea şi entuziasmul cu care a luptat pentru sportul amator.

Să-i fie ţărâna uşoară!

♣

Inmormântarea lui Nae Mărăscu se va face mâine Miercuri ora 15 la cimitirul Belu, unde se află depus corpul neînsufleţit al preşedintelui Stadiului Român.

CATEVA NOTE BIOGRAFICE

Ing. N. Mărăscu s'a născut în comuna Zorsca (jud. Romanaţi), studiile liceale şi le-a făcut la Liceul Mihai Viteazu unde a cunoscut primele succese sportive, câştigând numeroase campionate atletice.

Studiile superioare şi le-a făcut în Franţa unde şi-a luat licenţa în chimie şi titlul de inginer chimist.

La Paris, Mărăscu a jucat rugby sub culorile echipei Stade Francais.

Intors în ţară a devenit îndrumătorul Stadiului Român, club care a cunoscut sub priceputa şi entuziasta lui conducere cele mai frumoase succese.

După crossurile de Duminică

O victorie care nu spune mult. Radu Ioniţă în formă. Crossul juniorilor. Surpriza Venusului

Crossurile desfăşurate în ultima Duminică în ciuda importanţei lor, nu au fost nici pe departe manifestările care se aşteptau.

Am examinat în numărul nostru de eri cauzele insuccesului şi concretizând am putea spune că salvarea crossului ar veni numai printr'o nouă îndrumare în organizarea alergărilor pe teren variat.

Crossuri pe cartiere, crossuri pentru toate categoriile, crossuri populare, crossuri cu multe premii, care să tenteze pe cât mai mulţi, crossuri în care să existe mereu o luptă.

Iată atâtea posibilităţi pentru a scoate din anonimat un sport uşor de organizat, puţin costisitor, un sport care ca nici altul stă la îndemâna tuturor.

O VICTORIE CARE NU SPUNE MULT

In lipsa Stadiului Român şi a ori cărei alte echipe care să-i opună ori cât de slabă rezistenţă, Viforului Dacia i-a fost uşor să câştige un cross în care, pentru prima dată, dela înfiinţare, nu s'a putut face un clasament inter cluburi.

A mai vorbi în asemenea condiţiuni „de strălucită victorie" a galbenilor este credem deplasat.

A fost frumos gestul galbenilor că au prezentat o echipă, dar de aci şi până a preamări o victorie a cărei valoare sportivă este nulă, e o mare diferenţă.

Tot ce putem spune este că a douăzecea ediţie a Cupei Iliescu a înscris o pagină tristă în istoria acestei competiţiuni.

RADU IONIŢĂ IN MARE FORMĂ

Individual — căci din nefericire în crossul Eliescu nu a existat de cât un clasament pentru alergători, — Radu Ioniţă în plină revenire se afirmă ca un demn adversar pentru Dinu Cristea, iată dece regretăm că cei doi alergători nu s'au putut întâlni.

Din restul concurenţilor merită să semnalăm reapariţia lui Comănescu, şi forma lui Dinescu.

Cât despre Tărtăreanu acest alergător cu multe calităţi trebue să înţeleagă că în sport, cel mai bun trebue să învingă şi nu este sportiv să cedezi o victorie, chiar atunci când în joc este premiu un ceas!! (Ştie Tărtăreanu despre ce este vorba).

Regretăm că Burcescu, acest excelent alergător al Venusului, nu a putut fi eri în plenitudinea forţelor.

CROSUL JUNIORILOR

Mai populat decât crossul Eliescu, alergarea a fost mai animată, mai disputată atât în clasamentul individual dar mai ales în cel pe echipe.

Din lotul tinerilor care au alergat Duminică, s'a impus în primul rând noua achiziţie a Venusului, Râşnoveanu, care este un mare talent.

Antrenat metodic, hrănit suficient, într'un cuvânt, având grijă de el, gruparea negrilor poate scoate un excelent fondist.

Din rest, Todiriu, Cunetti, Pop, Paiar şi Sucitu merită să fie semnalaţi. Zamfirescu a avut un început prea rapid iar N. Ionescu nu a putut arăta adevărata lui valoare, suferind un accident la trecerea unui obstacol.

SURPRIZA VENUSULUI

In contrast cu crossul Eliescu în cel al Juniorilor, lupta pe echipe a fost aprigă, iar trofeul Muşetescu, aprig disputat.

Venus fără a prezenta cea mai bună echipă şi-a însuşit victoria dovedind că procedând cu mai multă atenţiune, poate emite serioase pretenţii în alergările pe teren variat.

La câteva puncte în urmă, a terminat Viforul Dacia, care rămâne un permanent adversar pentru Venus.

Dela Victoria, C. F. R. şi Pebe ne aşteptam mai mult.

CLASAMENTUL INTER CLUBURI

Pentrucă vorbim de echipe vom menţiona că cluburile noastre neglijează lupta pe echipe, alergătorii nu sunt antrenaţi în acest scop, de altfel antrenamentul aproape nefiind cunoscut de crossmeni.

Crossul este prin excelenţă o alergare pe echipe şi aceasta trebue s'o înţeleagă cluburile şi alergătorii noştri, iar oficialităţile, la rândul lor, să încurajeze mai mult isprăvile pe echipe.

C. M.

Ing. Nae Mărăscu (dreapta), d. Velcovici şi redactorul nostru, d. Camil Morţun, cu ocazia alergării crossului Velcovici. E cea mai recentă fotografie a dispărutului

Astăzi se dispută campionatul naţional de marş

Azi, Marţi, 8 Noembrie, se vor disputa campionatele naţionale de marş în jurul terenului U.F.S.R. Strand.

Campionatele se dispută pe trei categorii, categoria I-a aşii, categoria II-a în care se cuprinde şi începători şi categoria militari.

Clasamentele se vor face individual şi pe echipe.

Echipele vor fi compuse dintr'un număr nelimitat de membri din care contează primii trei sosiţi.

Campionul de categoria I-a va primi placheta F.R.A., deasemenea următorii doi clasaţi cât şi campionii categoriei militari şi a II-a vor primi medalii.

Următorii şase din clasamentul general vor primi diplomele ziarului „Universul".

Plecarea se va da la orele 10 precis din faţa strandului Kiselef.

Loc de adunare pe terenul U.F.S.R.

JURIUL CONCURSULUI

Comisar general A. Iancu-lescu.

Judecători: I. Baicu, I. Petrescu şi căp. Dudescu.

Cronometrori, C. Leoveanu, T. Popovici.

Comisari speciali: Gh. Vasilescu Imbăruşanu, P. Fesci, V. Trestorian, C. Grigorescu, Paraschivescu A. Lupan, N. Cucu, G. Garuli şi Teodoriu.

N. R. — Organizatorii puteau să contramandeze acest concurs ca un semn de pietate pentru decesul vice-preşedintelui F. R. A. marele sportiv Nae Mărăscu.

Dar nu ne mirăastăzi nimic; la F.R.A. exista în scriptele ei atâta „harababură" încât probabil că oficialitatea atletismului nu a luat cunoştinţă încă de doliul ce a lovit atletismul românesc.

Pagina Boxului

La 27 Ianuarie

La Madison Square Garden

doi negri vor boxa pentru titlul mondial la toate categoriile

Mike Jacobs contează pe o rețetă a încasărilor de 42.000.000 lei, dar matchul întâmpină greutăți de organizare

Campionul lumei la categoria semi-grea, John Henry Lewis, în urma victoriei sale asupra lui Gainer a informat presa că peste puțin timp va boxa în categoria grea și va provoca pe Joe Louis.

John Henri Lewis nu a așteptat prea mult și, dela sosirea sa la New-York, contractele pentru matchul său cu Joe Louis pentru titlul mondial la toate categoriile au fost semnate.

Acest campionat se va desfășura la 27 Ianuarie la Madison Square Garden din New-York.

Notăm că pentru prima oară doi boxeuri negri se vor întâlni ca să dispute un campionat al lumei la toate categoriile.

LEWIS MEREU SUSPENDAT...

Se prevăd însă numeroase dificultăți și se așteaptă câteva excepții ce vor fi ridicate de generalul Phelan.

Se știe că John Henri Lewis este suspendat sine die de către comisia de box a statului New-York pentrucă a refuzat să-și apere titlul în fața lui Tiger Jack Fox.

Comisiunea a declarat titlul vacant și Lewis a reacționat, intentând oficialității pugilistice un proces.

Dacă el va căuta o șansă de a fi recalificat, John Henry Lewis va trebui neapărat să facă amendă onorabilă și să-și retragă procesul.

Mai menționăm că Joe Louis va obține 37.5% din rețeta încasărilor brute, iar John Henri Lewis între 12 și 17%.

JOHN HENRI LEWIS VA ABANDONA TITLUL SAU DE SEMIGREU

John Henri Lewis sosind la New-York a declarat că va abandona titlul său de campion al lumei la categoria semi-grea, din moment ce el va primi licența sa dela comisia de box a statului New-York, pentru a putea boxa cu Joe Louis.

42.000.000 LEI INCASARI

Dela sosirea lui Lewis, contractele au fost semnate și Mike Jacobs n'a uitat, ca un bun negustor, și a anunțat că matchul Lewis—Louis îi va aduce o rețetă de 42.000.000 lei.

IN TIMPUL EXPOZIȚIEI MONDIALE DELA NEW-YORK

Joe Louis a declarat că el își va pune titlul în joc în caz de victorie în fața lui Lewis din nou, de trei ori pe timpul expoziției dela New-York.

VICTORIA LUI SOLLY KRIEGER NERECUNOSCUTA

Pe de altă parte comisia de box a statului New-York a anunțat că nu va recunoaște pe Solly Krieger învingătorul lui Al. Hostak, drept campion al lumei la categoria mijlocie, Hostak a învins net pe Freddie Stele, dar acesta în momentul înfrângerii era suspendat.

Marcel Thil

a oferit 3.000 fr. pentru boxeurii săraci și șomeri

Fostul campion al lumei la categoria mijlocie a fost recunoscut în publicul spectator din sala Wagram.

Silit de insistentele cereri să urce ringul, el a depus în mâinile delegatului federației franceze de box, o sumă de 3.000 franci strânși din vinderea cărților poștale cu portretul lui.

Această sumă va merge la Casa de ajutor a boxeurilor profesioniști.

Publicul a ovaționat pe Marcel Thil.

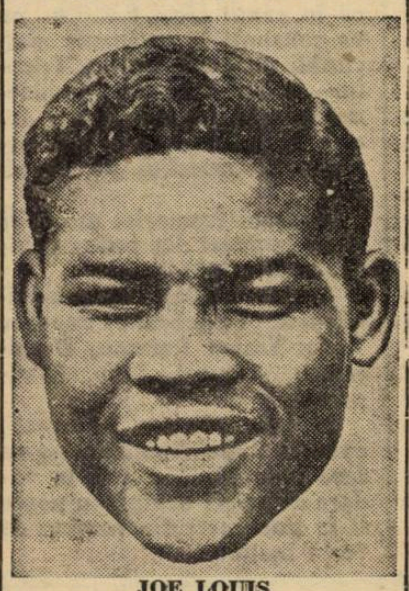

JOE LOUIS

Comisia nu va lua nici o decizie decât după desfășurarea matchului Apostoli—Young Corbett, care se va desfășura la 18 Noembrie la Madison Square Garden.

O interesantă reuniune pugilistică la Reșița

In ultima vreme, Banatul care excela odinioară în organizații pugilistice amatoare, își încetase complect activitatea.

Rare ori dacă mai auzeam de câte o reuniune de cartier desfășurată de vr'un zelos club timișorean.

Iată însă că la începutul acestui sezon de iarnă gruparea U. D. R. se gândește la organizări.

Geza Toth, excelentul sportiv și maestru pugilistic al grupării din Reșița, a reușit pentru sfârșitul acestei săptămâni să organizeze o reuniune amatoare inter-orașe.

Boxeurii din Galați se vor deplasa la Reșița.

Și vom avea în frumosul orășel industrial din munții Banatului, o nouă confirmare că boxeurii din frumosul ținut știu să activeze.

Există în acest colțișor al țării, o mână de boxeuri cari au făcut frumoase performanțe; nu trebuie uitat Indru Romulus, un element de valoare al boxului nostru care s'a evidențiat, peste granițele țării, în recentul turneu.

Sâmbătă 12 Noembrie la Reșița se va desfășura o reuniune amatoare între boxeurii reșițeni, bucureșteni și gălățeni.

Dat fiind că din București și Galați sosesc cei mai buni amatori, cu siguranță că reuniunea se va bucura de un mare succes.

Programul reuniunii

Iată cum a fost alcătuit programul reuniunii dela Reșița.

Categoria muscă

Const. Tutoianu — Romulus Indru.

Aurel Jercan — Petru Fiat.

Categoria pană

Nic. Panaitescu — Fritz Zimmer.

Nic. Boncilă — Tr. Munteanu.

Categoria ușoară

Const. David — Gh. Toth.

Categoria semi-mijlocie

L. Sangheorghe — Petru Sălbegeanu.

Categoria mijlocie

Vasile Boanță — Iosif Pistovici.

Categoria semigrea

Alfons Meschi—Iosif Toth.

Matchurile vor fi conduse de maestrul Dumitru Panaitescu.

Matchul de box

între reprezentativele amatoare ale Suediei și Germaniei

Berlin, 7. — Matchul amator de box între echipele reprezentative ale Suediei și Germaniei va avea loc la 29 Ianuarie 1939 la Hamburg, în sala Hansea.

Breack... stop...out..

La 17 Noembrie în sala Wagram se va desfășura un match între campionul Italiei la categoria ușoară Giacomelli și Joe Populo.

*

La sfârșitul anului se va desfășura la Paris, un match între Peter Kane și El Houssine.

Duminică 13 Noembrie la Buzău

Gruparea „Central" organizează o interesantă reuniune amatoare de box

Gruparea „Central", această neobosită asociație care de la înființarea ei a muncit intens pentru propășirea acestui sport, reorganizând chiar gale cu intrări gratuite, a luat hotărîrea de a întreprinde un turneu de propagandă prin țară.

Prima escală a itinerariului, a fost făcută la Chișinău, unde reuniunea desfășurată s'a bucurat de un real succes.

A doua reuniune de box, din programul turneului, se va desfășura Duminică 13 Noembrie în sala cinematografului „Azuga" din Buzău.

Pe programul întâlnirilor figurează câteva elemente de valoare a amatorismului român și anume: Gino del Fobro, Gh. Petrescu, Pericle Ionescu, Mișu Petrescu etc.

Publicul buzoian va avea ocazia să vizioneze dispute extrem de spectaculoase.

PROGRAMUL REUNIUNEI

D. Dumitrescu (Central — Gh. Tătărăscu (București).

Pericle Ionescu (Central)— D. Georgescu (București).

Sandu Veiculescu (Central) — Florea Mugureanu (București).

Mișu Stănculescu (Central) — Ulpiu Traian (București).

Marin Ionescu (Central) — Ștefan Rusu (București).

D. Zamfirescu (Central) — Gh Zarvă (București).

Gino Del Fabro (Central) — Gh. Petrescu (C. F. R.).

Mișu Petrescu (Central) — Petre Ionescu (București).

Match de antrenament

Sandu Petrescu — C. Dumitrescu, 5 reprize a 5 minute.

Intrarea victorioasă a lui Jack Mac Avoy

La Birmingham Jack Mac Avoy, campionul Marei Britanii, de categorie mijlocie a învins pe greul Jack Strongbow, arbitrul oprind lupta în repriza 5-a.

Mac Avoy a avut o reintrare frumoasă, după accidentul ce a avut la picior.

Arbitrul a oprit matchul găsind că lupta devenise inegală.

Tommy Farr suspendat și'n America

Boxeurul Tommy Farr, care a fost recent suspendat de B. B. B. of Control pentru neplata unei amenzi de 750.000 lei în favoarea organizatorului Sidney Hulls, a plecat în America.

„National Boxing Association of America" în urma rugăminții federației engleze a extins suspendarea boxeurului britanic pentru toată America.

Se simte nevoia unei săli de antrenament în Giulești

Prin desființarea secției pugilistice a C. F. R.-ului (nu știm nici până acum pentru ce anume a fost desființată, deoarece avea o frumoasă activitate), au rămas peste câteva zeci de buni boxeuri fără o sală de antrenament în cartier.

Astăzi, ei peregrinează prin diferite altă săli, unele situate la mai mulți kilometri departe de cartier.

Este un mare rău pentru bunul mers al sportului în Giulești. Sunt mulți boxeuri cari au întrerupt complect antrenamentul din lipsa timpului necesar deplasării.

Ar mai fi o soluție. In acest cartier d. colonel Apăteanu gospodărește o suburbană. D-sa, în calitate de vechi sportiv și susținător al pugilismului amator, ar putea cu marea-i autoritate să intervină pentru încetarea acestei nenorocite stări de lucruri.

S'ar putea creea cu puține resurse, o sală de box într'unul din numeroasele localuri din cartier.

Cu puțini bani s'ar amenaja un duș și o sală cu toate aparatele necesare.

Ne place să credem că în curând eminentul susținător al boxului amator va da urmare sugestiilor noastre și ne va informa că în Giulești activează o nouă sală de antrenament.

Benny Lynch și-a întrerupt brusc tratamentul medical

National Sporting Club, care finanțează tratamentul medical al boxeurului Benny Lynch, fostul campion al lumei de categorie muscă, a fost înștiințat că boxeurul a întrerupt brusc tratamentul și a părăsit sanatoriul Chislehurst din ținutul Kent, unde se găsea de câteva săptămâni, plecând spre Glasgow, orașul său natal.

Benny Lynch a declarat la sosirea în Glasgow, că-i era foarte penibil să-și știe copilul, în vârstă de 3 ani, bolnav și singur, numai cu soția lui.

De altfel el crede că acasă își va putea reveni mai repede, astfel că în curând, va relua antrenamentul.

Unirea Tricolor

n'a obținut nici amânarea jocului cu Mihai Viteazul și nici aprobarea celor două matchuri dela Ankara, dar nu va putea veni în Capitală până Duminică deoarece n'are vapor!..

In caz de forfait, oborenii vor fi sancționați cu maximum de amendă.— Bucureștenii în situație extrem de dificilă

Leaderii diviziei B vor prezenta în cupă o echipă secundă?

In numărul nostru de eri am anunțat că Unirea Tricolor a mai perfectat două matchuri în Turcia și anume, la Ankara. Cum însă Duminică joacă în cadrul Cupei României cu Mihai Viteazul, conducătorii oborenilor au trimes o telegramă F.R.F.A.-ului cerând amânarea jocului și aprobarea partidelor dela Ankara.

Telegrama a fost primită eri la F.R.F.A. și imediat comisia Cupei României a luat-o în discuție.

Comisia a respins această cerere, pe motive că nu se poate amâna un match din Cupa României, care este o competiție eliminatorie.

INGRIJORARE ȘI SITUAȚIE CRITICA IN TABARA OBORENILOR DELA ISTANBUL

Istambul, 7 (prin telefon dela trimisul nostru). — In tabăra uniristă care se găsește aci de o săptămână, buna dispoziție de eri, — explicabilă prin frumoasa victorie obținută — s'a transformat în cursul zilei de azi în îngrijorare și pesimism.

Intr'adevăr, cum am relatat, Unirea Tricolor a obținut o ofertă pentru încă două matchuri și a cerut telegrafic F. R. F. A.-ului aprobarea acestor matchuri.

Având în vedere că gruparea bucureșteană tot nu poate părăsi Turcia până Lunea viitoare, neavând niciun vapor, conducătorul expediției, d. Vică Negulescu, a crezut că forul dela București va aproba aceste două partide și a semnat contractele respective.

Până seara nu s'a primit nici un răspuns din partea federației române de football, însă un membru din comitetul grupării bucureștene a chemat telefonic pe conducătorul expediției uniriste, comunicându-i că F.R.F.A. nu va consimți în niciun caz la amânarea matchului de cupă (cu Mihai Viteazu) și nu va aproba prelungirea turneului Unirei Tricolor.

Această știre a avut efectul unei „bombe" în tabăra de aci.

Situația Unirei Tricolor a devenit astfel extrem de critică.

In primul rând, echipa nu poate părăsi în nici un caz Turcia, pentrucă nu are niciun mijloc de transport.

In al doilea rând F.R.F.A. poate suspenda pe Unirea Tricolor și comunicând această decizie forului otoman, echipa bucureșteană nu va putea juca nici cele două matchuri perfectate, fiind astfel constrânsă să rămână încă o săptămână în Turcia fără să joace.

UNIREA TRICOLOR VA SUPORTA CONSECINȚELE FORFAIT-ULUI...

După convorbirea telefonică pe care am avut-o cu trimisul nostru, F.R.F.A. a comunicat tot prin telefon d-lui Vică Negulescu decizia comisiei Cupei României.

Și i s'a atras atenția că forfait-ul îi va aduce o amendă maximă prevăzută de regulament.

...ȘI NU VA PUTEA JUCA LA ANKARA

In acelaș timp, F.R.F.A. a comunicat oborenilor că se va trimete o telegramă federației din Ankara pentru a-i aduce la cunoștință că Unirea Tricolor n'are autorizația să joace.

Evident, forul turc nu va prefera două jocuri cu Unirea Tricolor unui conflict internațional cu România și, în consecință, nu va permite grupărilor sale să joace cu echipa bucureșteană.

Faptul că Unirea Tricolor și-a prelungit turneul, are o explicație : partidele dela Istanbul au fost deficitare și pentru a acoperi pierderile au acceptat jocurile dela Ankara.

OBORENII SE VOR PREZENTA TOTUȘI DUMINICA, DAR CU ALTA ECHIPA!

Aflăm în ultimul moment, că în cazul când F.R.F.A. nu va consimți la amânarea matchului de cupă Unirea Tricolor—Mihai Viteazu, conducerea grupării oborene este decisă să alinieze o nouă formație în matchul de Duminică.

Această formație, alcătuită și cu jucători din prima echipă, ar fi următoarea :

Crețeanu-Gion, Iliescu-Părălescu, Steinbach, Popescu Tudor-Traian Ionescu, Dumitrescu, Covaci, Stan, Marinescu.

Și cum suntem informați, comisia Cupei României nu va face obiecțiuni, având în vedere că prima echipă nu poate fi la București din motive de forță majoră.

Ciclo – cross

Duminică organizează „V. C. R."-ul

Duminică 13 Noembrie gruparea „V.C.R." va organiza o probă de „ciclo-cross", rezervată tuturor categoriilor.

Traseul probei se află în studiu ca și regulamentul care va fi pus la punct în cursul zilei de astăzi.

UN TRASEU VARIAT

In cursul zilei de eri, conducătorul grupării organizatoare, d. George Iliescu a cercetat împrejurimile Capitalei, în regiunea Floreasca, — Pipera pentru alegerea parcursului.

Traseul va fi extrem de dificil, datorită obstacolelor și variației de teren, oferindu-se astfel o luptă spectaculoasă.

UN GEST FRUMOS

Fără a mai insista asupra părții technice simpla știre că „V.C.R."-ul va organiza Duminică o probă, merită a fi relevată în mod deosebit.

Și asta din temeinicul motiv că regizoarea cursei dela 13 Noembrie este o formație lipsită de mijloace materiale, dar care totuși găsește eforturile necesare spre a organiza în timp ce alte formații, cu respectabile resurse, se complac într'o stare vegetativă care nu le face deloc cinste.

Vom reveni.

Concursuri de săniuțe în cadrul jocurilor olimpice de iarnă

Berlin, 7. — Federația germană de bobsleigh și săniuțe, cu ocazia adunării generale care a avut loc ieri, a luat în discuție câteva propuneri ce urmează să le facă atât federației internaționale cât și comitetului internațional olimpic.

Pentru jocurile olimpice de iarnă se va încerca să se treacă în program și concursuri de săniuțe.

Campionatul european al săniuțelor pe anul 1939 va avea loc dela 3 la 5 Februarie la Reichenberg, oraș aflat în teritoriul sudet.

Un nou record mondial pe o barcă-motor

Berlin, 7 (Rador). — Alergătorul german von Mayenburg a reușit să stabilească pe lacul Scharmuetzel un nou record mondial al orei cu o barcă cu motor de categoria 1200 kg. cu motor BFW..

Noul record este de 104.95 km. pe oră, și el distanțează cu mult vechiul record mondial care era de 89,7 km. pe oră.

Un splendid proect al F.R.F.A.-ului „Săptămâna propagandei footballistice" urmează să fie organizată în fiecare an

Inceputul va fi făcut anul viitor cu turneul Ungariei de Sud în Liga de Est

FRFA a primit eri o scrisoare din partea federației Ungariei de Sud, cu sediul la Szegedin, prin care i se aduce la cunoștință că selecționata acestei regiuni acceptă să întreprindă un turneu în România, anul viitor.

In ce privește orașele unde va juca Ungaria de Sud, federația noastră are un proect splendid: turneu de propagandă în Liga de Est (la Iași, Chișinău, Cernăuți, etc.)

„SAPTAMANA PROPAGANDEI FOOTBALLISTICE"

Dealtfel, acesta este un vechiu proect. Mai mult chiar, FRFA intenționează să organizeze în fiecare an „o săptămână a propagandei footballistice" și anume, în regiunile cu un soccer de calitate mediocră.

Se vor organiza și jocuri internaționale și indigene, acestea din urmă urmând să fie disputate de echipele din Divizia A, care vor face deplasarea pe cheltuiala federației.

In ce privește turneul Ungariei de Sud, acesta — după cum suntem informați — se va desfășura în ziua când se vor disputa sferturile sau semifinalele Cupei României. In aceeași zi, echipele divizionare A — eliminate din Cupă — vor fi trimise în alte regiuni.

Ilie Petrescu pleacă săptămâna aceasta la Paris

Campionul României la toate categoriile, Ilie Petrescu, va pleca în cursul săptămânii acesteia la Paris.

El va intra în manajamentul lui Leon Bellieres, dacă nu s'a perfectat încă angajamentul cu Berlinul.

ZIARELE BULGARESTI „SPORT" ȘI „DNEVNIK" DESPRE ILIE PETRESCU ȘI GH. POPESCU

Ziarele bulgărești „Sport" și „Dnevnik" din Sofia, publicând informația apărută în „Universul Sport" că boxeurii români Ilie Petrescu și Gheorghe Popescu vor pleca pentru sezonul de iarnă la Paris, complectează cu următoarele rânduri măgulitoare pentru boxul românesc:

Plecarea boxeurilor români la Paris, însemnează o nouă serie de victorii cu care pugiliștii amintiți au să-și îmbogățească palmaresurile lor.

Ne pare foarte rău că la noi în țară nu s'au găsit organizatori cari să programeze pe cei doi excelenți pugiliști. Am fi avut ocazia să vizionăm un adevărat sport...

Cei mai buni 10 alergători bulgari

Sofia, 7 (prin telefon). — După cursele desfășurate în cursul acestei stagiuni, s'a alcătuit un clasament al celor mai buni zece alergători.

Iată ce înfățișare are clasamentul :

1. Nenoff (Gabrova).
2. Constantinoff (Varna).
3. Gheorghieff (Kazanlâc).
4. Geambazoff (Kazanlâc).
5. Debelciansky (Mahala).
6. Krijka (Sofia).
7. Vâlescoff (Slatina).
8. Stoiloff (Sofia).
9. Dobreff (Razgrad).
10. Simoff (Pernic).

Editura Societății Anonime „Universul", Bucuresti—România

BIBLIOTECA „ASOCIAȚIUNII" SIBIIU

Taxa poștală plătită în numerar conform aprobării dir. g-rale p. t. t. nr. 70.346 93...

2 LEI

UNIVERSUL

12 PAGINI

236-1938

Redacția și Administrația: Palatul „UNIVERSUL", str. Brezoianu 23—25. Telefon: Centrala: 3.30.10; Redacția: 4.21.81. Redactor responsabil EUGEN DUMITRESCU

Proprietar: „Universul S. A. Adm.-delegat STELIAN POPESCU Inscris sub No. 167. Trib. Ilfov

Nr. 236. — Anul I ● BUCUREȘTI. — Joi 10 Noembrie 1938

ABONAMENTE: 3 luni Lei 150 | 6 luni Lei 270 | 1 an Lei 500

Tennis Club Român
a câștigat definitiv „Cupa G-ral Gabriel Marinescu"
Campionii au învins Viforul Dacia cu 6-3
Victoria s'a decis după o aprigă bătălie

Finala cupei Gabriel Marinescu s'a desfășurat eri în acelaș cadru festiv, în aceiaș luptă aprigă care a durat tot timpul celor 80 de minute.

Iată ce-a fost a cincia ediție a cupei Gabriel Marinescu; o luptă titanică, o întrecere atletică în accepția adevărată a cuvântului, în care și învingători și învinși, merită aceleași laude.

TIMP MINUNAT

O zi de toamnă frumoasă, cu un soare care parcă te tenta să ieși în aer liber.

Finala cupei nu se poate plânge că nu s'a bucurat de un timp favorabil, și totuși lumea nu s'a îmbulzit la intrările stadionului; dar rugbyul este obișnuit cu indiferența publicului.

Stadionul A.N.E.F. nu a cunoscut mulțimea matchurilor de football, finala de eri s'a disputat ca de obiceiu în fața unui public în care majoritatea o constituiau pasionații rugbyului.

In tribuna oficială multe figuri cunoscute ale rugbyului românesc, în mijlocul lor d. general Gabriel Marinescu, cel mai nou adept al sportului cu balonul oval.

Președintele Venusului este încadrat de d. Grigore Caracostea, președintele F.R.R. și Octav Luchide, secretarul general al federației de football, fost în timpuri un pasionat jucător de rugby.

D. general G. Marinescu nu scapă în rarile ocazii ce i se oferă să se inițieze în tainele și să constate mizeriile rugbyului, sport care a devenit o a doua pasiune a sportivului conducător al negrilor.

In tribună mai erau prezenți: d-nii A. și D. Tănăsescu, Ion Virgil, A. Ghimpețeanu, frații Anastasiade și mulți, foarte mulți dintre cei care au gustat odată din frumusețile acestui joc.

Galeriile sunt împărțite și apreciind după zgomotul ce-l fac se pare că galbenii sunt în majoritate.

In stânga este grupa verzilor mai restrânsă, mai docilă, în dreapta, grupul celor dela Viforul Dacia, mai numeros, mai violent.

Odată cu lupta pe teren a început și bătălia în tribună...

UN JOC INTERESANT, DAR LIPSIT DE SPECTACULOZITATE

Jocul a fost ceea ce ne așteptam — închis cu puține faze clare, joc specific de cupă în care înaintașii au fost eroii. Fără îndoială, eri rugbyul nu a putut să câștige noi prozeliți, partida a fost pe viață și moarte și atunci își închipue ori cine că technica și stilul au căzut pe planul doi; în primul rând au contat forța și apoi rezistența și numai într'o mică măsură știința.

Și totuși ce frumoasă lecție

D. GENERAL G. MARINESCU dă lovitura de începere, în matchul de rugby de eri

de sport au servit eri publicului cele două echipe, ce minunată demonstrație de energie au oferit jucătorii publicului din tribună!

O lovitură măiastră dela 50 metri și Viforul Dacia ia conducerea' galeria galbenilor este în delir, victoria surâde celor din Floreasca.

La pauză echipele se retrag obosite.

La pauză echipele se retrag obosite.

Cele zece minute au trecut așa de repede — și iată din nou „grămezile" împingând și lupta este acum în toiu, când deodată, unul dela verzi, mic și sprinten, prinde mingea și cu ea în mână fuge spre buturile galbenilor. Dar lupta este grea, micuțul este prins, nu-l mai desparte acum de albul liniei decât câțiva metri, o ultimă sforțare și târându-se cu mingea strânsă în brațe el atinge linia albă.

EGALAREA

Și de acum partida ia înfățișarea unei adevărate bătălii, și unii și alții luptă pentru victorie. Verzii mai superiori, domină, rezistența își spune cuvântul și în ultimele minute se decide victoria, iureșul verzilor nu poate fi oprit.

TENNIS CLUB ROMAN A CAȘTIGAT CEA DE A CINCEA EDIȚIE A CUPEI GABRIEL MARINESCU.

Și apoi învinși și învingători se strâng în jurul celui care a ținut să-și serbeze onomastica în mijlocul psortivilor.

(Continuare in pagina 11)

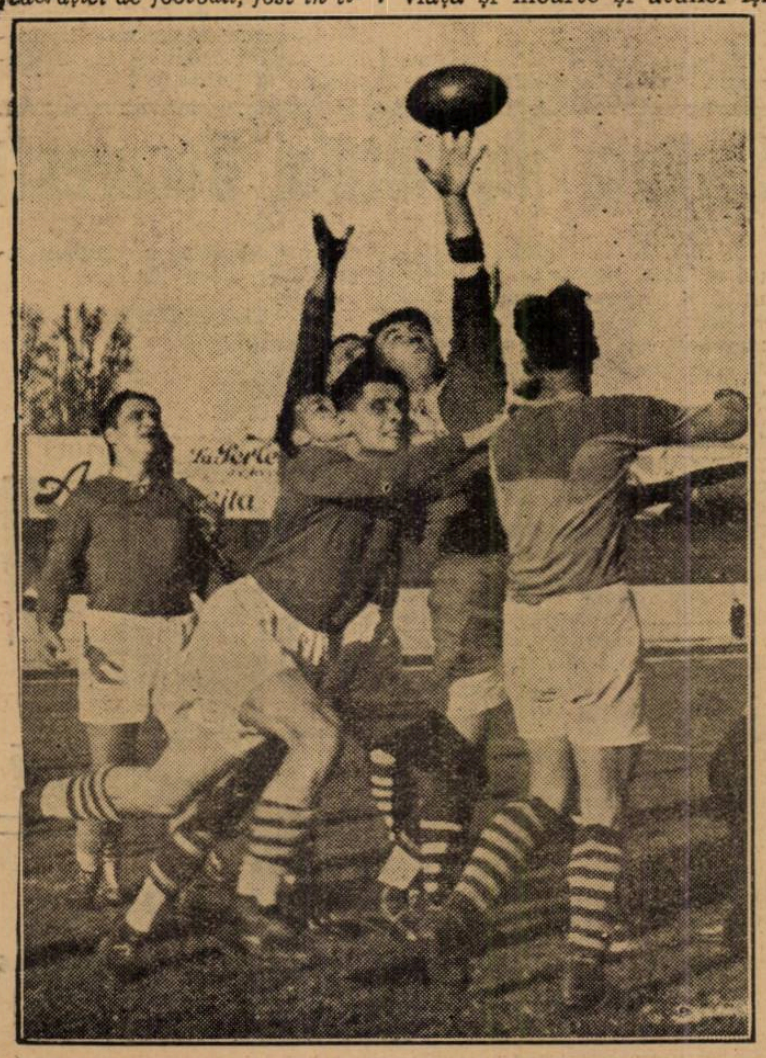

O fază disputată în care Bârsan (T.C.R.) va fi câștigătorul

F.R.A. ține azi
o ședință comemorativă

Pentru astăzi la ora 18, este convocat la sediul său, biroul federal al F. R. A.

Din dorința d-lui Ion Cămărășescu, președintele F. R. A., ședința de azi va avea un caracter comemorativ, omagiindu-se personalitatea regretatului ing. N. Mărăscu, vice - președintele acestui for.

In cadrul turneului european
Anglia va juca și cu Italia

Londra, 8. — **Se vorbește că federația britanică de football ar fi primit o invitație dela federația italiană de football, prin care echipa Angliei este rugată să accepte un match la Milano, având ca adversar echipa națională italiană.**

Se afirmă că forul superior al soccerului englez ar fi luat imediat în considerare invitația.

O hotărîre definitivă se va lua în câteva zile, propunerea italiană urmând a fi discutată de Comitet.

*

„Paris Soir" sosit eri în Capitală, scrie că matchul Anglia-Italia a și fost perfectat și el va avea loc la 1 Mai, la Milano.

Intr'o totală indiferență
și într'un cadru modest, s'a desfășurat eri campionatul național de marș
Ignuță este noul campion național pe anul 1938

Campionatul național de marș desfășurat eri la Șoșea, alergat pe o distanță de 20 km., constând în 9 ture în jurul terenului U. F. S. R. și Strandul Kiseleff a adus câștig de cauză lui Ignuță dela Poliția.

Despre acest concurs, azi, nu avem prea mult de spus, doar atât că, date fiind evenimentele, el trebuia amânat.

REZULTATELE COMPLETE

1. *Ignuță (Poliția).*
2. *Teodosiu (Venus).*
3. *Ilina (Victoria).*
4. *Ruță (C. F. R.).*
5. *Munteanu (C. F. R.).*
6. *Radu Dragomir (Victoria).*
7. *Voicu (Venus).*
8. *Manu (C. F. R.).*

PE ECHIPE

1. *C. F. R. 17 puncte.*
2. *Victoria 18 puncte.*
3. *Venus 18 puncte.*

Nicolae Ionescu-Cristea din nou în fruntea lotului motocicliștilor români

Amănunte in corpul ziarului

Venus și Rapid au felicitat eri pe d-l general Gabriel Marinescu

Clubul Venus a felicitat eri printr'o telegramă pe d. gen. Gabriel Marinescu. „Negrii" își vor sărbători președintele de ziua nașterii, la 20 Noembrie, când se va inaugura și noul sediu al Venusului.

*

Tot eri, după amiază la ora 6, jucătorii Rapidului — în frunte cu d. Alfred Fulga — s'au prezentat d-lui general Gabriel Marinescu, pentru a-l felicita.

In acelaș timp, d. Alfred Fulga — în numele clubului Rapid — a oferit o statuetă d-lui gen. Gabriel Marinescu.

Reuniunea depe C. F. R. a fost întunecată

de forfaiturile nejustificate ale Start Clubului și Bonaparte

Venus a dispus greu de Delavrancea, iar C. F. R. de V. S. C.

Eri trebiua să se dispute pe terenul C. F. R., o reuniune de volley și basket-ball, care prin programul anunțat era socotită ca cea mai interesantă din acest sezon.

Iată însă că din cauza a două cluburi de frunte, acest program nu s'a putut realiza, astfel că o mare parte din spectatori au plecat nemulțumiți și trebue să recunoaștem că pe bună dreptate.

Cluburile care au cauzat această nemulțumire, sunt: Start club și Bonaparte.

Ambele aveau de jucat partide grele, care constituiau de altfel, derbyurile zilei, așa că mulți dintre cei care s'au deplasat pe terenul din Splaiul Independenței, au atribuit aceste neprezentări fricei de bătae, cu atât mai mult, cu cât ambele fuseseră învingătoare în partidele de campionat și aveau de rezistat unor atacuri înverșunate.

Bonaparte are o mică scuză în acest forfait, căci prin accidentul talentatei jucătoare Tully Marinescu avea echipa descomplectată.

Dar Startul... echipă campioană, cu un mare prestigiu, de ce nu s'a prezentat.

Nu s'a gândit că va face o impresie proastă și va pierde mult din creditul arătat în ultimul timp de public?

Urmările vor fi însă destul de grave, căci organizatorii sunt nevoiți să le elimine din competiție.

Trecând acum la partidele disputate, vom sublinia în primul rând apriga dispută dintre Venus și Delavrancea, două echipe talentate, care au ținut cu succes locul celor două derbyuri nedisputate.

Apoi partida de basket-ball dintre C. F. R. și V. S. C., care a fost mai strânsă decât se aștepta.

Iată cum au decurs partidele:

CUPA AL. BALUȚA

Caraiman—Radu-Vodă 15-8; 15-13

Joc frumos, în care proaspăta echipă (numai cu numele) Caraiman, a arătat din nou că va da mult de furcă tuturor echipelor femenine, în acest sezon.

A jucat bine, pierzând puține mingii, cu toate că adversarele au pus în joc ultimele recurse.

Radu-Vodă a arătat deasemeni multe lucruri frumoase, dar a fost insuficient în tehnică.

Aurora—Monitorul Oficial 15-8; 15-2

Un match de factură slabă, Monitorul Oficial jucând ca de obicei destul de slab, iar Aurora numai cu patru jucătoare.

S'au remarcat dela învingătoare Sofia Ungureanu și Angelica Adelstein.

Dela învinse oricât de mare bunăvoință am avea, nu putem remarca pe nici una.

CAMPIONATUL REGIONAL C. F. R.—V. S. C. 27-22 (18-16)

Incepusem să credem că C. F. R.-eul are o echipă bună, cu care putea spera să câștige chiar campionatul.

Iată însă că partida de eri a avut darul să ne spulbere cu totul această credință, jocul practicat fiind de factură slabă, chiar foarte slabă.

In schimb V. S. C.-ul a jucat destul de bine, nici el însă nedând tot de ceeace este capabil.

In orice caz, comportarea a fost mai bună ca a C. F. R.-ului, asta numai în raport cu posibilitățile echipelor.

S'au remarcat dela C. F. R., Andronache și Mișu Hariton, iar dela V. S. C. Poenaru, Prunescu și Ionescu Neață.

Venus—Delavrancea 15-2, 10-15, 15-13

Cea mai interesantă partidă a zilei a fost aceea dintre Venus și Delavrancea, care și-au disputat întâetatea în categoria noilor echipe de volley-ball.

După cum se știe partida s'a mai jucat acum două săptămâni; fiind însă întreruptă din cauza întunericului, ea a fost rejucată eri în întregime.

După strălucita victorie de Duminică asupra Prahovei și după cum a decurs primul set, nimeni nu se mai îndoia că „negrii" vor învinge.

Iată însă că Delavrancea opune o mare rezistență în ultimele seturi și nu este departe chiar de victorie.

Această revenire i-a fost ușurată și de slaba comportare a câtorva dintre jucători.

Cei mai buni au fost dela învingători: Nuți Fălcoianu, Beraru și Mazilu, iar dela învinși: Tilică Popa și Mișu Rogoz.

CELELALTE PARTIDE (RESTANȚE) DISPUTATE IN CADRUL CAMPIONATULUI REGIONAL

Hai-Hai—Caraiman 15-11, 16-14

Disputat de dimineață pe terenul Sportul Studențesc, acest match a prilejuit un frumos spectacol, ambele echipe jucând bine.

In special Caraimanul a făcut o partidă bună și dacă jucătoarele Hai-Haiului nu ar fi „tras" mai bine ca de obiceiu, altul ar fi fost rezultatul.

Și fiindcă a venit vorba de „bombe", trebue să spunem că față de resursele fizice Hai-Hai-stele nu „trag" suficient de tare.

Cauza este că mingia este pasată totdeauna foarte aproape de fileu și jucătoarele care stau și ele aproape, nu pot întrebuința toată forța. Suntem de părere ca să se facă încercări la antrenament cu pase **puțin** mai depărtate și jucătoarele să vină din viteză și să tragă în diagonală: atunci suntem siguri că eficacitatea va fi mult sporită.

La partida de eri, cele mai bune au fost dela Hai-Hai: Ciorica Negrescu, Rozetta Furlungeanu și Nina Moleavini, iar dela Caraiman: Genuța Drăgănescu și Corina Hociung.

C. F. R.—Bonaparte 15-14, 15-8

In primul set Bonaparte joacă mai bine și reușește să aibă set-ball la șapte.

O timiditate de neînțeles face însă ca jucătorii să nu mai tragă, fapt de care C. F. R.-ul profită și câștigă setul.

In cel de al doilea C. F. R.-ul este mai superior și îl câștigă ușor.

S'au remarcat dela învingători: Paul Pârvulescu, Ghighi Hariton și Gh. Millio, iar dela Bonaparte: Nellu Roșianu și Tipărescu.

C. F. R.—Bonaparte (rezerve) 15-14, 15-10

Ambele echipe au formațiile incomplecte, au furnizat un joc slab, în care C. F. R.-ul mai mult obișnuit să joace cu oameni lipsă, a câștigat.

Categoria III rezerve

Viforul Dacia-Miorița, 15-6, 15-10.

AMICALE

Viforul Dacia—Miorița

Echipa femenină a Viforului Dacia, dovedește pe zi ce trece cât de serios lucrează.

Astfel eri, într'un match de antrenament, a dispus în două seturi, cu destulă ușurință de Miorița.

Cele mai bune au fost: Leanța Dumitrescu și Mary Crișan.

— gh. epuran —

SPECTACOLE

ARO: Aventurile lui Marco Polo și jurnal Fox.
SCALA: Adevărul îndrăcit și jurnal Paramount.
CAPITOL: Le quai des Brumes și jurnal Metro.
CARLTON: Vraja Albă, jurnal nou Fox.
SELECT: Pépé le Moko.
TRIANON: Minciuna sfântă și jurnal Paramount.
A. R. P. A.: Arme pentru China.
BIZANȚIN: Dușmănie și A doua tinerețe, jurnal și completare.
FEMINA: Katia.
REGAL: Aventurile lui Robin Hood și jurnal Paramount.
PALACE BULEVARD: Barnabeé și completare.
ROXY: Le quai des Brumes și jurnal Metro.
ELYSEE: Minciuna sfântă și jurnal Paramount.
SAVOY: Spectacol de 3 ore al ilustrului Cantarelli.
LOLICA: Războinic și Fulger și Vi-e viața în pericol.
AIDA: Scipio africanul și Misterele camerei obscure.
COTROCENI: Corsarul și Beținul.
AMERICAN: Focul din Chicago și Rivalii.
NERO: Stella Dallas și Pentru dv. doamnă.
NISSA: Femeia diabolică și Boccaccio
CARMEN: A 8-a nevastă a lui barbă albastră și Eroii Siberiei.
MARCONI: Blocada, Jurnal Paramount și artiști.
ODEON: Focul din Chicago și Rivalii.
VOLTA BUZEȘTI: Femei desamăgite, Fetița olandeză și artiști.
BARCELONA: Corsarul și Un cântec pentru tine și artiști.
REX: Focul din Chicago și Răzbunarea zeului Siva.
PARIS: Alarmă în India și Misterul unei crime.
FORUM: Sfidătorii aerului și Băeți în uniformă.
OMNIA: Sfidătorii aerului și Pentru dv. doamnă.
EDISON: Șeicul și Cântărețul tristeței sale și artiști.
DIANA: Spaima indienilor și Heidi, fetița munților.
FLORIDA: Inchisoare fără gratii și Mi-am regăsit iubirea.
MODEL: Teroare și Legiunea neagră.
DACIA: Șeicul și Părinții de azi.
TOMIS: O fetiță delicioasă și Oameni în lanțuri.
ILEANA: Sub roba roșie și Parada nebunilor.
ATENEUL-TEI: Tango nocturno, Patula și Jurnal și comedie.
FRANKLIN: Hollywood hotel și Părinții de azi.
NONI: Un carnet de bal și Borneo.
DOINA: Lucreția Borgia și O crimă pasională.
SPLENDID: Casa din Malta și Diligența însângerată.
MILANO: Contesa Alexandra și Clubul zăpăciților și Jurnal Fox.
TRIUMF: Sângele pământului și Sub teroarea denunțului.
MARNA: Stan și Bran alpiniști, Tigrul din Arizona și artiști.
LIA: Insula văduvelor și Fac ce-mi place.
UNIC: O lacrimă ascunsă și Femeia diabolică.
LUCIFER: Orientul în flăcări și Azilul de noapte.
GLORIA: Domnișoara vedetă și 4 bărbați și un jurământ.
RAHOVA: Revista revistelor și Ultimul atac.
ORFEU: Noul Tarzan și Te învăț eu minte.
RIALTO: Minciuna Ninei Petrovna și Domnișoara mama mea.
PACHE: Alibiul și Noapte în Șanghai.
VOLGA DOROBANȚI: Tura zeița junglei și Aur și femei.
DICHIU: Victoria, Suverana Angliei, Extravaganța d-rei Benett și artiști.

Dela coș... la plasă...

● *ASTASEARA liga „Bucegi" va rezolva fuziunea secției de basket-ball a grupării „Viitorul" cu clubul „Venus", care va continua să joace în campionatul regional cu aceiaș situație în clasament.*

De remarcat că noua echipă a „Venusului" este formată numai din elemente tinere, alese dintre „lăzăriști".

● *VALOROSUL jucător de volley și rugby Florin Brătan, care activa în cluburile V. S. C. la volley și Viforul Dacia la rugby a suferit în cursul unui antrenament o dublă entorsă la piciorul stâng care îl va ține departe de terenurile de sport câteva luni.*

Inregistrăm cu mare părere de rău acest accident și urăm d-lui Brătan o cât mai grabnică însănătoșire.

● *CUNOSCUTA jucătoare de volley-ball, Maia Dănău, care a activat până acum în echipa Telefon clubului, care a fuzionat cu Caraiman, a fost legitimată pentru gruparea „Vergu" sub culorile căreia va apare chiar în etapa viitoare.*

● **C. S. CARAIMAN convoacă în adunare generală extraordinară, astăzi, Miercuri, 9 Nov. 1938 la sediul clubului din str. Gen. Cristescu nr. 2, toți membrii și membrele.**

Adunarea are loc la ora 16, iar dacă numărul reglementar nu va fi prezent, se amână irevocabil cu o oră când se va ține cu orice număr de membri prezenți. Membrii absenți cari nu vor anunța telefonic la nr. 385/22, până la ora 13 absența lor, se vor socoti excluși. Un membru poate fi reprezentat prin procură, dar semnată personal.

● Am anunțat la timp întâmpinarea pe care o făcuse gruparea A. C. T. la biroul federal contra deciziei luate de liga Regională de a nu-l primi în campionat pentru motivul că nu-și prezentase înscrierea în termenul fixat.

Biroul federal a trimis însă această cerere la comisia superioară de apel ca fiind prima instanță ce poate judeca după liga Regională.

Intrunindu-se Luni seară, comisia superioară de apel nu a putut soluționa acest caz de oarece a întâlnit în regulament două articole cari priveau întâmpinarea făcută de A. C. T. dar care se contraziceau între ele.

Intâlnind aceste dificultăți, comisia a trimis biroului federal cererea A. C. T.-ului, rugând să o soluționeze.

După ample desbateri, Biroul federal a admis cererea A. C. T.-ului astfel că începând de astăseară A. C. T.-ul va începe să practice basket-ul în categoria I-a.

N. R. Insfârșit.

Acum când turul campionatului e pe terminate, biroul federal a reușit să soluționeze și acest caz.

Dar, mai bine mai târziu decât niciodată!

● Ca o urmare a acestei decizii, biroul federal a modificat și articolul 53 din regulamentul competițiilor în sensul că orice grupare afiliată la F. R. B. V. este de drept înscrisă în campionatul regional respctiv.

● Deoarece majoritatea jucătorilor din prima categorie a O. C. B.-ului va fi încorporată săptămâna aceasta, conducerea grupării a făcut o cerere comisiei de apel ca să le aprobe amânarea jocurilor ce le mai au de susținut cu o săptămână, ceeace comisia a aprobat.

● Campionatul regional de volley și basket e pe sfârșite. Acest lucru se poate vedea și din clasamente dar mai ales prin faptul că grupările noastre au început să-și anunțe ceaiurile dansante

„Vernisajul" îi va face Sâmbătă 12 cor., O. C. B.-ul care organizează la „Colorado" „Ceaiul Sportului".

Va urma apoi la 3 Decembrie cel organizat de C. S. Bonaparte tot la Colorado iar la 6 Decembrie cel organizat de C. S. Caraiman la „Atlantis".

Ședința districtului București

In ultima sa ședință districtul a decis suspendarea jucătorului M. Grassiany din clubul Aurora până la 7 Ianuarie 1939, neavând voe să intre în vre-o sală de ping-pong până la acea dată.

● Gruparea Sporting înaintând un memoriu Districtului în privința cupei I. C. Alexandrescu decide ca Duminecă 13 Noembrie să se înceapă matchurile la ora 9 dim. precis, urmând ca cei ce nu se vor prezenta la acea oră să fie scratchați.

● Juc. Harry Fichmann (O. C. B.) a fost suspendat pe o lună pentru insulte aduse d-lui Binder, în sala Macaby.

● In urma deciziei districtului privitoare la delegație cluburile au făcut noi delegări: Grünfeld Tiberiu (Macaby), Lacatos (Ardealul), Marinescu (Pebe), Berschadsky (Sporting), Camermann (O. C. B.), Mustață (Aurora).

● Se primește demisia d-lui Ornstein Bebe din clubul Aurora, pe ziua de 5 Noembrie.

SPORTING E CAMPION REGIONAL LA CAT. I-a

In urma victoriei asupra Macabylor, Sporting e campion regional la categoria I-a.

CLASAMENTUL

1. Sporting	3 3 0	6 p.
2. Aurora	3 2 1	4 p.
3. Macaby	3 1 2	2 p.
4. O. C. B.	3 0 3	0 p.

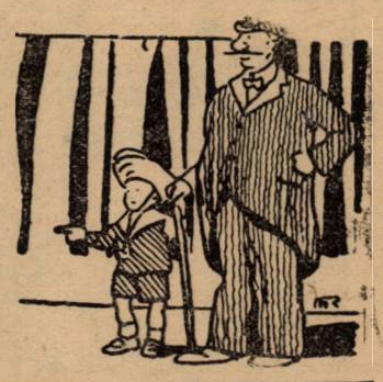

CITIȚI

„TRUP și SUFLET"

FOOT-BALL

In vederea jocului cu Venus

Juventus în formă bună a învins Macaby cu 6–2 (3–1)

Un match de antrenament în care combatanţii au prezentat formaţii cu jucători dela rezervă

Juventus a pierdut Duminică jocul cu F. C. Carpaţi, în condiţiunile ştiute. Infrângerea departe de a constitui motiv de supărare pentru jucători şi conducători, i-a îndârjit mai mult în vederea disputelor din Cupa României, în care bucureştenii se vor angaja cu toată energia.

Deşi sorţii au decis ca primul adversar al Juventusului să fie Venus, juventiştii privesc cu mult optimism jocul de Duminica viitoare.

In vederea acestei dispute, Juventus a făcut ieri de dimineaţă un reuşit antrenament pe arena Ciocanul, în compania Macabilor.

FORMAŢIILE

Cele două echipe au apărut în următoarele formaţii:

JUVENTUS: Sadovsky, Cotruţă, Tătar, Tănăsescu, Micu, Petrescu, Oană, Drăgan, Prassler, Palmer şi Vulcănescu.

MACABY: Vogel, Havas, Sika, Katz I, Grauss, Smilovici, Katz II, Lupu, Bădulescu, Herman, Hoffman (Moisescu).

CUM S'A MARCAT

Scorul a fost deschis de Prassler, — care a ocupat din nou postul de centru atacant, dovedindu-se de data aceasta mult mai eficace printr'un shoot plasat în colţul stâng.

Cel de-al doilea goal este opera lui Vulcănescu, care a reluat cu capul o centrare a lui Oană.

Scorul a fost ridicat la 3-0 de Oană dintr'o passă a lui Prassler, primită la 6 m. de poartă.

La o învălmăşeală în faţa porţii juventiste Sadovsky iese inoportun şi Lupu reduce handicapul.

DUPĂ PAUZA

La reluare Oană primind mingia dela Prassler, faza fiind identică cu acela din prima repriză, înscrie din nou.

La scorul de 4-1, Herman fiind în poziţie favorabilă reia vollé înscriind cel mai frumos goal al jocului.

Sika degajează slab în piciorul lui Prassler, care ridică scorul.

Ultimul goal este înscris tot de Prassler, care primind mingia dela Drăgan a trecut de fundaşi, şi a marcat de aproape.

JOC FRUMOS

Jocul a fost frumos şi fair, deşi Macabi a opus o rezistenţă dârză şi ar fi meritat un scor mai strâns.

Scopul a fost atins în întregime, întrucât ambele echipe au făcut un antrenament foarte reuşit.

S'au remarcat dela Juventus, Tătar şi Nicu din apărare iar din atac Prassler a fost cel mai bun, urmat de Oană şi Palmer.

Dela Macabi s'au evidenţiat Sika, Krauss şi Herman.

A condus d. Pecuşanu.

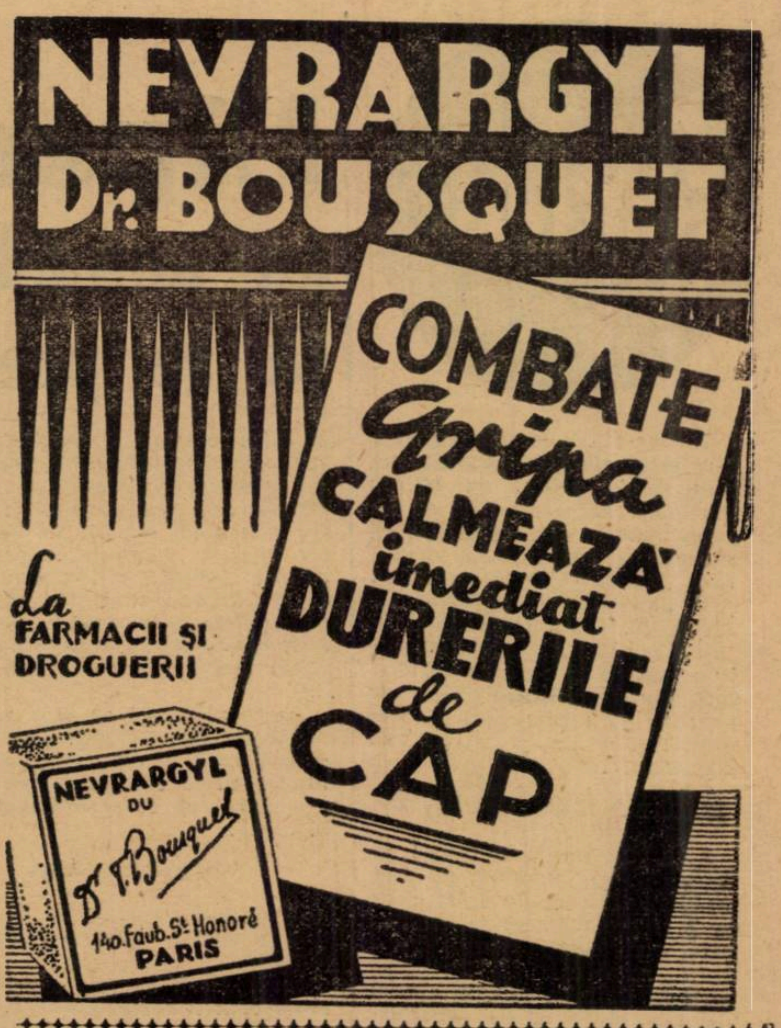

Federaţia bulgară ia drastice măsuri

contra echipelor care joacă brutal

Sofia (corespondenţă). — **Gruparea F. C. 13 din Sofia, deţinătoarea cupei Regele Boris III, a fost avertizată de federaţia bulgară de football pentru joc brutal.**

In cazul când F.C. 13 va continua să joace brutal, atunci forul bulgar va lua măsuri drastice împotriva întregei echipe, pentru a evita spectacolele oferite de F. C. 13 în partidele trecute.

Interesant este că F. C. 13 a fost eliminat din cupă de o echipă din divizia B.

Militari–Avântul Sportiv 1-0 (0-0)

Restanţa de 8 minute jucată eri n'a schimbat întru nimic rezultatul.

Jocul a fost strâns şi nu s'a putut mări scorul din cauza timpului prea scurt şi a formei excepţionale a portarului Mărgărit.

Avântul a jucat cu 10 oameni, Preda fiind eliminat în prima parte a jocului. După terminarea restanţei, matchul a continuat amical. A arbitrat Kahane Marcel, formaţiile:

Militari: **Eftimie, Ionescu, Minea, Ivanciu, Ivănescu, Gheorghiu, Petre I, Marinescu, Ionescu.**

Av. Sportiv: **Mărgărit, Stoenescu, Almăjeanu, Abramescu, Psutak, Zugravu, Mateescu, Stoica, Prodileanu, Ionescu.**

Ianossy a ţinut

O lecţie de football

pentru Orza, Humis şi Iordache la antrenamentul de eri

Ultimele două întâlniri ale Venusului, deşi s'au scontat victoria „negrilor", nu au reuşit să mulţumească exigenţele lui Ianossy.

Ca o consecinţă, antrenorul Venusului, a convocat pe toţi jucătorii la o lecţie teoretică, unde a demonstrat numeroasele greşeli făcute de înaintarea venusistă în faţa porţii adversarului.

In mod grafic, a arătat unghiurile nepermise din care înaintarea Venusului a tras lovituri fără efect.

Lecţia, mai ales, a fost pentru Orza, Humis şi Iordache, pe cari i-a iniţiat în realizarea golurilor.

După consumarea acestei lecţiuni, antrenamentul s'a continuat cu gimnastică uşoară, pentru destinderea muşchilor, urmată de câteva sprinturi scurte şi prelungite.

Printre picături, Humis, scăpând de sub observaţia lui Ianossy, mai găsia timp să tragă câte un shot în mingia rămasă... văduvă în mijlocul terenului.

Dar ochiul ager al lui Ianossy a prins de veste, temperând surplusul de energie pe care o manifestă atacantul venusist.

O scurtă pauză pentru redresare, care e urmată imediat de o cursă de fond ce consta în ocolirea terenului, grupaţi în două: majoritatea în primul grup, iar secundul la o distanţă mică format de Iordăchescu şi David, cari au fugit mai uşor...

Gain şi Bărbulescu ocolesc încăodată terenul, dat fiind că Duminica trecută ei n'au jucat, având nevoie de refacerea suflului.

Ca încheiere, s'au făcut câteva sărituri la poartă şi apoi câteva schoturi.

In general, antrenamentul a fost uşor şi n'a durat decât o oră.

D. Alexandru Ivanovici

va lua preşedinţia Gloriei din Bucureşti

A. S. GLORIA din Bucureşti este pe cale să facă una dintre cele mai preţioase achiziţii. Grupare săracă, în care s'a făcut până acum numai sport pentru sport, Gloria simţea nevoia unui conducător, care, pe lângă priceperea şi îndelunga experienţă, atât de necesare în sport, să-i aducă şi sprijinul moral şi material fără de care cele mai bune intenţii sfârşesc fără succes.

Solicitat insistent, d. Al. Ivanovici, conducătorul de vremuri bune al fostului Telefon Club, a primit preşedinţia Gloriei.

Odată cu d. Ivanovici vor trece la Gloria şi următorii foşti jucători ai Telefon-Clubului: Jean Niculescu, Biro, Negrea şi Donciu, precum şi un jucător care a activat anul trecut în prima divizie. In felul acesta echipa Gloriei, întărindu-se, va face o figură frumoasă în campionat.

Matchurile de juniori de eri

TURDA (jun.)—MACABI (jun.) 4—1 (0—1)

Pe terenul Macabi, s'a disputat eri la ora 9, matchul dintre Turda şi Macaby.

Superiori, turdiştii au reuşit o victorie la scor în dauna adversarilor. Jocul a început pe un timp admirabil în avantajul Turdei, care cu un elan extraordinar îşi domină adversarul toată repriza primă în careu. Cele câteva incursiuni pe care le au în terenul Turdei, macabiştii, le dau ocazia să obţină cornere şi un penalty pe care-l fructifică.

Turda presează tot timpul şi toţi înaintaşii trag dar... afară, sau în mâinile portarului. In repriza doua jocul pare a fi egal, dar Turda începe dintr'odată să domine şi de-aci încolo se vor găsi tot timpul în careul adversarilor.

O minge trasă de Ionescu se loveşte de portar, care era în plasă şi arbitrul acordă egalarea.

Cinci minute mai târziu, Popescu driblează toată apărarea adversă şi marchează, aducând avantajul Turdei, care apoi este mărit cu încă un goal de Blojean.

La sfârşitul jocului G. Popescu marchează scorul matchului printr'un goal de toată frumuseţea. Dela Macaby a marcat Maier (din penalty).

S'au evidenţiat: Staicu (cel mai bun din „22"), Văduva, Horvat, Popescu, Manoliu (Turda) şi Lică (Macaby). D. Niţu Jean a condus foarte corect formaţiile:

Turda: Văduva, Staicu, Horvat, Ionescu, Grigorescu, Bant, Blăjean, Popescu, Manoliu, Niculescu, Beldiman.

Macaby: Lică, Coperman, Avram, Rosentzweig, Săndulescu, Kosmakis, Feinstein, Mehalovici, Maier, Musi, Sandu.

MOCIORNIŢA (jun.)—JUVENTUS (jun.) 1—1 (0—0)

Eri dimineaţă s'a disputat pe arena din faţa gării de Est, partida dintre juniorii Mociorniţei şi ai Juventusului.

Net superiori, juniorii Mociorniţei nu au putut termina decât la egalitate, din cauza liniei de atac.

Au marcat: Păunescu pentru Mociorniţa şi Lupu (Mociorniţa), pentru Juventus.

In lipsa arbitrului delegat, a condus d. Csillay (Juventus).

Mociorniţa: Kircorian, Ardeleanu, Stoenescu, Clement, Dumitrescu, Lupu, Niculae, Ghiţescu, Hirsch, Păunescu, Ştefan.

Juventus: Amăreanu, Georgescu M., Brezoiu, Georgescu, Bucurescu, Bărbulescu, Mareş, Alexandrescu, Broşche, Popa, Niculescu.

La sfârşitul mitanului al doilea, Juventus s'a retras de pe teren.

VENUS (jun.)—UN. TRICOLOR (jun.) 2—1 (1—0)

Pe arena Unirea Tricolor s'a disputat eri dimineaţă partida dintre juniorii Venusului şi ai Unirei.

Urmăriţi de un mare ghinion, juniorii Unirei au trebuit să cedeze Venusului, căruia nu i-au rămas cu nimic inferiori.

In repriza doua Unirea a fost mult superioară, dar nu a putut marca din cauza atacului, în care cel mai slab a fost Popescu Nicolae.

Au marcat: Mărdărescu I şi II pentru Venus şi Panaitescu pentru Unirea.

D-lui arb. Pascu, care a condus autoritar l s'au aliniat următoarele formaţii:

Venus: Budan, Dociulescu, Vintilă, Vasilescu, Popescu, Rădulescu, Mărdărescu II, Gabor, Mărdărescu I, Vasile, Nicolau.

Unirea Tricolor: Oprişescu, Grigore, Marinescu I, Dobrescu, Popescu I, Tudor, Marinescu II, Bogdan, Popescu II, Panaitescu, Frăţilă.

In urma acestor matchuri, clasamentul juniorilor diviziei naţionale se prezintă astfel:

Venus	6	6	0	0	18: 4	12
Turda	8	3	4	1	22:13	10
Unirea Tr.	8	4	1	3	18:11	9
Juventus	8	3	3	2	12:10	9
Sp. Studenţesc	6	3	1	2	17:10	7
Olympia	5	2	3	0	12: 8	7
Rapid	7	2	1	4	13:13	5
Macaby	7	2	0	5	15:27	4
Luceafărul	5	1	2	2	14:20	4
Mociorniţa	6	0	1	5	6:31	1

Football

Ultima etapă completă a diviziei naționale B desfășurată Duminecă, s'a soldat cu câteva veritabile surprize și ar fi fost admirabilă în totalitatea ei, dacă nu s'ar fi produs două forfaituri: Traian nu s'a prezentat în fața Gloriei C.F.R. la Galați, iar Unirea M. V. a procedat la fel în fața Jiului la Petroșani. Aceste lipse sunt însă, oarecum, scuzabile, din cauza lipselor materiale în care se găsesc echipele din divizia B — exceptând pe cele corporative.

MACABY N'ARE MIJLOCAȘ CENTRU

A. S. Constanța a reușit la București un rezultat din cele mai bune dispunând de Macaby cu 3:1. Incontestabil că învingătorii au echipă foarte bună dar în orice caz inferioară învinșilor. Cum se explică atunci victoria obținută de constănțeni? In primul rând, învingătorii au avut șansă: au înscris primul punct iar al doilea, primit exclusiv din greșeala portarului, i-a descurajat complet.

Apoi, în tot cursul jocului lipsa unui mijlocaș centru în echipa bucureșteană.

Havaș nu este mijlocaș și nu știe să servească mingii utilizabile înaintării. Din această cauză a avut de suferit enorm.

Constănțenii au jucat admirabil și au meritat cele două puncte cari le vor folosi foarte mult în turul viitor.

GHINIONUL TURDEI

Al doilea match din Capitală dintre Turda și Prahova s'a terminat la egalitate. Bucureștenii au avut multă neșansă. Au dominat categoric aproape tot timpul dar n'au putut înscrie decât un singur punct. Prahova a egalat dintr'o lovitură de pedeapsă trasă de departe, de Dragomirescu.

UN MATCH URÂT LA BRAȘOV

Luceafărul a jucat la Brașov cu A. C. F. R. și a pierdut cu 1:0. Punctul s'a marcat în primul minut de Puiu Ștefănescu în propria poartă și până la sfârșit, nimeni nu a reușit să închege vreo reacțiune mai interesantă. Urâțenia jocului a fost în mare măsură determinată de timpul mizerabil în care s'a desfășurat matchul.

Grație celor două puncte cucerite, A.C.F.R. a reușit să se distanțeze definitiv de zona periculoasă a lanternei.

GRUPA DE NORD

TEXTILA M. V. A REALIZAT SCORUL ZILEI

La Iași, Textila M. V. a surclasat Mihai Viteazul din Chișinău cu 8:0. Gazdele au jucat admirabil fiind net superiori din toate punctele de vedere. Oaspeții sunt foarte slabi în deplasare. Actualmente Mihai Viteazul este ultima în clasament și nu mai are nici o șansă să se ridice.

SURPRIZA DE LA RADAUȚI

H. L. A. jucând pe teren propriu a reușit să dispună de D. V. A. din Galați cu 3:1.

Victoria gazdelor este oarecum surprinzătoare, dat fiind că gălățenii — clasați în locul doi — au una din cele mai bune echipe din grupă și au obținut până acum numai rezultate bune.

Săptămâna trecută au eliminat pe Gloria C.F.R. din cupa României, ceeace denotă că echipa este în formă.

Cu atât mai mult iese în evidență meritul gazdelor, a căror victorie este demnă de subliniat.

Au o echipă bună, bine pusă la punct cu care vor reuși încă rezultate foarte bune în viitor.

DERBYUL DELA CERNAUȚI

Matchul dintre Dragoș Vodă și Jahn a revenit confortabil primilor la scorul de 4:2. Raportul de goaluri nu arată exact diferența ce a existat pe teren între cele două echipe. S'a văzut tot timpul matchului superioritatea tehnică a învingătorilor. Cu tot vântul aceștia au dominat detașat și dacă n'au înscris mai mult, se datorește exclusiv apărării eroice a Jahnului.

Poate că totuși aceasta ar fi fost străpunsă mai ușor dacă jucătorii de la Dragoș Vodă ar fi înțeles că le este mai greu să înscrie cu toți adversarii masați în careu.

O VICTORIE CLARA

A obținut Sporting la Chișinău în dauna Victoriei C. F. R. din Iași.

Invingătorii au fost superiori exact cum îi arată scorul. Echipa lor este în formă perfectă, și a obținut rezultate excelente în actualul campionat.

Este clasată la locul 3 și este probabil să mai progreseze.

In schimb, ieșenii sunt în degringoladă.

SERIA VESTICA

GRUPA DE SUD

C.A.M.T. SE MENȚINE

La Timișoara C.A.M.T. a dispus categoric de Craiovan.

Timișorenii se mențin până acum în fruntea clasamentului grupei, talonați de aproape de Jiul și Rovine Griviția, dar cu un match mai puțin jucat decât ei.

Este foarte probabil ca ei să nu mai poată fi ajunși și să-și conserve astfel titlul de toamnă al clasamentului.

Craiovenii au jucat foarte slab și au fost și ineficaci, păcatul lor de totdeauna. Echipa lor slăbită considerabil în ultima vreme, a suferit câteva înfrângeri consecutive, ajungând acum în cea de-a doua jumătate a clasamentului.

O VICTORIE MUNCITA

Au obținut Vulturii la Lugoj în dauna Minerului din Lupeni.

In tot cursul matchului, foarte disputat și strâns, adversarii au fost egali în câmp. Gazdele au fost însă mai eficace în fața porții și au câștigat numai grație acestei eficacități.

BRUTALITATEA C.A.O.-ULUI

C.A.O. a jucat la Sibiu cu Șoimii de care a dispus categoric cu 4:0. Superioritatea oaspeților a fost evidentă dar nu despre aceasta vrem să discutăm aci.

In cursul jocului orădenii au fost foarte brutali.

Fără să fi fost provocați și fără să fi avut nevoe să facă uz de asemenea brutalități. Nu știm pentru ce nu-și dau acești jucători seama singuri că e în interesul lor să joace corect. Se feresc astfel pe ei înșiși de accidente. Este surprinzător lucrul din partea unor vechi și rutinați jucători ca acei al C. A. O.-ului.

UN MATCH ECHILIBRAT

A fost așa cum prevăzusem cel de la Craiova dintre Rovine Griviția și C.F.R. din Simeria.

Craiovenii au învins pe merit dar după o luptă mare. Oaspeții s'au apărat eroic și au atacat de multe ori fiind chiar foarte periculoși și au căutat să-și vândă pielea cât mai scump.

GRUPA DE NORD

UN NOU MATCH NUL AL CRIȘANEI

La Oradea Crișana a făcut un nou match nul cu Industria Sârmei din Câmpia Turzei. Gazdele au jucat bine dar conform uzului ineficace.

Oaspeții s'au comportat admirabil și au înscris un punct pe care arbitrul n'a vrut să-l recunoască.

Matchul nul obținut de Industria Sârmei la Oradea este pentru ei un quasi-succes, care vine să arate valoarea echipei antrenată de Szanislo I.

REVANȘA UNIVERSITAȚII

Studenții clujeni au reușit să-și ia revanșa asupra Olimpiei de care a dispus la Satu-Mare cu 1:0 după ce cu o săptămână înainte le cedaseră la Cluj cu 1:0.

Motive îngrijorătoare

Lipsurile materiale

au împiedecat o parte din echipele diviziei B să se prezinte în matchurile de Duminică

Faptul că Universitatea a reușit să învingă în deplasare, arată că cei din conducere au reușit în fine să pună la punct o echipă. Este de sperat că de acum înainte nu va mai capota niciodată și va reuși să-și reocupe locul în footballul nostru.

DRAWUL DELA TG.-MUREȘ

Monopol, jucând pe teren propriu cu Victoria din Carei nu a reușit decât un modest match nul. Rezultatul este surprinzător dat fiind că oaspeții sunt cea mai slabă echipă din grupă.

Probabil că gazdele și-au subestimat adversarul și aceasta i-a costat un punct.

Situația în campionatul districtual

Duminecă s'a consumat a opta etapă a campionatului districtual.

Timpul favorabil și importanța jocurilor au avut menirea să atragă din nou pe arene un public extrem de numeros.

In toate categoriile lupta s'a dus cu aceeași ardoare, fiecare echipă căutând să-și creeze o situație cât mai onorabilă în clasament.

Privind leaderii celor trei categorii, putem ușor observa că sunt tot aceiași, cu excepția categoriei I-a, seria B, unde Adesgo a ocupat locul echipei Militari.

Să revenim acum asupra jocurilor susținute în cadrul categoriei I-a.

IND. IUTEI ARE MARI PERSPECTIVE

Chiar dela începutul campionatului am remarcat o comportare excelentă a echipei Ind. Iutei.

Fiecare match se solda cu o victorie.

In prezent Ind. Iutei este leader al categoriei I-a seria B, cu șase matchuri susținute și cu 12 puncte acumulate.

Ultima victorie a obținut-o în compania echipei Socec de care a dispus cu 2-0. Jocul merită să i se dea o deosebită importanță.

Fazele spectaculoase au fost abundente și Iuta s'a afirmat net.

Viforul Dacia este echipa care merită să i se dea cea mai mare atenție.

Cu jucători tineri, din pepiniera proprie, Viforul Dacia s'a impus ca un adversar periculos și în clasament ocupă loc de cinste.

Duminecă întâlnind fosta echipă divizionară, Olympia, au învins-o cu 4-0 rezultat care oglindește perfect raportul de forțe dintre echipe.

Olympia, este în plină dezorganizare, și eșecurile sunt justificate.

Nu poate prezenta aceiași echipă în fiecare joc. Cu echipe noui Olympia nu poate să arate prea mult și nici să-și creieze o situație mai bună în clasament.

Metaloglobus este echipa de surprize. Invinge adversari tari și sunt învinși de echipe slabe.

Ultima victorie au înregistrat-o în dauna S. T. B.-ului cu scorul de 2-0. Rezultatul este real și S. T. B. a făcut tot ce a putut.

Cu o formație tânără nu putea scoate un rezultat mai bun.

Ne surprinde slaba comportare a tramvaiștilor în acest campionat, dar credem că până la urmă vor ceda lanterna pe care o dețin acum.

Surpriza zilei ne-au furnizat-o desigur, Titanii.

Monitorul Oficial nu a putut decât să se mulțumească cu o înfrângere la limită.

Dealtfel este o înfrângere trecătoare. Gloria ne-a confirmat încă odată că este o echipă completă și comportarea excelentă din acest campionat ne inspiră multă încredere.

Acum să privim clasamentul.

CLASAMENTUL CAT. I-a

Seria A

Ind. Iutei	6	6	0	0	17: 3	12
Viforul Dacia	8	5	1	2	23:11	11
M. Oficial	6	3	1	2	19:12	7
Titanii	7	3	1	3	11:11	7
Metalo Globus	7	3	1	3	10:11	7
Gloria	6	3	1	2	16:20	7
Socec	7	2	1	4	13:16	5
Olympi	5	1	1	3	10:17	3
S. E. T.	7	1	4	2	7:23	3
S. T. B.	5	1	0	4	10:12	2

A. G. E. R. ȘI LEONIDA SE AFIRMA

In seria B, primele patru echipe luptă cu șanse egale.

Militari, fostul leader, a fost detronat și Adesgo a trecut în fruntea plutonului. Cauza detronării echipei Militari se datorește matchului nul pe care l-a făcut în compania echipei Leonida.

Echipa d-lui Albu se impune cu autoritate și face parte din cele patru echipe fruntașe cu șanse egale.

A. G. E. R. este în plin progres și rezultatele ne confirmă aceasta. Etapă după etapă deschide noui orizonturi „electricienilor", cari ocupă acum al patrulea loc în clasament, la egalitate de puncte cu Leonida.

In acest sezon A. G. E. R. nu mai poate emite pretenții la locul prim, însă până la sfârșitul campionatului, nimic nu e exclus.

Vergu a obținut un draw în compania echipei A. C. S. A.

Rezultatul de 1-1 îl putem considera chiar o performanță pentru Vergu, deoarece a jucat pe terenul adversarului.

A. C. S. A. după un început promițător a pierdut treptat, treptat și acum se găsește în locul al cincilea.

Avântul Sportiv întâlnind pe Adesgo, a cedat datorită ghinionului.

Avântul Sportiv a fost superior însă neșansa a făcut să piardă.

Echipei Adesgo nu merită să-i dăm atenție până când jucătorii nu vor avea cel puțin caracter.

Locul pe care-l ocupă nu-l merită absolut de loc.

Pebe și Lupeasca nu au putut înscrie niciun goal astfel că și-au împărțit punctele.

CLASAMENTUL CATEG. I-a

Seria B

Adesgo	6	5	1	0	20: 3	11
Militari	7	5	1	1	21:10	11
Leonida	7	4	2	1	14: 7	10
A. G. E. R.	8	4	2	2	14:10	10
A.C.S.A.	8	3	1	4	29:17	7
A. S. C. A. M.	5	2	1	1	13:10	5
Vergu	6	2	1	3	13:14	5
Lupeasca	7	1	2	4	6:22	4
Pebe	7	1	1	5	8:30	3
Av. Sportiv	7	1	1	6	9:24	2

UNIVERSUL NU MAI POATE PIERDE LOCUL DE CINSTE

Din prima zi a campionatului și până în prezent categoria II-a a avut același leader în seria A. Universul, echipa care nu a cunoscut înfrângere, s'a instalat în locul de cinste și nimeni nu-l va putea detrona.

De altfel, acest „11" s'a impus ca cel mai serios adversar din categorie și despre meritele echipei este inutil să mai insistăm.

O altă echipă cu veleități este Sportul Muncitoresc, care secundează pe Universul.

Ultima sa victorie a fost asupra echipei Generala cu rezultatul de 5-1.

C.F.R.B.T. este a treia echipă cu perspective.

Jucând pe teren propriu cu Colentina, au învins cu 4-0 după un joc în care s'au arătat superiori.

Și în această categorie am avut o surpriză.

Biruința a învins Metropola.

Dar aceasta n'ar fi nimic.

Scorul de 4-1 însă ne face să credem că Biruința este în plin progres și va face parte din echipele periculoase.

Un alt rezultat neașteptat l-au înregistrat Zburătorii.

Au reușit să învingă pe Griviția cu 3-0.

Infrângerea Griviței se datorește ineficacității liniei de înaintare. Sburătorii au progresat în clasament și acum sunt în locul al patrulea.

Iată clasamentul:

CLASAMENTUL CATEG. II-A

SERIA A

Universul	8	7	1	0	33: 7	15
Sp. Muncitoresc	8	5	2	1	20: 9	12
C. F. R.-B.T.	6	5	0	1	36: 5	10
Zburătorii	7	3	1	3	16:13	7
C. Românească	8	3	1	4	22:24	7
Metropola	5	2	1	2	11:12	5
Griviția	7	1	3	3	10:14	5
Biruința	8	1	3	4	9:17	5
Colentina	7	1	2	4	10:17	4
Generala	8	1	0	7	6:55	2

In seria B leaderul rămâne tot Metalosport, care a învins cu 8-0 pe Dâmbovița.

Izbânda se afirmă din Duminică în Duminică.

In urma victoriei obținută în dauna Stăruinței, se găsește în locul al cincilea.

O echipă care merită elogii pentru frumoasa comportare este Victoria.

Invingând pe Orfeus cu 4-1, Victoria s'a clasat în locul secund.

Orfeus pierde deoarece nu prezintă niciodată aceeaș echipă. Cu o formație pestriță nu poate câștiga.

Arsenal, învingând pe Carmen cu 5-1, ocupă locul al patrulea în clasament, având sanse să progreseze.

L. P. N. a făcut un rezultat onorabil în compania echipei Ciclop. A terminat la egalitate 2-2.

Clasamentul se prezintă astfel:

CLASAMENTUL CATEG. II-a

SERIA B

Metalosport	8	7	0	1	40: 7	14
Victoria	6	5	0	1	17:10	10
Ciclop	7	4	2	1	17:10	10
Arsenal	7	5	0	2	22:13	10
Isbânda	8	4	1	3	17:11	9
Carmen	7	3	2	2	23:23	8
L. P. N.	7	1	1	5	14:23	3
Orfeus	6	1	1	4	14:25	3
Stăruința	7	1	1	5	8:19	3
Dâmbovița	7	0	0	7	4:35	0

Azi la Newcastle:

Anglia-Norvegia

iar la Edinburgh:

Țara Galilor-Scoția

In cadrul tradiționalelor întâlniri dintre maeștrii footballului și selecționatele continentale, azi la Newcastle, Anglia întâlnește Norvegia.

Invitarea Norvegiei în țara footballului, a produs o mare surpriză în cercurile footballistice.

Bunăoară, scandinavii nu fac parte din corifeii soccerului european și nici nu au izbutit să învingă Anglia.

Faptul, că ei totuși au fost preferați altor reprezentative (de pildă Elveția), se datorește unor performanțe într'adevăr excepționale, cari oarecum au fost ignorate.

In primul rând puțină lume își mai aduce aminte, că Norvegia s'a clasat la locul 3, la Olimpiada din Berlin, eliminând chiar în primul tur echipa Germaniei, care era favorita incontestabilă a turneului.

Dacă această comportare a fost considerată drept „accidentală", apoi norvegienii au desmințit această presupunere în cadrul eliminatoriilor Cupei Mondiale.

Intr'adevăr, aci Irlanda a avut o soartă identică cu aceea a Germaniei.

După ce norvegienii au dispus de irlandezi la Oslo, la Dublin au făcut 3:3, eliminând astfel Irlanda din competiție.

Norvegia însă nu s'a mulțumit cu atâta. In primul tur al campionatului mondial, deși a avut ghinionul să întâlnească pe campioana mondială Italia, nu a cedat decât cu 1:2 și aceasta după ce la situația de 1:1, bravii norvegieni marcaseră și golul victoriei — care ar fi rezultat eliminarea câștigătorului de mai târziu chiar din primul tur — și care bineînțeles nu a fost acordat de conducătorul jocului.

Recent Norvegia a câștigat „Cupa Nordică" la care participă printre altele și echipa Suediei, clasată la locul 4 (!) în „Cupa Mondială".

Am înșirat aci câteva din isprăvile naționalei continentale, care înfruntă Anglia, pentru a arăta, că deși footballul norvegian este prea puțin cunoscut și... apreciat la noi, soccerul continental va avea totuși un demn reprezentant azi la Newcastle.

Anglia — neînvinsă pe teren propriu de o echipă continentală — este favorita întâlnirii, cu atât mai mult cu cât unsprezecele britanic este în mare formă.

Recentele victorii obținute asupra „Europei", dar mai ales asupra Scoției, sunt destul de edificatoare.

Echipele vor alinia următoarele formațiuni:

ANGLIA: Woodley—Sproston, Hapgood—Willingham, Cullis, Wright — Matthews, Broome, Lawton, Dix, I. R. Smth.

NORVEGIA: Johanessen — Martinsen, Holmsen—Henriksen, Eriksen, Holmberg — O. Franzen, Kvammen, Martinsen, Isaksen, Brustad.

*

ȚARA GALLILOR — SCOȚIA

Recenta învingătoare a Angliei la Cardiff (Țara Galilor) *și recenta învinsă a Angliei la Wolverhampton* (Scoția) *se întâlnesc azi la Edinburgh.*

Prin prizma ultimelor rezultate Țara Galilor ar fi favorita întâlnirii, dar preferințele noastre merg cu Scoția.

In echipa scoțiană joacă dealtfel și trei jucători binecunoscuți la București, A. și R. Beattie și Shankley, toți dela Preston North End.

Vor juca următoarele formațiuni:

ȚARA GALLILOR: John-Whatley, Hughes - Green, T. G. Jones, Richards - Hopkins, Leslie Jones, Astley, Bryn Jones, Cumner.

SCOȚIA: Brown - Shanson, Andrew Beattie - Shankly, Miller, Baxter - Delaney, Walker, Mc Culloch, Robert Beattie, Gillick.

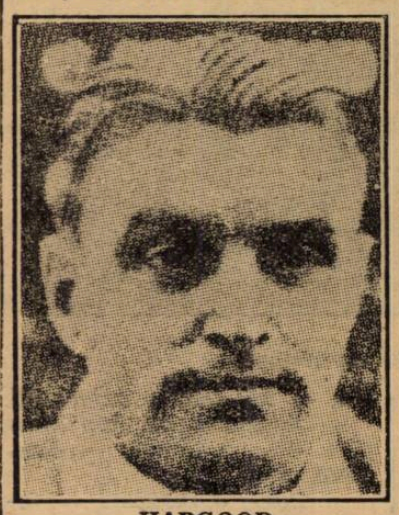

HAPGOOD

4.21.81

este numărul de telefon al redacției ziarului nostru

Sport școlar

CAMPIONATELE LICEULUI COMERCIAL DE BĂIEȚI DIN BRĂILA

Clasa VIII-a — Clasa V-a 4—2 (1—1)

Jocul s'a desfășurat pe terenul Regele Carol II, Monument.

Joc frumos.

Au marcat: Zamfir și Găgeanu pentru clasa V-a, Smilovici (2), Iáver și Gâscă, pentru clasa VIII-a.

S'au remarcat dela clasa VIII-a: Bălănică, Manole, Dumitriu, iar dela clasa V-a: Sulimovici, Zamfir și Popescu.

FORMAȚIILE

CLASA VIII-a: Stăncescu, Voinescu, Dimitriu, Bălănică, Cerchia, Manole, Dimache, Iaver, Danielescu, Smilovici și Gâscă.

CLASA V-a: Sulimovici, Iliescu, Turcu, Vrânceanu, Pantelimon, Călinescu, Cristea, Găgeanu, Teodorescu, Zamfir, Popescu.

Clasa VII-a sdrobește clasa VI-a cu 7—1 (5—1)

Joc frumos din partea clasei a VII-a și o replică nu tocmai reușită a clasei a VI-a.

Au marcat: pentru clasa VI-a Gheorghiu Nic. și pentru clasa VII-a Roca (3), Mândroiu (2) Constantinescu C-tin și Nicolae Ionel.

Cel mai bun din 22 a fost Neculescu dela clasa VII-a.

Dela clasa VII-a Roca, Mândroiu, Mironovici, Novodny, Săndulescu și Nicolae.

Dela clasa VI-a Vasilescu, Zlate și Gheorghiu.

Echipele au aliniat formațiile:

CLASA VI-a: Manea, Vasilescu, Stein, Zăvoiu, Gheorghiu I. Niculescu, Seitan, Iordache, Gheorghiu N., Sperman și Zlate.

CLASA VII-a: Mironovici (cărbunaru), Novodny, Săndulescu, Negulescu, Constantinescu, Popescu, Ionescu G., Roca, Nicolae, Israel și Mândroiu.

LICEUL „A. VLAICU" (Orăștie) — LICEUL COMERCIAL (Hațeg) 2—1 (1—1)

Duminică 7 Noembrie a. c., pe terenul de foot-bali din Hațeg, s'a desfășurat matchul interșcolar, între echipa Liceului „Aurel Vlaicu" și Liceul „Comercial" Hațeg.

Echipele se prezintă în următoarele formații:

LIC. „A. VLAICU": Jantea, Gârbea O., Nagy I, Moga, Rusu M., Morar M., Totoiu A., Popa T., Buda D., Nagy I și Gal. E.

LIC. „COMERCIAL": Herban, Neagovici, Voina, Rethy, Cristin, Florincași, Rădoiu, Zaicec și Filofi.

Matchul a fost arbitrat de d. Fleșeriu.

Punctele au fost marcate de Naghy I (2) pentru învingători și Rădoiu pentru învinși.

Cupa României,

odată cu intrarea în luptă a grupărilor divizionare A, începe să câștige în interes

Toamna aceasta n'a cunoscut încă luptele pasionante și mult mai dramatice decât cele de campionat, ale Cupei României.

Din cauza unor dificultăți materiale, ediția din acest an a competiției eliminatorii și „democratice" n'a atras prea multe echipe districtuale, deși în anul trecut câteva reprezentante ale categoriilor inferioare au ajuns eroic și frumos până în fazele finale.

Acestui fapt se datorește lipsa de interes cu care au fost urmărite etapele de până acum ale Cupei.

Desigur au fost și până acum matchuri care au atras public sau care au devenit interesante după consumare, din cauza rezultatelor neprevăzute.

Acum însă, când intră în luptă toate cele douăsprezece reprezentante ale primei categorii, aspectul Cupei se schimbă și-și însușește o însemnătate egală cu aceea a campionatului.

REEDITARI...

Fără 'ndoială ciocnirile cele mai puternice, din cele mai însemnate și atractioase, se vor produce între echipele divizionare.

Mai cu seamă ies în evidență partidele: Venus-Juventus, Rapid-Ripensia și Amefa-Tricolor C. F. P. V.

Toate aceste matchuri au caracterul de revanșă imediată, deoarece edițiile lor din campionat n'au putut convinge pe învinși de superioritatea învingătorilor.

RAPID POATE DESMINȚI REZULTATUL DELA TIMIȘOARA

Jucând acasă, Rapid are prilejul să arate că are dreptate când socotește că rezultatul de Dumineca trecută n'a fost just.

Dealtfel bucureștenii n'au fost învinși decât la limită și încă în condițiuni care le daseră dreptul la apel.

Pretențiile lor mai sunt susținute și de o tradiție puternică și nedesmințită care au transformat Rapidul într'o echipă cu joc specific de cupă, calitate care-i lipsește aproape total Ripensiei, echipă tehnică și rutinată, care știe să piardă frumos când este depășită prin ardoarea și avântul unor adversari prea ambițioși.

VENUS VA REABILITA PE JUVENTUS

Afirmația de mai sus nu este câtuș de puțin paradoxală și nici nu vrea să anticipeze vreun rezultat.

Este însă știut că partidele dintre Venus și Juventus au fost totdeauna prilej de football frumos, de bună calitate.

Jocul deschis și amplu al leaderilor a permis totdeauna adversarilor un joc spectaculos așa cum am văzut acum două Dumineci pe Carpați făcând o partidă pe care n'au mai reușit s'o refediteze după o săptămână.

Ne mai amintim că întâlnirea Venus-Juventus din această toamnă a fost cea mai frumoasă partidă de football a anului și ne închipuim că reeditarea ei în cupă va fi la fel.

Iată dece socotim că Venus va da prilej Juventusului să facă joc frumos, deci să se reabiliteze după jocul pierdut în fața Carpaților în condițiunile bine știute.

VA CAȘTIGA AMEFA ȘI IN CUPA?

La Arad, Amefa se va întâlni cu Tricolor C. F. P. V. Matchul s'a mai jucat odată pentru campionat la Ploești, când tricolorii, în formă slabă, au pierdut.

De data aceasta se vor întâlni două echipe în formă, chiar dacă ambele au fost învinse de justețe Dumineca trecută.

Deși joacă acasă, Amefa nu este favorită, adică nu are șanse prea sigure, dat fiind că ploeștenii au un joc asemănător cu cei dela Arad.

DIVIZIA B IN REPETIȚIE

Pe lângă matchurile dintre divizionarele A, se profilează cu deosebit interes și unele matchuri dintre reprezentativele categoriei secunde, dar cu mai multă amploare, deoarece se întâlnesc echipe din serii diferite. Astfel vom vedea deosebirea de standard dintre regiuni la întâlniri ca Franco Româno-Stăruința, Luceafărul-S. G. Sibiu, sau Olimpia C. F. R.- C. A. M. T.

CRIȘANA SE INTALNEȘTE CU O FOSTA TOVARĂȘE

O nuanță aparte, oarecum înduioșătoare, are întâlnirea de la Oradea dintre Crișana și Chinezul.

Echipa arădeană, cu un trecut atât de frumos în footballul românesc, are din nou ocazie să-și măsoare puterile cu o fostă colegă de categorie și, indiferent de rezultat, suntem siguri că jocul dela Oradea va reaminti spectatorilor vremurile de glorie ale grănicerilor dela Vest.

TOTUȘ, REGRETE...

Cu toată frumusețea întâlnirilor, ediția de Dumineca viitoare a Cupei României ne ocazionează și unele regrete.

In mod sigur vor fi nevoite să părăsească întrecerea cel puțin trei grupări din prima divizie, slăbind astfel interesul partidelor din primăvară.

V. P.

Shooturi și bare

● *PENTRU fondul jubilar al federației engleze Arsenal și Tottenbam, Hotspur au donat 3.075 de lire sterline (peste 3 milioane lei).*

Mulțumită acestei noui donațiuni fondul jubilar s'a ridicat la suma de 36.000 lire sterline.

● *SPROSTON, fundașul echipei Angliei, părăsește grupărea sa (Tottenbam Hotspur) și va juca la Manchester United.*

E interesant că Sproston a fost transferat acum cinci luni la Tottenbam Hotspur, care plătise 8.000 de lire sterline, grupării Leeds United.

● *MATCHUL internațional dintre Elveția și Portugalia, care s'a jucat Duminică la Lausanne, a revenit gazdelor cu 1:0 (0:0). Partida a fost condusă de d. Capdeville (Franța).*

● *PUC și SWOBODA, cunoscuții internaționali cehi, cari activau la Slavia, au primit deslegare dela gruparea lor și vor juca la Kosice.*

● *ARSENAL, va juca tradiționalul său match cu R. C. Paris, la 27 Noembrie, pe stadionul Parc des Princes.*

● *MUENZENBERG, fundașul bine cunoscut al naționalei germane a fost eliminat din joc, cu ocazia întâlnirei Allemania Aachen-Vf. L. Köln, iar federația germană l'a suspendat până la 31 Decembrie 1938.*

● *OTOPENI-BANEASA 3:2 (2:1).*

Otopenii aliniază formația: Iliescu, Oancea P., Merișescu G, Șerban V., Georgică, Iancu Gh., Dobre E., Iancu M., Pezeleu Gh., Popescu Gh., Petrescu Gh.

Dela învingători s'au distins: Georgică, Merișescu, Dobre, Pezeleu și Iancu, iar dela învinși: Georgescu și Damaskin.

Convocări

● *Gruparea „Principele Nicolae" convoacă pentru Joi 10 Nov. ora 20, toți membrii, — foști și actuali, — la ședința săptămânală, la ordinea de zi fiind importante chestiuni în interesul binelui mers al grupării.*

*

Din partea d-lui Vasile Teulea, din gruparea „Aquila Marathon", primim următoarele:

Duminică în 20 Noembrie, ora 10 a. m. sunt convocați toți membrii vechi ai fostului club „Aquila", astăzi „Aquila Marathon", la adunarea generală ce va avea loc în cal. Griviței 55 (restaurantul Cantili) la care adunare va lua parte și un delegat al F. R. S. C.-eului.

Chestiuni la ordinea zilei:

1) Darea gestiunei vechiului comitet.

2) Alegerea unui nou comitet.

3) Reorganizarea clubului.

Secretar,
(ss) *Vasile Teulea*

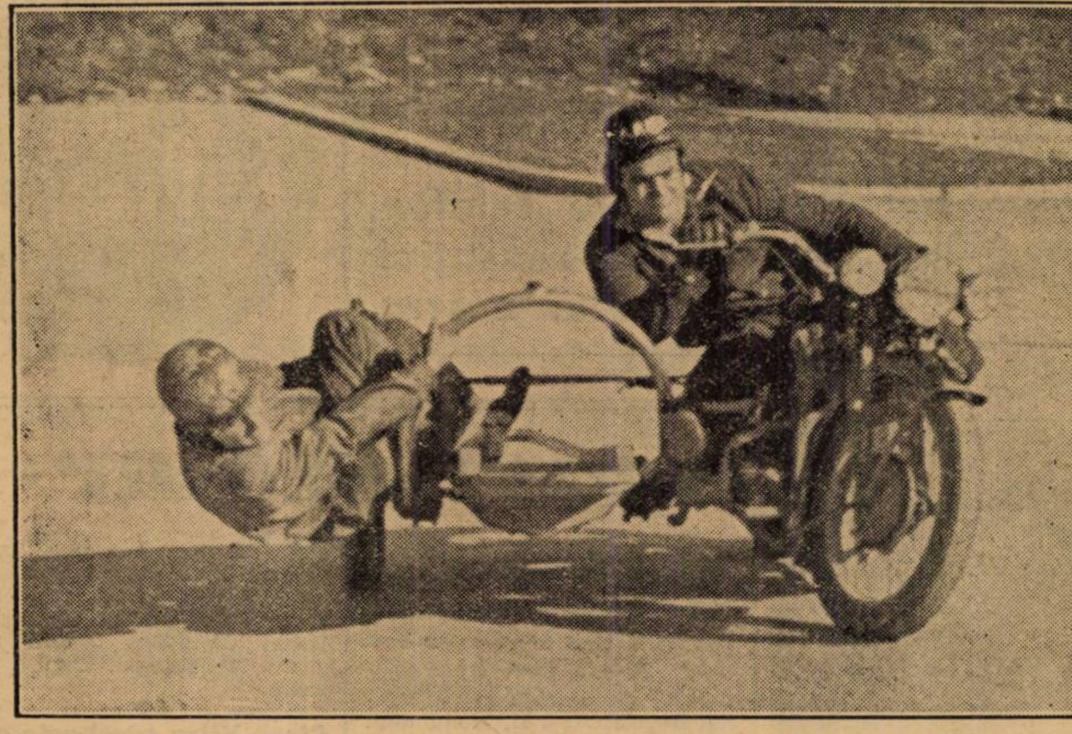

Lazăr Georgescu și partenerul său, în luptă cu virajul

„Circuitul Metropola"

a văzut pe Nicolae Ionescu-Cristea realizând cel mai bun timp al zilei

Dan Tătușeșcu, Ion Popa Ion Salaru, Vasile Petrescu, Otto Pfennings și Lazăr Georgescu s'au remarcat

Noembrie nu este numai luna premergătoare iernii, luna cu zile ploioase, cu ceață și noroi pe străzi mâhnite, cu arbori despuiați

Noembrie s'a schimbat.

Se pare că a renunțat la aspectul jalnic, leit-motivul de inspirație pentru junii pletoși și cu lavaliere, cu versuri în care picură ultimele frunze ruginite din copacii sgribuliți, cu despărțiri

DAN TATUȘESCU

lacrimogene, picuri de ploaie izbind în geamul camerii, reci sau cu o fărâmă de foc, a aceluia care se inspiră, — căutând zadarnic o rimă cuvântului toamnă și neaflând decât: doamnă.

Căci toamna nu rimează, din nenorocire, decât cu doamna. Deși, în fond, și la drept vorbind nu-i nicio afinitate între una și alta, simpla potrivire de litere nefiind, firește, decât... o coincidență.

Insă revenind la Noembrie, e cert că și-a schimbat năravul. Și și l-a schimbat bine de tot.

Dovada.

Eri dimineață la cursa „Metropolei" când vremea s'a arătat foarte binevoitoare, prin razele unui soare care se cam întrecuse cu gluma, ca o completare fericită la o zi cu sport mult și frumos într'o regie bună.

Și în adevăr, eri motociclismul a înscris în actualul calendar o zi de toată frumusețea. Traseul — o inovație, — deși foarte dificil pe alocuri, a prilejuit lupte în care n'au lipsit faze de adevărată măestrie a virajelor, de artă, s'ar putea spune.

Asta dovedește că atunci când vrei, când te interesezi, când cauți, găsești, poți, afli

Acesta este exemplul oferit eri de organizatori și de cei care au contribuit la reușita zilei.

In parcul cu cochete vile, liniștit și cu străzi asfaltate pe care nu se aud în alte zile decât fâșâitul cauciucurilor mașinilor particulare, și sbenguiala copiilor cu „Freulein", au uruit eri dimineață, aproape din zori, sumedenie de motoare.

Guvernantele și-au strâns grijulii copiii depe străzi, și și-au închis toți „foxterierii", „spitz-ii", „bull-dogii" și „seterii", — obligându-i la... repaus.

Cordoane de jandarmi au marcat limitele terenului „tabou".

Firește însă că numai pentru cei care n'aveau invitații sau nu-și luau bilet pe anemica sumă de un pol.

Nu s'ar putea spune că a fost potop de lume. Nu. Dar câteva mii tot au fost, asigurând succesul.

Ca de obiceiu, sunt prezenți toți pasionații sporturilor mecanice: automobilism, motociclism și ciclism.

N'au lipsit nici urmașele Evei.

Funcționarele și funcționarii „U. C. B."-ului și Soc. de „Gaz și Electricitate" sunt în păr. Nu lipsesc nici lucrătorii, șoferii, cititorii de contoare, mecanicii dela uzină și... portarii.

Sunt două tabere bine distincte.

Funcționarii țin, firește, cu Cristea, care e la „Contabilitatea abonaților".

Cineva spunea că și abonații simpatizau cu el: nu de alta, dar să-i mai... amâne cu chitanțele. Deh, vremuri grele, etc., etc.

Cristea își plimbă cu emfază nasul cârn și părul, ca o claie, drapând o frunte mare sub care doi ochi mici, jucau voioși

— Frumos băiat Nicu Cristea, — constată o oxigenată.

— Seamănă cu Pop Marțian, dela Național; — completă alta.

— Dar... e însurat! — informă o a treia, retezându-le oarecum elanul...

. . . .

Popa, morocănos, ca un motan la gura sobei, taciturn și mormăind ceva, când răspundea întrebărilor, e înconjurat de șoferi, mecanici, lucrători.

E vedeta lor.

Popa e grav. Cristea deschis, vesel. Afișează o dispoziție care anticipează victoria.

Partizanii lui Popa se uită pieziș la cei ai lui Cristea.

In mod tacit, s'a declarat răsboi de simpatie între „democrația" și... „aristocrația" „ucebiștilor" și „găzarilor" (a se înțelege: gaz și electricitate).

. . . .

D. Aslan par'că are arcuri. E încântat de succes și par'c'ar vrea să sboare. Nu-i vorbă, numai fizicește e pe pământ...

Plimbându-se cu mâinile în buzunare, zâmbitor ca o... divă de revistă, proaspăt ras, bine pudrat, întâlnindu-se cu un cunoscut și acesta întinzându-i mâna, d. Aslan îi răspunde:

— Te rog să mă ierți, dar nu știu unde mi-am lăsat mâinile.

In fine, un uruit, ca și când o escadră ar fi decolat și prima probă a început.

Dan Totușescu conduce dela un capăt până la celălalt. In urma lui, un veritabil „cock-tail" concurenții schimbându-și încontinuu locurile între ei iar mustăciosul Nae Dumitrache închee fazele cu o... fotogenică căzătură, fără urmări.

La categoria așilor lipsește Niculici. Și-a spart motorul în dimineața cursei, cu prilejul unui tur de recunoaștere.

— Și mai spunea cineva că Nae (Niculici) n'are... noroc, — observă mucalit un spectator.

Totuși cursa așilor nu-și pierde prea mult din valoare.

Duelul Cristea-Popa pasionează.

Când unul, când altul conduce.

Cristea e excelent pe viraje.

Se șterge pe lângă borduri, înclinând „mașina" cu eleganță și fără să uite... fotogenia, în timp ce Popa, bosumflat, e mai bun pe liniile drepte și oarecum brutal, nesigur pe viraje.

După jumătatea cursei, Cristea presându-l dela spate pe Popa acesta găsește că e mai ușor s'o ia razna peste bordură, prin parcelare, decât să se mai muncească cu afurisitele alea de viraje, ca un labirint; atât de dificile pentru concurenți dar atât de savurate de noi, ăștia care stăteam pe margine și priveam.

Motocicletele cu atașe, au constituit partea amuzantă a zilei.

Echipajul Porojan plăcându-i să se cam urce pe trotoar a realizat câteva „figuri străine" de... toată frumusețea și teribil de distractive.

(Nu-i vorbă, că puteau să se sfârșească mai grav decât cu hohote de râs și aplauze, dar, bine că n'a fost altfel).

Tot așa și grăsunul Nea Lăzărică (Georgescu) a ținut să dovedească celor care au „tăiat" străzile că, pe alocuri, n'au prea calculat bine și n'au ținut seama de virtutea inerției cu care vor intra în viraje, cândva, motocicliștii cu ataș...

(N. R. Condamnabilă lipsă de previziune din partea inginerilor care au parcelat. Nu este așa, Nea Lăzărică?).

In schimb, Otto Pfenings n'a găsit nici un „defect", el făcând o frumoasă demonstrație și difuzând o interesantă gamă de posibilități în acest gen de curse.

Când celulele stomacale începuseră să facă oarecare ravagii, cerându-și cotidiana „retribuție", reuniunea a luat sfârșit, lumea părăsind terenul, mulțumită și discutând asupra interesantei inovații a „Metropolei".

Final: — Asta e cursă de viitor dom'le, constată un pasionat.

— Eu am să-mi cumpăr o vilă aci, în parc, hotărî un motociclist (al cărui nume nu-l spunem, din binecuvântate motive) clasat cam pela coadă.

— Dece? se interesă un coleg.

— Ca să încep antrenamentul, depe acum în vederea ediției cursei dela anul.

EMIL IENCEC

CUM AU DECURS ALERGARILE

CATEGORIA SPORT

S'au aliniat la start, nouă dintre cei 13 concurenți înscriși. Brașovenii absentează. Au întârziat să ia... startul din Brașov.

In schimb, d. și d-na Closs apar la momentul oportun, reprezentând cum se cuvine, Moto clubul din Brașov.

Start.

Și cursa începe.

Cei nouă oameni se precipită cu înverșunare. Fiecare vrea să ia conducerea. Dan Tatușescu este mai prompt și primul tur se încheie sub conducerea sa. Salaru, Connerth, Petrescu, Gheorghiu, etc., sunt în subordine.

Situația nu se menține decât un tur. Radu Tatușescu dispare și ordinea rămâne: Dan Tatușescu, Salaru, Petrescu, Connerth, Dumitrache, Richter, Gheorghiu, Moscoianu.

In turul următor, situația se menține și ordinea nu se schimbă până în turul al patrulea, când Richter trece înaintea lui Dumitrache.

In turul al cincilea, Salaru se apropie de leader și Richter distanțează pe Dumitrache.

Un defect neașteptat, împiedică pa Salaru să-și susțină efortul și Dan Tatușescu scapă în câștigător sigur.

Ultimile tururi nu aduc decât schimbări nesemnificative și Dan Tatușescu repurtează o victorie concludentă, urmat fiind de Ion Șalaru, a cărui alergare trebue menționată.

Ocupând locul al treilea, Vasile Petrescu s'a comportat mai presus de orice așteptări. Este un alergător căruia i se pot întrezări apropiate victorii.

Connerth, Dumitrache, Gheorghiu și Richter au completat lotul clasaților.

La startul probei câștigată de Dan Tatușescu s'a aliniat:

Ion Salaru (A. R. M. A.), Rudge.

Dumitru Gheorghiu (Metropola), Ariel.

Dan Tatușescu (A. R. M. A.), B. M. W.

Ștefan Moscoianu (A. R. M. A.), P. I. S.

Radu Tatușescu (A. R. M. A.), B. M. W.

Willy Richter (A. R. M. A.), Norton.

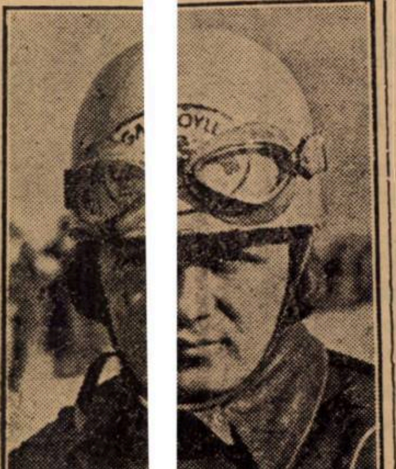

N. IONESCU-CRISTEA

Vasile Petrescu (A. R. M. A.), T. W. N.

Oswald Connerth (A. R. M. A.), D. K. W.

Nicolae Dumitrache (Metropola), Sarolea.

O LUPTĂ PE VIAȚA ȘI PE MOARTE

Deși nu s'a întrunit la start decât cinci concurenți, dintre cari Lazăr Georgescu a abandonat — defect de carburație — după primul tur, alergarea rezervată motocicletelor de curse a însemnat un spectacol palpitant.

ION SALARU

După cum se vede, timp de zece tururi, lupta între Ionescu Cristea și Ion Popa a fost nedecisă, acesta din urmă greșește un viraj și permite adversarului său, care mersese fără cusur, să scape în câștigător sigur.

Pasionantul duel dintre protagoniștii acestei curse a fost foarte gustat de numerosul public spectator și nu se poate spune că victoria nu a revenit omului cel mai bine pregătit în momentul alergării.

Ionescu-Cristea nu s'a grăbit și a cules, astfel, roadele uneia dintre cele mai frumoase victorii din carieră.

CONCURENȚII

La startul acestei probe atât de viu disputată, s'au aliniat:

N. Ionescu-Cristea (Metropola), Norton.

Ion Popa (Metropola), Norton.

Eugen Petcovici (A. R. M. A.), D.K.W.

Dan Tatușescu (A. R. M. A.), B.M.W.

Lazăr Georgescu (M. C. R.), N.S.U.

OTTO PFENNINGS SE CONFIRMA

In proba motocicletelor cu ataș, Otto Pfennings a făcut vid. A câștigat cu autoritate, învingând elemente de necontestată valoare.

Lazăr Georgescu și Teodor Porojan, separați printr'un interval minim, s'au clasat în ordine.

REZULTATE TECHNICE

Motociclete sport

1. DAN TATUȘESCU (B.M.W.) 15 km. în 13 min. 27 sec., cu o iuțeală mijlocie de 65 km. 128 pe oră.

2. Ion Salaru (Rudge) în 13 min. 41 sec.

3. Vasile Petrescu (T. W. N.), 14 min. 15 sec.

4. Oswald Connerth (D.K.W.), 24 min. 19 sec.

5. Nicolae Dumitrache (Sarolea).

6. Dumitru Gheorghiu (Ariel).

7. Willy Richter (Norton).

MOTOCICLETE CURSE

1. NICOLAE IONESCU-CRISTEA (Norton) 22 km. 500 în 18 min. 19 s., cu o iuțeală mijlocie de 73 km. 692 pe oră.

2. Ion Popa (Norton), în 19 min. 12 sec.

3. Dan Tatușescu (B. M. W.) în 20 min. 23 sec.

4. Eugen Petcovici (D. K. W.).

MOTOCICLETE CU ATAȘ

1. OTTO PFENNINGS (Zundapp), 3 km. în 2 min. 55 sec., cu o iuțeală mijlocie de 63 km. 844 pe oră.

2. Lazăr Georgescu (N. S. U.) în 3 min. 12 sec. 1/5.

3. Teodor Porojan (A. J. S.) în 3 min. 13 sec.

UN MATCH

Considerând că înfrângerea suferită din partea lui Lazăr Georgescu nu este valabilă, Teodor Porojan și-a provocat învingătorul.

S'a disputat deci, ca o completare, un match de atașuri, pe două tururi.

A câștigat Lazăr Georgescu care, deși plecase prost, conducea după primul tur.

In cel de al treilea tur, Porojan, angajându-se prea puternic în viraj, s'a răsturnat și Georgescu, fără să insiste, a câștigat în 3 min. 15 sec. 2.

IMPARȚIREA PREMIILOR

Seara, la Restaurantul presei, a avut loc, într'o animație excepțională, împărțirea premiilor câștigătorilor probelor.

Plecarea în categoria motocicletelor de curse

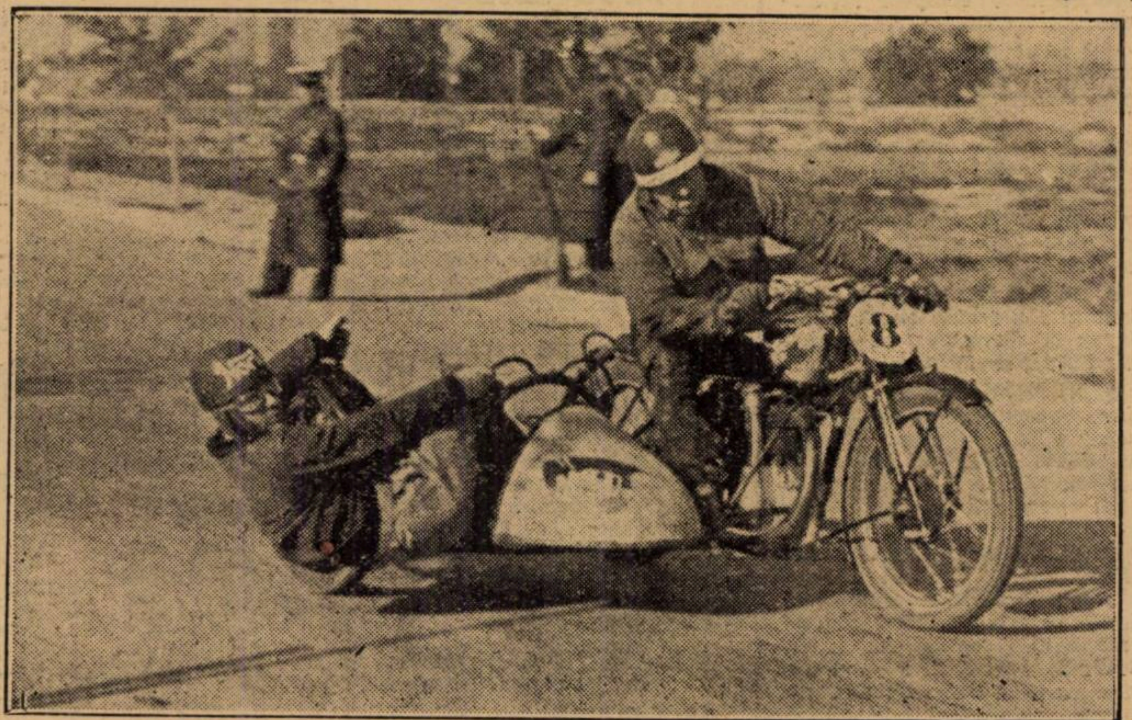

Otto Pfennings câștigătorul probei motocicletelor cu ataș, în viraj

Regulamentul concursului motociclist „Curierul de război" 1938

Moto Club Român organizează pentru a treia oară, în ziua de 20 Noembrie 1938, concursul motociclist, denumit „Curierul de Răsboi", pentru a învedera odată mai mult, rostul societății și folosul ce aduce armatei conform statutelor sale, la art. 2, alin. c) și anume:

„SCOPURILE SOCIETATII SUNT:

a) Desvoltarea motociclismului și răspândirea lui ca mijloc practic de locomoțiune;

b) Organizări de excursiuni, concursuri, curse și competițiuni sportive;

c) Reunirea foștilor motocicliști militari și antrenarea lor în vederea apărării țării, precum și pregătirea noilor contingente de motocicliști, necesari serviciilor armatei.

PARTICIPANȚI, INSCRIERI, TAXE

Concursul este deschis tuturor motocicliștilor și anume:

a) Motocicliștilor militari aflați în cadrele active ale armatei;

b) Motocicliștilor aflați înscriși în unul din cluburile motocicliste, afiliate la F. R. M.

Motocicletele cu sidecar sunt admise la înscriere purtând în barcă în loc de pasager un lest de 50 kgr. (cincizeci).

Inscrierea doritorilor a participa la concurs se va face la sediul M. C. R. în Str. Apolodor No. 2 în fiecare zi între orele 9—12 și 4—7 seara, unde se va completa buletinul formular de înscriere, până în ziua de 18 Noembrie a. c., după care dată nu se mai primește nici o înscriere.

Taxa de înscriere este de lei 100 (una sută) fiind obligatorie numai pentru concurenții prevăzuți în aliniatul *b)* de sub *art. 2* de mai sus; cei de sub aliniatul *a)* sunt dispensați de taxa de înscriere, dacă înscrierea lor se va face prin corpul de trupă din care fac parte.

Nicolae Ionescu-Cristea, conduce înaintea lui Ion Popa

Concurenților care vor lua startul, li se va restitui taxa depusă, la terminarea cursei.

CONDIȚIUNILE CONCURSULUI

Concursul este o probă de pură viteză, pe drumuri variate, care se va desfășura pe un circuit de 50—70 km.

Alegerea drumului este lăsată la libertatea fiecărui concurent în parte, având însă obligația de a atinge, în ordinea impusă, trei puncte unde i se va face viza de comisarul de parcurs pe carnetul de bord.

Punctele obligatorii de atins se vor face cunoscut fiecărui concurent cu 15 minute înainte de plecarea în cursă; iar din acel moment va face orientarea pe harta topografică ce i se pune la dispoziție în acest scop.

Plecarea concurenților se va face individual și va avea loc, la interval de 5 minute între unul și altul, cu motorul stins.

Rânduirea plecărei lor, se va stabili prin tragerea la sorți, înaintea plecărei primului concurent. Fiecare mașină va purta pe furca din față tăblița cu numărul de ordine respectiv.

Ajutor străin, atât la pornire cât și pe tot timpul traectului nu este permis; atât controalele oficiale cât și cele secrete, au îndatorirea de a nota pe foaia de raport Nr. mașinilor cari au fost văzute primind ajutor străin, locul și ora exactă.

Fiecare notare, de întrebuințarea ajutorului străin, pune în sarcina concurentului câte un punct de penalizare; aceste puncte vor fi luate în considerare la clasificare.

Lipsa depe carnetul de bord — a vizei unui control, atrage după sine penalizarea concurentului cu 2 (două puncte de pedeapsă.

CLASIFICARE, PREMII, MEDALII

Concurentul care va acoperi traseul în timpul cel mai scurt și nu va fi penalizat cu nici un punct de pedeapsă, va fi clasificat I-iul și denumit: „CURIERUL DE RASBOI" 1938, — primind ca premiu, o cupă definitivă cu această inscripție și un cauciuc „Continental".

Toți ceilalți concurenți, cari luând startul, vor sosi la punctul finish, în timp de 90 minute, vor primi câte o plachetă în bronz cu aceiași inscripție.

In afară de aceasta, se institue un premiu challenge perpetuu „NICUȘOR JILESCU", care constă dintr'o statuetă de bronz și care se atribue Curierului de Răsboi.

Pe soclul statuetei, se vor grava numele câștigătorilor cu arătarea anului.

Statueta rămâne în păstrarea corpului de trupă sau clubului din

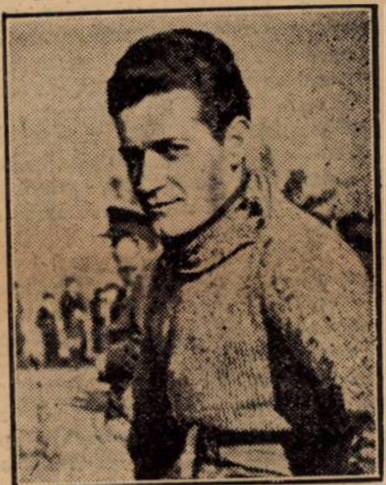

VASILE PETRESCU

care face parte câștigătorul.

Cel de al doilea clasat va primi un ceasornic de argint.

Cel de al treilea clasat va primi un port-țigaret și una cameră de motocicletă;

Cei de al patrulea clasat va primi un ceas nichel crom cu lanț;

Cel de al cincilea clasat va primi una cameră de motocicletă și un briceag Continental.

DISPOZIȚIUNI FINALE

Concurenții înscriși a lua parte la acest concurs, se vor afla în ziua de 20 Noembrie 1938, ora 7,30 pe Velodromul din Șoseaua Ștefan cel Mare de unde vor lua startul, unde are loc și finishul concursului și unde se vor face clasificarea și distribuirea premiilor, la o masă colegială.

In ce privește echipamentul mașinilor și al conducătorilor, comitetul nu face nici o restricțiune de nici un fel, el fiind lăsat la alegerea fiecărui motociclist.

Fiecare concurent va primi, în schimb la pornire câte un port-hartă cu harta topografică a regiunei respective: 100.000 și câte o carabină, care formează armamentul curierilor motocicliști în timp de război și care va fi purtată în bandulieră.

Eventualele contestații se vor depune numai înscris — comisarului juriului — în termen de 30 minute dela închiderea concursului, odată cu taxa de lei 200 (două sute), care va fi restituită concurentului numai în caz când se va stabili că contestația este justificată și concurentul care a depus-o a avut dreptate.

ERI LA BANEASA-TRAP

Grajdul Benckendorff a câștigat trei curse

Excelenta performanță a iepei Little Orphan. Jopa Hanover a câștigat premiul Aristocrat. Amilkar a bătut recordul român. Adda Worthy în mare progres. Numeroase ameliorări de recorduri

Reuniunea de eri dela Băneasa-Trap a prezentat un pronunțat interes. Grație acestui lucru, precum și timpului minunat, asistența a fost foarte numeroasă. Incintele cochetului hipodrom erau înțesate de public.

Sub toate raporturile întrunirea a fost peste așteptări.

Triplul succes al grajdului Benckendorff

Evenimentul zilei l-a format tripla victorie a grajdului Benckendorff.

Pentru cea mai importantă formațiune din țară au câștigat Little Orphan, Joppa Hanover și Winsome Josedale.

Dintre aceste succese, cel mai revelatoriu este desigur acel: repurtat de Little Orphan. Victoria iepei americane era previzibilă. Condițiunile în cari a câștigat însă sunt cea mai eclatantă dovadă de calitățile sorei lui Muscletone. Greșind, ea a fost prinsă de Amilkar, iar caii din față s'au detașat cu mult. Totuș până la urmă a repurtat o victorie ușoară.

Pe ultimul kilometru a avut o alură de mare campioană. Credem că nu ne înșelăm afirmând că este cea mai valoroasă trăpașă pe care a avut-o România.

Impresia noastră ar fi că este mai bună chiar decât Joppa Hanover și că la anul ar putea fi încercată cu succes și în curse internaționale.

Referitor la Joppa Hanover, alte caracterizări elogioase.

Cu toate că a suportat un sever handicap față de elemente cari știu să meargă, a repurtat o biruință mai ușoară decât arată intervalul dela sosire. Ceeace a impresionat îndeosebi este impetuosul ei sfârșit de cursă.

La finisch semăna cu o mașină.

A treia câștigătoare a grajdului Benckendorff, Winsome Josedale, a repurtat o victorie ușoară. Este mult mai bună decât o arată recordul.

AMILKAR A BATUT RECORDUL ROMAN

O ispravă deosebit de merituoasă este aceia realizată de Amilkar.

Armăsarul grajd. Sterea, în premiul Sfinții Mihail și Gavril, parcurgând kilometrul în 1.21,7, a bătut recordul român în cursă fugită.

PLOAE DE RECORDURI

Nu-i vorbă, eri a fost o adevărată zi de recorduri. Nouă trăpași și-au corectat recordurile carierei. Intre aceștia se află și Ghid cu 1.25,9. Astfel vechiul record al trăpașilor români de trei ani deținut de Haron a fost doborît.

GENERAL WORTHY, VIZIRU, ADDA WORTHY ȘI DIADIA LUL, IN MARE FORMA

Vom mai consemna dublul succes al grajdului Frank, care a câștigat cu Adda Worty și General Worthy. Prima a trebuit să sacrifice câteva bune secunde pentru a obține victoriaa în premiul Tosca. Fiica lui Volo Worthy a marcat 1.31,4. Inseamnă deci că dispune de multe posibilități. General Worthy a arătat o valoare apropiată celeia maxime.

Viziru mult transformat de Fischer a fugit ca în zilele lui bune, iar pe Diadia Lul, merituosul conducător Dobrescu l-a prezentat într'o condiție care îi face cinste.

Ar mai fi de adăogat și surpriza furnizată de Kalifa. Conștiinciosul Gaidaev a reușit să-l repună pe picioare.

Desigur un merit indiscutabil.

EXCELENTA PERFORMANȚA A LUI CERCASOV

Expres am lăsat la urmă succesul lui Cercasov.

Virtuosul profesionist a condus cu o rară măestrie pe Little Orphan, Joppa Hanover și Winsome Josedale. Forma în care își aleargă pensionarii acest talent, ne scutește de alte comentarii.

Este o desfătare pentru ochi să privești un cal condus și antrenat de Cercasov, un conducător care poate rivaliza cu succes cu cei mai buni de pe Continent.

Rezultatul și descrierea alergărilor

Premiul CAVARADOSSI — Condiție
(14,02) 9000, 2300, 1000, 700 lei

1	**Winsome Jos.**	2200	3.17	1.29⁵	Cerkasoff	10	12
2	**Tutun**	2180	18	30⁸	Slobozenco	81	44
3	**Luntraș**	2180	21⁰	32⁶	Tassopol	149	108
4	**Coconaș**	2240	24⁴	32⁰	Ficher	303	198
	Dolly Worthy	2200	24⁶	33	Corol	233	148

Winsome Josedale (Main Mc. Elmyn—Dotty's Senator), aparține **Contesei E. Benckendorff.**

Cota: Trib. 10; 10, 10; Pel. 12; 12, 13 lei.

Luntraș conduce urmat de Winsome Josedale și Tutun până la a doua trecere, pe partea opusă tribunei, unde Winsome Josedale, în urma unui galop al lui Fruntaș, ia cursa pe cont propriu, urmată de Tutun și Luntraș.

Ordinea se menține neschimbată până la sosire. Pentru locul al patrulea, Coconaș a bătut de puțin pe Dolly Worthy.

Premiul PUCCINI — Condiție
(14,21) 10.000, 3000, 1500, 500 lei

1	**Benito H. P.**	1740	2.41⁶	1,33	Vârlan	11	12
2	**Sorvaneț**	1740	42¹	35²	Borisiac	52	60
3	**G-ral Worthy**	1720	45⁷	36³	Corol	135	55
	Busuioc	1720	47⁸	37⁶	Ghinea	99	98

Benito H. P. (H. P.—Bien Aimee), aparține d-nei **E. Vârlan.**

Cota: Trib. 11; 10, 10. Pel. 12; 11, 13 lei. Event 13—14 lei.

General Worthy conduce până la prima trecere prin fața tribunei, unde este depășit de Busuioc. La ieșirea din al doilea ocol, caii din frunte galopează și sunt întrecuți de Benito H. P. și Sorvaneț, iar Busuioc greșind încă de două ori, este depășit de General Worthy. Ordinea rămâne neschimbată până la sosire.

Premiul TOSCA — Condiție
(14,46) 10.000, 3000, 1500, 500 lei

1	**Adda Worthy**	1740	2.39	1.31⁴	Corol	74	103
2	**Măgura**	1700	39⁴	33⁶	Szabo	58	63
3	**Florita**	1720	40⁸	33¹	Drăgotescu	92	83
4	**Mohor**	1740	41	32⁵	Fischer	76	60
	Josedale Marg	1820	51⁸	34⁴	Grünwald	46	37
d	**Glonț**	1740	opr.	—	Crotenco	20	21

Adda Worthy (Volo Worthy—Agi) aparține d-lui **I. Franc.**

Cota: Trib. 74; 34, 26. Pel. 103; 35, 22 lei. Event 72—87 lei.

Măgura conduce urmată de Florita și Glonț, pe același plan, până pe partea opusă tribunei, unde Glonț mergând neregulat este distanțat și oprit. Pe linia dreaptă intervine Adda Worthy, care se angajează în luptă cu Măgura. Aceasta galopând este întrecută de Adda Worthy. Florita a rămas a treia, urmată de Mohor. Josedale Margot sărind în două rânduri, a făcut o cursă aparte.

Premiul PLEBEU — Handicap
(15,08) 8000, 2000, 1000, 500 lei

1	**Diadia Lul**		3.34⁴	1.38³	Dobrescu	159	100
2	**Beț iv**	2220	34⁷	36⁷	Fischer	27	30
3	**Zvon**	2240	35	36	Crotenco	27	30
4	**Vrăjitor**	2220	35⁴	37	V. A-sky	92	224
	Flăcău	2100	36¹	42⁹	Voronin	1513	2920
	Tais	2240	39⁸	39⁹	Pavel	41	32
	Desiș	2140	40⁹	43²	Popa	336	584
	Aluniș	2180	42⁴	42	Szabo	560	224
	Furor	2200	45¹	42³	Weich	1512	2920
	Harry Boy	2180	45⁵	43⁴	Ghinea	129	194
	Florica III	2100	46¹	47⁷	K-tky	2275	2920
	Igen	2200	46²	42⁸	Gram	334	584
	Valona	2240	50³	42⁸	**Pavel**	1120	973
	Va-ta	2240	37⁸	37	Drăgotescu	39	40
d	**Crăiasa**	2120	43⁵	45⁴	Marcenco	343	146

Diadia Lul (Pajtas—Domnița II) aparține d-lui **D. V. Cristea.**

Cota: Trib. 159; 35, 25, 30. Pel. 100; 25, 17, 47 lei. Ev. 1312—375 lei.

Flăcău conduce urmat de Crăiasa până la a doua trecere pe partea opusă tribunei, unde galopând, ambii sunt apropiați de Tais, Diadia Lul, Beț iv și Zvon. La intrarea în ultimul ocol, Flăcău cedează, iar Crăiasa mergând neregulat este distanțată. Pe linia dreaptă se angajează în luptă Diadia Lul, Beț iv și Zvon. Cel de-al treilea greșind, lupta se circumscrie între primii doi, învingător eșind Diadia Lul, Zvon al treilea, precedând pe Vrăjitor, care a galopat pe partea opusă, tribunei.

Premiul Sf-ții MIHAIL ȘI GAVRIL — Condiție
(15,30) 17.000, 5000, 2000, 1000 lei

1	**Little Orphan**	1680	2.24⁹	1.25³	Cerkasoff	14	13
2	**Amilkar**	1780	25⁴	25⁷	Fischer	45	60
3	**Jade**	1740	25⁵	23⁶	Gaidaev	45	60
4	**Theodora**	1720	25⁷	24⁶	Bordei	130	259
	Giuditta	1680	26	25⁹	T. Marcu	798	450
	Ghid	1680	26¹	25⁹	A-sky	235	180
	Antrag	1740	26³	24¹	Grünwald	70	52
	Anny Worthy	1740	26⁹	24⁴	Corol	165	400
	Centaur	1720	27¹	25⁵	Crainic	1140	600
	Ezer jo	1680	29⁷	28⁸	Pavlic	70	52

Little Orphan (Mc. Elwyn—Calumet Cutle Rooks) aparține **Contesei E. Benckendorff.**

Cota: Trib. 14; 14, 25, 30. Pel. 13; 14, 19, 55 lei. Ev. 128—? lei.

In timp ce Little Orphan galopează la plecare, rămânând ultima, Giuditha conduce urmată de Ghid și Theodora până la intrarea în cel de-al doilea ocol, unde Ghid se detașează cu mai multe lungimi. Pe partea opusă tribunei, Little Orphan și Amilkar își ameliorează situația, ajungând în pozițiile a patra și a cincea. Pe linia dreaptă, Ghid încetinează alura și Little Orphan trece în frunte, urmată de Amilkar, Jade, Theodora și Ghid în ordine.

Premiul ARISTOCRAT — Record
(15,54) 14.000, 4000, 2000, 1000 lei

1	**Joppa Hannov**	2200	3.09³	1.26	Cerkasoff	12	11
2	**Gruia**	2160	09⁸	27³	A-sky	60	125
3	**Kundry**	2140	11¹	29⁸	Bordei	600	1510
4	**Pai**	2140	11²	29³	Ghinea	298	61
	Colina	2100	12⁵	31²	Szabo	300	604
	Katy Caid	2140	13¹	30⁸	Corol	273	360
	Blondella	2140	13³	30³	A. Bota	620	1006
	Kanada	2180	15⁹	29⁹	Fischer	500	1006
d	**Ben Hur**	2100	09⁸	30	Tassopol	101	120

Joppa Hannover (Peter the Bremer—Sister Bertha) aparține **Contesei E. Benkendorff.**

Cota: Trib. 12; 12, 15, 29. Pel. 11; 13, 20, 48 lei. Event 15—15 lei.

Colina urmată de Ben Hur și Katy Caid conduce până la prima trecere prin fața tribunei, unde Katy Caid trece de Ben Hur, iar Gruia se apropie de caii din frunte. Pe partea opusă tribunei, Ben Hur trece iarăși de Katy Caid, iar Gruia intră în plutonul din frunte, în timp ce Joppa Hannover reface puternic handicapul. Linia dreaptă este abordată de pluton, având pe Gruia în frunte, urmat de Ben Hur. Pe a doua parte a liniei drepte, Joppa Hannover ajunge la înălțimea lor spre a-i depăși imediat. Gruia rămâne al doilea înaintea lui Ben Hur, în galop pe linia sosirei. Kundry s'a găsit a patra la sosire, cu un cap înaintea lui Pai

Mâine la Băneasa

Două handicapuri reușite

Alergări deschise. — Program spectaculos

Reuniunea de mâine dela Băneasa, deși nu conține o probă importantă, se remarcă prin dispute de real interes. In această privință o cât de sumară examinare a listei concurenților probabili este revelatorie.

Două handicapnri de succes

Punctul forte al întrunirei de mâine îl constituesc cele două handicapuri în reprize, premiile Lisbem și Flam. Admirabil alcătuite, ele promit să furnizeze dispute de reală atracție.

Șansele fiind bine echilibrate, ele au aspectul unor veritabile șarade.

In prima repriză a premiului Flam, găsim câțiva mânji cari știu să galopeze.

PREMIUL ARNOTA

O mențiune specială pentru premiul Arnota.

Lupta dintre Madrigal, Magnat, Glorietta, My Lass și Frunză va fi pasionantă.

In rezumat, mâine se anunță o interesantă reuniune la Băneasa.

CONCURENȚII PROBABILI

PR. MOUROSE — 1000 metri — 20.000 lei

Natașa	52	Oprescu
Caiafa	53½	Tasiun
Răzor	59	R. Cristea
Balsors	62	Urdăreanu
Hoțoaica	59	Tănase
Baby	53½	Vincent
Elada	65½	0
Belea II	52½	Mullot

PR. LISBEM — (Repriza I-a — 1500 metri — 20.000 lei

Carmen	62½	0
Biribi	61½	Vincent
Marius	60½	G. Enescu
Cin'te ține	59½	0
Goblin	56½	x
Sfârlează	53½	Mullot
Tuluța	52½	Urdăreanu
Drapel	52½	x
Marmara	52	Gosztony
Brânceni	51½	0
Ștefania	51½	Tănase
Șukoro	51½	Logofătu
Silver Prinț	51½	Crișan

PR. LISBEM — (Repriza II-a) 1500 metri — 20.000 lei

Naum	62	0
Nolcică	61	Huțuleag
Caiafa	60	0
Spătar	58½	x
Puișor	58	Vincent
Onuța	58	R. Cristea
Mayar	58	Ilinca
Peldas	57½	x
Elvira	55	Iosza
Cărăbuș	48½	x
Zori de Zi II	47½	Oprescu
Răstel	45½	0

PR. ARNOTA — 2200 metri — 39.000 lei

Afurisit	57	V. Huțuleag
Banu Olteniei	45	Ionescu
Goblin	54	x
Cin'te ține	49½	Durnea
Carmen	54	G. Enescu
Madrigal	57	Ilinca
Magnat	53½	0
Nacelle d'Or	47½	x
Naum	46	x
Menelik	55½	R. Cristea
Glorietta	56½	Gill
My Lass	52	Vincent
Sukoro	50	0
Nolcică	48	Tănase
Meșteru Manol	46	x
Frunză	53½	Crișan
Necaz	52	A. Enescu
Puișor	49½	0

PR. FLAM — (Repriza I-a) 1300 metri — 25.000 lei

Ciocârlan	63	G. Enescu
Aida	58	0
Halmei	56	x
Micșunea	56	0
Cremene	55½	x
Conita II	53½	Vincent
Tricolor	53	0
Realist	52½	0
Leoaica	52½	x
Balifo	52½	Oprescu
Molda	52	0
Ticu	52	Gosztonyi
Olaf	52	Tănase
Tatja	51½	x
Traviata	51	Urdăreanu
Geana	50	Logofătu
Străjer	48	Crișan

PR. FLAM — (Repriza II-a) 1300 metri — 25.000 lei

Silfida	62	R. Cristea
Smeu	61	Ilinca
Șoim	59½	0
Bécasse	59	x
Etiquette	59	0
Melita	59	0
Stăpân	59	0
Păunița	58	0
Sulița	56	Gill
Fioreta	55	x
Hazard	54	Vincent
P'tit Noir	53½	0
Harar	51½	V. Huțuleag
Opinca	49	Iosza
Bucurescioara	48	x
Lăncier	46	Tănase
Dictator	45	Oprescu
Jaf	45	Crișan

Premiul ANGELOTTI — Handicap
(16,16) 9000, 2300, 1000, 7000 lei
Repriza I-a

1	Kalifa	1700	2.41²	1.34⁸	Buligă	234	144
2	Izma	1700	41⁶	35²	Crainic	28	37
3	Mura II	1700	43⁵	36	T. Marcu	46	54
4	Jeles II	1760	45³	33⁶	Drăgotescu	44	54
	Eggy	1760	47⁶	33⁴	Pavlic	215	150
	Mister	1740	49⁹	38⁶	Fischer	94	109
	Luța	1760	52⁹	38²	Iurca	780	600
	Ghimp	1720	opr.	—	Slobozenco	53	37
d	Puica	1720	43⁶	35²	C-dorescu	118	100

Kalifa (E. Colorado—Foneil) aparține d-lui **M. Cioca.**
Cota: Trib. 234; 63, 16, 19. Pel. 144; 80. 16, 16 lei. Ev. 243—267 lei.

Mura II conduce urmată de Kalifa și Izma până pe partea opusă tribunei, unde Mura II galopând este depășită de Kalifa și Izma, iar Puica și Jeles II o apropie. Pe linia dreaptă Kalifa rămâne în frunte, urmată de Izma care a luat un scurt galop și Mura II. Pentru locul al patrulea, Puica galopând pe linia sosirei este distanțată în favoarea lui Jeles II.

Premiul ANGELOTTI — Handicap
(16,38) 9000, 2300, 1000, 700 lei
Repriza II-a

1	G-ral Worthy	1740	2.42⁷	1.33₅	S. Corol	38	64
2	Handicap	1760	42⁹	33⁶	Borisiac	42	43
3	Livada	1760	43¹	32⁷	C-dorescu	68	48
4	Makrele	1740	43⁴	33⁹	Grünwald	109	51
	Sultan II	1720	43⁸	35²	Gaidaev	129	102
	Brad	1760	44⁴	33⁴	Fischer	36	37
	Mura	1720	52⁴	40³	Szabo	102	204
	Pikaver	1760	44⁵	33⁶	Ghinea	345	154
d							

General Worthy (Volo Worthy—Geshara) aparț. d-lui **I. Franc.**
Cota: Trib. 38; 22 ,17, 15. Pel. 64; 18, 16, 14 lei. Event 1083. Pel. câmp 266 lei.

In timp ce Livada pierde ceva teren la plecare, iar Handicap galopează, General Worthy ia conducerea urmat de Pikaver, Brad și Makrele. Pe partea opusă tribunei, Livada și Handicap intră în pluton, iar Makrele galopează. Pikaver fiind distanțat la intrarea în ultimul ocol, este reținut și retrogradează. Pe linia dreaptă General Worthy intră primul și rezistă atacurilor date de Handicap și Livada, care termină în ordine. Makrele, revenind, a luat locul al patrulea.

Premiul SCARPIA — Handicap
(17,09) 10.000, 3000, 1500, 500 lei

1	Viziru	2180	3.15	1.29⁴	Fischer	21	19
2	Talaz	2140	15	31¹	Dumitrescu	111	101
3	Szelvesz	2140	15¹	31⁸	Crainic	118	168
4	Friederike	2120	16	32⁵	Pavlic	432	221
	Sonora	2120	16²	32⁵	Zabelin	260	327
	Venezia	2160	16⁵	31	T. Marcu	114	103
	Ciclon	2100	16⁷	33⁷	Dobrescu	62	78
	Ieroșca II	2160	17	31²	Slobozenco	130	159
	Kismet	2140	18³	32⁶	Tassopol	86	911
	Catinca	2140	18⁸	32⁹	Ghinea	134	214
	Pacahantos	2140	19⁵	33³	Vârlan	257	327

Viziru (Jelzo—Jeanette) aparține d-lui **Dr. I. Pantelimon.**
Cota: Trib. 21; 13, 41, 30. Pel. 19; 13, 34, 22 lei. Event 140—158 lei.

După câteva sute de metri, Friederike ia conducerea, urmată de Sonora, Ciclon, Kismet, Talaz și Szelvesz. La intrarea în cel de al doilea ocol, Talaz depășește caii dinainte trecând al doilea după Friederike, iar Szelvesz al treilea. Pe a doua parte a parcursului, Friederike galopează și Talaz trece în frunte, urmat de Szelvesz, iar Viziru trece în poziția treia. Pe linia dreaptă acești trei cai luptă din greu și finalmente Viziru obține un scurt avantaj asupra lui Talaz, care a dat un mic galop și a lui Szelvesz. Friederike a păstrat locul patru cu jumătate de lungime înaintea Sonorei.

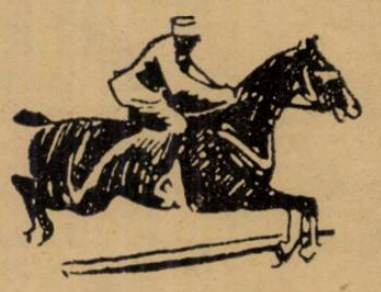

Jocul austriac s'a închis eri

la Băneasa-Trap

La Băneasa-Trap eri a continuat pariul austriac.

Cu cota parte cuvenită din vânzarea buletinelor, premiul a ajuns la 107.840. Diadia Lul însă a făcut o triere severă. Intervenind și succesul puțin scomptat al lui Kalifa, pariul s'a închis. Va continua Sâmbătă.

Informații

Marți la Băneasa-Trap

● AU FOST distanțați :

Glonț în parcursul premiului Tosca pentru mers neregulat.

Diadia Lul în parcursul premiului Plebeu pentru același motiv.

Ben Hur dela locul al treilea în premiul Aristocrat deoarece a galopat la sosire.

Puica dela locul al patrulea în premiul Angelotti, repriza I-a, tot pentru galop la sosire.

Pikaver în parcursul reprizei a doua a premiului Angelotti pentru mers neregulat.

● **I. Popa** a fost amendat cu 100 de lei deoarece iapa Pacahantos a concurat sub culori schimbate în premiul Scarpia.

● **Și-au ameliorat recordul carierei :**

Winsome Josedale cu 2 zecimi de secundă ; noul record 1.29,5.

Adda Worthy cu 6 zecimi de secundă ; a marcat 1.31,4.

Măgura cu 1,8 secundă ; a ajuns la 1.33,8.

Diadia Lul cu 8 zecimi de secundă ; a parcurs kilometrul în 1.38,3.

Betiv cu 1,7 secundă ; recordul actual 1.36,7.

Vrăjitor cu 7 zecimi de secundă ; și-a fixat recordul la 1.37.

Little Orphan cu 1,1 secundă ; și-a redus recordul la 1.25,2.

Jade cu 2,2 secunde ; a efectuat kilometrul în 1.23,6.

Theodora cu 1,5 secundă a scoborît la 1.24,7.

● **Iată** cotele plătite la event :

Winsome Iosedale—Benito H. P. 13.

Benito H. P.—Adda Worthy 72.

Adda Worthy—Diadial Lul 1312.

Diadia Lul—Little Orphan 128.

Little Orphan—Joppa Hanover 15.

Joppa Hanover—Kalifa 243.

Kalifa — General Worthy 1083.

General Worthy — Viforu 140.

LA PELUZA :

Winsome Josedale—Benito H. P. 14.

Benito H. P.—Adda Worthy 87.

Adda Worthy—Diadia Lul 375.

Diadia Lul—Little Orphan 122.

Little Orphan—Joppa Hanover 15.

Joppa Hanover—Kalifa 267.

Kalifa — General Worthy 260.

General Worthy — Viziru

Alergările de trap

BANEASA-TRAP; Ziua 13-a

Sâmbătă 12 Noembrie a. c.

— PROGRAM DEFINITIV —

PREMIUL MEDOC — Condiție 18.000 lei

1700 Kirasa.
1720 Mohor.
1760 Josedale Margot, Adda Worthy, Ezer jo.
1780 Winsome Josedale, Little Orphan, Petruș.

PREMIUL SOMOS — Condiție 18.000 lei

2120 Coconaș, Dolly Worthy, Luntraș, Catinca, Igor.
2140 Livada, Jeannine Worthy, Kundry, Cupidon.
2160 Nation, Havana, Anny Worthy, Rosalinde, Gruia.
2180 Pai.
2200 Kanada.

PREMIUL SARICA — Perform. 13.000 lei

1700 Comoara, Elena.
1720 Valona, Zenit, Pan Worthy, Domnița Harry, Tufănica.
1760 General Worthy, Busuioc, Durdulia, Vuet, Sultan II.
1780 Champion junior, King Worthy, Eftin, Pinkerton, Duda, Handicap, Lăcrămioara, Brad, Sultana.
1800 Sorvanet, Sonora.

PREMIUL PORTO — Condiție 21.000 lei

1680 Ghid, Poenița.
1700 Wodka, Ezer jo, Iubita.
1720 Viziru, Hercegnö.
1740 Antrag, Bonzo, Lucifer II, Rosalinde, Jade, Guardian Girl, Sam Worthy, Gruia.
1760 Bajadere, Gretelbub, Amilkar.
1780 Opanka.

PREMIUL BORDEAUX — H'cap 21.000 lei

2100 Friederike, Colina, Kismet, Lord Petaurist, Luntraș, Ieroșca II, Catinca, Venezia.
2120 Kundry, Cupidon, Primrose, Pleava.
2140 Naplopo, Lucifer II, Pai, Blondella, Nation, Uța.
2160 Katy Caid, Kanada, Havana, Anny Worthy, Margaret T., Gruia.
2200 Opanka.
2220 Roland D.
2240 Gondolat II.

PREMIUL CHIANTI — Record 21.000 lei

1700 Szelvesz, Edith, Ideal, Giuditha.
1720 Viitor, Katy Caid, Rosalinde, Luntraș, Blondella, Valentio, Uța (tripă intr.), Hercegnö.
1740 Citronat Gordon, Theodora, Anny Worthy, Sam Worthy.
1760 Hanibal II, Bajadere, Gretelbub.
1780 Amilkar, Roland D.

PREMIUL TERASSE — H'cap 13.000 lei

2100 Furor, Dor de Ducă, Elena, Igen.
2120 Ostaș, Valona, Peter Gordon, Vrăjitor, Dâmb, Guy, Worthy, Primăvara, Betiv.
2140 Zvon, Oborean, Hollo, Tufănica.
2160 Puica, Mura II.
2180 Ghimp, Mura, Mister.

PREMIUL TOKAY — Handicap 18.000 lei

1700 Zgomot, Izma.
1720 Sultan II, Spic.
1740 Durdulia, Zalud, Mohor, Handicap.
1760 Brad, Champion junior, Busuioc, Jeles II, Ciclon, Pikaver, Livada.
1780 Dona Worthy, Sniejoc Isabela, King Worthy, Sonora. Aventurier.
1800 Pacahantos, Bruma II, Peter Worthy, Sorvanet.
1820 Coconaș, Rugina.

ATLETISM

Alexandrescu(Venus) a sărit în înălțime 1 m. 80

Cluj, 8. — Cu prilejul unui antrenament, venusistul Alexandrescu, care-i doctorand la Cluj, într'o splendidă formă, a reușit să sară în înălțime 1 m. 80

Deși suntem la sfârșitul sezonului, performanța lui Alexandrescu dovedește că atletul clujean este în excelentă formă. Ceeace regretăm, este că dr. Alexandrescu și-a găsit atât de târziu cadența...

De pe pistă...

Federația americană de atletism va sărbători cincizeci de ani de când a fost înființată.

In acest sens, va organiza o mare serbare la Washington.

Sportul german în cifre

Găsim interesant să publicăm câteva cifre în legătură cu organizarea sportului german. Ele au darul să ne înfățișeze situația mișcării sportive în marele Reich.

Iată spre exemplu, care este situația în Germania, din punct de vedere al terenurilor de sport:

862 stadioane de peste 30.000 m.p.
27910 stadioane de mai puțin 30.000 m.p.
18.487 piste de antrenament.
49172 curți de școli amenajate.
7025 săli de gimnastică școlară.
3542 săli de gimn. ale societăților.
8360 săli secundare de sport.
3019 stadioane de tennis.
61 terenuri acoperite de tennis.
36 săli mari descoperite, de sport.
52 terenuri de golf.
5134 bazinuri de vară.
238 bazerie de iarnă.
2330 hangare de canotaj.
335 manejuri equestre.
1588 câmpuri de antrenament hipic.
136 velodroame de vară.
8 velodroame de iarnă.
23149 standuri de tir.
271 bazinuri de canotaj.
4165 kilomerti de pistă ciclistă.
1166 piste de ghiață.
66 piste de bobsleigh.
376 trambuline de ski.
Iată acum și numărul cluburilor și practicanților.

Sporturile	Nr. cluburilor	Nr. practicanților
Gimnastică	12.781	659.351
Football	10.132	436.106
Rugby	52	1.822
Cricket	6	107
Atletism	7.645	266.105
Handball și basket	4.749	151.803
Natație	2.632	131.030
Greutăți și Haltere	684	12.575
Lupte	692	15.044
Jiu-Jitsu	148	5.687
Box	750	15.566
Scrimă	459	7.959
Hockey	404	19.955
Tennis	1.676	75.872
Vele	701	47.646
Canotaj	1.116	45.313
Sporturi pe ghiață	268	11.784
Patinaj pe rotile	104	4.123
Ski	1.618	74.887
Ciclisme	2.851	62.139
Tir	13.942	421.506
Golf	52	3.495
Bobsleigh	32	825
Ping-Pong	666	14.083
Biliard	273	4.569

Un aspect din campionatul de marș. Cei trei mărșăluitori sunt însă departe de a cunoaște technica mersului

Hand-ball

Turnverein a dispus ușor de Vif. Dacia

In penultima etapă a campionatului regional de handball, remarcăm excelenta partidă făcută de gruparea Tumverein, care a dispus surprinzător de ușor de garnitura Vif. Dacia.

Jocul frumos practicat de echipa Turnverein, merită a fi subliniat. Cu o înaintare omogenă și pase derutante, poate pune în dificultate multe echipe.

Partida câștigată, este absolut pe merit, ea fiind consecința unei pregătiri intense care astfel, își arăta roadele.

PRAHOVA N'A PUTUT MARCA NICI UN PUNCT REDUTABILEI ECHIPE C. F. R.

La Ploești, feroviarii au obținut o prețioasă și categorică victorie în dauna echipei locale Prahova.

Interesant este că Prahova n'a reușit să marcheze nici un punct puternicei formațiuni feroviare.

Rezultatul putea fi și mai mare de 5—0, dacă feroviarii insistau mai mult. In tot cazul scorul obținut la zero este unic în actualul campionat.

Cu această victorie feroviarii si-au consolidat poziția de „leader" incontestabil al clasamentului de toamnă.

Chiar dacă vor pierde ultimul match ce-l mai au de susținut, feroviarii rămân totuși în fruntea clasamentului, deoarece conduc cu patru puncte, asupra secundului clasat.

CLASAMENTUL

După etapa a patra, clasamentul a suferit importante modificări.

Astfel echipa Turnverein s'a ridicat în locul al doilea, iar Vif. Dacia având un goal-average mai prost, trece în locul patru.

Prahova a pierdut locul doi, pe care îl ocupă actualmente Turnverein.

In fruntea clasamentului este instalat C. F. R.-ul, care nu mai poate fi detronat.

Pentru locul al doilea lupta este deschisă și patru echipe își vor disputa întâetatea:

1. C. F. R.	4	4	0	0	24:10	=8
2. Turnverein	4	2	0	2	23:19	=4
3. Prahova	4	2	0	2	20:19	=4
4. Vif. Dacia	4	2	0	2	20:21	=4
5. I. P. P.	3	1	0	2	10:21	=2
6. V. S. C.	3	0	0	3	13:19	=0

CICLISM

Regulamentul cursei V.C.R-ului

Velo-club Român organizează Duminică 13 Noembrie un cross-ciclo pedestru pe teren variat pentru cupa *Carol Beer*.

Sunt admiși a lua parte toți alergătorii licențiați ai „F. R. S. C." pe 1938.

Alergătorii sunt obligați a avea frâne în perfectă stare de funcționare, ghidoanele bușonate și ținuta regulamentară, contrariu nu vor putea lua plecarea.

Proba de cross-ciclo-pedestru se aleargă în conformitate cu regulamentul F. R. S. C.

PARCURSUL

Plecarea bd. Basarab, șos. Mihail Ghika, str. Monetăriei, traversarea parcului Kisselef prin bazinul din față care merge spre șos. Buzdugan până la statuia Aviatorilor, apoi pe lângă spitalul Francez prin str. Căpitan Demetriad apoi peste teren la stânga cu eșirea pe poarta din șos. Dorobanți, peste câmp spre fabrica de cărămidă Floreasca scoborârea pe marginea lacului Floreasca până la stăvilar, spre podul C. F. R., Fabrica de glucoză sus pe linie la stânga până la stația Pipera inainte până la cantonul C. F. R. Nr. 2 la dreapta peste câmp până la linia Constanța, înainte pe marginea lizierei pomilor fructiferi, până la conacul Cartea Românească, înainte până la intersecția Tunari linie Pădurea Băneasa restaurant pe aleea la dreapta sensul unic până în șos. Ploești la stânga la km. 11 trecerea prin pădurice la colțul conacului ferma albă, la stânga pe drumul Telegrafiei fără fir până în dreptul străzei care se vede fabrica Montesq, apoi spre Hipodrom șos. Kisselef, Arcul de Trium, Bufet, str. Monetăriei, șos. Mihail Ghika, sosire cca. 17 km.

Pe parcurs vor fi 7 puncte de control pe unde concurenții sunt obligați a trece prin fața acestora.

Pentru a lua cunoștință, interesații vor face o recunoaștere pe teren Vineri ora 15, când toți vor porni din Bd. Basarab Nr 7 însoțiți de donatorul cupei.

Concurenții sunt obligați a fi prezenți la ora 9 dim. în Bd. Basarab Nr. 7 de unde se va da startul, plecarea va fi la ora 10 precis.

Parcursul fiind trasat pe un teren accidentat concurenții vor putea utiliza bicicleta unde vor crede de cuviință.

Inscrierile însoțite de taxa de 10 lei, se primesc până Vineri ora 19 la d. Gh. Iliescu (Mondial Sport) Bd. Basarab Nr. 7.

Cupa va deveni proprietatea alergătorului care o va câștiga doi ani consecutivi sau trei alternativi.

Cupa va fi deținută la sediul grupărei organizatoare până la câștigarea ei definitivă.

PREMIILE

Premiul 1, un Pulover și una plachetă a „Gazetei Sporturilor". Premiul 2. Una plachetă oferită de P. Verone și una per. ciorapi sport. Premiul 3. Una plachetă oferită de Dl. Gh. Iliescu și una per. ciorapi ciclism. Premiul 4. Un lanț de curse. Premiul 5. Una pereche fluturi din spate.

OFICIALII

Delegat Federal: M. Drugeanu.

Comisar de parcurs; Căpitan Zamfiropol, Gh. Iliescu, F. Popescu.

Starter: Voicu Stănescu.

Cronom. Căpit. Zamfiropol.

Aviație

Comitetul de direcție F.A.R.R. a aprobat viitorul program al aviației particulare

Luni seara, la orele 16, Consiliul de direcție F.A.R.R. s'a întrunit în ședință la sediul federației. Au luat parte d-nii ing. Cezar Mereutză, comandor av. Popovici, prof. Ghermani, ing. I. Cociașu și Egon Nasta, secretarul general al FARR.

S'a discutat vastul program de activitate viitoare pentru propaganda aviatică și desvoltarea aviației particulare, care este actualmente în studiul ministerului aerului și marinei.

Comitetul a aprobat în totul propunerile făcute și măsurile luate de d. secretar general Nasta în această privință, dându-i apoi indicațiuni pentru viitor.

S'au mai discutat, deasemeni, și alte chestiuni de administrație interioară, ședința durând până la ora 20.

PROPOGANDA AVIATICA LA RADIO

Activitatea aviatică din ultimul timp a făcut să se vorbească mult despre sportul aeromodelismului și sborul planat fără motor. Se știe că pentru desvoltarea acestor domenii aeronautice ministerul aerului și marinei a pus la dispoziție mijloacele necesare, iar Direcția aviației civile și FARR au întocmit un vast program pentru acțiunea de popularizare a aeromodelismului și planorismului.

Niciun sacrificiu nu va fi precupețit pentru crearea unui spirit sportiv aviatic. Multă lume însă nu cunoaște îndeajuns ce sunt aeromodelismul și planorismul, și mai ales nu cunoaște importanța lor pentru aviație.

In dorința de a contribui cu mijlocul ideal al undelor la lămurirea publicului, Societatea de Radiodifuziune a invitat pe d. Eugen Nasta, secretarul general al Federației aeronautice regale a României, să vorbească la microfonul său în acest sens.

D. Nasta va ține conferința d-sale despre „Aeromodelism și sborul planat" Joi 10 Octombrie, ora 20,20; Conferința va fi transmisă de postul București și postul național Radio România.

-BOX-

Pentru o scrisoare rău francată...

...s'a deschis o nouă competiție la categoria semi-mijlocie a campionatului Europei

Paris, 6. (Scrisoare prin avion). — *Se știe că încă de mult timp se deschisese o competiție la titlul de campion al Europei la categoria semi-mijlocie și International Boxing Union fixase un termen în lăuntrul căruia urma să se prezinte spre vizare contractele de angajament ale celor doi boxeuri.*

Președintele International Boxing Union-ului, d. conte de Campbello, a anunțat la timp că secretariatul general neprimind la timp contractele, a fost nevoit să deschidă o nouă competiție.

La noua competiție au fost înscriși și aleși tot cei doi boxeuri amintiți mai sus, astfel că totul va decurge în mod normal și sala Wagram va organiza această interesantă întâlnire.

Interesant este însă de știut pentru ce anume n'au ajuns primele contracte la I. B. U. spre a fi înregistrate, când ele de fapt erau semnate.

Toată neînțelegerea decurge dintr'o scrisoare rău... francată.

O SCRISOARE SOSITA CU INTARZIERE

Managerul boxeurului Cerdan, d. Roupp, era la Casablanca în moment când perfectase contractul lui Cerdan cu Jeff Dickson.

Fiindu-i teamă că Wouters nu va semna cu Dickson s'a îngrijit și de un contract cu organizatorul belgian Baudoux.

Astfel că d. Roupp mai perfectase un contract între Cerdan și organizatorul Baudoux pentru ca astfel pensionarul lui să boxeze în Belgia, în caz când Wouters n'ar vrea să boxeze la Paris.

D. Baudoux luând între timp contact cu Wouters și acesta dându-și asentimentul pentru un match la Paris, organizatorul belgian, vrând să-l servească pe managerul lui Cerdan, a obținut din partea lui Wouters o iscălitură pe un contract și l-a trimis prin scrisoare simplă, la Paris.

Scrisoarea însă, a fost rău francată. Astfel că a urmat o întreagă filieră de formalități în birourile poștei pariziene până când a fost expediată la destinație cu timbru de taxa plății suplimentare.

A întârziat astfel 24 ore; tocmai timpul necesar ca I.B.U.-ul să nu primească angajamentele în termen.

Totul e bine când se termină cu... bine; întârzierea scrisoarei nefrancate nu a influențat însă prea mult asupra matchului.

El se va desfășura totuși, dar cu o mică întârziere.

Referee-ul belgian Borre a fost suspendat pe 9 luni

Pedeapsa a fost dictată de federațiile de box franceză, italiană și română

Se cunoaște în toate amănuntele cazul arbitrului Borré, judecătorul matchului Van Klaveren—Tenet, desfășurat astă vară. Se știe că d. Borré, deși avea pe buletinul lui de punctaj, două puncte în favoarea lui Van Klaveren, a dat prima dată deciziunea de match nul. Tenet astfel rămânea campion al Europei; dar, peste câteva ore, a anunțat că a... „greșit" și a dat învingător pe Van Klaveren.

Tenet a făcut contestație pe care federația franceză și-a însușit-o și a trimis-o oficial la I. B. U.

Cerându-se avizul membrilor din comitetul de urgență, aceștia au hotărît suspendarea lui Borré, fixând și cuantumul pedepsei.

Astfel Franța, Italia și România au fost pentru o suspendare de 9 luni. Elveția pentru suspendarea lui Borré pe timp de un an, iar Germania a cerut interzicerea lui dela activitatea sportivă pe timp numai de 3 luni.

International Boxing Union, a hotărît suspendarea refereeului belgian Borré pe timp de 9 luni, cu începere dela 17 Iulie 1938 și până la 16 Aprilie 1939.

Campionatul britanic la toate categoriile rămâne încă nerezolvat

Plecarea lui Strickland în Statele Unite a lăsat încă nerezolvată problema care de mult timp preocupă federația britanică de box, aceea a campionatului la toate categoriile al Angliei.

Deasemenea se credea că ea va recunoaște matchul Harwey - Phillips ca lupta ce va atribui învingătorului titlul britanic de categorie grea.

Secretariatul general la B. B. B. of Control a afirmat eri că acest svon nu are nimic adevărat în el.

Kid Olivera suspendat pe viață de I.B.U.

Paris, 6. (Scrisoare prin avion). — **Comitetul de urgență I. B. U., luând în discuție cererea federației belgiene de a extinde pedeapsa suspendării pe viață a boxeurului portughez Kid Olivera, a hotărît ca numitul boxeur să nu mai poată practica boxul în țările ale căror federații sunt afiliate I.B.U.-ului.**

Puckul și crossa...

Patinoarele artificiale dela Praga, Viena și Budapesta și-au deschis porțile, și echipele au reluat antrenamentele.

*

Patinoarul Oteteleșanu se va deschide săptămâna viitoare.

*

Un confrate de specialitate scrie în numărul său de eri, că: **„unele ziare au anunțat participarea României la campionatele europene de hockey pe ghiață; ori, în realitate România nu se va prezenta... etc."**

Ținem să adăugăm că aceste *„unele ziare"* au fost numai... una; tocmai confratele de specialitate, care acum se revoltă și se desminte singur!

*

Un turneu de hockey pe ghiață a avut loc la München la sfârșitul săptămânii trecute, înregistrându-se următoarele rezultate:

Berliner Sch C.-W. E. V. 2:1 (1:1, 1:0, 0:0).

Riessersee-W. E. V. 1:1 (1:1, 0:0, 0:0).

Turneul a fost câștigat de Riessersee, cu 3 p., urmat de Berliner Sch. C. și W. E. V.

Breack... stop... out..

● *Gruparea „Central" ne face cunoscut că reuniunea amatoare de box, care urma să se desfășoare Duminică, 13 Noembrie, în sala cinematografului „Azuga" din Buzău, a fost amânată pentru data de 20 Noembrie a. c. din cauza unei epidemii de scarlatină.*

● *Gruparea „Central" mutându-și câmpul de antrenament în sala A.C.T. din strada Luterană 27 singura sală care posedă cele mai perfecționate aparate și toate instalațiile necesare convoacă pentru antrenamentul zilnic toți elevii la această sală, între orele 7—9 seara.*

Kouidri învingător prin abandon

La reuniunea de box desfășurată la Alger în hala Expoziției automobilului, transformată în arenă pugilistică, Koniri, challengerul oficial al lui Cerdan, a învins prin abandon în repriza 7-a pe fostul campion al Italiei de categorie mijlocie, Bianchini.

In repriza 5-a, Bianchini a avut arcada deschisă.

Konidri, forțând alura, a învins prin abandon.

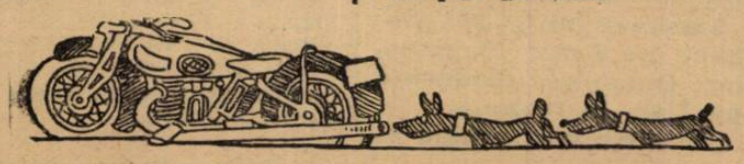

RUGBY

Tennis Club Român a câștigat Cupa general Gabriel Marinescu

(Continuare din pag. I-a)

D. general Gabriel Marinescu se scoboară, împarte darurile jucătorilor, strânge mâna d-lui ing. Dragu, căpitanul T. C. R.-ului, căruia îi predă pentru totdeauna mult invidiatul trofeu, anunțând în acelaș timp că de la anul viitor o nouă cupă va fi pusă în joc. Ultimele cuvinte sunt acoperite cu entuziaste aplauze.

Și astfel a luat sfârșit cel din urmă act al cupei general Gabriel Marinescu, 1938.

C. M.

CUM A DECURS PARTIDA

Jocul începe în nota de dominare a Viforului Dacia care datorită unui bun talonaj, reușește să scoată majoritatea baloanelor. Această superioritate însă nu știe să o fructifice de oarece mijlocașul de grămadă vifonist abuzează de intrări personale.

Deci un joc închis și neplăcut la vedere. Urmează apoi o fază periculoasă pentru T. C. R.: linia de treisferturi a Viforului este însfârșit deschisă și pătrunde până în 22-iul tecerist; Toma Moldoveanu care tot timpul matchului a avut un excelent plasament salvează și degajează lung terenul. O nouă șarje a treisferturilor viforiste și din nou Moldoveanu salvează. Jocul continuă apoi pe înaintare unde Viforul Dacia domină.

Nu folosește însă bine balonul bătând mereu în tușe. E rândul T. C. R.-ului să contraatace. Joacă clasic pe 3/4, dar Pană nu pasează la timp.

Două ocazii sunt astfel ratate de puțin. Din nou Viforul Dacia atacă și la o grămadă în 22-iul campionilor, d. Aurică Mărășescu acordă Viforului Dacia o lovitură liberă. Nu suntem deloc lămuriți asupra acestei penalizări deoarece chiar d-sa introdusese balonul în grămadă. Dintr'o poziție favorabilă F. Covaci transformă. Tennis Club Român continuă să desfășoare un clasic rugby. Numeroase șarje ale atacului sunt ratate de puțin. Campionii deși domină totuși nu reușesc să marcheze.

La reîncepere jocul se menține la centru. Viforul Dacia scoate din nou majoritatea baloanelor dar nu știe să le întrebuințeze. Din nou un joc închis. Din minutul 15 al reprizei Tennis Club Român își revine și atacă pe înaintare.

La o grămadă pe linia de 22 a Viforului Dacia, mijlocașul de grămadă tecerist se fofilează pe lângă mêlée și marchează încercarea egalizatoare. Din acest moment T.C.R.-ul domină intens. Numeroase șarje ale „verzilor" sunt oprite în ultimă instanță pe buturi.

Totuși Viforul Dacia încearcă să mai marcheze odată. Un atac viforist foarte periculos ajunge la Calistrat. Acesta caută să pătrundă, dar este oprit în extremis de Moldoveanu. Este rândul T. C. R.-ului să contraatace. La o șarje a treisferturilor teceriste Dragu este oprit pe buturi. Urmează apoi o grămadă în 22-iul viforist; unul din jucătorii Viforului Dacia bagă mâna în grămadă. Arbitrul nu acordă lovitura liberă și lasă jocul să continue. Irimia speculează situația și marchează în colț o încercare rămasă netransformată.

Urmează apoi un joc de centru și match-ul se termină cu scorul de 6-3 pentru T. C. R.

De subliniat gestul d-lui arbitru de tușe Dan Ștefănescu care a dat o dovadă de corectitudine exemplară. A fost un joc extrem de disputat și nu greșim spunând că ambele echipe puteau să câștige.

CUM AU JUCAT

La învingători fundașul Toma Moldoveanu s'a achitat conștiincios de misiunea sa. A avut intervenții fericite și degajări lungi. Linia de atac a campionilor a jucat nervos. Doar Chrissoveloni și-a păstrat calmul.

A fost de altfel cel mai bun din linia de treisferturi. Mijlocașii „verzilor" și-au depășit adversarii. In special Nellu Popa care a jucat minunat.

Din linia III-a s'au remarcat: Irimia, excelent la tușe și în jocul de câmp și Nicușor Tanoviceanu.

Penciulescu jucând pentru prima dată în linia II-a, s'a achitat mulțumitor de misiunea încredințată.

A fost însă foarte bun în jocul de câmp și la tușe. „Moș Cantili" n'a îmbătrânit încă... Nonel Cristoveanu a muncit mult. A fost baza liniei a II-a. Ca taloneur Nella Zissu n'a corespuns; era și de așteptat de oarece nu jucase de mult în acest dificil post și în plus avea în față pe Bolțeanu, un specialist în talonaj.

Ca pilieri, Șt. Bârsan și Burlescu au jucat ca în zilele lor mari. In special cel de al doilea care a depus o muncă formidabilă la tușe.

La Viforul Dacia, Jianu ni s'a părut prea încet. A avut însă degajări lungi. Linia de treisferturi a galbenilor a jucat peste așteptări. In special Sterian și Calistrat care au dat multe emoții adversarilor.

Mijlocașii Viforului Dacia nu au corespuns. De fapt Comănescu nu are nicio vină. Traian mijlocașul de grămadă viforist pe lângă faptul că a jucat foarte dezordonat, a căutat să se remarce prin intrări personale.

Este și acesta un fel de a juca dar când adversarii își cunosc tactica, jocul pe cont propriu nu-și are rostul.

Din linia III-a nu remarcăm decât pe Beju. Ceilalți doi au jucat tot timpul offside. Covaci dela care ne așteptam mai mult a jucat slab chiar la tușe.

In linia II-a Caracaș și-a depășit partenerul. A fost excelent în jocul de câmp și foarte speculant la tușe.

Din linia I-a, cei mai buni au fost Bolțeanu și Grigorescu. De la primul ne așteptam; surpriza a constituit-o Grigorescu care a avut pe partea lui pe Bârsan.

D-lui Al. Mărășescu, ajutat de d-nii P. Brănișteanu și Dan Ștefănescu, s'au aliniat următoarele formații:

TENNIS CLUB ROMAN:

Fundaș: **Toma Moldoveanu.**
Treisferturi: **Tuchi Dragu, Șerban Ghica, Eduard Pană și N. Chrissoveloni.**
Mijlocași: **Nellu Popa și Eustațiu Mărculescu.**
Linia III-a: **Nicușor Tanoviceanu, Teodor Țăranu și Ion Irimia.**
Linia II-a: **Gh. Penciulescu și Nonel Cristoveanu.**
Linia I-a: **Ștefan Bârsan, Nella Zissu și Simion Burlescu.**

VIFORUL DACIA:

Fundaș: **Jianu.**
Treisferturi: **Calistrat, Vasilescu, Sterian, I. Nicolau.**
Mijlocași: **Comănescu și Traian.**
Linia III-a: **Covaci, Beju, Fanella.**
Linia II-a: **Caracaș și Krantz Theo.**
Linia I-a: **Kurtzbauer, Bolțeanu și Grigorescu.**

E. I. M.

„Muncă şi voie bună“ va organiza

Mari concursuri sportive muncitoreşti la 1 Mai 1939

Se vor construi stadioane în centrele muncitoreşti din ţară

Organizarea educaţiei fizice în cadrul „Muncii şi voiei bune“

„Muncă şi voie bună“, organizaţia muncitorească recent înfiinţată din iniţiativa ministerului muncii, abordează toate domeniile de activitate, deci şi educaţia fizică.

Acesteia i se dă o atenţie deosebită, dată fiind importanţa incontestabilă pe care o prezintă pentru lumea muncitorilor români.

Si asupra organizării educaţiei fizice în cadrul „Muncii şi voiei bună“, d. col. Al. Săvulescu — consilier, însărcinat cu aceasta — ne-a furnizat interesante amănunte care desvălue realizări şi proecte extrem de frumoase.

INTREPRINDERILE ŞI EDUCAŢIA FIZICA

Scopul acestei organizări a educaţiei fizice, este inutil să-l mai subliniem, pentrucă sportul — e un fapt notoriu — serveşte enorm sustragerii muncitorilor dela alte preocupări şi divertismente.

Incât „Muncă şi voie bună“ caută stimularea muncitorilor, dar şi a întreprinderilor sau instituţiilor. Problema este dependentă de „Muncă şi voie bună“, dar au de spus un cuvânt — şi încă unul hotărîtor — şi întreprinderile

ACTIVITATE INTENSA

Organizarea este în curs de desfăşurare.

D. col. Al. Săvulescu lucrează intens şi pune la punct toate amănuntele.

Vor fi trimişi instructori, profesori de educaţie fizică, în fiecare regiune industrială din ţară.

In aceste centre — acolo unde nu sunt — vor lua fiinţă asociaţii sportive muncitoreşti, cu culorile şi comitetele lor. Acestea vor fi anunţate instructorilor respectivi, care — la rândul lor — le vor aduce la cunoştinţa consilierului d. col. Al. Săvulescu.

Echiparea muncitorilor sportivi cade în sarcina „Muncii şi voiei bune“, cum şi în a instituţiilor respective. Muncitorii vor purta uniforma următoare: bluză sau tricou albastru deschis, pantaloni sau chiloţi bleumarin, ciorapi şi pantofi negri.

19 INSTRUCTORI IN ŢARA

Cei 19 profesori vor activa în următoarele centre: Braşov, Constanţa, Cluj, Cernăuţi, Galaţi, Iaşi, Oradea, Sibiu, Timişoara, Petroşani, Valea Jiului, Ploeşti, Reşiţa, Baia Mare, Tg. Mureş, Chişinău şi Bucuresti.

CHESTIONARE PENTRU INTREPRINDERI

Organizaţia educaţiei fizice abordează toate sporturile: gimnastică suedeză, atletism, foot-ball, volley, basket, rugby, înot, tennis, oină, box, sky, tir, ciclism, alpinism, scrimă, motociclism, automobilism.

In ce priveşte întreprinderile, acestora li s'au trimes chestionare pentru complectarea datelor din care să reiasă istoricul şi posibilităţile lor de realizare a educaţiei fizice.

Răspunsurile au şi început să sosească.

STADIOANE MUNCITORESTI

Cât despre proectele d-lui col. Al. Săvulescu, vom sublinia în special două.

Primul este construirea de stadioane în regiunile muncitoreşti şi stadioane cu caracter occidental, care să rivalizeze cu cele mai frumoase de pe continent.

MARI CONCURSURI LA BUCUREŞTI

Al doilea proect este organizarea unei mari serbări sportive la Bucureşti, după modelul olimpiadelor.

In fiecare an, la 1 Mai, Capitala ţării va găzdui concursuri la care vor fi reprezentate toate centrele muncitoreşti.

Fireşte, pentrucă vor fi multe concursuri, se vor desfăşura şi eliminatorii, urmând ca finalele să aibă loc la Bucureşti. Eliminatoriile se vor disputa cu 4 zile înainte de probele finală, în centre provinciale.

Această „olimpiadă“ muncitorească va fi dotată cu o cupă challenge.

D. M. RALEA, ŞI „MUNCA ŞI VOIE BUNA“

La activitatea neobosită a d-lui col. Al. Săvulescu, trebue să subliniem în mod deosebit aportul neprecupeţit al d-lui M. Ralea, ministrul muncii, care a îmbrăţişat cu mult entuziasm organizaţia „Muncă şi voie bună“, dându-i concurs nelimitat.

200.000 de leva

a primit ajutor federaţia bulgară de atletism

SOFIA. — Guvernul bulgar a acordat o subvenţie de 200.000 leva (circa 400.000 lei) ajutor federaţiei bulgare de atletism.

Această subvenţie va servi pentru propaganda sportului atletic şi organizarea acestui sport pe baze serioase.

Suma de 200.000 leva este o primă tranşă din fondul pe ajutor pe care urmează să-l primească forul atletic bulgar.

Eilhardt

este mereu în formă!

Profitând de timpul care se menţine favorabil, activitatea continuă în mod intens pe stadionul A.N.E.F.

Eri dimineaţă, Eilhardt a cărui formă se menţine excelentă, a trecut 3 m. 70 la săritura cu prăjina. Pentrucă suntem la această specialitate, putem anunţa că actualmente opt studenţi au reuşit să treacă în această toamnă peste 2 m. 80, iar cinci dintre ei au trecut 3 metri.

In vederea matchului cu Ripensia

F. C. Rapid

s'a antrenat eri după amiază

Eri după amiază pe arena din Giuleşti, jucătorii primei „garnituri“ a F. C. Rapidului s'au antrenat sub conducerea lui Auer.

Au luat parte următorii jucători: Negru, P. Rădulescu, Wetzer, Roşculeţ, Lengheriu, Marton, Rafinsky, Costea, Răşinaru, Vintilă, Bogdan, Horotan, Moldoveanu, Dan Gavrilescu, Baratky şi Cuedan.

S'au făcut numai condiţie fizică şi antrenament pentru controlul balonului.

Bogdan şi Auer care erau loviţi au arătat că sunt complect refăcuţi. Astfel că Duminecă împotriva Ripensiei este probabil ca linia de atac să fie următoarea: Bogdan, Dan Gavrilescu, Moldoveanu, Baratky, Auer.

De asemenea este foarte probabil ca să-şi facă reintrarea şi Rafinsky.

Rapid va face Joi ultimul antrenament — la două porţi — cu porţile închise.

Astăzi vor fi duse la locul de veci rămăşiţele aceluia care a fost inginerul Nae Mărăscu

Stadiul Român va purta doliu 7 zile. Federaţia de atletism şi aceea de rugby vor înfiinţa competiţii ce vor purta numele ing. Nae Mărăscu

Astăzi după amiază vor fi duse la lăcaşul de veci, rămăşiţele aceluia care a fost inginerul Nae Mărăscu.

Trista solemnitate se va desfăşura la capela cimitirului Bellu, la ora 3 d. a.

STADIUL ROMÂN VA PURTA DOLIU

Stadiul Român, clubul care a fost creaţia inginerului Nae Mărăscu, a luat iniţiativa de a respecta creştineşte memoria fostului său preşedinte şi a hotărît ca la matchul de rugby ce se va desfăşura Duminică 13 crt., toţi jucătorii să poarte brasardă neagră.

Deasemenea toţi membrii polisportivei grupări vor purta timp de 7 zile, cravată neagră.

INSTITUIREA UNOR COMPETIŢII

D. Ion Cămărăşescu, preşedintele federaţiei române de atletism, în semn de mare admiraţie pentru activitatea defunctului său colaborator, a hotărît ca F.R.A. să institue două competiţii înzestrate cu cupe challenge perpetuu, care să poarte numele inginerului Nae Mărăscu.

Una va fi dată pentru o probă atletică şi alta pentru o probă de cross-country.

Deasemenea federaţia de rugby a instituit o cupă ce va purta numele ing. Niculae Mărăscu.

UN MINUT DE TACERE LA PROBELE SPORTIVE DE DUMINICĂ

La jocurile sportive de Duminică 13 Noembrie crt., federaţiile au luat hotărîrea să păstreze un minut de tăcere în memoria defunctului.

Familia şi Stadiul Român, au primit sute de telegrame de condoleanţe din partea tuturor federaţiilor române de sport precum şi din partea prietenilor defunctului.

Unirea Tricolor n'a plecat la Ankara,

dar e probabil că va juca Sâmbătă şi Duminică la Istanbul

In orice caz, oborenii nu vor putea fi în ţară decât Lunea viitoare

Istanbul, 8 (prin telefon, dela trimisul nostru special). — In tabăra Unirei Tricolor domneşte o atmosferă de mare nemulţumire şi indignare, pentrucă FRFA a refuzat să le aprobe matchurile dela Ankara.

In afară de aceasta, românii sunt şi într'o situaţie foarte delicată: n'au primit suma contractată (deaceea au şi perfectat noui jocuri, ca să-şi scoată cheltuelile) şi n'au nici vapor cu care să ajungă în ţară înainte de Duminică. Vapoarele care trec Joi pe aici sunt de marfă şi n'au cabine speciale pentru călători. In plus, nici nu opresc la Istanbul.

Incât, în mod forţat, sunt siliţi să stea aici până Duminică.

Astăzi urma ca Unirea Tricolor să plece la Ankara, însă — pentru că n'a putut da un răspuns definitiv — şi-a amânat plecarea pentru mâine.

In cazul când partidele dela Ankara nu vor fi perfectate, atunci oborenii vor juca aici Sâmbătă şi Duminică.

Sâmbătă vor întâlni probabil pe Fener Bagtche, iar Duminică dimineaţă pe Şişli, în revanşe.

In orice caz, echipa oboreană va fi în Bucureşti Luni 14 Noembrie.

Aimar,

alergătorul Nr. 1 în Turul Franţei 1939

Proaspăta revelaţie a pedaliei franceze Aimar, o fost angajat, de pe acum pentru „Turul Franţei“ 1939.

Aimar, câştigătorul „Marelui Premiu al Naţiunilor“, este un element care s'a impus categoric în ultima vreme el având un deosebit talent în cursele cu plecări separate.

Editura Societăţii Anonime „Universul“, Bucureşti—România

BIBLIOTECA „ASOCIAȚIUNEA” SIBIIU

Taxa poștală plătită în numerar conform aprobării dir. g-rale p. t. t. nr. 70.346 938.

2 LEI

UNIVERSUL

12 PAGINI

237-1938

Redacția și Administrația: Palatul „UNIVERSUL”, str. Brezoianu 23—25. Telefon: Centrala: 3.30.10: Redacția: 4.21.81. Redactor responsabil EUGEN DUMITRESCU

Proprietar: „Universul S. A. Adm.-delegat STELIAN POPESCU Inscris sub No. 167. Trib. Ilfov

Nr. 237. — Anul I — BUCUREȘTI. — Vineri 11 Noembrie 1938

ABONAMENTE: 3 luni Lei 150 | 6 luni Lei 270 | 1 an Lei 500

Ing. N. Mărăscu
a fost dus spre locul de veci
M. S. Regele a acordat fostului președinte al Stadiului Român „Meritul Cultural” în gradul de Cavaler cl. I post mortem

Ultimul drum Nae Mărăscu l-a făcut eri, înconjurat de toți cei care i-au fost dragi.

Nae Mărăscu poate fi fericit, el a murit în mijlocul celor pe care i-a iubit, și care au ținut ca până în ultima lui clipă să fie alături de el.

TRISTA CEREMONIE

Cupola cimitirului Belu a fost mult prea neîncăpătoare pentru a cuprinde mulțimea venită să salute pe Nae Mărăscu.

Încă dela ora 14 grupuri-grupuri se îndreaptă spre porțile cimitirului. In cupolă ne facem loc cu greu.

Un serviciu de ordine asigurat de atleții dela Bragadiru, îndrumează mulțimea care se perindă pe la căpătâiul sportivului care a fost ing. Mărăscu.

FLORILE ȘI COROANELE

Jerbele și coroanele sunt în număr considerabil; nu le-am putut număra pe toate; am distins însă din mulțime cele trimise de: U. F. S. R., federația română de atletism, federația de rugby, Ion Virgil, As. Sp. a reg. 1 grăniceri, fabricele Bragadiru, Eug. Stoian; cluburile de rugby și atletism și-au trimis și ele coroane; Stadiul Român, Tennis Club Român, Sportul Studențesc, din partea comitetului și a secției de rugby, As. Sp. Vvenus, Viforul Dacia, R. C. B., B. C. 13; clubul vânătorilor, etc.

In vasta rotondă din fața cupolei, sunt prezenți reprezentanții sportului.

U.F.S.R. este reprezentată prin d-nii George Plagino, M. Savu, secretar general, N. Boerescu, director general, C. Boicescu, Constantinescu.

Dela federația de rugby sunt prezenți:

D. G. Caracostea, Ghimpețeanu, D. și A. Tănăsescu, Pană, T. Rădulescu, etc.

Atletismul, sportul atât de drag inginerului Mărăscu, este tot prezent, federația în frunte cu venerabilul ei președinte Ion Cămărășescu, arh. C. Herjeu, J. Baicu, A. Konig, A. Ianculescu, C. Leoveanu, Popovici, R. Schmettau.

Footballul nu putea să nu ia parte la doliul care a lovit sportul românesc. Din partea F. R. F. A.-ului, d-nii col. A. Davila, J. Petrescu, Istrati și C. Rădulescu.

Și acum este rândul cluburilor.

Stadiul Român este tot prezent: secțiunea de atletism reprezentată prin Dinu Cristea, Vămanu, Nemes, Iordache, Ahmed, Staicu, Gociu, toți cei cari au trăit alături de el, rugbyul ia parte la durere prin echipele de onoare și promoție.

Iată pe foștii jucători și atleți de odinioară: Ion Constantinescu, Volvoreanu, Ionescu Bambulete, Eug. Stoian, ing. Vardala, arh. Octav Ionescu etc.

Tennis Club Român, club în care și-a făcut debutul ing. Mărăscu este reprezentat prin: St. Bârsan, ing. Penciulescu, av. Tanoviceanu, prof. Tanoviceanu, A. Bals, St. Bals, ing. Herck, av. R. Vizante, Mateescu, Eremia, etc.

Sportul Studențesc nu și-a uitat nici el adversarul loial care a fost ing. Mărăscu. Frații Tănăsescu, Buzoianu, Gonnetant, Niculescu, Nicola, Mărășescu, D. Ștefănescu, av. Lecca, St. Socaciu, Șerban Tassian, Teodoru, etc.

Dela Venus: frații Anastasia-

(Continuare in pag. 10-a)

D. George Plagino, președintele U. F. S. R., decorează „post mortem”, în numele M. S. Regelui Carol II, pe ing. Mărăscu

Anglia a învins Norvegia
cu 4-0 (4-0)

Londra, 9. — Matchul internațional de football disputat azi la Newcastle, între selecționatele Angliei și Norvegiei, a revenit cu ușurință gazdelor.

Intr'adevăr, după ce și-a asigurat o conducere de 4:0 încă din prima repriză, echipa engleză s'a mulțumit să facă demonstrație după pauză.

La match au asistat 20.000 de spectatori.

CHESTIA ZILEI

„Unirea Tricolor” n'a primit nici până astăzi bursele cuvenite din matchurile disputate la Istanbul. (Ziarele)

UNIREA TRICOLOR. — Nene Sultane, acordă-ne și nouă cetățenia turcă, fiindcă ne-am specializat în... „ramazan”

Bulgaria vrea să organizeze Balcaniada atletică din 1939

Forul atletic al vecinilor noștri dela Sud, în urma noului impuls pe care l-a primit din partea guvernului prin cele 200.000 leva, ca primă tranșă dintr'o sumă mult mai mare ca fond de propagandă, a hotărât să ceară comitetului balcanic organizarea Balcaniadei din 1939: anume, ea ar urma să se desfășurare la Sofia pe stadionul ce va fi construit până în toamna anului viitor.

Dar, după toate probabilitățile cererea bulgarilor nu va avea sorți de izbândă, dat fiind faptul că încă dela Belgrad, cu prilejul celui de al IX-lea congres balcanic, comitetul a hotărât, la cererea Greciei, ca cea de a X-a balcaniadă să se joace la Atena, mai ales că forul grec dorește să comemoreze această competițiune pentru al zecelea an de existență ca creiatoare a acestei întreceri atletice a Balcanilor.

Dacă cererea Bulgariei va fi primită ca tardivă, ceiace este mai mult ca sigur, ar urma ca în 1940 să asistăm la Sofia la jocurile balcanice.

Regretăm, dar n'avem ce face

Cehoslovacia intervine prin dr. Pelikan
ca România să accepte data de 20 Noembrie pentru a juca în cadrul Cupei Beneș
F. R. F. A. a răspuns însă negativ

Am mai anunțat în cursul săptămânii trecute că federația cehoslovacă a intervenit pe lângă F.R.F.A. pentru ca matchul România—Cehoslovacia din cadrul cupei Eduard Beneș să se dispute în cursul acestei luni.

Eri, F.R.F.A. a primit o notă telegramă de astă dată direct din partea d-lui dr. Pelikan, președintele comisiei acestei competițiuni, prin care d-sa roagă federația noastră să accepte matchul la data de 20 Noembrie.

Secretariatul general al F. R. F. A. cu toată dorința ce are de a face toate înlesnirile federației cehoslovace, se vede în imposibilitate de accepta termenul propus din cauza campionatului național, care ar suferi amânări și ar trebui să se dispute în plină iarnă.

In acest sens, F.R.F.A. a și răspuns d-lui dr. Pelikan, data matchului rămânând tot 4 Decembrie, așa cum am propus noi inițial.

A sosit iarna'n munți

Sfaturi pentru cei ce vor să încerce turismul de iarnă în Bucegi

Bucegii și cu ei tot lanțul Făgărașilor au îmbrăcat argintia haină a iernei.

Pe steiurile învolburate cu crizanteme de ghiață, capra neagră scurtează zarea, adulmecând în nările sensibile mirosul eventualului dușman care ar încerca să-i tulbure liniștea.

Muntele în anotimpul acesta de iarnă, își însușește o splendoare măreață. In liniștea de catedrală a zidurilor de cetățuie, vântul dansează șarabandă furioasă în acordurile sonore ale unei muzici proprii.

Concertul viscolului este punctat de trâmbele de zăpadă fină purtată în vârtejuri pe creste și prăvălită la vale în hăurile întunecoase, unde apoi stratificată va forma îmbrăcămintea pentru primăvara ce vine a ghiocelului, a floarei paștelui sau a puroinicului...

Muntele în iarnă, are o priveliște încântătoare.

Turistul care-și va încerca pașii pe zăpada groasă uneori de 3-4 metri a potecilor, va avea în zilele de recreație, o desfătare și o mulțumire pe care nu o va întâlni în nici o altă zi a anului...

PREGATIRI DE IARNA

Turistul care va întreprinde un drum de iarnă, trebuie neapărat să se gândească la vre'o alți 23 tovarăși.

Plecarea într'unul sau chiar în doi are riscul ei: cu cât grupul este mai mare, cu atât și ajutorul va fi mai oportun în caz de nevoie.

Să nu se creadă că o escursie de iarnă se aseamănă în dificultăți cu o explorare în ținuturile arctice ale globului.

O escursie de iarnă cere fizicului un efort dublu dar securitatea întreprinderii ei este 100 la 100 posibilă.

In escursiunile de iarnă, importantul este ca plecările să se efectueze în zorii zilei, ținând seama că întunericul se face după ora 4 d. a. și că timpul de parcurs al drumului este dublu celui de vară.

Ca îmbrăcăminte, important este ca piciorul să fie asigurat de ciorapi de lână groși și bocanci impermeabili.

In timpul ascensiunei, fie ori cât de mare zăpada, turistul tot în cămașă va urca, dat fiind căldura provocată de radiațiile soarelui resfrânte pe zăpadă precum și a efortului efectuat.

In momentele de repaus, trebuie ca turistul să se îngrijească de un pulover și fular care odată cu oprirea trebuiesc imediat puse pe corp și'n jurul gâtului.

Din accesoriile indispensabile echipamentului de iarnă, fac parte și ochelarii de soare cu sticlă cât mai fumurie.

Majoritatea accidentelor întâmplate în munți în timpul iernei au fost provocate de lipsa acestor ochelari. Soarele de iarnă provoacă turistului, o orbire temporară, care pune în completă imposibilitate pe individ de a se mai mișca.

CUM NE MENȚINEM DEASUPRA ZAPEZII

Mersul pe zăpada neîntinată a muntelui se face de obiceiu cu ski-ul.

Dar nu toți turiștii cunosc acest sport.

Se poate merge foarte bine între orele 6 dim. și 9 dim., fără nici un adaus la bocanc, ori cât de groasă ar fi zăpada. Zăpada de munte are deasupra o crustă de 10 cm. înghețată complect astfel că ține orice greutate fără pericol de ruperea crustei.

Razele soarelui înmoaie această crustă după ora 9 și atunci e nevoie de pus pe picioare racheta.

Racheta este un bun prieten al turistului. Confecționată din lemn și împletită cu sfoară ea are darul să cuprindă sub călcătura ei o mai mare suprafață din zăpadă, astfel că poate menține orice greutate chiar și pe o zăpadă moale.

Racheta se strânge în jurul bocancului prin o serie de legături astfel că nu se mai poate mișca de pe picior.

Racheta are un alt inconvenient; legată prea strâns de picioare, oprește circulația sângelui provocând oare cari turburări fizice. E de recomandat să nu fie întrebuințată mai mult de 4 ore pe zi.

DUȘMANII DE TEMUT AI TURISTULUI

Iarna, turistul are doi mari dușmani, în excursiunile lui pe munte

Să nu credeți că aceștia sunt cine știe ce animale sălbatice!

Nu!

Animalele sălbatice fug din fața omului și pe munte nu trebuie să le cauți căci, nu le vei găsi niciodată!

Dușmanii cei mai aprigi ai turistului ce se încumetă iarna să înfrunte piscurile troenite sunt... soarele și negura!

Soarele te... orbește dacă nu ai avut chibzuința să-ți iei o pereche de ochelari fumurii.

Este ceeace neamțul numește „Schneebliendheit" sau „orbirea zăpezii".

Soarele care radiază puternic la înălțimi, atacă retina și provoacă o orbire temporară numită Oftalmia zăpezii. Accidentatul are impresia că vede un roșu puternic fără să mai distingă nimic. Ca să-l îngrijim trebuie să-l legăm strâns peste ochi cu o bucată de postav negru și să-l purtăm de mână până la prima cabană unde ne vom odihni.

După 4-5 ore, îi vom da legătura jos de pe ochi și el va putea zări.

De aceea este absolut nevoie de ochelarii fumurii.

Dacă vremea nu-i cu soare, ochelarii nu vor fi întrebuințați.

Negura — al doilea dușman al turistului — este iarăși, câteodată, foarte periculoasă.

Iarna, este de nepătruns și formată din ace de ghiață.

Odată intrat într'o massă de nouri, e greu de scăpat de ea.

„Răbdare și tutun" ar spune unii, dar iarna, nici răbdarea nu-i bună deoarece se pare că și nourii au mai mare răbdare ca ființele... însuflețite și se încăpățânează să rămână într'o regiune în completă inactivitate timp de 3-4 zile!

Cel mai bun mijloc de scăpat de o negură este sistemul de orientare prin jalonare. Dacă grupul este format din minimum 4 persoane, salvarea este asigurată. Se merge într'o direcție până când cel din spate te mai poate zări; când e aproape să te piardă în aburul acela glacial atunci te oprește și povestea se repetă cu al 3-lea și cu al 4-lea. E imposibil pe o distanță de circa 80-100 metri să nu se găsească un semn de marcaj; și astfel mai departe cercetând semnele de marcaj se poate merge pe drum, ce-i drept foarte încet... dar sigur.

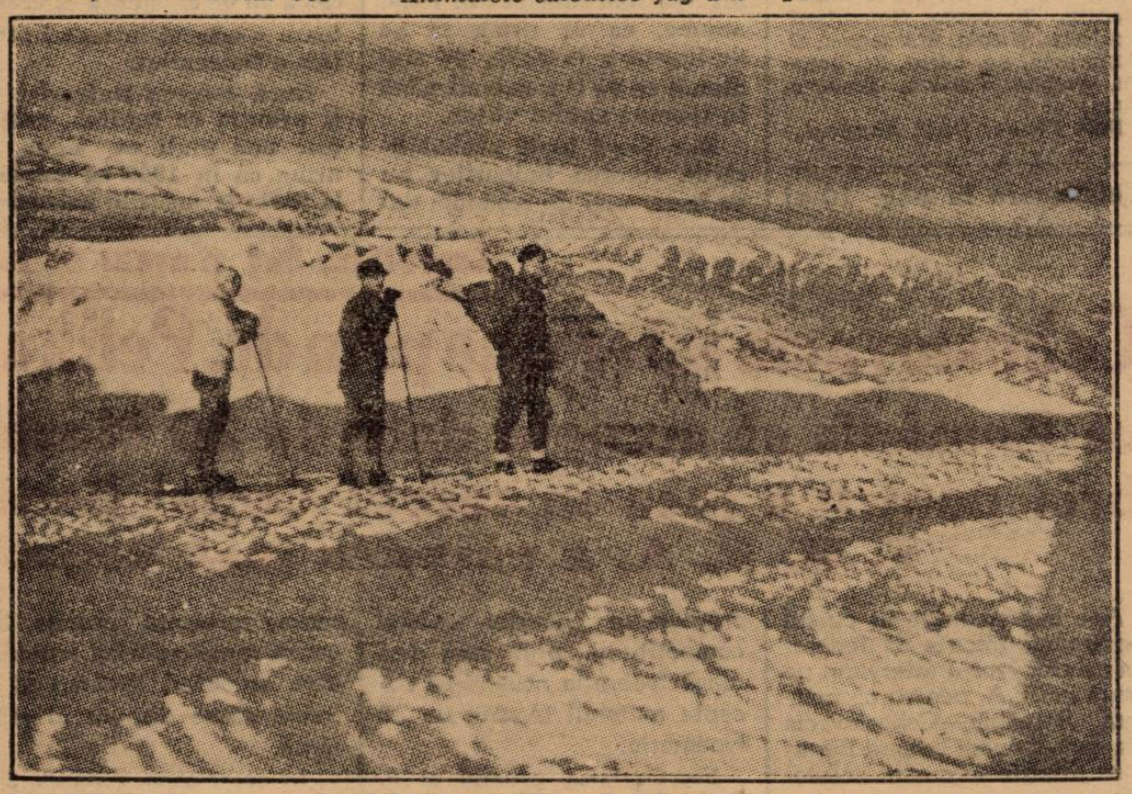

Iarna în munții Bucegi

Pe vârful Omul — la 2500 m.

ALIMENTAREA

Alimentarea diferă foarte mult de aceea din timpul verii. Iarna trebuie ca alimentația să conțină mai multe calorii. Grăsimile și zahărul trebuie să primeze astfel că în sacul de spinare nu uitați să puneți zahăr, ciocolată, dulceață, slănină, șuncă, etc. Nu e rău să aveți și ustensile pentru fabricația urgentă a unui ceai.

DRUMURI UȘOARE DE IARNA IN BUCEGI

Drumurile de iarnă din Bucegi sunt două pe cari pot toți turiștii să meargă, fără să constitue vr'un efort periculos.

Unul este drumul cel lung al Vârfului cu Dor prin Sinaia, iar altul pe care se poate merge chiar pe Vârful Omul!

Acest de al doilea drum merge din Bușteni pe la Dihamul și de aci sau pe Prepeleac în poiana Mălăeștilor sau prin valea Glăjărici până la uzina electrică a Râșnovului și apoi urcușul prin prăpăstiile Mălăeștilor la casa de adăpost a S. K. V.

Dela casa de adăpost, a doua zi se poate urca la Omul printr'un ținut splendid ca peisagiu.

Pentru cei ce vor să încerce muntele pe timpul iernii îi sfătuim să meargă pe aceste drumuri, fiind singurul cu pante mai dulci. Să nu se încerce Valea Jepilor sau drumul Schiel, care, deși vara foarte ușoare, iarna sunt dificile.

Acum nu vă urez decât spor la drum și fotografii... frumoase.

I. SAVESCU

SPECTACOLE

Teatre

OPERA: Rigoletto
TEATRUL NAȚIONAL: Suferințele tânărului Werther
TEATRUL STUDIO: Clownul.
TEATTRUL COMOEDIA: Dragoste pe note
LIGA CULTURALA: Revizorul
ALHAMBRA: mat. și seara: Constelația Alhambra
TEATRUL REGINA MARIA: Intr'un mare magazin.
TEATRUL MODERN: 30 de secunde de dragoste

Cinematografe

ARO: Aventurile lui Marco Polo și jurnal Fox.
SCALA: Adevărul îndrăcit și jurnal Paramount.
CAPITOL: Le quai des Brumes și jurnal Metro.
CARLTON: Vraja Albă, jurnal nou Fox.
SELECT: Pépé le Moko.
TRIANON: Mînciuna sfântă și jurnal Paramount.
A. R. P. A.: Arme pentru China.
BIZANTIN: Dușmănie și A doua tinerețe, jurnal și completare.
FEMINA: Katia.
REGAL: Aventurile lui Robin Hood și jurnal Paramount.
PALACE BULEVARD: Barnabeé și completare.
ROXY: Le quai des Brumes și jurnal Metro.
ELYSEE: Mînciuna sfântă și jurnal Paramount.
SAVOY: Spectacol de 3 ore al iluzionistului Cantarelli.
FORUM: Sfidătorii aerului și Băeți în uniformă.
CORSO: Inger și demon. Jurnal și complectare
BIZANTIN: Istoria se scrie noaptea și Călătoria suspectă
ATENEUL M. EMINESCU: Tovarăși de suferință, Colierul blestemat și Funeraliile Reginei
ASTRA: Paris și Casa strigoilor
AIDA: Scipio africanul și Misterele camerei obscure.
AMERICAN: Focul din Chicago și Rivalii.
ATENEUL-TEI: Tango nocturno, Patula și Jurnal și comedie.
BARCELONA: Corsarul și Un cântec pentru tine și artiști.
CARMEN: A 8-a nevastă a lui barbă albastră și Eroii Siberiei.
COTROCENI: Corsarul și Beținul.
DIANA: Spaima indienilor și Heidi, fetița munților.
DACIA: Șeicul și Părinții de azi.
DOINA: Lucreția Borgia și O crimă
DICHIU: Victoria, Suverana Angliei, Extravaganța d-rei Benett și artiști.
EDISON: Șeicul și Cântărețul tristeței sale și artiști.
FLORIDA: Inchisoare fără gratii și Mi-am regăsit iubirea.
FILANTROPIA: Tasantela și Dédé
FRANKLIN: Hollywood hotel și Părinții de azi.
GLORIA: Domnișoara vedetă și 4 bărbați și un jurământ.
ILEANA: Sub roba roșie și Parada nebunilor.
LIZEANU: Don Quichotte și A opta nevastă a lui Barbă Albastră
LOLICA: Războinic și Fulger și Mi-e viața în pericol.
LIA: Insula văduvelor și Fac ce-mi place.
LUCIFER: Orientul în flăcări și Azilul de noapte.
MARCONI: Blocada, Jurnal Paramount și artiști.
MODEL: Teroare și Legiunea neagră
MILANO: Contesa Alexandra și Clubul zăpăciților și Jurnal Fox.
MARNA: Stan și Bran alpiniști, Tigrul din Arizona și artiști.
NERO: Stella Dallas și Pentru dv. doamnă.
NISSA: Femeia diabolică și Boccacio
NONI: Un carnet de bal și Borneo, pasională.
ODEON: Focul din Chicago și Rivalii.
OMNIA: Sfidătorii aerului și Pentru dv. doamnă.
ORFEU: Noul Tarzan și Te învăț eu minte.
PARIS: Alarmă în India și Misterul unei crime.
și Domnișoara mama mea.
PACHE: Alibiul și Noapte în Șhan-
RAHOVA: Revista revistelor și Ultimul atac.
RIALTO: Mînciuna Ninei Petrovna ghai.
REX: Focul din Chicago și Răzbunarea zeului Siva.
SPLENDID: Casa din Malta și Diligența însângerată.
ȘIC: Moscova-Schangai și Am fost Jak Mortimez
TRIUMF: Sângele pământului și Sub teroarea denunțului.
TOMIS: O fetiță delicioasă și Oameni în lanțuri.
UNIC: O lacrimă ascunsă și Femeia diabolică.
VOLGA DOROBANȚI: Tura zeița junglei și Aur și femei.
VENUS: Broodway-Melody și Londra sub teroare
VOLTA BUZEȘTI: Femei desamăgite, Fetița olandeză și artiști.

FOOT-BALL

Cronica de Joi

In cronica pe care ne-am obișnuit s'o facem regulat Joia, am căutat ca la numai câteva zile după matchurile de campionat, să vedem care sunt învățămintele acestor partide.

Am arătat lipsuri, am scos în evidență calități și am căutat remediile greșelilor și calea care trebue să fie urmată pentru a fi siguri de succes.

In cronica de azi vom discuta două probleme technice de o importanță suficient de mare.

Este vorba de clasamentul goal-getterilor și despre lovitura de colț.

BINDEA ȘI BATRAN IN FRUNTEA CLASAMENTULUI ROMANESC

O destul de superficială privire asupra clasamentelor din toate țările, ne va prilejui o constatare extrem de interesantă. In majoritatea țărilor, în clasamentele respective, extremele sunt acelea care se pot mândri cu titlul de : cei mai buni trăgători. In țara noastră, e aceiaș situație.

Bindea (Ripensia) și Bătrân (Amefa) s'au instalat confortabil în fruntea trăgătorilor noștri și acest fapt nu este consecința unei simple întâmplări.

Inainte vreme, într'un trecut nu prea depărtat, concepția de joc a foot-ballului nu era ca aceia de azi.

Jocul se baza pe cu totul altfel de sistem.

De exemplu, înaintarea unei echipe era mărginită, ca eficacitate, la schooturile pe care, îndeobște, le trăgeau interii. Centrul înaintaș avea rolul de diriguitor, sau clarvăzător al jocului. Acesta, fără voia lui, rămânea mai în urmă pentru a servi mingi extremelor, care fugeau pe lângă linia de tușe.

Atunci când cursa acestora se termina cu succes, extremele aveau datoria de a centra cât mai precis interilor și centrului înaintaș.

Consecința ? Ușor de ghicit. Siliți de această concepție, la un joc care nu permitea decât ararcori un rezultat concret al fugii lor, extremele aveau rolul de „distribuitoare" de mingii.

In astfel de condițiuni, o extremă în fruntea goal-getterilor era un adevărat miracol.

Interii, trăgătorii, aveau apanajul acestui clasament

Acum însă, când metoda celebrului Chapman s'a popularizat și a dat rezultatele scontate, rolurile s'au inversat.

De astă dată interii au fost siliți să practice un joc mai defensiv, care avea cu totul alte rezultate. In loc de clarviziunea centrului înaintaș, vom avea acum doi clarvăzători : interii. Desigur, un avantaj în plus. Extremele au o sarcină mai puțin ingrată. Ele vor pleca cu mingea servită de interi, în diagonală, cu ea, drept spre poartă. Fuga lor va avea drept obiectiv principal poarta adversarului.

Odată ajunși în fața ei, vor căuta să tragă cât mai puternic și precis. Adăugați la extreme și jocul centrului înaintaș, care în această nouă metodă stă cât mai înainte și vom avea trei oameni care nu vor cruța deloc portarul unei echipe. Eficacitatea este într'o proporție mult mai mare realizată.

Astfel se explică aspectul clasamentelor despre care am vorbit. Bindea și Bătrân au tras rezultatele acestui joc și sunt invidiații fruntași ai unui clasament în care este foarte greu să conduci.

Am spus mai sus că datorită acestui sistem, Bindea și Bătrân sunt fruntașii clasamentului. Trebue însă adăogat că în țara noastră, metoda în W nu este întocmai aplicată. Jucătorii noștri, fie că au ascultat sfaturile antrenorilor respectivi, fie că au desprins învățămintele necesare din turneele efectuate de echipele lor, au observat faptul subliniat de noi. Rezultatul este cât se poate de fericit.

Pe noi, acest lucru nu are decât să ne bucure, deoarece jucătorii noștri au copiat tocmai ceeace era folositor.

APARAREA ȘI LOVITURA DE COLȚ

Cronicele de Luni, care au relatat amănunțit istoricul partidelor din întreaga țară, ne-au oferit prilejul unei discuții pe care voiam s'o facem mai demult. E vorba de matchul dintre F. C. Rapid și Ripensia, disputat Duminecă la Timișoara. Atât ziarele cât și martorii oculari ne-au spus că feroviarii bucureșteni au pierdut din cauza a două cornere bătute la poarta lor. Acest fapt ne-a atras atenția asupra problemei despre care vom vorbi în rândurile de mai jos. E vorba anume, de greșitul plasament pe care îl utilizează jucătorii defensivi ai echipelor noastre.

Am remarcat, în repetate rânduri, defectuozitatea acestui plasament. Fundașii și mijlocașii, atunci când sunt forțați de lovitura de colț să vină în careu, se plasează ca și cum ar fi la înaintare. Fără a avea un obiectiv precis.

In loc să marcheze pe înaintași adverși, ei se așează de o manieră pe care o cred convenabilă reluării mingii bătute de extremă.

Ori, e foarte simplu, acest sistem nu poate da roade decât pentru înaintașii celeilalte echipe.

Lăsați să manevreze în voie, mingea îi va găsi nestânjeniți și goalul e ca și făcut.

Acest plasament însă mai are un neajuns. Portarul la acest soi de lovituri trebue să aibă un câmp cât mai puțin confuz înaintea lui.

Ori împrăștierea fără nici o socoteală a camarazilor de luptă defensivă îl va încurca vizibil.

Chiar dacă mingea, datorită întâmplării, va poposi în picioarele unui apărător de al lui, portarul îl va lăsa să degajeze. Cât va putea acesta „curăți" terenul dacă mingea i-a venit „la cap"? Foarte puțin, desigur.

Remediile acestui defect sunt pe cât de simple, pe atât de eficace.

La o lovitură de colț, echipa care suferă această penalizare, este inevitabil în apărare.

Ori, în acest caz, jucătorii trebue să marcheze cât mai sever posibil pe înaintașii adverși, împiedicând pe aceștia să ajungă în posesia mingii.

Această orânduire atrage de la sine claritatea jocului de apărare. In primul caz, cel greșit, ținta era numai să se degajeze mingea.

In cel de al doilea caz, prima țintă va fi marcarea adversarului și apoi degajarea.

Dacă este adevărat că un înaintaș, la astfel de lovituri, trebue să se plaseze de o manieră cât mai comodă, tot atât de adevărat este că jucătorii defensivi trebue să marcheze cât mai bine pe înaintaș care, desigur, nu are intenții pacifice cu poarta pe care ei vor s'o apere cu succes.

Când acest lucru elementar va fi înțeles de jucătorii noștri, lupta în fața porții va fi cu mult mai pasionantă, iar goalurile datorite „întâmplării" se vor micșora simțitor.

PETRE STEINBACH

Observatori financiari vor urmări matchurile Cupei României

Pentru viitoarea etapă a cupei România, comisiunea organizatoare a decis ca pentru toate fazele finale să delege observatori financiari cari să raporteze comisiunei numărul real de spectatori și încasările ce se vor face.

Aceasta pentru a se evita eventualele surprize financiare, grupările organizatoare putând să nu declare în situațiile materiale încasările reale (cazul Stăruinței—Oradea).

Se speră că prin această măsură să se stăvilească orice încercare de fraudă.

Ședința Comisiei de transferări

Aseară comisia de transferări a ținut o ședință la F. R. F. A. în cursul căreia au fost anulate toate cererile de legitimare în complete semnate între 15 Iulie—1 August.

De asemenea s'a acordat termen de opoziție 10 zile de la publicarea deciziei pentru toate legitimările complete semnate între aceste date.

Stop...

● OLANDA a aliniat Duminică trei selecționate cari au obținut următoarele rezultate :

OLANDA DE SUD - LUXEMBURG 2 : 2.

OLANDA DE NORD-GERMANIA DE NORD 4 : 2.

GERMANIA DE VEST-OLANDA DE EST 4 : 1.

● *ECHIPA Ungariei susține în luna viitoare patru matchuri internaționale: cu selecționata orașului Paris la 4 Decembrie, cu Scoția la 7 Decembrie, cu selecționata orașului Hamburg la 11 Decembrie, și cu Luxemburg la 14 sau 15 Decembrie.*

● *RUCH din Kattowice, a câștigat campionatul Poloniei. La locul doi s'a clasat Warta din Poznan. Acesta din urmă este antrenată de Vogl II, care a activat acum câțiva ani la Juventus din București.*

Echipa retrogradată este Smigly.

Unirea Tricolor se prezintă Duminică în matchul de cupă cu o formație redutabilă

Frumoasele gesturi a doi președinți de grupări

Duminică 13 Noembrie 1938, Comisia Cupei României a fixat matchul U. Tricolor-Mihai Viteazul (Chișinău), la ora 13 pe terenul Venus. Se știe însă că Unirea Tricolor a perfectat încă două jocuri la Istanbul pentru Sâmbătă și Duminică.

Se credea deci de toată lumea că, oborenii nu se vor prezenta la acest joc riscând pe lângă pierderea matchului o suspendare dictată de C. C. R.

Unirea Tricolor se va prezenta Duminică în matchul cu Mihaiu Viteazul.

Formația ei va cuprinde majoritatea jucătorilor din prima echipă: Crețeanu, Iliescu, Steinbach, John Dumitrescu, Covaci și Alexandrescu.

Echipa va fi completată cu încă trei sau patru jucători legitimați în mod expres pentru acest match.

Grupările bucureștene Colțea Mociorniță, prin d. Ionel Mociorniță și Sportul Studențesc prin d. av. Chiriceanu, din proprie inițiativă, au înțeles să ajute gruparea românească din obor, punându-i la dispoziție câțiva jucători talentați ca: Tudorel, Gică Popescu, dela Mociorniță-Colțea și Andreescu dela Sportul Studențesc, cari vor lua parte la antrenamentul Unirei de azi și, dacă vor da satisfacție, vor fi introduși în mod cert în echipă.

Gestul celor doi inimoși conducători de club merită a fi subliniat și suntem fericiți că Unirea Tricolor a găsit oameni cari s'o înțeleagă în aceste momente grele.

Covaci dela Tr. CFPV a reluat antrenamentul

Aflăm că talentatul extrem dreapta al Tricolorului C. F. P. V. din Ploești, Covaci care suferise o fractură, este complet restabilit.

El a reluat antrenamentul — ușor — și este foarte probabil ca să-și facă reintrarea în cursul matchului cu Venus.

Federația ungară de football propune date noui italienilor și englezilor

Budapesta, 9. — In ședința de aseară, federația ungară a hotărît trimiterea a două adrese, federațiilor engleză și italiană, prin care cere ca matchul cu Italia să aibă loc la 23 Aprilie iar acela cu Anglia la 18 Maiu.

F. C. Austria și Admira eliminate din cupa Tschammer

Optimile de finale ale „Cupei Tchammer", cari s'au jucat Duminică în Germania, au furnizat câteva rezultate senzaționale.

Rezultatele :

VIENA : Rapid-Austro-Fiat 5 : 1 (3 : 0); W. S. C.-Wacher 1 : 0 (0 : 0); Viena-Admira 6 : 0 (0 : 0).

GRAZ : G. S. K.-Austria 3 : 2 (2 : 2).

MANNHEIM: Waldhof-Rotweiss Essen 3 : 2 (după prelungiri).

FRANKFURT : F. S. V. Frankfurt-V. F. B. Mühlburg 3 : 1.

BERLIN : München 1860-Blauweiss 2 : 1.

GLEIWITZ : IFC Nürnberg - Vorwärts Rasensport 4 : 2.

In urma acestor rezultate sferturile de finale se vor disputa între echipele : Rapid, Vienna, W.S.C., Grazer S. K., FSV Frankfurt, IFC Nürnberg, SV Waldhof și München 1860.

Football

Marinarii germani
învingători la Constanța

Constanța, 9 (prin telefon).— Azi s'a jucat în localitate matchul de football dintre marinarii germani de pe distrugătorul „Emden" și cei români.

Oaspeții au învins cu 3—2 (0—1).

Au marcat în ordine: Ionescu (R.), Trentman (G.), Villy (G.), Hoffmann (G.) din panalty și Orsori România.

De notat că românii au ratat un 11 m.

Rezultatul e totuș normal.

Tote echipele bucureștene
se pregătesc pentu matchurile de Cupă
Cele două derbyuri din Capitală

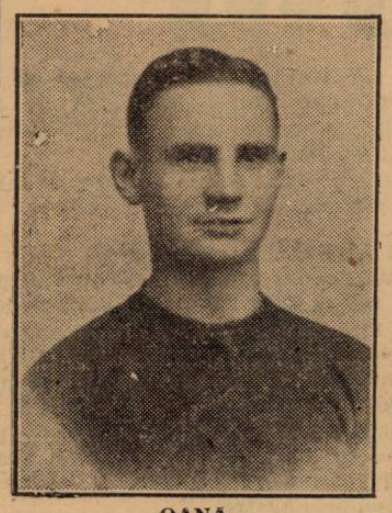

OANA

Mai mult decât oricând, prima ediție a Cupei României în care intră în luptă și echipele diviziei naționale A, prilejuește pregătiri serioase în toate taberele.

Pe de o parte echipele din fruntea clasamentului de campionat țin să-și păstreze supremația și în luptele pentru cupă, iar pe de alta cele care au făcut o figură mai puțin recomandabilă în campionat, vor să se revanșeze, așa cum au mai făcut-o și în trecut, cu prilejul matchurilor de cupă.

Atât echipele din prima categorie cât și cele dintr'a doua au motive puternice să privească serios matchurile de Duminica viitoare, deoarece de rezultate se leagă în bună parte situația lor materială sau prestigiul cu care vor termina sezonul. Iar articolul acesta nu este deloc disprețuit, și pe drept cuvânt, în lumea foot-ballului.

Săptămâna aceasta echipele au urmat un program de antrenament special, știut fiind că matchurile de cupă, disputându-se într'o atmosferă aparte, au nevoe de pregătiri în consecință.

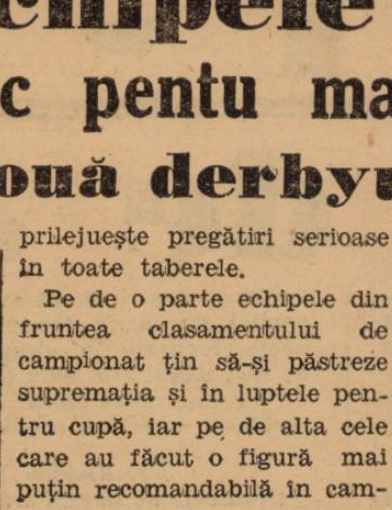

BOGDAN

Astfel Rapid, care a dovedit în anii trecuți că știe să joace fără greș în matchurile eliminatorii, privește cu încredere partida pe care o va disputa-o cu un adversar cunoscut atât din matchul

MOLDOVANU

de campionat de Duminica trecută. cât și din partidele pentru cupă din anii trecuți, rămase celebre în amintirea acelora care le-au văzut.

Intemeiați pe cele de mai sus, jucătorii feroviari au făcut antrenamente obișnuite și sunt siguri că se vor califica pentru etapa următoare, deoarece socotesc că timișorenii i-au învins mai mult ajutați de noroc și de arbitru.

Pe de altă parte Ripensia, care joacă totdeauna bine la București, speră să spargă

BINDEA

ghionul care a urmărit-o în mod regulat la matchurile de cupă cu Rapid.

UN NOU DERBY BUCUREȘTEAN

Intâlnirea dintre Venus și Juventus are, acum la sfârșit de sezon, aceeaș însemnătate pe care a avut-o la începutul campionatului, când a atras la Giulești aproape douăzeci de mii de spectatori.

Juventus cu unele defecțiuni în echipă, a avut nesansa să-și alcătuiască greșit garniturile cu care a luptat, așa că are multe scuze pentru locul pe care îl ocupă în clasament. Că știe să joace, și încă bine, ne-a dovedit-o Duminica trecută, când, numai în zece oameni, a fost învins de marele noroc al Carpaților.

Antrenamentele din cursul săptămânii, ca și cel de azi, dovedesc grija pe care o pune conducerea Juventusului în pregătirea echipei și sperăm că nu se vor mai repeta greșelile din trecut.

Pe de altă parte Venus, care până acum a fost urmărit de ghinion în jocurile de cupă, ține neapărat să redediteze asupra Juventusului victoria din campionat. Cum însă se știe că Juventus este o echipă de ambiție, care joacă până în ultimul minut, antrenamentele Venusului s'au făcut mai ales în vederea condiției fizice, de care are neapărată nevoe o echipă într'un match de cupă, dar mai ales Venus, ai cărui jucători au făcut până acum matchuri foarte grele.

Deasemenea antrenorii s'au străduit să rezolve mai ales tirul atacului, care s'a dovedit defectuos în ultimele matchuri.

La antrenamentul de astăzi, Venus va face un program complet, care, începând cu gimnastică, se va termina cu joc de balon.

Așa cum se pregătesc, echipele bucureștene ne anunță matchuri frumoase, din care sportul propriu zis nu va avea decât de câștigat.

Campionatul districtual la Cernăuți

Campionatul districtual a luat anul acesta o înfățișare cu totul alta decât aceea din anul trecut când, din cauza regulamentului posibilitățile de avansare erau foarte reduse. Grație orizonturilor deschise de noul regulament, atât publicul cât și echipele au început să manifeste un interes mai viu, fapt care a determinat ca și lupta districtuală să fie mai animată pentru ocuparea primului loc în clasament. In categoria I-a cu toate că s'au disputat până în prezent 5 jocuri, locul prim nu-și are desemnat încă leaderul definitiv, situație care până în cele din urmă mai poate da loc la surprize plăcute pentru unii și neplăcute pentru alții.

Iată cum se prezintă clasamentul, după cea de a 5-a etapă:

Muncitorul	5	4	0	1	18	9 8
Dowbuș	5	3	1	1	14	9 7
Meseriaș-Român	5	3	0	2	14	9 6
C. F. R.	5	2	1	2	8	8 5
Victoria	3	1	0	2	7	10 2
Macabi	5	1	0	4	6	13 2
Borochow	6	0	2	4	6	15 2

In categoria a II-a situația se schimbă cu totul și, după cum a jucat până acum, S.S.U.C. pare a fi indiscutabil, campion al categoriei Cu atât mai mult, cu cât matchurile cele grele le-a jucat, ne mai având decât 2 jocuri cu codașele clasamentului.

CLASAMENTUL CATEGORIEI A II-a

S. S. Universit.	3	3	0	0	17	0 6
Ludoma	4	2	1	1	10	4 5
Mazepa	5	2	1	2	7	11 5
Luceafărul	5	1	3	1	7	10 5
Wawel	4	2	0	2	10	5 4
Avântul	5	0	1	4	2	19 1

După acest clasament, se vede că erau nejustificate piedeca și respingerea pronunțată de către district mai cu seamă că a făcut și greșeala de pomină din punct de vedere procedural de a consulta pe delegații grupărilor minoritare, dacă sunt sau nu de acord cu programarea clubului S. S. Universitatea Cernăuți, în actualul sezon.

Clubul Sportiv „Harghita"
a sdrobit Clubul Atletic Duca cu 7-0 (3-0)

Odorhei. — Duminică, pe stadionul de sporturi al orașului, a avut loc match-ul de foot-ball, în cadrul campionatului districtual, dintre echipele „Harghita" din localitate și „C.A.D" din I. G. Duca.

Echipa locală dispunând de o formație mai omogenă, a învins categoric cu 7—0 (3—0).

Scorul a fost deschis de localnici, prin Szakats.

Au mai marcat dela Harghita, Ferenczi și Luca, în prima repriză.

In partea a doua localnicii presează reușind a mai înscrie încă 4 puncte, prin Duka (2), Ferenczi și Szakats.

FORMAȚIILE

Clubul Atletic Duca (I. G. Duca): Szabo, Laszlo-Ratz, Szekely, Csibi, Cszimbor, Biro, Tomucza, Györffy II, Denes și Györffy I.

„Harghita" (Odorhei': Antal, Lőrincz II, Valencsik, Potor Duka, Lőrincz I, Sipos, Ferenczy, Szakats, Luca și Nagy.

A condus d. Csiki Iosif (Sighișoara).

Ședința de aseară
a comisiei Cupei României

Comisia cupei României s'a întrunit aseară. D. dr. Puiu Stroescu a prezidat completul Nemoianu-Popa.

S'au luat următoarele decizii:

I. Au fost înscrise la deficite grupările:

C. S. Lonea lei 2888.

Victoria C. F. R. (Iași, lei 2378.

II. S'a respins cererea grupării Unirea Tricolor de a i se amâna jocul pentru cupa României ce trebue să se dispute urmând ca acesta să aibă loc irevocabil la data fixată.

III. S'au omologat rezultatele:

C. A. M. T.-C. S. Lonea 4—2.

Stăruința-Mureșul, 3—1.

IV. Gruparea Stăruința din Oradea a fost obligată sub sancțiunea suspendării automate să achite Mureșului baremul integral drept pedeapsă pentru că nu a declarat situația materială exactă după cum se poate constata din raportul arbitrului conducător al jocului.

V. S'au rezolvat diferite chestiuni financiare.

Jucătorii Juventusului
l-au vizitat eri pe Dunăreanu

Starea tânărului jucător juventist Dunăreanu, care părea extrem de gravă la început se ameliorează simțitor pe zi ce trece.

In cursul zilei de eri, toți jucătorii Juventusului l'au vizitat acasă urându-i însănătoșire cât mai grabnică.

Tot în cursul zilei de eri, Dunăreanu a fost vizitat și de d. dr. Anton Ionescu care s'a arătat încântat de felul cum evoluează starea bolnavului declarând că în cel mult 10 zile acesta va putea părăsi patul.

La Rădăuți

H.L.A. (jun.) a sdrobit IAHN (jun.) cu 7—0 (4—0)

Rădăuți. — Pe stadionul „Hatmanul Luca Arbore" a avut loc derbyul juniorilor dintre H.L.A. și Iahn. Primii au învins cu 7—0 (4—0). Scorul sever la care au fost învinși Iahniștii se datorește jocului splendid pe care l-au practicat învingătorii, cari se afirmă pe zi ce trece.

O echipă bine pusă la punct, omogenă și cu o condiție fizică excelentă, a reușit în compania adversarului să prilejuiască un joc de zile mari. Voința și elanul cu care au jucat „mânjii H.L.A.-ului", au surprins pe adversar ce nu a putut rezista atacurilor rapide ale acestora. Jocul în sine nu are mult istoric. De la început se observă superioritatea lui H.L.A. Alb-negrii marchează în această repizră patru goaluri prin Hâncu, Calciu (2) și Mândreanu.

După pauză, jocul este iarăși, la discreția alb-negrilor, cari mai marchează încă trei goaluri prin Cîlciu, Lisievicz și Gugelsperger.

Formația în care a luptat „Hatmanul Luca Arbore" este următoarea: Russu; Kisslinger, Boiciuc; Marchidan, Moroianu, Dron; Gugelsperger, Mândreanu, Colciu, Hâncu și Lisievicz.

A arbitrat d. Livitzky foarte bine.

100.000 lei a păgubit Unirea Tricolor

pentru aprobarea tardivă acordată de federație

Oborenii vor juca Sâmbătă şi Duminică însă nu la Ankara, ci tot la Istanbul

Istanbul, 9 (prin telefon dela trimisul nostru special). — Faptul că federația a găsit modalitatea ca Unirea Tricolor să poată juca cele două partide ce le mai are angajate, a produs o imensă bucurie în rândul caravanei române.

CELE DOUA MATCHURI

se vor disputa Sâmbătă şi Duminecă la Istanbul, şi nu la Ankara, deoarece uniriştii nu mai au posibilitatea şi nici timpul să facă deplasarea.

Sâmbătă Unirea Tricolor joacă cu Barcoba iar Duminecă după amiază va fi revanşa cu Şişli.

La acest ultim match se speră într'un record de asistență, dat fiind felul cum s'a desfăşurat primul match dintre aceşti doi adversari.

OBORENII AU PAGUBIT CU 100.000 LEI

Neputându-se deplasa în timp util la Ankara, echipa bucureşteană a fost silită să accepte la Istanbul un gaj cu 1000 lire otomane (100.000 lei) inferior celui oferit la Ankara.

Este pentru echipa românească o pagubă foarte însemnată dacă ținem seama de situația ei materială.

AZI ANTRENAMENT

Pentruca viitoarele matchuri echipa să se prezinte în condițiuni cât mai bune, jucătorii vor face azi un sever antrenament sub supravegherea d-lui Vică Negulescu, conducătorul caravanei române.

CE ECHIPA VA JUCA SAMBATA

Impotriva Barchobei, Sâmbătă, Unirea Tricolor va alinia următoarea formație:

Zamfir-Petrescu, Sucitulescu-Cristescu, Angheiache, Boteanu-Florea, Alecu Andrei, Sonny, Dinescu, Lulu Mihăilescu.

STUPOARE ŞI REGRETE IN TURCIA

a produs în federația turcă faptul că F.R.F.A. nu a aprobat inițial ultimele două jocuri ale Unirii Tricolor la Ankara. Echipa română a jucat admirabil, a făcut impresie foarte frumoasă cucerindu-şi numeroase simpatii în rândul sportivilor din localitate.

Oficialii turci nu au înțeles pentru ce nu s'au aprobat cele două jocuri când Unirea Tricolor a făcut o atât de frumoasă propagandă footballului românesc şi tocmai când federația română tratează un match al echipei naționale în Turcia.

Principial

Juventus şi-a format echipa pentru matchul cu Venus

Cercurile conducătoare ale clubului Juventus, sunt foarte mulțumite de forma arătată de jucători, în urma antrenamentului de alaltăeri cu Macabi.

După observațiile făcute în cursul acelui antrenament se crede că Duminică împotriva Venusului, Juventus va alinia următoarea echipă:

Sadowsky-Cotruță, Dragomirescu-Petrescu, Micu, Brandabur - Oană, Korony, Prassler, Palmer, Naciu.

Programul jocurilor oficiale

pentru Duminică 13 Noembrie 1938

CUPA ROMANIEI

F. C. Rapid-Ripensia, teren C. F. R., ora 14,30; arb.: Jean Petrescu; tuşa: Ionescu Ştef., Doja Ştefan.

Venus-Juventus, teren Venus, ora 14,30; arb. ...; tuşa: Pop Victor Zaharegeanu.

Sp. Studențesc-S.T.B., teren C. F. R., ora 12,30; arb. Freund; tuşa Brandabur, Stăncescu Al.

Unirea Tr.-Mihai Viteazul, teren Venus, ora 12,30; arb. Bogdan Andrei; tuşa: Rațiu Vasile, Căpitanu .

CATEGORIA I, SERIA A

S.E.T.-Titanii, teren Unirea, ora 15; arb. Manişoreanu P.; tuşa: Kleinikel, ...

Olympia-Gloria, teren A. C. S. A., ora 11; arb. Greculescu P.; tuşa: Weber Ludovic, Farcaş Caro!.

Vif. Dacia-Ind. Iutei, teren Velodrom, ora 11; arb. Ţovaru A.; tuşa: Ganțu, Dobrescu Nic.

REZERVE

SET.-Titanii, teren Unirea, ora 11: arb. Ştefan Lucescu.

JUNIORI

SET.-Titanii, teren Unirea, ora 13; arb. Kleinikel Anton.

Vif Dacia-Ind. Iutei, teren Velodrom, ora 9; arb. Dobrescu Nic.

CATEGORIA I, SERIA B

A.C.S.A.-A.S.C.A.M., teren A. C. S. A., ora 15; arb. Bică Iliescu; tuşa: Kalai Francisc, Ionescu J.

A.G.E.R.-Av. Sportiv, teren E. T. B., ora 11; arb. Petrescu H.; tuşa: Buruc N., Marcus H.

Militari-Adesgo, teren Militari, ora 15; arb. Ceaureanu; tuşa: Ornstein H., G. Dumitrescu.

Vergu-Lupeasca, teren Titanii, ora 15; arb. Pencovici Doreli; tuşa: Schwartz Vasile.

Pebe-Leonida, teren B. T. M. T., ora 11; arb. Ştefănescu A.; tuşa: Pohrib G.

REZERVE

Vergu-Lupeasca, teren Titanii, ora 11; arb. Neguț Ion.

JUNIORI

A.C.S.A.-AS.C.A.M., teren A. C. S. A, ora 13; arb. Kalai Francisc.

A.G.E.R.-Av. Sportiv, teren S. T. B., ora 19; arb. Marcus H.

Vergu-Lupeasca, teren Titanii, ora 13; arb. Schwartz V.

CATEGORIA II, SERIA A

C. Românească-Griviţa, teren S. T. B., ora 15; arb. Ganțu Max.

Generala-Metropola, teren Stadion, ora 11; arb. Caciuc L.; tuşa: Bădescu Ilie.

C.F.R. Buc. Tr. - Sp. Muncitoresc, teren B.T.M.T., ora 15; arb. Frid. Ladislau.

Biruința-Zburători, teren B. T. M. T., ora 13; arb. Gheorghe Dumitru.

Colentina-Universul, teren Macabi, ora 15; arb. Bobi Zamfirescu.

CATEGORIA II, SERIA B

Orfeus-Stăruința, teren S. T. B. ora 13; arb. Alexandru Ştef.

Victoria-Metalosport, teren Iuta, ora 11; arb. Cisliky Francisc.

Dâmboviţa-Arsenal, teren Iuta, ora 9; arb. Teodorescu Eug.

Ciclop-Carmen, teren Militari, ora 13; arb. Pucerea I.

Izbânda-L.P.N., teren Arsenal, ora 11; arb. Mateescu Mircea.

CATEGORIA III, SERIA A

Fulgerul-F. C. Suter, teren Iuta ora 13; arb. Drăgan Em.

E. F. A.-Grozăveşti, teren Belvedere, ora 15; arb. Bercovici Matei .

Distribuția-Vremea, teren Belvedere, ora 10,30; arb. Georgescu V.; tuşa: Birău Gr.

Delea Veche-C.A.B., teren Titanii, ora 9; arb. Abazian H.

CATEGORIA III, SERIA B

Dacia Traiană - Vulturii Carp., teren Unirea, ora 9; arb. Kleinigel Ant.

I. Dârlău-Justiția, teren Macabi, ora 13; arb. G. Rubinstein.

JUNIORI II-a A

Generala-Metropola, teren Stadion, ora 9; arb. Ion Mihăilescu.

JUNIORI DIV. NATIONALA

Sp. Studențesc-Turda, teren Belvedere, ora 8,45; arb. Tr. Dumitrescu.

F. C. Rapid-Macabi, teren Macabi, ora 9; arb. Gorcea Mihai.

Olympa-Mociornița, teren A. C. S. A., ora 9; arb. Farcaş Carol.

Juventus-Luceafărul, ter. Turda, ora 11; arb. Sami Rubinstein.

REZERVE DIV. NAȚIONALA

F. C. Rapid-Macabi, teren Macabi, ora 11; arb. Stăncescu Ion; tuşa: Gorcea Mih.

4.21.81

este numărul de telefon al redacției ziarului nostru

Football

Noutăți din Anglia

Directorii şi antrenorii cluburilor engleze nu au astâmpăr nici un moment. Ei încearcă să găsească un nou plan de joc, o nouă tactică, cu care ar putea surprinde pe adversar şi pe care ar putea-o folosi în favoarea lor.

Printre acești antrenori neastâmpărați se numără şi Mr. Bestall, antrenorul clubului Birmingham.

Echipa d-sale deşi este ultima în clasamentul Angliei în momentul de față, este printre puținele formații care au izbutit să învingă pe actualul leader, Derby County şi această victorie a fost obținută numai datorită planului tactic impus de Mr. Bestall.

Iată în ce constă această tactică: extremele nu au stat pe linia de tuşe, atunci când echipa adversă era în ofensivă, ci cu 10-12 metri mai înspre mijlocul terenului.

Intr'adevăr, pe apărătorii lui Derby County i-a surprins atât de mult poziția neobişnuită a extremelor, întrucât până să găsească „tactica de apărare" au şi primit trei goaluri.

Bineînțeles, această tactică nu se poate compara cu „sistemul W" sau cu celelalte metode de joc cunoscute, dar este foarte bună pentru un match, având darul să surprindă pe adversar.

Intr'adevăr extremele stând mai spre mijloc mai aproape de centrul înaintaş, linia de atac este mai „împreună".

Nu este mai puțin adevărat că această tactică poate fi uşor dejucată de apărarea adversă, dar, repetăm, ca poate să surprindă şi poate avea efectele scontate, cum le-a avut şi în matchul Birmingham-Derby County.

BUCURIA LUI GOULDEN

Goulden, *în matchul Anglia-Restul Europei, a marcat un goal de toată frumusețea. Este uşor de închipuit bucuria lui Goulden, căruia i-a reuşit la acest match epocal, ceiace nu i-a reuşit să facă în tot timpul campionatului în rândurile echipei sale de cat. II-a West Ham United.*

HAPGOOD... PESIMISTUL

HAPGOOD, fundaşul naționalei engleze, este unul dintre jucătorii cei mai inteligenți din Anglia, cu care nu numai că poți sta de vorbă ore întregi, bine înțeles despre football, dar dela care poți afla multe lucruri folositoare.

Săptămâna trecută un antrenor elvețian, având autorizația d-lui Allison, a petrecut câteva zile la Highbury, antrenându-se cu jucătorii Arsenalului. Profitând de ocazie, antrenorul a pus o mulțime de întrebări lui Hapgood: despre sistemul de joc al echipelor engleze, despre passe, despre jocul de cap etc., etc.

Popularul fundaş cu o răbdare de înger a răspuns la toate întrebările, dar la sfârşit nu s'a sfiit să adauge:

— I-am vorbit degeaba. Sfaturile mele tot nu vor fi ascultate.

Comisia Cupei României

va rambursa toate deficitele echipelor

Am reliefat în repetate rânduri activitatea comisiei Cupei României.

Grație programului etapei preliminare, foarte judicios întocmit şi mai ales administrării cu economie a fondurilor, actuala comisie a ajuns să bată un record în această competiție: pentru prima oară de când există Cupa României, după terminarea fazei preliminare, comisia are posibilitatea să ramburseze grupărilor deficitele 100%.

Iată acum şi lista grupărilor înscrise la deficite (aprobate):

Vitrometan, Mediaş, 700
Venus, Botoşani, 2.800
Vrancea, Focşani, 1.200
Victoria C. F. R., Iaşi, 4.000
Universitatea, Cluj, 5.500
Tyras, Cetatea Albă, 800
Turda, București, 1,200
Sparta, Mediaş, 300
Şoimii, Fălticeni, 1.100
Sporting, Chişinău, 3.800
Răsăritul, Caracal, 500
Metaloglobus, București, 1.000
Mureşul, Tg.-Mureş, 1.500
Luceafărul, Bairamcea, 1.100
Iancu Corvinul, Huned., 4.300
Iahn, Cernăuți, 4.200
H. L. A., Rădăuți, 1.300
Gloria Venera CFR, Baz,. 700
Gloria Buc., București 2.400
Gloria, Focşani, 1.800
Electrica, Timişoara, 1.500
Explosivi, Făgăraş, 1.000
Dragoş Vodă, Cernăuți, 1.100
C. S. Lonea, Lonea, 4.397
Aquila C. F. R., Sighiş., 1.500
Adesgo, București, 1.500
A. S. C-ța, Constanța, 1.000
Total, 52.197

Ştiri...

• *CLUBUL SPORTIV „GENERALA" convoacă membrii săi în adunarea generală extraordinară pentru astăzi Joi 10 Nov., ora 20, la sediul său din str. Smârdan 27 etaj II.*

La ordinea de zi. Alegerea comitetului pe anii 1939-1940.

In caz de neîntrunirea numărului de membri, adunarea se amână pentru 17 Nov. 1938 la aceiaşi oră, când se va ține cu orice număr de membri.

• *GROZAVEŞTI, convoacă pentru Joi 10 Noembrie 1938 ora 14 pe terenul Herdan pentru un antrenament în vederea jocului de campionat cu E. F. A. ce se va disputa Duminică orele 15 pe terenul Belvedere, următorii jucători: Rădulescu Nicolae, Constantinescu Gh., Grisu Mihail, Coman Nicolae, Modoran Gh., Manolescu Petre, Rădulescu Marian, Totulea C-tin, Velea Nicolai, Mihail C., Cristea D-tru şi Ştefănescu.*

• *„Spt. Studențesc", secția rugby, convoacă pentru azi 10 Noembrie, la antrenamentul general ce va avea loc pe Velodrom, echipa de onoare precum şi categoriile inferioare.*

Antrenamentul va începe la ora 15,30 sub supravegherea d-lui Nicolo

Un important joc austriac azi la Băneasa

Premiul inițial este de 128.406 lei

Azi la Băneasa continuă jocul austriac. Premiul inițial este de 128.406 lei. Dat fiind că jocul se anunță susținut, mai mult decât sigur ca premiul final să depășească 200.000 de lei.

Informații

● D. MATAK, vice-președintele societății hipice române, va sosi în Capitală Sâmbătă, venind dela Berlin.

Dela plecare la sosire...

● **LITTLE ORPHAN a marcat o performanță de mare campioană. Cu toate că a galopat îndelung, a câștigat comod, realizând 1.25.2. In special a impresionat alura sorei lui Muscletone pe ultimul kilometru. Desigur, pensionara contesei Benckendorff reprezintă autentica clasă și este capabilă să concureze cu succes în companii internaționale.**

● **AMILKAR s'a comportat admirabil Marți.**

Dacă a pierdut, aceasta se datorește exclusiv faptului că a întâlnit o adversară ca Little Orphan. Concludent pentru posibilitățile armăsarului grajdului Sterea este recordul.

Amilkar a doborât recordul român în cursă fugită, parcurgând kilometrul în 1.21.7.

● **JOPPA HANOVER** deși suportă un handicap sever, a câștigat mai ușor decât arată intervalul dela sosire. Actualmente credem că pe parcursuri lungi nu are adversari la noi.

● *GHID mult timp a lăsat impresia că va câștiga. La urmă însă a fost incapabil să facă să continue în aceiaș alură. Vom consemna totuș comportarea lui. Fiindcă este cea mai bună din carieră. Deși a terminat al cincilea, a bătut recordul cailor români de trei ani, deținut de Haron. A stabilit 1.25,9.*

● *JADE a constituit o adevărată revelație. Se ameliorează mereu.*

● *GRUIA a opus o rezistență onorabilă iepei Joppa Hanover. Mai mult nu i se putea cere.*

● *WINSOME JOSEDALE, ca toate trăpașele americane, reprezintă o reală valoare. A dispus comod de calul în mare formă; Tutun, căruia îi dădea 20 de metri.*

● *ADDA WORTHY cu prețul sacrificării câtorva secunde, a repurtat o victorie muncită. Este o iapă bine dotată care va face frumoasă carieră.*

● *DIADIA LUL se află într'o perioadă de continuă transformare. Și Marți a marcat un progres. Dobrescu a reușit să-l facă cal de curse.*

● *TAIS avea o bună situație. A greșit însă când înainta în câștigătoare. Este foarte capricioasă.*

● *MAGURA fără galopul luat în linie dreaptă ar fi câștigat.*

Pe parcursurile scurte va face frumoasă carieră.

Alergările de galop

BANEASA; Ziua XIX-a,

Duminică 13 Noembrie a. c.

S'au publicat greutățile în handicapuri

— INSCRIERI —

PREMIUL PIATRA ARSA
1000 metri—20.000 lei

Bravo mă	52
Ticu	59½
P'tit Noir	49
Opinca	47½
Fioretta	48
Jaf	47½
Dictator	47½
Realist	52
Baby II	46
Caliacra	46
Bécasse	53
Hazard	49½
Magicienne	49
Tricolor	57
Micșunea	58½
Balyhoo	57

Pr. PARFUMEUSE—H'cap vânz.
1600 metri — 20.000 lei

Parabola	65
Ștefania	59
Naum	53½
Getta	53
Nolcică	53
Meduardus	52
Caiafa	51½
Boccaccio	51
Peldas	49½
Jessica	48½
Hotoaica	46
Li	44½
Răzleț	43
Natașa	42½
Cărăbuș	41½
Zori de Zi II	41
Minunat	40

Pr. ANIN — W.-Handicap
1100 m. — 22.000 lei

Carmen	73½
Elada	68
Bondar	65
Visina	63½
Sukoro	62½
Getta	57½
Belea II	56½
Li	49
Titirez	48½
Baby	47½
Răzleț	47½
Natașa	46
Răstel	45

PREMIUL MISS ROCK
1200 metri — 25.000 lei

Melitta	50½
Tatja	50
Gloria	58
Molda	56
Etiquette	48½
Fioretta	46
Aida	55
Cremene	58
Baby II	42½
Caliacra	42½
Zamfira	55½
Silfida	53½
Traviata	53½
Doinița	58
Pricina	58
Bécasse	50½
Magicienne	46
Lutica	46
Micșunea	53
Conița II	53
Balyhoo	50½

PR. MUNICIP. BUCUREȘTI
1000 metri—60.000 lei

Don Basil	54
Marcella	52½
Carmen	55
M. en avant	56½
Madrigal	56½
Glumeț	56
Weekend	61
Menelik	56½
Flor Fina	56½
Glorietta	56½
Den Alberto	58
Răvaș	62½
My Lass	52½
Sukoro	54
Necaz	54
Șerban	62½
Kasandra	55
Frunză	52½

Pr. ZBARCEA — Handicap
1800 m. — 30.000 lei

Weekend	67½
Carmen	65
Afurisit	63
Frunză	62½
Marcella	61
Menelik	60½
Goblin	60½
My Lass	59½
Ștefania	57½
Hop și eu	54
Meșteru Manole	54½
Băbuca	50
Silver Print	49½
Puișor	49½
Onuta	45
Gluma	45
Elvira	44
Minunat	41½

AZI LA BĂNEASA

Patru handicapuri deschise

Magnat, Glorietta, My Lass, Vacelle D'Or, Frunză și Madrigal se întâlnesc în premiul Arnota. O reuniune de mare succes

Deși comună, reuniunea de azi dela Băneasa este foarte atrăgătoare. Jockey Clubul a reușit să alcătuiască un program de natură să satisfacă cele mai exigente cerințe.

In ceeace privește spectaculozitatea, alergările de azi se prezintă remarcabil.

Patru handicapuri de succes

Cheia de boltă a programului o constituesc reprizele handicapurilor Lisbem și Flam. Prima probă este rezervată vârstnicilor, iar a doua mânjilor.

In primele reprize ale acestor curse, concurează o serie de alergători cari își cunosc meseria. Biribi, Marius, Cin'te ține, Sfârlează, Tuluța și Ștefania, disputâ prima repriză a premiului Lisbem. In premiul Flag, repriza întâia găsim pe Ciocârlan, Halmei, Cremene, Corniță II, Olaf și Ticu.

MADRIGAL, MAGNAT, MY LASS, GLORIETTA ȘI FRUNZA SE INTALNESC IN PREMIUL ARNOTA.

Mult interes suscită premiul Arnota în care probabil că vom asista la o întrecere pasionantă. Madrigal, Magnat, Glorietta, Nacelle d'Or, My Lass și Frunză au justificate veleități pentru victorie.

Programul este completat de premiul Monrose, alergare de vânzare.

Favoriții noștri

Premiul Monrose

In lupta finală vor conta probabil Balsors, Elada și Răzor. Elada poartă o greutate mare. Cu statura ei mică, desigur că este handicapată.

Balsors dacă ținem seamă că va beneficia de descărcarea lui Urdăreanu primește întreaga vârstă dela Răzor. In asemenea condițiuni, ar fi normal ca să câștige.

Indicăm: BALSORS, Răzor.

Repriza întâia a premiului Lisbem

Grea alergare. La prima vedere se remarcă Tuluța, Brânceni, Sukoro și Biribi Armăsarul d-lui Negropontes poartă o greutate mare. In schimb, Tuluța beneficiază de importante descărcări. Ultima ei exhibiție ar constitui un indiciu că își revine. N'ar fi deci exclus să birue. Brânceni îi va face însă viață grea. La fel Sukoro, capabil să câștige chiar în ipoteza că arată valoarea bună.

Indicăm: TULUȚA, Brânceni, Sukoro

Repriza a doua a premiului Lisbem

Caii cursei sunt Mayar, Spătar și Nolcică. Primul își revine. In acest sens exhibiția lui ultimă este cea mai bună dovadă. Participarea lui este îndoelnică.

Dacă va fugi însă, este capabil să recolteze victoria. In lipsa lui recomandăm pe Spătar care va primi însă o serioasă replică din partea lui Nolcică.

Indicăm: MAYAR, Spătar, Nolcică

Premiul Arnota

La sosire vor figura probabil My Lass, Madrigal, Magnat și Glorietta. Ultima mi se pare în ușor regres. Dând 4½ kilograme iepei Glorietta, pare barată pe hârtie. Pentru Magnat distanța ni se pare lungă. In schimb Madrigal are serioase veleități. Totuș noi vom preferi pe My Lass, care duce mai bine distanța de cât pensionarul lui Romanes.

Outsideră posibilă, Nacelle D'or.

Indicăm: MY LASS, Madrigal, Glorietta.

Repriza întâia a premiului Flam

Conița II ne-a plăcut cum s'a comportat în ultima ei exhibiție. Dând 8½ kilograme lui Olaf nu a fost învinsă decât după mare luptă. Un indiciu că posedă o condiție perfectă. De aceia o considerăm ca o concurentă de seamă a cursei. O bună greutate poartă Străjer. Dacă va confirma exercițiile de dimineață poate câștiga.

Noi însă preferăm forma publică, și cae e de partea iepei d-lui Ngropontes.

Din rest reținem pe Olaf, în progres.

Indicăm: CORNIȚA II, Străjer, Olaf.

Repriza a doua a premiului Flam

Impresiunea noastră este că victoria va reveni Suliței. Smeu care dă deplină satisfacție dimineața, va fi redutabil. Ca și Lăncier de altfel.

Indicăm: SULIȚA, Smeu, Lăncier.

PROGRAMUL

PR. MOUROSE— 1000 metri
20.000 lei

Natașa	52	Oprescu
Caiafa	53½	Tănase
Răzor	59	R. Cristea
Balsors	62	Urdăreanu
Baby	53½	Vincent
Elada	65½	G. Enescu
Belea II	52½	Mullot

PR. LISBEM — (Repriza I-a)
1500 metri — 20.000 lei

Carmen	62½	0
Biribi	61½	Vincent
Marius	60½	G. Enescu
Cin'te ține	59½	Gîll
Goblin	56½	x
Sfârlează	53½	Mullot
Tuluța	52½	Urdăreanu
Drapel	52½	0
Marmara	52	Gosztonv
Brânceni	51½	x
Ștefania	51½	Tănase
Sukoro	51½	Logofătu
Silver Print	51½	Crișan

PR. LISBEM — (Repriza II-a)
1500 metri — 20.000 lei

Naum	62	0
Nolcică	61	Huțuleag
Caiafa	60	0
Spătar	58½	Vincent
Puișor	58	x
Onuța	58	Mullot
Mayar	58	?
Peldas	57½	Cristea R.
Elvira	55	0
Cărăbuș	48½	x
Zori de Zi II	47½	Oprescu
Răstel	45½	Crișan

PR. ARNOTA — 2200 metri
39.000 lei.

Afurisit	57	V. Huțuleag
Banu Olteniei	45	Ionescu
Goblin	54	0
Cin'te ține	49½	0
Carmen	54	Nicodim
Madrigal	57	Ilinca
Magnat	53½	Mullot
Nacelle d'Or	47½	Tănase
Menelik	55½	R. Cristea
Glorietta	56½	Gîll
My Lass	52	Vincent
Frunză	53½	Crișan
Necaz	52	A. Enescu

PR. FLAM— (Repriza I-a)
1300 metri — 25.000 lei

Ciocârlan	63	G. Enescu
Aida	58	0
Halmei	56	x
Micșunea	56	0
Cremene	55½	x
Conița II	53½	Vincent
Tricolor	63	x
Realist	52½	Logofătu
Leonica	52½	x
Balifo	52½	Oprescu
Molda	52	0
Ticu	52	Gosztonyi
Olaf	52	Tănase
Talja	51½	x
Traviata	51	0
Geana	50	Mullot
Străjer	48	Crișan

PR. FLAM — (Repriza II-a)
1300 metri — 25.000 lei

Sălfala	62	0
Smeu	61	Ilinca
Șoim	59½	G. Enescu
Bécasse	59	0
Etiquette	59	Cristea R.
Melita	59	0
Stăpân	59	0
Păunița	58	0
Sulița	56	Gîll
Fioreta	55	Logofătu
Hazard	54	Vincent
P'tit Noir	53½	0
Hazar	51½	V. Huțuleag
Opinca	49	Iosza
Bucurescioara	48	Ionescu
Lăncier	46	Tănase
Dictator	45	Oprescu
Jaf	45	Crișan

Alergările de trap

BANEASA-TRAP; Ziua 13-a

Sâmbătă 12 Noembrie a. c.

— PROGRAM DEFINITIV —

PREMIUL MEDOC — Condiție
18.000 lei

1700 Kirasa.
1720 Mohor.
1760 Josedale Margot, Adda Worthy, Ezer jo.
1780 Winsome Josedale, Little Orphan, Petruș.

PREMIUL SOMOS — Condiție
18.000 lei

2120 Coconaș, Dolly Worthy, Luntraș, Catinca, Igor.
2140 Livada, Jeannine Worthy, Kundry, Cupidon.
2160 Nation, Havana, Anny Worthy, Rosalinde, Gruia.
2180 Pai.
2200 Kanada.

PREMIUL SARICA — Perform.
13.000 lei

1700 Comoara, Elena.
1720 Valona, Zeniț, Pan Worthy, Domnița Harry, Tufănica.
1760 General Worthy, Busuioc, Durdulia, Vuet, Sultan II.
1780 Champion junior, King Worthy, Eftin, Pinkerton, Duda, Handicap, Lăcrămioara, Brad, Sultana.
1800 Sorvaneț, Sonora.

PREMIUL PORTO — Condiție
21.000 lei

1680 Ghid, Poenița.
1700 Wodka, Ezer jo, Iubita.
1720 Viziru, Hercegnô.
1740 Antrag, Bonzo, Lucifer II, Rosalinde, Jade, Guardian Girl, Sam Worthy, Gruia.
1760 Bajadere, Gretelbub, Amilkar.
1780 Opanka.

PREMIUL BORDEAUX — H'cap
21.000 lei

2100 Friederike, Colina, Kismet, Lord Petaurist, Luntraș, Ierosca II, Catinca, Venezia.
2120 Kundry, Cupidon, Primrose, Pleava.
2140 Naplopo, Lucifer II, Pai, Blondella, Nation, Uța.
2160 Katy Caid, Kanada, Havana, Anny Worthy, Margaret T., Gruia.
2200 Opanka.
2220 Roland D.
2240 Gondolat II.

PREMIUL CHIANTI — Record
21.000 lei

1700 Szelvesz, Edith, Ideal, Giuditha.
1720 Vittor, Katy Caid, Rosalinde, Luntraș, Blonde ., Valentio, Uța (tripă într.), Hercegnô.
1740 Citronat Gordon, Theodora, Anny Worthy, Sam Worthy.
1760 Hanibal II, Bajadere, Gretelbub.
1780 Amilkar, Roland D.

PREMIUL TERASSE — H'cap
13.000 lei

2100 Furor, Dor de Ducă, Elena, Igen.
2120 Ostaș, Valona, Peter Gordon, Vrăjitor, Dâmb, Guy Worthy, Primăvara, Betiv.
2140 Zvon, Oborean, Holio, Tufănica.
2160 Puica, Mura II.
2180 Ghimp, Mura, Mister.

PREMIUL TOKAY — Handicap
18.000 lei

1700 Zgomot, Izna.
1720 Sultan II, Spic.
1740 Durdulia, Zalud, Mohor, Handicap.
1760 Brad, Champion junior, Busuioc, Jeles II, Ciclon, Pikaver, Livada.
1780 Dona Worthy, Sniejoc Isabela, King Worthy, Sonomat de M. Bonaventure cu 44.

Mai jos dăm clasamentul acelora cari au câștigat peste 10 curse:

R. Bates 49; M. Bonaventure 44; A. Bates 42; S. Rochet 42; H. Gleizes 37; M. Brunet 32; N. Pelat 32; R. Lock 32; M. Chancelier 31; T. Dunn 25; D. Guiho 22; H. Tremeau 22; R. Dubus 19; H. Bonneau 18; M. Dallery 18; M. Plaine 17; A. Chauffour 14 E. Mantelet 14; A. F. Robin 14; G. Gigant 13; R. Dornaletche 13; R. Galaurchi 12; P. Dugrenot 12; R. Leurson 11.

Un splendid sfârșit d

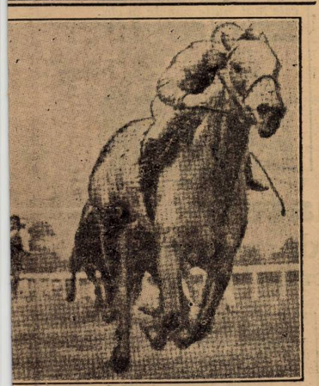

e curse la Epsom

ȘTIRI

● **D. general MORUZZI, membru în comitetul Jockey-Clubului, este ușor suferind. Urăm distinsului sportiv grabnică însănătoșire.**

● **AZI după terminarea curselor va fi scos la licitație efectivul cavalin care aparține moștenitorilor regretatului Gr. Filipescu. In acest lot se află Halmei, Housette și Haimana, pline și o yearlingă.**

● EVENTUL va funcționa azi la Băneasa în cursele a doua cu a treia (reprizele premiului Lisbem și a cincea cu a șasea (reprizele premiului Flam).

● LA SECRETARIATUL Jockey-Clubului se fac azi retragerile pentru alergările de Duminecă.

Călăreții români peste hotare

Succesul lui Vasile Flora

Zilele trecute s'a disputat la Saint Cloud un handicap important, premiul de toamnă (3100 metri, 40.000 de franci).

Victoria a revenit outsiderului Source D'Or, care purta 45 de kilograme.

INTERESANT DE REMARCAT ESTE AMANUNTUL CA INVINGATORUL A FOST PILOTAT DE CALARETUL ROMAN VASILE FLORA, care activează de mult timp pe turful francez. Mai este demn de menționat că Vasile Flora a dispus la mare luptă de consacratul Johnstone.

REZULTATUL

1. Source d'Or II, 45, V. Flora
2. Pourpoint, 54, W. Johnstone
3. Laneret, 47, L. Robson
4. Furlico, 47, M. Ramognino
5. Harewood, 62, R. Brethes
6. Zürs, 58, G. Delaurie
7. Le Resultat 57, J. Laumain
8. The Spy, 54, G. Bridgland
9. Cinq Avril, 53½, F. Herve
10. Firouz, 52, M. Allemand
11. Secley, 51½, A. Tucker
12. Evolene, 50½, N. Truin
13. Lame, 50, R. Allain
14. Swan Soug, 50, A. Cheret
15. Picasso, 49½, A. Rabbe
16. La Flamme III, 49, H. Signoret
17. Tra Mek, 48½, A. Dupuit
18. Nappe, 47, F. Rochetti
19. Caisse d'Epargne, 45, B. Guimard

Cota 221:10; pl.: 59, 49, 93 pentru 10.

Câștigat: ½ lungime, cap, ½ lungime.

In Franța

R. Bates conduce în clasamentul călăreților de obstacole

Primul în clasamentul călăreților de obstacole din Franța este R. Bates, care conduce cu 49 de victorii, urmat de:

14. Christina, 1820, H. Dinse
15. Dorinda, 1840, Dieffenbacher.
16. Kampfgesell, 1920, Beek

Cota: 89; 31, 17, 13 pentru 10.

Jonny Boy învingător într'o importantă probă

Favoritul Mistral, al treilea

Zilele trecute la Mariendorf s'a disputat o importantă probă a trăpașilor de doi ani, Herbstpreis der Zweijährigen (15.000 mărci, 1800 metri).

Rezultatul a însemnat o surpriză. A câștigat Jonny Boy, un fiu al lui Peter Pluto cu Sue Silke. El a parcurs kilometrul în 1.3i,9. Favoritul Mistral a terminat al treilea.

REZULTATUL

1. Jonny Boy 1800, W. Heitmann.
2. La Boheme, 1820, G. Jauss jr.
3. Mistral, 1800, Ch. Mills.
4. Truxi, 1820, W. Weidner jr.
5. Mondstrahl, 1820, H. Pinkert.
6. Dobraja, 1840, J. Frömming.
7. Rautert, 1800, H. Schröder.
8. Dora Cord, 1800, F. Thomas.
9. Bessie Bondsman, 1800, C. Schön.
10. Frigga, 1800, J. Kaupper.
11. Efeu, 1800, G. Jauss sen.
12. Orankefee, 1820, F. Knöpnadel.
13. Willmar, 1820, W. Deutschmann.

255 de înscrieri în 8 curse

Ziua de închidere a hipodromului din Lipsca, care va avea loc Duminică, va cunoaște curse populate cum rar s'a înregistrat în analele turfului german.

Intr'adevăr pentru cele 8 curse cari se vor desfășura cu această ocazie s'au primit nu mai puțin de 255 de înscrieri.

5.778.300 de franci s'au rulat la Auteuil într'o reuniune

La Auteuil s'au rulat într'o reuniune din săptămâna trecută 5.778.300 de franci, dintre cari 2.992.040 de franci la pariul ghma, deși era o întrunire comună.

Numai la lumina cifrelor, ne putem da seama de considerabila diferență dintre hipismul indigen și cel din apus.

Dela coș la plasă

Clasamentele campionatului de volley-ball după penultima etapă

Prezentăm astăzi cetitorilor noștri, clasamentele campionatului regional de volley-ball după cea de a șasea etapă.

VOLLEY FEMENIN
Categoria I-a

Start Cluub	6	6	0=6
Iureș Club	6	5	1=5
Aurora	6	4	1=4
Bonaparte	6	3	3=3
Hai-Hai	6	3	3=3
Sportul Studențesc	6	2	4=2
Caraiman	5	0	5=0
Macaby	5	0	5=0

După cum se poate vedea din clasamentul de mai sus, etapa de Duminică nu a adus nicio modificare, favoriții câștigând pe toată linia.

Nu credem ca ultima zi a campionatului să mai poată modifica acest clasament.

Categoria II-a
Seria I-a

Vergu	6	6	0=6
Viforul Dacia	6	4	2=4
Radu Vodă	6	4	2=4
Sp. Studențesc B	6	3	3=3
Aurora B	6	3	3=3
Crai Nou	6	3	3=3
Inainte	6	1	5=1
A. S. A.	6	0	6=0

In categoria II-a, Vergu conduce mai departe cu aceeași autoritate.

Pentru locul doi din clasament, vor lupta Viforul Dacia si Radu Vodă.

Seria II-a

Bonaparte B	5	5	0=5
F. F. A.	5	4	1=4
Start Club B	6	4	2=4
Delavrancea	5	3	2=3
Monitorul Oficial	5	2	3=2
Miorița	5	0	5=0
Darma	5	0	5=0

In seria II-a, Bonaparte B a luat conducerea datorită faptului că E. F. A. a cedat în mod surprinzător Delavrancei.

„Leaderul" nu este însă sigur de poziția sa, căci Duminică va avea de suportat asaltul dat de echipa d-lui Awachian.

Urmează Start Club B si Delavrancea.

WOLLEY, Categoria I-a

Telefon Club	5	5	0=5
Sp. Studențesc	6	4	2=4
O. C. B	6	4	2=4
Macaby	6	4	2=4
C. F. R.	5	3	2=3
V. S. C.	6	2	4=2
Aurora	6	1	5=1
Bonaparte	6	0	6=0

La băeți, în prima categorie, datorită faptului că O. C. B-ul a fost învins de Sp. Studențesc, Telefon Club și-a mărit avantajul asupra celorlalte echipe.

Locul doi din clasament, îl dețin actualmente trei echipe: Sp. Studențesc, O. C. B. și Macaby.

Rezerve

Sp. Studențesc	6	6	0=6
C. F. R.	6	6	0=6
Bonaparte	6	4	2=4
Macaby	6	3	3=3
O. C. B.	6	2	4=2
Aurora	6	2	4=2
V. S. C.	6	1	5=1
Telefoane	6	0	6=0

La „speranțe" universitarii și feroviarii, detașându-se de celelalte echipe, se vor război pentru primul loc

VOLLEY, Categoria II-a
Seria I-a

A. S. Arhitectura	6	5	1=5
Vergu	6	5	1=5
Caraiman	6	4	2=4
Viitorul	6	4	2=4
Viforul Dacia	6	3	3=3
C. F. R. B. T.	6	2	4=2
A. S. 13	6	1	5=1
Inainte	6	0	6=0

In categoria secundă, Arhitectura reușind să învingă Vergul, a luat conducerea clasamentului însă la egalitate de puncte cu echipa învinsă.

Caraiman și Viitorul sunt celelalte echipe ce mai emit pretenții, oarecum justificate.

Seria II-a

Av. Sportiv	5	5	0=5
Radu Vodă	5	4	1=4
I. P. P.	5	3	2=3
Rahova	5	3	2=3
Pebe	5	3	2=3
E. F. A.	5	3	2=3
Luceafărul	6	1	5=1
Energia	6	0	6=0

In seria II-a, fără niciun match pierdut, oamenii d-lui Paraschiv Ștefănescu, Avântul Sportiv, dețin „fruntea".

Radu Vodă însă îl talonează de aproape.

Rezerve
Seria I-a

Viforul Dacia	6	6	0=6
Vergu	5	4	1=4
Viitorul	5	3	2=3
Inainte	5	2	3=2
Caraiman	5	2	3=2
A. S. A.	5	1	4=1
A. S. 13	5	1	4=1
Av. Sportiv	5	0	5=0

La rezerve, „galbenii" conduc mai departe.

Seria II-a

Radu Vodă	4	4	0=4
I. P. P.	5	4	1=4
Rahova	5	3	2=3
E. F. A.	4	2	2=2
Pebe	5	2	3=2
Luceafărul	5	0	5=0

In seria II-a, același „leader" însă amenințat de I. P. P.

VOLLEY, Categoria III-a

Venus	5	5	0=5
Prahova	5	4	1=4
Delavrancea	6	4	2=4
Monitorul Oficial	5	3	2=3
Spiru Haret	4	2	2=2
Crai Nou	5	2	3=2
Tirul	6	2	4=2
Miorița	5	1	4=1
Sp. Muncitoresc	6	0	6=0

Venus reușind să se debaraseze de Prahova și Delavrancea, este virtualul campion de toamnă al echipelor noui.

Rezerve
Seria I-a

Delavrancea	4	4	0=4
Radu Vodă	6	4	2=4
Prahova	4	3	1=3
Tirul	4	3	1=3
Crai Nou	4	1	3=1
V. S. C.	4	1	3=1
Sp. Studențesc	5	1	4=1
A. S. A.	6	1	5=1

La rezerve Delavrancea se menține în frunte, cu toate că nu a jucat Duminică.

Seria II-a

Macaby	5	5	0=5
C. F. R.	5	4	1=4
V. Dacia	5	3	2=3
Vergu	5	2	3=2
Spiru Haret	5	1	4=1
Miorița	5	0	5=0

Primul campion ce se cunoaște definitiv, e la această categorie unde, până în primăvară, Macaby va „ierna" în... cele mai bune condițiuni. Ce s'o întâmpla pe urmă...

Cupa „Alexandru Băluță" continuă Sâmbătă

De oarece vremea se menține încă frumoasă, organizatorii cupei „Alexandru Băluță" au decis ca Sâmbătă să se dispute cea de a doua zi din turul secund.

Ca și în etapa de Marți, matchurile se vor juca simultan pe două terenuri.

Programul pentru Sâmbătă este următorul:

TEREN C. F. R.

Hai Hai-Monitorul Oficial ora 15,30.

Aurora-Radu Vodă ora 16.

Iureș B-Caraiman ora 16,30.

TEREN MONITORUL OFICIAL

Bonaparte-Delavrancea ora 16.

❖

Ambele terenuri sunt situate în Splaiul Independenței 114, lângă arena „Venus".

Dela coș... la plasă...

● *Activitatea pe teren acoperit va începe în Capitală în ziua de 1 Decembrie. Până atunci, atât timp cât vremea va permite, se vor programa restanțele campionatului regional.*

Tot odată Liga Bucegi aduce la cunoștința tuturor clubburilor că absolut toate licențele jucătorilor trebuesc vizate pentru anul 1939 până la acea dată.

● *Aseară Liga Bucegi a ratificat fuziunea secțiunei de basket a Viitorului cu gruparea Venus, sub denumirea „Venus".*

Noua secțiune a „Negrilor" își va începe activitatea chiar Duminică, când vor întâlni echipa Pebeului.

● *Ca în toți anii, Iureș Clubul va organiza o serie de ceaiuri dansante. Primul dintre acestea va avea loc Sâmbătă 26 Noembrie în elegantul bar-restaurant „Atlantis".*

Conducerea clubului „vișiniu" face însă cunoscut doritorilor de a lua parte la acest ceai, că biletele de intrare se găssc numai la membrele grupării.

● *Este probabil ca, în cursul acestei ierni, sala societății „Inainte" să găzduească un turneu de basket-femenin.*

Dacă acest proect se va realiza, nu ne îndoim că basketul va face un pas înainte spre popularizare.

● *Liga regională aduce la cunoștința tuturor arbitrilor din cuprinsul ligii și cari sunt delegați de a conduce matchuri, că sunt datori de a răspunde la toate întrebările ce sunt formulate pe foaia de arbitraj.*

Comunicat

In ședința comitetului federal din 7 Noemvrie a. c., s'a hotărît ca în scop de propagandă să se scutească toate grupările din provincie care vor cere înscrierea în F.R.B.V., de taxele de afiliere și cotizație pe timp de 6 luni cu începere de la 1 Noemvrie a. c.

In același timp s'a cerut magazinelor de specialitate a prezenta oferte pentru materiale de sport: fileuri, coșuri, mingi de Basket și Volley-ball, care vor fi distribuite în mod gratuit grupărilor din provincie.

Se institue un campionat de basket femenin, dotat cu o cupă a Federației pentru grupările din Liga Bucegi. Campionatul se va disputa în sală și este considerat început dacă s'au înscris cel puțin 3 (trei) echipe.

S'a modificat art. 53 din regulamentul administrativ în sensul că: ligile și districtele vor programa nou oficiu toate grupările din cuprinsul teritoriului lor.

După 2 (două) neprezentări echipele sunt considerate retrase din campionat pe anul în curs.

RUGBY

După finală

Nu am vrut să întunecăm ziua de sărbătoare a rugby-ului românesc și ne-am ferit ca în cronica noastră de eri să apară drul festiv în care s'a desfășurat cea de a V-a ediție a Cupei Gabriel Marinescu.

Aceasta nu ne împiedecă să revenim astăzi și să înfățișăm jocul de Marți sub aspectul lui cel adevărat.

Din punct de vedere technic, partida între T.C.R. și Viforul Dacia nu a fost ceeace ne așteptam, adică un joc clar, rapid cu pase scurte, cu placaje seci. Jocul la mână a fost atât de rar și precizia lui a lăsat atât de mult de dorit, încât nu este de mirare că el nu a putut entuziasma.

Grămezile au funcționat defectos, monotonizând jocul prin meleu-ri repetate și inutile.

Finala de eri nu a putut într'un cuvânt servi propagandei rugbyului și din acest punct de vedere prima ediție a matchului T. C. R. — Sportul Studențesc — din semifinală a fost cu mult superioară.

Adăugați la aceasta numeroasele obstrucții, consecința într'o măsură a necunoașterei regulamentului, a lipsei de sportivitate și a lipsei de energie din partea arbitrului și vă veți explica dece partida de acum două zile nu a putut entuziasma pe neofiți și nu a satisfăcut pe cei cunoscători.

— Regretăm că finala de Marți nu a putut fi ceeace poate unii sperau, dar pentru noi jocul de acum două zile nu a constituit o surpriză. Cu pasiunea înverșunată ce domnește astăzi între cluburi, cu puținul interes care se depune în a crește pe tineri în adevăratul sens al rugbyului britanic nu cu lipsa de pregătire morală și fizică a jucătorilor noștri, este foarte greu să putem spera la o ameliorare a clasei rugbyului românesc.

Finala de Marți a fost oglinda fidelă a situației rugby-ului din România.

Dar asupra acestei chestiuni vom mai avea prilejul să vorbim.

De toate...

In 1939

„Turul Italiei"

va măsura 3.000 km. împărțiți în 19 etape, și 4 zile de repaus, dela 28 Aprilie la 17 Mai

Federația italiană de ciclism, a întocmit din vreme programul de activitate pe anul 1939.

In primul plan s'a discutat organizarea „Turului" care după cum am scris în numerile noastre trecute a suferit radicale transformări.

Pentru a da mai multă amploare „Turului celor 3 mări", „Turul cel mare" a fost scurtat, traseul din anul viitor netrecând prin sudul Italiei.

IATA ETAPE:

Etapa I 28 Aprilie Milano-Turin 182 km.

Etapa II 29 Aprilie Turin-Genua 225 km.

Etapa III 30 Aprilie Genua-Piza 188 km.

Etapa IV 1 Mai Piza-Grosseto 155 km.

Etapa V 2 Mai Grosseto-Roma 210 km. 3 Mai zi de odihnă la Roma.

Etapa VI 4 Mai Roma-Rieti 80 km.

Etapa VII 4 Mai Rieti-Terminillo (contra cronometru).

Etapa VIII 5 Mai Rieti-Pescara 159 km.

Etapa IX 6 Mai Pescara-Sinigaglia 169 km.

Etapa X 7 Mai Sinigaglia-Forli 119 km.

Etapa XI 7 Mai Forli-Florența 107 km.

Etapa XII 9 Mai Florența-Bologna 116 km.

Etapa XIII 10 Mai Bologna-Venetia 234 km.

Etapa XIV 11 Mai Veneția-Triest 172 km. 12 Mai zi de odihnă la Triest.

Etapa XV 13 Mai Triest-Gorizia 40 km. (contra cronometrului).

Etapa XVI 14 Mai Gorizia-Cortina 196 km.

Etapa XVII 15 Mai Cortina-Torento 285 km. 16 Mai zi de repaos la Torento.

Etapa XVIII 17 Mai Tarento-Soudrio 186 km.

Etapa XIX și ultima Soudrio-Milla 168 km.

Iată și piscurile unde va fi lupta între „grimpeuri" : Bracco (în etapa 3-a) — Terminillo (etapa 7-a). Muraghion (etapa 11-a) — Radicofani și Futa (etapa 12-a) — Mauria (etapa 16) — Rolle (etapa 17-a) — Touale (etapa 18).

„Grimpeurul" care va avea cele mai multe puncte în clasament va câștiga „Marele premiu al munților".

Campionatele mondiale de ping-pong a fost amânate pentru luna Martie

Campionatele mondiale de ping-pong cari urmau să fie organizate de Egipt, la Cairo, în cursul lunei Februarie, au fost contramandate de federația egipteană.

Federația internațională — care își are sediul la Londra — a hotărît să organizeze campionatele mondiale la Londra între 6—11 Martie.

O adresă, în acest sens, a fost trimisă tuturor federațiilor.

Sporturi mecanice

Petre Cristea
își va înainta adeziunea pentru „Rallye-ul Monte Carlo“
Jean Trevoux va concura și în această ediție a competițiunii

Automobilistul Petre Cristea ne-a vizitat aseară la redacție, arătându-ne câteva din proectele sale.

Ne-a spus, printre altele, că zilele acestea va pleca în Germania la volanul trăsurei sale, pe care o va încredința fabricei constructoare, spre o minuțioasă revizuire.

Având numeroase proecte în legătură cu activitatea sa internațională în viitorul sezon, Petre Cristea ține să fie bine înarmat. Nu este exclus ca el să achiziționeze o mașină nouă. Este vorba, se pare, de noul B. M. W. de 3 litri 500, la volanul căruia Petre Cristea ar urma să dispute mai multe întreceri de mare importanță.

RALLYE-UL MONTE CARLO

Tot cu ocazia vizitei de eri, Petre Cristea ne-a comunicat că își va înainta adeziunea de participare la „Rallye-ul Monte Carlo“ pe care l-a câștigat în 1936, făcând echipă cu un alt automobilist român de valoare ridicată, Ionel Zamfirescu.

Deocamdată, Petre Cristea nu știe cine îl va însoți în importanta competițiune ce se va desfășura în Ianuarie.

Nu ar fi însă exclus ca Gogu Constantinescu, care a participat, ca mecanic, la mai multe rallye-uri cu punct final la Monte Carlo, să-i fie tovarăș de bord. Ar fi un echipaj admirabil.

JEAN TREVOUX S'A INSCRIS IN COMPETIȚIUNE

Jean Trevoux, care participă în fiecare an la această competițiune și care în 1937

PETRE CRISTEA

a făcut echipă cu Ionel Zamfirescu, clasându-se la locul al patrulea, s'a înscris și de rândul acesta.

Jean Trevoux a câștigat „Rallye-ul Monte Carlo“ în 1934 când a avut tovarăș de bord pe compatriotul său Gas. Ca și în trecut, Trevoux va pilota un Hotchkiss.

ROMANIA VA AVEA ȘI ALȚI REPREZENTANȚI ?

Deși în cercurile automobiliste nu se vorbește nimic, relativ la eventuala participare la „Rallye-ul Monte Carlo“ a altor automobiliști români, credem a ști că nu numai Petre Cristea va arbora culorile noastre în marea competițiune.

In câteva zile vom fi în măsură să publicăm numele acelora cari se gândesc la o expediție la Monte Carlo.

— r. e. d. —

Sezonul motociclist se va încheia cu disputarea „Curierului de Război“
Competiția va fi organizată de Moto Clubul Român

Sezonul motociclist al anului în curs, va lua sfârșit Duminica viitoare, când Moto Clubul Român va face să se desfășoare al treilea „Curier de Război“, competiție de viteză în teren variat.

CONDIȚIUNI

Concursul este deschis tuturor motocicliștilor și anume:

a) Motocicliștilor militari aflați în cadrele active ale armatei:

b) Motocicliștilor aflați înscriși în unul din cluburile motocicliste, afiliate la F. R. M.

Motocicletele cu sidecar sunt admise la înscriere purtând în barcă în loc de pasager un lest de 50 kgr. (cincizeci).

Inscrierea doritorilor a participa la concurs se va face la sediul M. C. R. în Str. Apolodor No. 2 în fiecare zi între orele 9—12 și 4—7 seara, unde se va completa buletinul formular de înscriere, până în ziua de 18 Noembrie a. c., după care dată nu se mai primește nici o înscriere.

Taxa de înscriere este de lei 100 (una sută) fiind obligatorie numai pentru concurenții prevăzuți în aliniatul *b)* de sub *art. 2* de mai sus; cei de sub aliniatul *a)* sunt dispensați de taxa de înscriere, dacă înscrierea lor se va face prin corpul de trupă din care fac parte.

Concurenților care vor lua startul, li se va restitui taxa depusă, la terminarea cursei.

CONDIȚIUNILE CONCURSULUI

Concursul este o probă de pură viteză, pe drumuri variate, care se va desfășura pe un circuit de 50—70 km.

Alegerea drumului este lăsată la libertatea fiecărui concurent în parte, având însă obligația de a atinge, în ordinea impusă, trei puncte unde i se va face viza de comisarul de parcurs pe carnetul de bord.

Punctele obligatorii de atins se vor face cunoscut fiecărui concurent cu 15 minute înainte de plecarea în cursă; iar din acel moment se va face orientarea pe harta topografică ce i se pune la dispoziție în acest scop.

Plecarea concurenților se va face individual și va avea loc, la interval de 5 minute între unul și altul, cu motorul stins.

Rânduirea plecării lor, se va stabili prin tragerea la sorți, înaintea plecării primului concurent. Fiecare mașină va purta pe furca din față tăblița cu numărul de ordine respectiv.

Ajutor străin, atât la pornire cât și pe tot timpul traectului nu este permis; atât controalele oficiale cât și cele secrete, au îndatorirea de a nota pe foaia de raport Nr. mașinilor cari au fost văzute primind ajutor străin, locul și ora exactă.

Fiecare notare, de întrebuințarea ajutorului străin, pune în sarcina concurentului câte un punct de penalizare; aceste puncte vor fi luate în considerare la clasificare.

Lipsa depe carnetul de bord — a vizei unui control, atrage după sine penalizarea concurentului cu 2 (două) puncte de pedeapsă.

Duminică dimineața se va alerga pe pista velodromului din șos. Ștefan cel Mare
Starturile numeroaselor probe vor fi bine populate

Vremea favorabilă a acestui sfârșit de toamnă a încurajat pe conducătorii grupării A. R. M. A. cari Duminică dimineața vor regisa, pe pista velodromului din șoseaua Ștefan cel Mare, o reuniune automobilistă și motociclistă, al cărui program se adresează tuturor categoriilor de alergători.

Intrunirea prevede probe numeroase. Vor fi puși la încercare aproape toți motocicliștii noștri, căci în program figurează întreceri pentru: începători, amatori, drumeți, specialiști, etc. Datorită

ING. JEAN COLCIANU

acestui lucru se contează pe starturi foarte populate și pe dispute dintre cele mai strânse.

CURSA AUTOMOBILISTA

Atracția programului va fi furnizată, fără îndoială, de întrecerea automobilistă care va reuni la start pe câțiva alergători de valoare, în frunte cu ing. Jean Călcianu.

Spre a se evita eventuale jenări în acțiune, această probă se va disputa în serii, recalificări, semi-finale și finală.

Va fi, desigur, un spectacol de valoare care va fi mult gustat de admiratorii sporturilor cu motor.

Dat fiind marele număr de probe, reuniunea va începe la ora 9 jumătate.

In vederea unui record mondial motociclist

Profitând de atmosfera favorabilă, fabrica italiană de motociclete „Guzzi“ a încredințat lui Tenni și Pagani, noul său model de 250 cmc., cu compresor.

Cei doi excelenți piloți au efectuat, pe piața autodromului Monza, numeroase tururi, realizând o medie orară de peste 190 km.

Incercările făcute la Monza sunt prologul unei tentative de record mondial, în vederea căreia a fost construit noul model.

Jenkins a amânat pentru vara anului 1939, încercările de modificare
a recordului mondial de viteză absolută

Automobilistul american Jenkins, care și-a pus candidatura la titlul de recordman mondial de viteză absolută în automobil, a anunțat că, neputând termina la timp, revizuirea bolidului său, a renunțat deocamdată la tentativa proectată.

Jenkins nu va mai pleca la Bonneville decât în vara anului viitor, când crede că se va angaja într'un foarte aprig duel cu G. E. T. Eyston, actualul detinător al recordului.

BOLIDUL LUI JENKINS

Mașina cu care Jenkins vrea să corecteze recordul mondial este prevăzută cu două motoare de avion marca Curtiss cu câte 12 cilindri. Capacitatea totală a motoarelor este de 26 litri și mașina desvoltă o putere de 2.400 cai.

Brauchitsch și-a rupt un deget

In cursul antrenamentului pentru „Marele Premiu Donnington“, automobilistul german Manfred von Brauchitsch și-a rupt un deget al mâinii drepte. Cu toate acestea el nu a spus nimic și a participat la marea competițiune, neputând însă să se distingă, din cauza accidentului suferit.

Maiorul englez Gardner
a stabilit două noi recorduri automobilistice

Berlin, 9. — Maiorul englez Gardner, alergând pe autostrada dela Frankfurt a. M. cu o mașină de 1100 cmc., prevăzută cu o caroserie construită special după tipul aerodinamic, a doborit două noui recorduri mondiale de viteză.

Kilometrul lansat l'a parcurs cu o medie de 11,99 secunde, realizând deci viteză orară de 300,250 km.

Vechiul record mondial aparținea aceluiaș alergător cu viteză 239,361 km. pe oră.

La pornire a parcurs distanța în 12,47 secunde, stabilind astfel 288,692 km. pe oră, iar la înapoiere a avut timpul de 11.50 secunde, adică media orară de 313,043 km.

Mila lansată a parcurs-o cu o medie de 19,30 secunde, stabilind astfel viteza medie orară de 300,187 km., vechiul record mondial aparținea tot maiorului Gardner cu viteza 239,307 km. pe oră.

La pornire a parcurs distanța în 20,07 secunde, stabilind astfe 288,670 km. pe oră, iar la înapoiere a avut timpul de 18,52 secunde, adică media orară de 312,361 km.

ATLETISM

La moartea inginerului N. Mărăscu

Peste marea familie a sportivilor români, ziua de 7 Noembrie a aruncat zăbranic negru.

O veste, la al cărei dureros ecou, nu ştii ce să crezi.

Este într'adevăr dureros, nespus de dureros, mai ales când asemenea veşti cad din senin şi odată cu ele aripile unei vieţi de om cedează sub apăsarea crudă şi nemiloasă a morţii.

— „A murit Nea Nae!" aceasta este fraza care trece din gură în gură şi dă de veste tuturor sportivilor obişnuiţi până acum câteva zile să audă de succesele culorilor ros-albastre, cărora moartea le-a smuls de câteva zile tot ce aveau ele mai drag: preşedintele.

Cine nu l-a cunoscut şi cine nu a auzit măcar odată de acest nume devenit atât de sonor în sportul românesc?

Cine nu i-a urmărit silueta majestoasă pe pista A. N. E. F.-ului sau pe terenurile dela Şosea, când dădea sfaturi atleţilor şi rugbyştilor şi cu cari împărţea totdeauna, ca un bun părinte, necazurile unei înfrângeri sau bucuriile unei victorii — totdeauna corectă.

Inginerul Niculae Mărăscu a plecat dintre noi în floarea vârstei, atunci când sportul simţea mai mult ca oricând nevoe de preţiosul său ajutor.

Moartea lui constitue o pierdere care, cu greu va putea fi înlocuită. Viaţa sa, o admirabilă frescă de a munci fără preget, cinstită şi dublată de o constiinciozitate caracteristică, s'a împletit armonios cu marea şi sănătoasa sa pasiune pentru sport. A căutat şi a reuşit să facă din sport o artă căreia i-a închinat tot prisosul energiei sale.

A fost un sportiv adevărat, care nu a precupeţit nimic pentru marea lui pasiune: sportul.

Dispariţia sa prematură lasă o amintire neştearsă tuturor celor cari l-au cunoscut — iar numele său va rămâne veşnic un simbol de luptă şi jertfă pentru artă şi frumos.

MIHAIL XENOCRAT

Ing. N. Mărăscu

a fost dus spre locul de veci

(Continuare din pagina I-a)

de, reprezintă noua secţiune a negrilor.

Viforul Dacia este şi el prezent: Beju, Covaci, Popovici, Sterian, Comănescu, într'un cuvânt întreagă echipa.

Cluburile de atletism sunt şi ele prezente:

As. Sp. Venus în frunte cu tânărul campion A. Cristea; V. Dacia cu un grup de tineri printre care remarcăm pe: Tacorian, Yost, Popescu, Sucitu, etc.

Din partea As. sp. a reg. 1 grăniceri au venit opt soldaţi conduşi de d-nii lt. Dobre şi Dumitrescu.

Cluburile celelalte sunt reprezentate prin preşedintele ligii Muntenia d. I. C. Petrescu.

Dar grupul sportivilor este departe de a fi terminat. Iată într'un colţ pe: C. Chioralia, Popescu Vereşti, Alex. Velcovici, av. Alexciuc, Petre Sonda, C. Pascu, prof. Gh. Boian, V. Economu, cpt. Eftemie, fraţii Valter, Dorobanţi, etc.

Presa sportivă care a trăit alături de marele dispărut a fost şi ea în mijlocul celor care eri i-au plâns: remarcăm pe d-nii Papagheorghe, directorul Gazetei Sporturilor, St. Socaciu, Roşianu, A. Pană. Din partea „Universului-Sport" au fost prezenţi redactorii noştri C. Mortun, T. Androniu, C. Constantin.

SPRE LOCUL DE VECI

După slujba religioasă oficiată de un sobor de cinci preoţi, d. Ion Virgil în numele jucătorilor şi atleţilor dela Stadiu Român arată meritele dispărutului şi deplânge moartea celui care a pus atâta dragoste şi pasiune în conducerea grupării roş-albastre.

D. T. Popovici a vorbit din partea grupării Viforul Dacia iar seria cuvântărilor o închee d. N. Boerescu care în numele U. F. S. R. a ţinut următorul discurs:

Am cunoscut pe Nae Mărăscu încă de când a ieşit din liceu şi i-am urmărit cu drag ascensiunea treptată şi activitatea de toate zilele, împărţită în mod egal între cele două pasiuni ale sale: munca pentru institutiunea pe care o slujea cu energie şi devotament şi sportul.

In slujba sportului Nae Mărăscu a avut merite de necontestat.

Fondator şi preşedinte al Stadiului Român, el îşi iubea cu patimă clubul şi l-a ridicat în scurt timp printre cele dintâi asociaţii poli-sportive.

Pionier al rugby-ului, el a jucat în echipa Stadiului Român şi în echipa României până la o vârstă înaintată, contribuind din toată inima la răspândirea acestui joc în Capitală.

Aprig susţinător al atletismului, el a creiat în satul Bragadiru cel dintâi centru rural sportiv şi a realizat pe lângă fabricile cu acelaş nume unul dintre cele dintâi nuclee de sport corporativ din ţară.

Conducător sportiv pasionat, el a reprezentat clubul său drag în mai toate forurile sportive de seamă şi este astăzi unanim regretat de toţi colegii săi.

Sportul românesc pierde în Nae Mărăscu pe unul dintre cei mai pătimaşi, iubitori şi aprigi propagandişti iar Uniunea Federaţiilor de Sport din România pe unul dintre cei mai dinamici realizatori ai gândurilor sale.

In semn de neştearsă amintire, Uniunea a hotărît să înfiinţeze o cupă challenge care să-i poarte numele şi care se va disputa în fiecare an între asociaţii le poli-sportive al căror prototip este „Stadiul Român", fondat de el şi care i-a fost atât de drag.

Inclinaţi în faţa rămăşiţelor pământeşti ale celui care a fost atât de inimosul şi avântatul luptător sportiv Nae Mărăscu, toţi sportivii români îşi iau cu durere rămas bun dela iubitul lor „Nea Nae" şi îi spun: „să-ţi fie ţărâna uşoară şi neştearsă amintirea".

Trista ceremonie se apropie de sfârşit; corul intonează „Veşnica lui pomenire", corpul neînsufleţit al regretatului Mărăscu purtat pe umeri de membrii Stadiului Român se îndreaptă spre locul de veci.

Inainte de a fi coborît în mormânt d. G. Plagino a prins pe pieptul fostului preşedinte al Stadiului Român decoraţia „Meritul Cultural" în gradul de Cavaler cl. I, distincţie pe care M. S. Regele a acordat-o post mortem **celui ce a fost marele animator şi sportiv Nae Mărăscu.**

La ora 17 ceremonia a luat sfârşit.

C. M.

CICLISM

Ciclo-cross

In plin sezon

„V. C. R."-ul va regiza Duminică o cursă dificilă

Suntem în plin sezon de „ciclo-cross".

După deschiderea de Duminică 6 Noembrie, în regia formaţiei „Principele Nicolae", iată că „V. C. R." a trecut la lucru.

Inimoşii conducători dela „V. C. R." stimulaţi de succesul moral ce l-a obţinut gruparea Pr. Nicolae prin organizarea ciclo-cross-ului de Duminica trecută, nu s'au lăsat mai prejos şi trecând la fapte organizează pentru Duminică 13 Noembrie un cross-ciclo-pedestru, pe teren variat deschis tuturor licenţiaţilor F. R. S. C.-ului.

Proba se aleargă în conformitate cu regulamentul federaţiei de ciclism.

Amintim că şi această cursă are un punct caracteristic, prin aceia că lasă alergătorilor latitudinea de a utiliza bicicleta unde vor crede de cuviinţă.

Traseul fiind foarte complicat, alergătorii care vor să participe vor trebui să meargă Vineri 11 Noembrie să facă recunoaşterea terenului.

Plecarea în recunoaştere se va da la ora 15 din b-dul Basarab nr. 7.

PARCURSUL

Plecarea b-dul Basarab, şos. Mihail Ghika str. Monetăriei, traversarea parcului Kisselef prin bazinul din faţă care merge spre şos. Buzdugan până la statuia Aviatorilor, apoi pe lângă spitalul Francez prin str. Căpitan Demetriad, apoi peste teren la stânga cu eşirea pe poarta din şos. Dorobanţi, peste câmp spre fabrica de cărămidă Floreasca scoborârea pe marginea lacului Floreasca până la stăvilar, spre podul C. F. R., Fabrica de glucoză sus pe linie la stânga până la staţia Pipera înainte până la cantonul C. F. R. Nr. 2 la dreapta peste câmp până la linia Constanţa, înainte pe marginea lizierei pomilor fructiferi până la conacul Cartea Românească, înainte până la intersecţia Tunari linie Pădurea Băneasa restaurant pe aleea la dreapta sensul unic până în şos. Ploeşti la stânga la km. 11 trecerea prin pădurice la colţul conacului ferma albă, la stânga pe drumul Telegrafiei fără fir până în dreptul străzei care se vede fabrica Montesq, apoi spre Hipodrom şos. Kisselef, Arcul de Triumf, Bufet, str. Monetăriei, şos. Mihail Ghika, sosire.

Traseul măsoară aproximativ 17 km.

Pe parcurs vor fi 7 puncte de control pe unde concurenţii sunt obligaţi a trece prin faţa acestora.

Concurenţii sunt obligaţi a fi prezenţi la ora 9 dim. în b-dul Basarab nr. 7 de unde se va da startul, plecarea va fi la ora 10 precis.

Parcursul fiind trasat pe un teren accidentat concurenţii vor putea utiliza bicicleta unde vor crede de cuviinţă.

INCRIERILE

Inscrierile însoţite de taxa de 10 lei, se primesc până Vineri ora 19 la d. Gh. Iliescu (Mondial Sport) b-dul Basarab nr. 7.

DESPRE TROFEU

Cupa va deveni proprietatea alergătorului care o va câştiga doi ani consecutivi sau trei ani alternativi.

Cupa va fi deţinută la sediul grupării organizatoare până la câştigarea ei definitivă.

PREMIILE

Premiul 1, un pulover şi una plachetă a „Gazetei Sporturilor". Premiul 2. una plachetă oferită de P. Verone şi una per. ciorapi sport. Premul 3. una plachetă oferită de d. Gh. Iliescu şi una per. ciorapi ciclism. Premiul 4. un lanţ de curse. Premiul 5. una pereche de fluturi din spate.

OFICIALII

Delegat federal: M. Drugeanu.

Comisar de parcurs: Zamfiropol, Gh. Iliescu, F. Popescu.

Starter: Voicu Stănescu.

Cronom.: Zamfiropol.

Cuplul Bartali-Favalli

a câştigat turul oraşului Milano

120 km. în 2 ore 49 m. 35 sec.

Medie orară: 42 km. 526.

„Fulgerătoarea" cursă, Turul oraşului Milano, a revenit într'un stil impresionant, echipei Bartali-Favalli, ultimul făcându-şi cu acest prilej o excelentă reintrare după accidentul suferit în preajma „Turului Franţei", în care n'a putut participa.

Echipele au pornit din trei în trei minute.

La controlul dela Codogno (45 km. 600) situaţia e următoarea:

Bartali—Favali 1 oră 1 min. 53 sec.

Cazzulani—Magni la 1 min. 10 sec.

Bizzi—Cinelli la 1 min. 53 sec.

Bailo—Generati la 1 m. 56 sec.

Guerra—Battesini la 1 min. 57 sec.

Olmo—Bini la 1 min. 59 sec.

CLASAMENTUL

1. BARTALI—FAVALLI, 120 km. în 2 ore 49 m. 35 s. cu o medie de 42 km. 526); 2. Magni-Cazzulani, 2 ore 50 m. 48 s.; 3. Ricci-Saponetti, 2 ore 56 m. 51 s.; 4. Bailo-Generati, 2 ore 56 m. 54 s.; 5. Bizzi-Cinelli, 2 ore 58 m. 16 s.; 6. Croesi-Lanardon, 2 ore 58 m. 56 s.; 7. Canavesi-Introzzi, 2 ore 59 m. 57 s.; 8. Bovet-Troggi, 3 ore, 0 m. 14 s.; 9. Cottur-Landi, 3 ore, 0 m. 25 s.; 10 Crippa-Scapini, 3 ore, 2 m., 59 s.; 11. Kint-Vervaecke, 3 ore, 3 m. 5 s.; 12. Rogora-Macchi, 3 ore, 4 m. 56 s.; 13. Morini-Moretti, 3 ore, 5 m.; 14. Malaval-Piubello, 3 ore, 5 m. 30 s.

Au abandonat: Nobon-Romanetti şi Guerra-Battesini.

Anul trecut, proba a revenit echipei Archambaud-Bini cu media orară de 42 km. 839 m.

La Sofia

Un match amuzant

şi cu... peripeţii între Velinoff şi Constantinoff

Sofia, 9 (prin telefon). — **V'am făcut cunoscut zilele trecute clasamentul celor mai buni 10 alergători.**

Interesant însă a fost faptul că alergătorul Constantinoff nemulţumit că a fost clasat al doilea, după Velinoff, a depus o contestaţie cerând o cursă specială între ei doi.

Constantinoff însă a pus condiţiuni: să nu asiste nimeni afară de oficiali şi să depună şi el şi adversarul lui, câte 500 leva.

Dar... deşi cursa trebuia să se desfăşoare în secret, cum s'ar spune, au asistat totuşi nu mai puţin de 2000 persoane.

In timpul alergării însă, Velinoff se răstoarnă, în turul al doilea, şi Constantinoff este, firesc, învingătorul.

Îşi ia cei 1000 leva (miza lui şi a lui Velinoff) şi nu vrea să audă de insistenţele pe care le depuneau cei din jurul său pentru a se realerga cursa, — aşa cum cerea şi adversarul său.

Constantinoff pretindea lui Velinoff să pună o nouă „miză" de 500 leva.

Cum Velinoff nu avea la el bani, publicul dornic de spectacol, a colectat 500 leva, în câteva clipe.

CURSA S'A ALERGAT....

...Şi... Constantinoff a fost învins...

Aşadar... s'a arătat... pricina şi Constantinoff s'a dovedit inferior lui Velinoff.

A câştigat însă ceva: a rămas cu „miza" iniţială de 500 leva. Tot e ceva. O consolare.

Convocări

● Gruparea „Principele Nicolae" convoacă pentru Joi, 10 Noembrie, ora 20, toţi membrii, — foştii şi actualii, — la şedinţa săptămânală, la ordinea de zi fiind importante chestiuni în interesul bunului mers al grupării.

Sediul grupării este în strada Halelor No. 7, etajul II.

*

Gruparea de mai sus reaminteşte tuturor membrilor săi că Duminică, 13 Noembrie, se va ţine adunarea generală extraordinară.

Pagina Boxului

Un anonim ne scrie:

„Interveniți ca Gino del Fabro să boxeze în campionatele amatoare ale României"

Primim la redacție o inimoasă scrisoare a unui anonim, prin care ne cere să intervenim la cei în drept, ca excelentul boxeur amator Gino del Fabro să poată boxa în campionatele naționale ale României.

Corespondentul nostru... fără nume... ne întreabă cum de anumiți boxeuri se pot înscrie în aceste campionate când numele lor nu sunt neapărat românești.

Răspundem pe cât putem cititorului nostru.

GINO DEL FABRO, CU REGRET, DAR NU POATE PARTICIPA

Cu destul regret și, putem spune că e o mare pierdere pentru boxul nostru amator, nu vom putea urmări în viitoarele campionate naționale de box amator pe Gino del Fabro.

Desi sunt foarte mulți boxeuri amatori cari n'au nume românești, totuși ei sunt cetățeni români, astfel că oricând aceștia pot concura în campionatele României.

Dar Fabro este italian și regulamentele se opun, de altfel ca toate regulamentele federațiilor europene, ca un strein să participe la campionatele naționale.

Excepție la această regulă, face numai federația engleză, care admite în campionatele ei și boxeuri streini.

Dar pentrucă Gino dela Fabro nu trăește în Anglia, el intră în prevederea reglementelor sportive ale țării în care s'a stabilit.

TOTUȘI BOXUL AMATOR VA FACE UZ DE SERVICIILE LUI

Gino del Fabro nu are decât să fie nemulțumit. El nu va putea participa la campionatele naționale, dar, dacă va rămâne același bun boxeur ca în ziua de astăzi, oricare grupare îl va putea selecționa în deplasările pe care le va face în afara granițelor țării.

Și chiar federația română de box, în turneele pe care eventual le-ar organiza în streinătate, nu va avea nimic contra, dacă Gino del Fabro va fi superior campionului categoriei lui și oricând își va găsi locul rezervat în lotul ce va face deplasarea.

Astfel că cititorul nostru care probabil este un admirator al boxeurului Fabro, poate fi liniștit.

De boxeurul Gino del Fabro va mai auzi vorbindu-se.

La 26 Noembrie la A. C. T.

Constantin Cionoiu va boxa cu Vasile Stoian pentru titlul României la categoria semi-mijlocie

Sâmbătă, 26 Noembrie crt., în sala A. C. T. din str. Luterană 27, se va desfășura o interesantă reuniune pugilistică mixtă în care matchul vedetă va fi furnizat de boxeurii Constantin Cionoiu și Vasile Stoian.

Cionoiu își va pune în joc titlul de campion al României la categoria semi-mijlocie.

Programul amator va fi alcătuit din 8 matchuri, ce se vor desfășura între cei mai buni amatori din București.

Canzoneri furat de decizie...

La Scranton (Pensylvania) Tony Canzoneri, fostul campion al lumii de categorie ușoară, care trebuia să boxeze luna aceasta cu Kid Bey a fost învins la puncte de Eddie Zivic.

Arbitrul a dat decizia lui Zivic, în timp ce judecătorii l-au socotit pe Canzonneri câștigător.

Zivic era să fie făcut k. o. în prima repriză.

Tonny Canzonneri a fost furat de decizie.

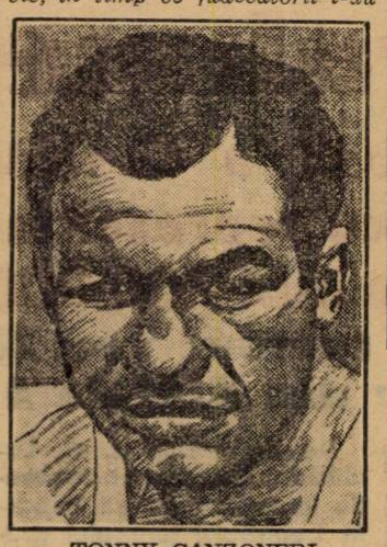

TONNY CANZONERI

Breack... stop... out...

Van Klaveren—Christoforidis pentru campionatul Europei de categorie mijlocie

Matchul van Klaveren—Christoforidis pentru campionatul Europei la categoria mijlocie, se va desfășura la 14 Noembrie la Rotterdam.

International Boxing Union a hotărît ca judecător arbitru unic să fie desemnat un oficial elvețian.

Kid Tanner învingător prin k. o.

Kid Tanner, în continuarea victoriilor, a învins prin k. o. în repriza 3-a pe Edwards.

Matchul s'a desfășurat la Londra.

O nouă victorie a lui Ignacio Ara

Spaniolul Ignacio Ara a câștigat o nouă victorie prin k. o. în repriza 3-a, asupra compatriotului său Scertris.

Matchul s'a desfășurat la Montevideo.

Pentru matchul Louis—Lewis au început pariurile

Mare animație în rândul viitorilor spectatori ai marei întâlniri organizată de Mike Jacobs între negrii Joe Louis și John Henri Lewis.

Deși matchul se va desfășura tocmai la 27 Ianuarie 1939, depe acum au început pariurile.

Joe Louis este favorit la cota de 2-1.

Ansini contra Tanner la Londra

Luni 14 Noembrie se va desfășura la Londra în Empress Stadium, matchul de box între italianul Ansini și englezul Tanner, recentul învingător prin k. o. al lui Edwards.

Cei mai buni zece „grei" din lume

Clasamentul revistei „The Ring"

The Ring din New-York, numărul din Octombrie, publică următorul clasament al celor mai buni 10 „grei" din lume:

Campion mondial: Joe Louis (U. S. A.)

1. Max Bauer (U.S.A.)
2. Bob Pastor (U.S.A.)
3. Tony Galento (U. S. A.)
4. Lou Nova (U.S.A.)
5. Tommy Farr (Anglia)
6. G. Bärlund (Finlanda)
7. Roscoe Toles (U.S.A.)
8. Maxie Rosenbloom (U.S.A.)
9. Max Schmeling (Germania)
10. Red Burman (U.S.A.)

O afacere mică, dar nu prea curată

Multe chinezerii s'au întâmplat în viața noastră sportivă. Coloanele ziarului nostru au înregistrat totdeauna cu regret faptele neconforme cu legile sportivității, iar noi am căutat să reparăm cât am putut urmările greșelilor acelora care ar trebui să fie mai atenți în îndeplinirea funcțiunilor lor oficiale.

Și de data aceasta scriem cu neplăcere, mai ales că faptul la care ne vom referi ne leagă de o stare generală de lucruri, ce interesează punga unui singur om, care se străduește să facă o figură cât mai frumoasă, așa cum o înțelege el, pe tărîmul sportiv.

Este vorba de boxeurul Alexandru Marinescu, tânărul acela care a avut gloria efemeră a unui nock-out norocos asupra lui Panaitescu, campionul național la categoria muscă.

Știe toată lumea că în urma acestui rezultat, care-l jena cumplit pe Panaitescu, Marinescu a devenit vedetă, contestabilă desigur, dar vedetă. Campionul a umblat multă vreme după învingătorul său pentru a-și prilejui o reabilitare.

Mare scandal a produs reuniunea proectată acum o lună și mai bine la arena din piața Brătianu, la care totuș Marinescu n'a putut boxa, de oarece medicii federației de box îl găsiseră bolnav numai cu câteva ceasuri înnainte de gală.

Totuș reuniunea s'a ținut, iar biletele au rămas valabile pentru o altă reuniune, care nici ea n'a programat matchul dintre Panaitescu și Marinescu.

Este posibil ca organizatorul, d. Zamfir Popazu, să fi pierdut. In definitiv orice meserie are riscurile ei.

Dar toată tărășenia acestui match devine interesantă ceva mai târziu, când matchul a reușit să se dispute, însfârșit, la Galați.

Odată cu Marinescu, sosește în orașul de pe malul Dunării o adresă cu ștampila federației de box, prin care se poprea suma de lei 850 din bursa susnumitului.

Motivul? Cu suma aceasta trebuia despăgubit d. Zamfir Popazu, pentrucă pierduse la arena Brătianu din cauza indisponibilității fizice a lui Marinescu.

In primul rând, ni se pare imorală metoda ca F. R. Box să ia prin surprindere mai mult din jumătatea bursei unui boxeur sărac, care făcuse cheltuelile de deplasare contând pe banii ce trebuia să-i încaseze la Galați.

Apoi nu vedem motivul juridic pe care s'a întemeiat F. R. Box când l-a făcut părtaș pe Marinescu la pierderea lui Zamfir Popazu.

Și, însfârșit, ni se pare curios că adresa de poprire este semnată de d. Marc, un oarecare ins care face unele treburi pe la F. R. Box, fără ca la temeiul ei să stea vreo hotărîre valabilă a forului.

Nu putem găsi decât o explicație acestei afaceri.

D. Popazu are și el unii sfinți la F. R. Box, ce-i dreptul sfinți cam mititei și nu prea curați, cari îl ajută în afacerile sale mai mult sau mai puțin prospere.

Credem totuș că diriguitorii federației, în frunte cu d. Cantuniari, nu știu nimic despre acest aranjament și că vor introduce ordinea și buna credință acolo unde arghirofilia și neînțelegerea au pătat bunul mers al unui sport despre care ne obișnuisem să auzim mai mult lucruri bune.

VIRGIL POPESCU

Jean Morin a făcut matchul cu Jacsici

Belgrad, 9. — In orașul nostru s'a desfășurat o importantă reuniune pugilistică internațională. Boxeurii francezi Jean Morin și Cliville au evoluat pe ringul din Sala cea mare a expoziției, având drept adversari pe jugoslavii Jacsici și Tihomir Pavlovici.

Au asistat câteva mii de persoane, toate biletele fiind vândute cu câteva zile înainte.

Jacsici, campionul Jugoslaviei, a făcut match nul cu Morin, după 10 reprize de box foarte spectaculos.

Negrul Cliville a fost învins de jugoslavul Tihomir Pavlovici, un boxeur care a evoluat și pe ringul dela O.N.E.F., când a făcut match nul cu Constantin Cionoiu.

Marcel Cerdan neînvins în ultimii doi ani

Paris, 6. (Scrisoare prin avion). — *In competiția deschisă de I.B.U. pentru campionatul Europei la categoria semi-mijlocie, se înscriseseră 4 boxeuri și anume:*

Marcel Cerdan (Franța).
Gustav Eder (Germania).
Felix Wouters (Belgia).
Carlo Orlandi (Italia).

E interesant de știut ceva din palmaresul francezului Cerdan

NEINVINS IN CARIERA

Palmaresul expediat de Marcel Cerdan, membrilor comitetului de urgență, arată toate matchurile făcute de francez din 1936.

El a susținut 32 matchuri în decurs de 2 ani și toate câștigate.

Trei matchuri le-a câștigat prin oprire; cinci prin abandon, cinci prin K. o. iar restul la puncte.

Niciun memoriu n'a cerut U. F. S. R.-ului înființarea ligii profesioniste

Iar d. George Plagino este numai referend, decizia urmând să fie luată de un for suprem

Eri la Straja Țării: o întrevedere gen. G. Marinescu-G. Plagino

S'a scris în ultimul timp cu multă exagerare, că actuala situație din footballul românesc — situație care se rezumă în ultimă expresie la două puncte de vedere — își va avea rezolvarea într'un ARBITRAJ și anume al d-lui George Plagino, președintele UFSR-ului.

D-sa urmează să studieze — s'a spus — două memorii, reprezentând tot atâtea puncte de vedere.

In aceste afirmațiuni se găsesc mai multe inexactități pe care—bazați pe informații ce nu suferă desmințire — ne grăbim să le subliniem.

In primul rând, d. George Plagino nu-i arbitru, ci numai REFERENT.

Și în al doilea, nu sunt două memorii, ci numai unul și o scrisoare.

Dar inexactitatea este în afirmația că memoriul cere înființarea unei ligi profesioniste care să cuprindă echipele din cele două divizii naționale.

In realitate, memoriul atinge numai probleme care privesc — în general — organizarea footballului românesc, propunând și soluții pentru remedierea lacunelor.

Asta conține memoriul și nu ceeace s'a afirmat până acum.

In ce privește soluționarea celor două puncte de vedere, aceasta nu va reveni d-lui George Plagino, ci unui for suprem, care va decide în urma celor referite de președintele UFSR-ului.

In legătură cu această situație nouă în footballul românesc, am fost informați în ultimul moment că eri a avut loc o întrevedere între d-nii gen. Gabriel Marinescu și George Plagino, în localul Străjii Țării.

Referentul a propus neoficial o soluție: separarea profesionismului de amatorism, adică separarea ligii profesioniste de federația amatoare.

Insă, d. gen. Gabriel Marinescu n'a acceptat această soluție, preferând decizia înaltului for.

Ceeace constitue o dovadă categorică în sprijinul celor susținute mai sus: memoriul nu cere înființarea ligii profesioniste.

Uniunea Federațiilor de Sport înființează „Cupa Nae Mărăscu"

Pentru a comemora existența de dragoste și devotament închinat mișcării sportive românești a celui care a fost Nae Mărăscu, Uniunea Federațiilor de Sport din România a hotărît să înființeze o cupă challenge care se va disputa în fiecare an între asociațiile poli-sportive, al căror prototip este clubul „Stadiul Român" înființat și prezidat timp de aproape un sfert de veac de defunct.

F.R.A. ține azi o ședință comemorativă pentru ing. Nae Mărăscu

La sediul federației române de atletism din str. Gogu Cantacuzino ședința care urma să aibă loc eri s'a amânat pentru azi la ora 19.30, cu care prilej se va ține o ședință solemnă pentru comemorarea regretatului dispărut ing. Nae Mărăscu vice președintele acestei federații.

In acest scop toți membri biroului federal sunt convocați pentru astăseară la federație.

Patinoarul Oteteleșanu

se deschide, cel mai târziu, în ziua de 19 Noembrie

Convorbirea de azi dintre reprezentantul federației și direcțiunea patinoarului

Sezonul apropiat de hockey pe ghiață preocupă într'o măsură largă cercurile interesate.

Dat fiind că activitatea hockeyistă dela noi este strâns legată de singurul patinoar artificial, federația de hockey pe ghiață reprezentată prin d. Cisliski va avea azi o convorbire cu d. Estatopol — noul director al patinoarului Oteteleșanu, — în cadrul căreia se va stabili modalitatea întrebuințării patinoarului de echipele bucureștene.

La această convorbire vor lua parte și doi reprezentanți ai cluburilor „Telefon Club" și „Venus".

După câte suntem informați, direcția patinoarului Oteteleșanu a garantat „ghiața", cel mai târziu, în ziua de 19 Noembrie.

Italia a învins Polonia la lupte greco-romane

POZNAN, 9. — In localitate s'a disputat matchul de lupte greco-romane dintre selecționatele amatoare ale Italiei și Poloniei.

Echipa italiană, superioară din toate punctele de vedere a câștigat cu 6:1.

Toma Aurel nu pleacă în America

El va boxa Luni la Leeds, în Anglia, în compania lui Hopston și apoi vine în țară

Cititorii noștri au fost oarecum mirați eri, când ziarul nostru a păstrat tăcere asupra plecării lui Toma Aurel în America.

Pe când cealaltă presă, precum și aceea de specialitate, anunță pe coloane întregi și cu litere groase, o informație mică luată din ziarul l'Auto sosit în România și care înștiința că Toma Aurel e decis să plece în America, noi am trecut cu vederea această informație, deoarece corespondentul nostru ne anunțase că plecarea lui Toma Aurel în America a suferit o amânare sine die.

Am insistat însă ca Parisul să ne dea informații precise și aseară ne-a furnizat știri senzaționale asupra activității lui Toma Aurel, campionul Europei la categoria cocoș.

TOMA AUREL—HAPSTON

Paris, 9 (Prin telefon). — **Plecarea lui Toma Aurel în America a fost amânată sine die.**

Toma Aurel în compania lui Leclerc, va părăsi Parisul Sâmbătă 12 Noembrie și va boxa la Leeds în Anglia, Luni 14 Noembrie crt.

El va înfrunta pe englezul Hapston, un fost adversar al lui Sandu Ion.

TOMA VA PRIMI 100.000 LEI

După cum am anunțat acum 3 zile, Toma Aurel a cerut 100 lire în loc de 80 lire

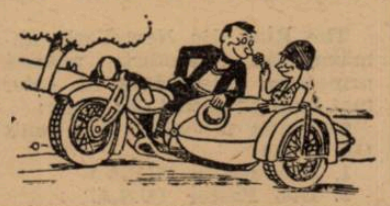

cât îi oferise organizatorul Worsley.

Eri a primit contractul prin avion cu bursa de 100 lire acceptată.

Astfel că Toma Aurel la punct cu antrenamentul își va face bagajele pentru Leeds

O TELEGRAMA DIN ROMANIA

Admiratorul și fostul lui patron din România, d. Mihăescu, i-a trimis lui Toma Aurel o telegramă prin care îi cere să-i aducă de urgență la București mașina comandată la o uzină de automobile din Franța.

Toma Aurel se va conforma dorinței d-lui Mihăescu; el a fost în cursul zilei de eri la uzină și a comandat mașina pentru Joi 17 Noembrie, când

VA PLECA LA BUCUREȘTI.

Toma Aurel va face voiajul spre România în tovărășia colegului său de sală George Covaci.

Ei vor părăsi Parisul Joi 17 Noembrie, plecând prin Les Verniéres prin Neufchatel spre Italia și România, unde va sta 10 zile.

MATCHURILE TOMA AUREL —WEISS ȘI PETRESCU— HAYMAN, AMANATE

Reuniunea germano-română organizată de Schumacher la Deutschlandhalle din Berlin a fost amânată pentru 14 Ianuarie 1939.

Astfel că întâlnirile Toma Aurel—Ernst Weiss și Ilie Petrescu — Hayman se vor desfășura la începutul lunei Ianuarie anul viitor.

120.000 drahme

a oferit federația de football a Greciei pentru cele două matchuri cu reprezentativa României. FRFA pretinde însă 200.000

Beneficiile acestui turneu vor fi împărțite echipelor din divizia A

In cursul zilei de eri s'a primit la F.R.F.A. o adresă din partea federației grecești de foot-ball, prin care se confirmă primirea telegramei federației noastre și se oferă pentru matchurile reprezentativei României în Grecia, suma de 120.000 drahme. In adresă se mai arată că această sumă — cam mică — este propusă având-se în vedere că echipa României face, în orice caz, deplasarea.

F.R.F.A. nu este mulțumită de suma ce i s'a oferit — noi pretindem circa 200.000 drahme — și va răspunde în acest sens urmând ca de aci înainte să înceapă tratativele pentru perfectarea condițiunilor financiare ale turneului în Grecia.

DISCUȚIILE DELA F.R.F.A.

Aseară s'a discutat mult la F.R.F.A. în legătură cu turneul în Orient.

Unii din membrii marcanți ai federației sunt pesimiști asupra soartei acestui turneu, dat fiindcă până acum nu sunt definitiv perfectate decât două partide. Și situația materială a federației nu este prea strălucită încât să permită cheltueli în plus.

La un moment dat, în cursul discuției reprezentantul grupării bucureștene F. C. Rapid s'a oferit să preia pentru gruparea sa organizarea acestui turneu.

Menționăm însă că nu a fost decât o propunere făcută subit și ale cărei urmări nu le putem prevedea.

S'au făcut prezumpții, socoteli și un proect de buget.

De asemenea d. O. Luchide a declarat că federația intenționează să împartă beneficiul turneului grupărilor din divizia națională A, și anume, acelora cari au mai puțin sprijin material.

Un nou record mondial ciclist

Milano, 9. — Ciclistul italian Saponetti, alergând pe velodromul Vigorelli, a stabilit un nou record mondial de viteză pe distanța de 50 de km.

Această distanță a fost acoperită într'o oră 8 min., 2 secunde, realizând o medie orară de 44 km.

Vechiul record a aparținut francezului Richard, care a străbătut cei 50 de km., într'o oră 08 min. 34 secunde.

Editura Societății Anonime „Universul". Bucuresti—România

BIBLIOTECA „ASOCIAȚIUNII” SIBIIU

Taxa poștală plătită în numerar conform aprobării dir. g-rale p. t. t. nr. 70.346 938.

2 LEI

UNIVERSUL

12 PAGINI

238-1938

Redacția și Administrația: Palatul „UNIVERSUL”, str. Brezoianu 23—25. Telefon: Centrala: 3.30.10; Redacția: 4.21.81. Redactor responsabil EUGEN DUMITRESCU

Proprietar: „Universul S. A.
Adm.-delegat STELIAN POPESCU
Inscris sub No. 167. Trib. Ilfov

Nr. 238. — Anul I ● BUCUREȘTI.—Sâmbătă 12 Noembrie 1938

ABONAMENTE: 3 luni Lei 150 | 6 luni Lei 270 | 1 an Lei 500

Perspective și certitudini

România va juca în Aprilie 1939 cu Irlanda și Belgia

Adresa primită eri la F.R.F.A. din partea federației belgiene

F.R.F.A. a primit în cursul zilei de eri o nouă scrisoare din partea federației belgiene de foot-ball cu privire la revanșa pe care le-o datorăm în urma matchului jucat la București în anul 1936.

Belgienii ne propun pentru această revanșe data de 16 Aprilie 1939.

Federației noastre nu-i convine însă această dată și nici să facă deplasarea pentru un singur match. De aceea cum suntem obligați să facem acest joc, F. R.F.A. va căuta să-și mai găsească o partidă la o dată apropiată celei propuse nouă de belgieni. In acest scop federația noastră va face uz de o propunere mai veche a Irlandei, încercând să perfecteze un joc pe care îl va lega cu cel cu Belgia.

Donald Budge

a semnat contractul managerului Jack Harris trecând astfel la profesionism

El va primi 14.000.000 lei pentru 50 de exhibiții cu Vines

New-York, 10. — Donald Budge a semnat azi contractul managerului Jack Harris.

Fostul campion mondial va primi suma de 75.000 de dolari și în plus un procent din încasări.

In momentul semnării, Budge a și primit 25.000 de dolari.

In schimb Donald Budge s'a obligat să susțină 50 de matchuri într'un interval de 5 luni, împotriva lui Vines. Aceste matchuri urmează să aibe loc pe teritoriul Statelor Unite.

Trecerea lui Donald Budge la profesionism, înseamnă o pierderea ireparabilă pentru tennisul american.

Lucian Popescu va boxa în Anglia

Paris, 10 (Prin telefon). — Sosit la Paris, Lucian Popescu a avut o întrevedere cu managerul său, francezul Leon Bellieres.

Dat fiind că, în capitala Franței, fostul campion european nu a găsit nici un angajament, Leon Bellières s'a adresat lui Cavalli la Londra și se crede că în cel mai scurt timp Lucian Popescu va evolua pe ringurile britanice.

Jugoslavia va organiza campionatele mondiale în 1941

Lyubliana. — Congresul federației yugoslave de ski a hotărît să ceară F. I. S.-ului organizarea campionatelor mondiale în 1941.

Campionatele se vor desfășura sub patronajul M. S. Regelui Petru II-lea.

Guvernul va acorda un însemnat ajutor federației de ski.

Eri la Straja Țării

O importantă consfătuire în legătură cu footballul românesc

D. gen. Gabriel Marinescu a rugat pe d. V.V. Tilea să primească să fie mai departe președintele F.R.F.A.-ului

Am arătat în numărul nostru de eri, care este adevărata situație în footballul românesc. Aceasta în urma unor afirmațiuni inexacte, care provocau mai mult atmosferă.

O nouă dovadă în sprijinul celor susținute de noi, o constitue următoarea informație care ne-a fost furnizată aseară de Straja Țării:

„Astăzi 10 Noembrie 1938 s'au întrunit sub președinția d-lui T. Gh. Sidorovici, comandantul Străjii Țării, d-nii: George Plagino, președintele U.F.S.R.; V. V. Tilea, președintele F.R.F.A. și general Gabriel Marinescu, vice-președintele F. R.F.A., discutând diferite chestiuni în legătură cu noua organizare și încadrare a federației române de foot-ball, conform legei noi a Străjii Țării, care va apare în curând.

„D. general Gabriel Marinescu a rugat cu această ocazie pe d. V. V. Tilea să primească a fi mai înainte președintele acestei federațiuni”.

Este inutil să mai subliniem clarificarea pe care o aduce această informație. Și iarăș, credem că nu mai este nevoe să relevăm acordul perfect și armonia deplină care există între cei doi pontifi ai foot-ballului românesc: dd. V. V. Tilea și general Gabriel Marinescu. Insă-și gestul d-lui general Gabriel Marinescu marchează — spre binele soccerului din România — comunitatea de vederi cu d. V. V. Tilea și desminte încă odată, sub formă categorică, știrea apărută în presa noastră și care anunța înființarea unei ligi profesioniste.

Acest instantaneu, luat la ultima ședință a comitetului olimpic finlandez, reprezintă dela stânga spre dreapta, pe d-nii: Tossavainen, Oesterman, Kekkonen, Helo, Rangell (președintele comitetului), Frenckell, PeKKala, Krogius

Duminică se va disputa
ultima zi a campionatului regional

VINERI, 11 NOEMBRIE
Teren Sp. Studenţesc

Ora 15: Sp. Studenţesc-C. F. R. *volley I rezervă, arb. Fl. Brătan.*

DUMINICA 13 NOEMBRIE
Volley-ball

Ora 9 : Avântul Sportiv-Rahova, *categoria II-a, seria II-a, arbitru Teodoru.*

Ora 9.45 : Bonaparte-V. S. C., *categoria I-a, arbitru Teodoru.*

Ora 10.30 : Iureş-Caraiman, *volley femenin I-a, arb. T. Augustide.*

Ora 11.15 : Sp. Studenţesc-Bonaparte, *femenin I, arb. G. Epuran.*

Ora 12 : Sp. Studenţesc-C.F.R. *categoria I-a, arb. Brătan.*

Ora 12.45 : Bonaparte-V. S. C., *categoria I-a rezerve, arb. Epuran.*

Ora 15.45 : Luceafărul-Radu Vodă, *categoria II-a, arb. Teodoran.*

Ora 16.30 : Luceafărul-Radu Vodă, *categoria II rezerve, arb. Teodoru.*

BASKET BALL

Ora 8 : Av. Sportiv-Viforul Dacia, *categoria II-a, arb. Teodoru.*

Ora 9 : Inainte-AS 13 *categoria II-a, arb. Riegler.*

Ora 11 : Bonaparte-Rahova, *categoria II-a, arb. Teodoru.*

Ora 12 : Sp. Studenţesc-Tirul *categoria III-a, arb. V. Mera.*

TEREN E. F. A.
Volley

Ora 9.45 : A. S. 13-Inainte, *categoria II-a, arb. Avachian.*

Ora 16 : E. F. A.-Bonaparte, *femenin, categoria II-a, arb. R. Florian.*

Basket

Ora 10.30 : E. F. A.-Sp. Studenţesc, *categoria I-a rezerve, arb. Avachian.*

Ora 11.30 : E. F. A.-Sp. Studenţesc, *categoria I-a, arb. Udenio.*

Ora 12.30 : Luceafărul-Energia, *categoria II-a, arb. Sunnejan.*

Ora 15 : A. S. A.-Macaby, *categoria II-a, arb. Avachian.*

TEREN VERGU

Ora 10.30 : Crai Nou-Vergu, *femenin, categoria II-a. arb. R. Ionescu.*

Ora 11.15 : Vergu-C. F. R. B. T. *categoria II-a, arb. R. Ionescu.*

Ora 11.45 : Mioriţa-Crai Nou *categoria III-a, arb. F. Covaci.*

TEREN A. C. S. A.

Ora 10.30 : Inainte-Sp. Studenţesc, *categoria II-a, femenin, arb. Anton Manole.*

TEREN VELODROM
Volley

Ora 10 : V. Dacia-A S. A., *categoria II-a, arb. M. Tomescu.*

Ora 12 : Prahova-Delavrancea *volley III, arb. M. Tomescu.*

Basket

Ora 15 : V. Dacia-Spiru Haret, *categoria III-a, arb. Turi V.*

TEREN A. O. S.

Ora 9 : Aurora-CFR. *basket categoria I-a, arb. Udenio.*

Ora 10 : Aurora B.-V. Dacia *volley femenin cat. II. arb. Udenio.*

Ora 10.30 : Aurora-C. F. R. *basket categoria I rezerve, arb. Schwartz.*

Ora 11.30 : Aurora-O. C. B. *volley I-a, rez. arb. E. Cohn.*

Ora 12.15 : Aurora-Hai-Hai *volley femenin cat. I-a, arb. Al. M. Donici.*

Ora 15 : Macabi-Telefoane, *volley cat. I, arb. Brătan.*

Ora 16 : V. S. C.-Telefoane *basket categoria I-a, arb. E Dumitrescu.*

TEREN PEBE

Pebe- V. Dacia *basket categoria II-a rezerve, arb. Stavropol.*

TEREN M. OFICIAL

Ora 8.15 : I. P. P.-E. F. A., *volley II rez., arb. E. Dumitrescu.*

Ora 9 : Radu Vodă-Tirul *voley III rez., arb. M. Prunescu.*

Ora 9.45 : I. P. P.-E. F.A. *volley II, arb. Donicos.*

Ora 10.30 : Viitorul-Caraiman, *volley II, rezerve, arb. C. Gaspar.*

Ora 12.45 : Energia-Pebe *volley II, arb. M. Hariton.*

Ora 15.30 : M. Oficial-Delavrancea *fete, cat. II, arb. Epuran.*

Ora 16 : M. Oficial-Venus, *cat. III, arb. Hariton.*

TEREN C. F. R.

Ora 9 : Viitorul - Caraiman, volley II, arb. E. Dumitrescu.

Ora 9.45 : Pebe-Venus, *basket II, arb. E. Dumitrescu.*

Ora 10.15 : Delavrancea-Tirul *volley III, arb. V. Ganea.*

Ora 11 : Radu-I. P. P. *basket II, arb. E. Dumitrescu.*

Ora 12 : C. F. R.-Caraiman basket III, arb. E. Dumitrescu.

Programul matchurilor de handball

In cadrul campionatului regional, se vor desfăşura Sâmbătă şi Duminică următoarele partide:

SÂMBĂTĂ 12 NOEMBRIE

C. . R. — V. S. C., teren Giuleşti, ora 15.

DUMINICĂ 13 NOEMBRIE

Turnverein — Prahova, teren A.N.E.F., ora 11.

Vif. Dacia — I. P. P., teren Velodrom, ora 15.

Clasamentele campionatului regional de basket-ball

Am publicat eri clasamentele campionatului de volley-ball.

Continuăm astăzi cu cele de basket-ball, cari au căpătat o conformaţie interesantă după disputarea celei de a şasea etapă.

BASKET BALL
Categoria I-a

C. F. R.	4	4	0	0:8
Telefon Club	4	3	0	1:6
Sp. Studenţesc	2	2	0	0:4
V. S. C.	4	2	0	2:4
E. F. A.	3	1	0	2:2
O. C. B.	6	1	0	5:2
A. C. T.	0	0	0	0:0
Aurora	3	0	0	3:0

In prima categorie de basket-ball C. F. R.-ul s'a detaşat mai mult. „Leaderul" nu este însă sigur de poziţia sa căci Sp. Studenţesc are jocuri mai puţine disputate.

In orice caz lupta pentru primul loc se va da între feroviari şi universitari.

REZERVE

C. F. R.	4	4	0	0:8
Sp. Studenţesc	2	2	0	0:4
Aurora	3	2	0	1:4
E. F. A.	3	2	0	1:4
V. S. C.	4	2	0	2:4
O. C. B.	6	1	0	5:2
A. C. T.	0	0	0	0:0
Telefon Club	5	0	0	5:0

La rezerve aceeaşi situaţie cu excepţia ultimului loc care aci îl deţine Telefon Club.

CATEGORIA II-a
Seria I-a

A. S. Arhitectura	6	6	0	0:12
Radu Vodă	4	3	0	1: 6
Bonaparte	5	3	0	2:6
Rahova	6	3	0	3:6
I. P. P.	5	2	0	3:4
Macabi	0	0	0	0:0
Venus	4	0	0	4:0
Pebe	5	0	0	5:0

In categoria secundă, Arhitectura distanţează din ce în mai mult.

Este mai mult decât probabil că echipa arhitecţilor va câştiga primul loc.

Seria II-a

Juventus	5	5	0	0:10
Energia	4	3	0	1: 6
Av. Sportiv	4	2	0	2: 4
Luceafărul	3	1	0	2: 2
Inainte	4	1	0	3: 2
Viforul Dacia	0	0	0	0: 0
A. S. 13	5	0	0	5: 0

In seria II-a acelaş lucru se petrece şi cu echipa d-lui Danielopol, care se pare că şi-a asigurat turul de toamnă.

Energia care nu mai posedă echipa de anul trecut se mulţumeşte totuşi în locul doi din clasament.

REZERVE

A. S. A.	5	4	0	1:8
Radu Vodă	5	3	0	2:6
Rahova	2	2	0	0:4
Pebe	4	2	0	2:4
Viforul Dacia	0	0	0	0:0
A. S. 13	2	0	0	2:0
Venus	4	0	0	4:0

La rezerve lupta pentru primul loc se petrece între A. S. A., Radu Vodă şi Rahova.

Cine va câştiga până la urmă e greu de precizat.

Categoria III-a

Caraiman	6	5	0	1:10
Delavrancea	6	4	0	2: 8
Tirul	5	3	0	2: 6
Viforul Dacia	5	3	0	2: 6
C. F. R.	3	2	0	1: 4
Spiru Haret	5	2	0	3: 4
V. S. C.	3	0	0	3: 0
Sp. Studenţesc	5	0	0	5:0 0

Categoria III-a are un nou „leader" în echipa clubului „Caraiman" care a beneficiat de înfrângerea Delavrancei din partea C. F. R.-ului.

Totuşi Delavrancea împreună cu Tirul şi C. F. R. sunt adversarii cei mai periculoşi.

Rugby
Programul întâlnirilor de Duminică

PROMOŢIE

Venus—Sp. Studenţesc, teren I, ora 10.30.

C.F.R.—Av. Sportiv, teren II, ora 10.30.

CATEGORIA II

T.C.R.—Victoria, teren I, ora 9.

St. Român—R. C. B., teren III, ora 10.30.

Venus—Sp. Studenţesc, teren II, ora 9.

CATEGORIA ONOARE

R.C.B.—St. Român, teren I ora 15.

T.C.R.—R.C.B., teren II, ora 15.

C.F.R.—Venus, teren III, ora 15.

Sp. Studenţesc—Vif. Dacia, teren Velodrom, ora 15.

Reuniunea
de lupte greco-romane dela Cernăuţi

CERNAUŢI. — Duminică a avut loc în circul Modern, în faţa a 1.000 spectatori interesante lupte greco - romane.

Juriul compus din d-nii: Sidorovici, Cantemir şi Schall, procedând la tragere la sorţi, a programului următoarele lupte :

1. Mereuţă (Atelierele Griviţa-Buc.)-Fedorov (amator).

2. Trofimov (Siberia)-Cazavor (I.A.R.).

3. Gusleacov (Basarabia de sud)-Nichitovici (Bucovina).

Luptele s'au soldat cu următoarele rezultate:

Mereuţă b. Fedorov, în 2 minute.

Trofimov b. Cazavov, în 16 minute.

Gusleacov face match nul cu Nichitovici.

Sâmbăta viitoare soseşte în localitate un grup de 20 de luptători străini, în vederea reuniunilor internaţionale ce se vor organiza.

Prin ochiuri de... plasă

● *IN PRIMAVARA anului 1939, se va juca la Londra partida internaţională de basket, între reprezentativele Angliei şi Italiei.*

● *BORLLETI din Milano, campioana femenină de basket a Italiei, jucând la Nissa cu formaţia locală „A. S. Nice", a câştigat cu severul scor de 53 la 10 (28-6).*

● *CAMPIONATUL de basket al Ungariei începe astăzi.*

Pentru prima divizie sunt calificate următoarele opt echipe: Bszkrt C., Magyar A. F. C., Magyar A. C., Budapest E. A. C., T. Doeisk S. C., Vivo A. C., Budapest B. T. E. şi M. T. Egylet.

● *PARTIDA internaţională de basket dintre Franţa şi Letonia se va disputa probabil la Paris în primele zile ale lunei Decembrie*

● *A CINCEA EDIŢIE a cupei Bruno Mussolini a început zilele trecute în Italia.*

Iată primele rezultate: G. R. F. Prati b. S. R. F. Esquilino 50-16 (la Roma).

Gil Frosini b. Gil Battisti 37-22 (la Pistoia).

Gil Siena A. b. Gil Siena B. 53-23 (la Siena).

● *CLASAMENTUL campionatului Franţei de Nord are următoarea înfăţişare:*

1. Al. Lillois, A. P. Wattrelos, A. S. Veudin, 4 p.; 4. U. S. Wasquehal, U. S. Tourcoing, S. E. Merville, 3 puncte; 7. A. Dorijuies, R. C. Roubaix 2 p.; 9. U. S. Somain 1 p.; 10. Liévin 0 p.

DIN ŢARA

● *STRAJERUL, merituoasa grupare din Turnu Severin, şi-a ales de curând un nou preşedinte.*

Acesta este d. Victor Măldărăscu, mare comerciant din localitate.

Prin această fericită alegere „Străjerul" speră ca în curând să ridice volley-ballul şi în această localitate, la locul pe care îl merită.

● *CAMPIONATUL de basket-ball femenin, care va începe la iarnă în sală se anunţă interesant fiind anunţate până acum patru echipe participante.*

Ele sunt: Bonaparte, Hai Hai, Sp. Studenţesc şi Delavrancea.

● *VENUS susţine Duminică primul match oficial în compania Pebeului.*

Echipa va fi formată din următorul lot de jucători: Georgescu Şerban, Georgescu Sergiu, Teodorescu Gh., Gonea Nic.. Colonelu Cristea, Chiriţescu Gh., Algiu Constantin şi Gh. Epuran.

A. C. S. Mioriţa
nu s'a desfiinţat ci se organizează

Contrar tuturor svonurilor lansate cu rea credinţă de cei interesaţi, „Asociaţia Culturală Sportivă Mioriţa", alegându-şi un nou comitet în şedinţa sa din seara zilei de 9 Noembrie, a început o activitate intensă pe tărâm sportiv şi cultural, continuând a lua parte la toate matchurile de wolley-ball din acest campionat.

SPECTACOLE

Teatre

OPERA: Rigoletto
TEATRUL NAŢIONAL: Suferinţele tânărului Werther
TEATRUL STUDIO: Clownul.
TEATTRUL COMOEDIA: Dragoste pe note
LIGA CULTURALA: Revizorul
ALHAMBRA: mat. şi seara: Constelaţia Alhambra
TEATRUL REGINA MARIA: Intr'un mare magazin.
TEATRUL MODERN: 30 de secunde de dragoste

Cinematografe

ARO : Aventurile lui Marco Polo şi jurnal Fox.
SCALA : Adevărul îndrăcit şi jurnal Paramount.
CARLTON: „Neapole sub sărutul focului" cu Tino Rossi şi Mireille Balin. Jurnal nou Fox
CARLTON : Vraja Albă, jurnal nou Fox.
SELECT : Pépé le Moko.
TRIANON : Minciuna sfântă şi jurnal Paramount.
A. R. P. A. : Arme pentru China.
BIZANTIN : Duşmănie şi A doua tinereţe, jurnal şi completare.
FEMINA : Katia.
REGAL : Aventurile lui Robin Hood şi jurnal Paramount.
PALACE BULEVARD : Barnabeé şi completare.
ROXY : Le quai des Brumes şi jurnal Metro.
ELYSEE : Minciuna sfântă şi jurnal Paramount.
SAVOY : Spectacol de 3 ore al iluzionistului Cantarelli.
FORUM: Sfidătorii aerului şi Băeţi în uniformă.
CORSO: Inger şi demon. Jurnal şi complectare
BIZANTIN: Istoria se scrie noaptea şi Călătoria suspectă
ATENEUL M. EMINESCU: Tovarăşi de suferinţă, Colierul blestemat şi Funeraliile Reginei
ASTRA: Paris şi Casa strigoilor
AIDA: Scipio africanul şi Misterele camerei obscure.
AMERICAN: Focul din Chicago şi Rivalii.
ATENEUL-TEI: Tango nocturno, Patula şi Jurnal şi comedie.
BARCELONA: Corsarul şi Un cântec pentru tine şi artişti.
CARMEN: A 8-a nevastă a lui barbă albastră şi Eroii Siberiei.
COTROCENI: Corsarul şi Beţivul.
DIANA: Spaima indienilor şi Heidi, fetiţa munţilor.
DACIA: Şeicul şi Părinţii de azi.
DOINA: Lucreţia Borgia şi O crimă
DICHIU: Victoria, Suverana Angliei, Extravaganţa d-rei Benett şi artişti.
EDISON: Şeicul şi Cântăreţul tristeţei sale şi artişti.
FLORIDA: Inchisoare fără gratii şi Mi-am regăsit iubirea.
FILANTROPIA: Tasantela şi Dédé
FRANKLIN: Hollywood hotel şi Părinţii de azi.
GLORIA: Domnişoara vedetă şi 4 bărbaţi şi un jurământ.
ILEANA: Sub roba roşie şi Parada nebunilor.
LIZEANU: Don Quichotte şi A opta nevastă a lui Barbă Albastră
LOLICA : Războinic şi Fulger şi Mi-e viaţa în pericol.
LIA: Insula văduvelor şi Fac ce-mi place.
LUCIFER: Orientul în flăcări şi Azilul de noapte.
MARCONI: Blocada, Jurnal Paramount şi artişti.
MODEL: Teroare şi Legiunea neagră.
MILANO: Contesa Alexandra şi Clubul zăpăcitilor şi Jurnal Fox.
MARNA: Stan şi Bran alpinişti, Tigrul din Arizona şi artişti.
NERO: Stella Dallas şi Pentru dv. doamnă.
NISSA: Femeia diabolică şi Boccacio.
NONI: Un carnet de bal şi Borneo, pasională.
ODEON: Focul din Chicago şi Rivalii.
OMNIA: Sfidătorii aerului şi Pentru dv. doamnă.
ORFEU: Noul Tarzan şi Te învăţ eu minte.
PARIS: Alarmă în India şi Misterul unei crime.
şi Domnişoara mama mea.
PACHE: Alibiul şi Noapte în Şhan-
RAHOVA: Revista revistelor şi Ultimul atac.
RIALTO: Minciuna Ninei Petrovna ghai.
REX: Focul din Chicago şi Răzbunarea zeului Siva.
SPLENDID: Casa din Malta şi Diligenţa însângerată.
ŞIC: Moscova-Schangai şi Am fost Jak Mortimez
TRIUMF: Sângele pământului şi Sub teroarea denunţului.
TOMIS: O fetiţă delicioasă şi Oameni în lanţuri.
UNIC: O lacrimă ascunsă şi Femeia diabolică.
VOLGA DOROBANŢI: Tura zeiţa junglei şi Aur şi femei.
VENUS: Broodway-Melody şi Londra sub teroare
VOLTA BUZEŞTI: Femei desamăgite, Fetiţa olandeză şi artişti.

FOOT-BALL

Iți stă bine, când știi să pierzi...

Intrecerile sportive prin însăși natura lor implică noțiunea de învins și de învingător. Când o partidă se termină pe drept sau pe nedrept cu un rezultat nedecis, ai impresia că pleci dela un lucru neterminat, sau că ai asistat la o întâmplare nefirească.

De altfel întrecerile sportive atrag tocmai prin finalitatea imediată a sforțărilor dinamice, prin satisfacția promptă și dreaptă a unei curiozități dezinteresate.

De aceia orice sportiv care ia parte la întreceri, individual sau în echipă, trebue să-și pregătească sufletul atât pentru victorie, cât și pentru înfrângere, pentru a rămâne până dincolo de sfârșit în conformitate cu cerințele sportivității.

Suntem de acord cu dictonul „Nu interesează victoria, ci felul în care știi să lupți pentru ea". Dar mai trebuie să adăogăm că felul de luptă, care nu poate fi decât sportiv, este bine să se continue și dincolo de rezultat. Seninătatea cinstită a sportivului adevărat trebuie să se păstreze și la înfrângere.

Calmul înfrângerilor este mult mai de valoare decât entuziasmul victoriilor. Iar calmul acesta caracterizează cu atât mai mult pe sportiv, cu cât înfrângerea a fost nemeritată, nedreaptă.

Sportul românesc nu se prea poate lăuda cu multe exemple care să ne arate calmul și sportivitatea învinșilor. De fapt, toate scandalurile cu loviri, răniri și invalidări din timpul disputelor, și cu contestații, polemici prin presă, înjurături ca la ușa cortului, duelurile și supărările pe viață de după rezultat, se datorează numai lipsei de sportivitate cu care știm să primim înfrângerile.

Este o situație tristă desigur, iar faptul că lucrurile stau la fel și pe la alții, mai vechi în sport decât noi, nu este de natură să ne consoleze sau să ne scuze.

Totuș nu putem spune că exemplele frumoase ne lipsesc cu desăvârșire. Numai acum câteva zile ați putut citi în gazeta noastră minunatul portret moral al unanim regretatului inginer Nae Mărescu, care știa să-și cinstească adversarii, chiar când aceștia îl depășiau pe teren.

Din întâmplare, un alt exemplu ni-l servește tot domeniul sportiv în care a activat cu predilecție fostul președinte al Stadiului Român, rugby-ul. Astfel sportul acesta se dovedește o adevărată școală de caractere.

Marțea trecută s'a disputat între Tennis Club Român și Viforul Dacia finala cupei general Gabriel Marinescu.

Matchul propriu zis a fost o luptă dinamică, așa cum rar se vede chiar în rugby, de oarece jucătorii și-au susținut șansele cu maximum de convingere și de dragoste față de club.

In cele din urmă a învins T. C. R.

Se pare că lupta a fost egală în teren, dar a favorizat pe cei mai productivi.

Desigur, învinșii, la un pas mititel de victorie, a v e a u dreptul să fie amăriți.

I-am văzut totuș în seara înfrângerii la o masă camaraderească. Ducându-mă să stau câteva clipe cu ei — în calitate de membru al clubului lor — mă așteptam la o atmosferă funerară.

Mare mi-a fost însă mirarea când am găsit o ceată de băeți veseli, cari, înnainte de a începe masa, reconstruiau din memorie jocul, bucuroși că au reprezentat demn culorile clubului, că au făcut să se vorbească frumos despre sportul și clubul lor, că au prilejuit învingătorilor o victorie muncită și meritată.

Mai mult, socotesc că învingătorii n'au crezut despre ei înșiși lucruri mai bune decât s'a spus pe seama lor la masa Viforului Dacia.

Deși-i cunosc pe băeții din Floreasca de atâția ani, totuș m'a mirat până la entuziasm felul în care au știut să primească o înfrângere și s'o comenteze în cerc intim.

E un semn îmbucurător. Și nu pierdem prilejul de a-l aminti jucătorilor noștri de football.

VIRGIL POPESCU

Etapa de azi a campionatului Franței

Azi fiind „Ziua Armistițiului", în Franța, ca deobiceiu, se joacă un tur complet de campionat.

Programul este următorul:

Excelsior—St. Etienne
Strasbourg—Lille
Marseille—Sète
Sochaux—Metz
Fives—Roubaix
Rouen—R. C. Paris
Lens—Le Hâvre
Antibes—Cannes.

STOFE
PENTRU
PALTOANE
COSTUME
BUNE, EFTINE
LA
renumita postăvărie
BOSTON
Str. Lipscani 19

Un arbitru de tușe al matchului Venus-U. D. R. a fost pedepsit

Hotărârile comisiei de arbitri

Comisia Centrală de arbitri, în ultima ședință ținută sub președinția d-lui Xifando, a luat următoarele decizii:

EXAMENE LA SIGHIȘOARA

Se ia act de rezultatul examenelor de avansare ce-au avut loc la Sighișoara în ziua de 16 Octomvrie 1938 și se declară avansați:

Arbitru de ligă: Spornic Ioan.
Arbitri districtuali: Mărgineanu Ioan și Isztel.

La aceste examene au reușit și următorii arbitri practicanți: St. Benescu, Ionescu Nicolae și Barna Dimitrie.

Se va interveni la comitetul federal pentru confirmarea lor cu vechimea dela data examenului.

EXAMENE LA BOTOȘANI

Se aprobă examenul de avansare a d-lui ing. Iulian Atanasiu la Petroșani, pentru zilele de 12 și 13 Noembrie, cu ocazia examenelor ce vor avea loc în acest district.

EXAMENE LA BRĂILA

Se fixează examene de avansare pentru arbitrii practicanți la Brăila în zilele de 12 și 13 Noembrie 1938. Delegat C.C.A. d. Picky Kroner.

Se invită Comisia de arbitri, liga de Sud, să-și numească delegatul, iar C.D.A. Brăila, a face formalitățile premergătoare.

EXAMENE LA BUCUREȘTI

Se admite cererea arbitrului Guțescu Alexandru de a fi examinat pentru avansare dela gradul de arbitru districtual la cel de ligă și se invită C.D.A. a-i fixa examen încă în toamna acestui an.

CURSURI DE ARBITRI FĂLTICENI

Se aprobă un curs de arbitri la Fălticeni, curs ce va fi ținut de d. prof. Numitor Cancer.

PEDEPSE

Se pedepsește cu avertisment pentru comportare slabă la tușe, arbitrul Birău Traian, delegat la jocul U. D. R.—Venus din 6 Noembrie c.

PEDEPSE C.D.A. BUCUREȘTI

La adresa nr. 76 din 7 Noembrie 1938, se ia act de pedepsele aplicate.

TERMEN DE JUDECARE RECURSURI

Se fixează termen de judecare a recursurilor arbitrilor Stan Ion și Frățiman Ștefan pentru ședința acestei comisiuni din 14 Noembrie 1938.

TRANSFERARE

Se invită C.D.A. Constanța a înainta în original cererea arbitrului Azaicu Ioan, pentru transferare.

Puține rezultate reale, multe surprize

în a noua etapă a campionatului jugoslav

Beogradsky a pierdut un punct, dar continuă să fie leader autoritar. Duminică un pasionant duel:

Belgrad—Zagreb

Belgrad, (corespondență). — *A noua etapă a campionatului național s'a soldat și cu câteva surprize.*

Astfel, la Zagreb, HASK — care marcase în ultimile matchuri o certă revenire în formă — a cedat totuși (cu 1-0) lui Gradjansky, în derbyul fostului Agram. Interesantă a fost de altfel, formația prezentată de HASK: Gayer half dreapta, Kacjan extrem dreapta și Medarici centru înaintaș.

Unicul goal a fost marcat de Șipoș în repriza doua.

BASK PIERDE UN PUNCT PREȚIOS

Pe teren propriu, BASK a permis echipei din Lyublyana să „ciupească" un punct prețios. A reușit un draw — 1:1 (1-1) — nesperat, deși în urma unui joc slav ca factură. Rezultatul e real și BASK se poate considera mulțumit că a obținut și atât, căci Lyublyana a jucat foarte decis.

Au marcat: Janejici (min. 13) pentru Lyublyana și Sarici (min. 29) pentru BASK.

JEDINSTVO A CAPOTAT!

Jedinstvo, revelația ultimelor etape, a capotat la Sarajevo fără drept de apel. Slavia a avut 90% din acțiuni și superioriatea teritorială. Raport de cornere: 12-1 pentru Slavia. Belgrădenii n'au făcut nicio impresie. Slavia, cu acest 3-1 (1-0) obținut, s'a depărtat pentru moment de lanternă.

Au marcat: Matekalo (m. 18), Rajlici (m. 47), Vidovici (m. 88). Pentru învinși: Drangelovici (m. 60).

B.S.K. A LASAT UN PUNCT LA SPLIT

La Split, Beogradsky a reușit cu mare greutate să scoată un match nul în fața lui Haiduc: 2-2 (1-1). Ambele echipe, și în special Beogradsky, au furnizat un joc excelent și fair. Rezultatul e real.

Scorul a fost deschis de Vujadinovici (min. 12) și a egalat Kraghici după două minute. La reluare, Haiduc a luat conducerea prin goalul marcat de Alujevici (min. 53) cu 8 minute înainte de sfârșit, B.S.K. a egalat prin Valjarevici.

GRADJANSKY (SKOPLJE) FACE IMPRESIE...

După o repriză slabă, Jugoslavia a dispus la Belgrad de Gradjansky (Skoplje) cu 2-0 (1-0). In min. 42, Savici înscrie dela 2 m., pentruca în min. 70, Ața Petrovici să stabilească scorul final.

Gradjansky a furnizat o partidă foarte bună, făcând din nou o impresie bună.

O VICTORIE PE TEREN STRAIN

Deși în deplasare, Sparta din Zemun a învins pe Slavia (Varajdin) cu 3-2 (2-2), rezultat meritat.

Matchul a prilejuit o luptă mare, în care și Slavia putea câștiga.

Au marcat: Velicikovici (m. 33), Lazici (m. 43) și din nou Lazici (m. 76) pentru Sparta, Bradașka (m. 4) și Pavletici (m. 22) pentru Slavia.

Aceasta din urmă a condus cu 2-0.

CLASAMENTUL

1. B. S. K.	9	7	2	0	23: 7=16	(2)
2. Iugoslavia	9	6	1	2	17: 9=13	(5)
3. Gradjansky (Z.)	9	6	0	3	24: 8=12	(6)
4. HASK	9	5	1	3	22:13=11	(7)
5. Haiduc	9	3	4	2	19:13=10	(8)
6. BASK	9	3	3	3	14:14= 9	(9)
7. Jedinstvo	9	4	1	4	18:20= 9	(9)
8. Slavia (S.)	9	3	2	4	15:17= 8	(10)
9. Gradjansky (S.)	9	3	1	5	11:26= 7	(11)
10. Slavia (V.)	9	2	1	6	16:21= 5	(13)
11. Sparta	9	1	2	6	9:26= 4	(14)
12. Lyublyana	9	1	2	6	6:21= 4	(14)

Bădulescu indisponibil pentru două săptămâni

In locul lui va juca Andreescu

Sp. Studențesc a făcut eri după amiază ultimul antrenament în vederea matchului de cupă pe care-l susține Duminică în compania S. T. B.-ului.

In urma acestui antrenament, este probabil că echipa universitarilor va fi alcătuită astfel:

Ghenea; Duce, Andreescu; Tache, Drăgan, Mitan; Schulder, Mihăilescu, Marinescu, Ștefănescu, Gică Popescu.

Prezența lui Andreescu se explică prin îmbolnăvirea de gălbinare a lui Bădulescu. Acesta va fi indisponibil cel puțin două săptămâni.

Adunarea generală a districtului București

Dumnică 27 crt., la ora 11 a. m., se va ține în localul districtului de foot-ball București, adunarea generală administrativă a districtului.

D. C. Chiriceanu, secretar general al districtului, va întocmi ordinea de zi a adunării generale care va fi dată publicității în cursul săptămânii viitoare.

Football

Luceafărul pleacă mâine la Sibiu

Luceafărul, care joacă Duminică în Cupă la Sibiu cu S. G. S., pleacă Sâmbătă dimineaţă la ora 8.30.

Pepiniera Venusului va deplasa următorii jucători:

Niculescu, Georgescu, Negrescu, Hartel, Ştefănescu, Matei, Georgian, Ene, Iliescut, Colea, Cârciag şi Gruin.

Ştiri

● *Dacia Traiană convoacă pentru Duminică, 13 Noembrie c., pe terenul „Unirea Tricolor", la ora 8 dim. pe următorii jucători: Leonte, Ştefănescu, Varzaru, Gică, Mateescu, Papaianopol, Dobrescu, Jean, Paul, Costică, Grigoriu, Scutaru, Stan, Simescu, Duţescu şi Dumbravă.*

Orice lipsă va fi aspru sancţionată.

● A. S. C. „Vergu" convoacă pentru astăzi, 11 cor, la ora 14, pe terenul din spatele parcului „Vergu" pentru antrenamentul care va avea loc în vederea matchului oficial cu „Lupeasca" echipa de juniori, rezerve şi jucătorii primei echipe: Ciucu I şi II, Ancău, Condeescu, Hristu, Alexandrescu I, Gabor, Zaharia, Călinescu, Dudaş, Tănase, Muşolan, Ştefănescu.

Seara la ora 21, şedinţa de comitet.

● S. T. B. a făcut eri după amiază un sever antrenament sub conducerea lui Pipa, în vederea matchului de Duminică cu Sportul Studenţesc în cadrul „Cupei României".

Tricolor C.F.P.V. a fost suspendat

pentru că nu s'a conformat unei decizii publicate în Rombol

Importante decizii ale comisiei campionatului naţional

Comisia campionatului naţional prezidată de d. dr. V. Stelea în completul d-lor A. Păcurariu, V. Batler, ing. Iulian Popp şi V. Costescu, în şedinţa ţinută Miercuri seara a luat următoarele decizii:

JOCUL GLORIA-CHINEZUL DIN 6 NOEMBRIE 1938

Se pedepseşte jucătorul Mercea Gh. de la Gloria cu ridicarea dreptului de joc pe 15 zile pentru lovirea adversarului.

Se omologhează jocul cu rezultatul de pe teren (6:1 pentru Chinezul).

JOCUL VICTORIA-A.M.E.F.A. DIN 6 NOEMBRIE 1938

Se respinge ca neîntemeiată contestaţia grupării A. M. E.F.A., întrucât din referatul serviciului contabilităţii se constată că Victoria era în regulă la data jocului, iar datoria către Sportul Studenţesc — lei 3643 — a fost depusă în mâna arbitrului.

Se omologhează jocul cu rezultatul de pe teren: 2:0 pentru Victoria.

JOC VICTORIA C. F. R.-GLORIA C. F. R. DIN 23 OCTOMBRIE 1938

Gruparea Traian făcând cunoscut că a primit din partea Victoriei C. F. R. lei 864, se omologhează jocul cu Gloria C. F. R. cu rezultatul de pe teren: 9:1 pentru Gloria C. F. R.

JOC H.L.A.-D.V.A. DIN 6 NOEMBRIE 1938

Se pedepseşte jucătorul Spiegel Eduard de la H. L. A., cu ridicarea dreptului de joc pe 15 zile pentru lovirea adversarului.

Se omologhează jocul cu rezultatul de pe teren: 3:0 pentru H.L.A.

JOC SPORTING-VICTORIA C. F. R. DIN 6 NOEMBRIE 1938

Gruparea Victoria C. F. R. jucând la data de mai sus suspendată pentru suma de lei 3250 taxe de joc şi arbitraj, se pedepseşte cu 1000 lei amendă.

Se suspendă gruparea Victoria C. F. R. pe data de 18 Noembrie 1938, în caz de neachitare amenzii.

Se pedepseşte jucătorul Şabatin din gruparea Sporting cu mustrare pentru joc brutal.

Se omologhează jocul cu rezultatul de pe teren: 4:0 pentru Sporting.

JOC MOCIORNIŢA-DACIA UNIREA DIN 30 OCTOMBRIE 1938

Se omologhează ca netaxată contestaţia grupării Mociorniţa şi se omologhează jocul cu rezultatul de pe teren (5:1 pentru Dacia Unirea).

NEPREZENTAREA UNIREI M. V. JOC JIUL DIN 6 NOEMBRIE 1938

Gruparea Unirea M. V. neprezentându-se la jocul de mai sus se omologhează matchul cu 3:0 pentru Jiul.

Se obligă gruparea Unirea M. V. la plata sumei de lei 3000 grupării Jiul, reprezentând cheltueli de organizare şi arbitraj.

JOC MONOPOL-VICTORIA (CAREI) DIN 6 NOEMBRIE 1938

Gruparea Victoria (Carei) jucând la data de mai sus în stare de suspendare pentru suma de lei 2623 (taxe joc şi arbitraj din 9 Octombrie 1938) se omologhează jocul Monopol—Victoria cu 3:0 pentru Monopol, anulându-se rezultatul obţinut pe teren (1:1).

Se pedepseşte gruparea Victoria cu 1000 lei amendă şi se suspendă automat pe data de 18 Noembrie 1938 în caz de neachitarea amenzii.

JOC C. F. R. (SIMERIA)-JIUL DIN 23 OCTOMBRIE 1938

La cererea reprezentantului grupării Jiul se acordă termen la 15 Noembrie 1938 pentru judecare.

JOC VULTURII TEXTILA-UNIREA M. V. DIN 16 OCTOMBRIE 1938

C. A. M. T. făcând cunoscut că a primit de la Unirea M. V datoria de lei 3000 înaintea jocului acestuia cu Vulturii se omologhează acest match cu rezultatul de pe teren 7:1 pentru Vulturii.

JOC UNIREA M. V.-ŞOIMII DIN 23 OCTOMBRIE 1938

Pe aceleaşi considerente ca mai sus se omologhează jocul cu rezultatul de pe teren 2:2.

JOC ŞOIMII-C.A.O. DIN 6 NOEMBRIE 1938

Gruparea Şoimii jucând la data de mai sus suspendată pentru lei 2850 (taxe joc şi arbitraj din 16 Octombrie 1938) se pedepseşte cu 1000 lei amendă.

Se omologhează jocul cu rezultatul de pe teren 4:0 pentru C.A.O.

Se suspendă pe data de 18 Noembrie 1938 gruparea Şoimii în caz de neachitarea amenzii.

Se pedepsesc cu mustrare jucătorii Costea Emil (Şoimii) şi Borgea Emil (C.A.O.) pentru joc brutal.

JOC ROVINE GRIVIŢA-C. F. R. (SIMERIA) DIN 6 NOEMBRIE 1938

Se respinge ca neîntemeiată contestaţia grupării C. F. R. la jocul de mai sus, întrucât din referatul serviciului contabilităţii se constată că Rovine Griviţa este în ordine cu obligaţiile materiale.

In ceeace priveşte dreptul de joc al lui Alé Popescu, acesta nefiind încă suspendat conform Rombol No. 55/938 se omologhează jocul cu rezultatul de pe teren 2:0 pentru Rovine.

JOC C.A.M.T.-CRAIOVAN DIN 7 NOEMBRIE 1938

Se pedepseşte cu mustrare jucătorul Reuter N. de la C. A. M. T. pentru atitudine necuviincioasă faţă de arbitru.

SUSPENDARE TRICOLOR C.F.P.V. (PLOEŞTI)

Gruparea Tricolor C.F.P.V. neconformându-se deciziei acestei comisiuni din 1 Noembrie 1938, publicată în rombol No. 56 1938, prin care a fost obligată a propri la jocul cu Sp. Studenţesc din 6 Noembrie 1938 suma de lei 3799, se suspendă până la depunerea acestei sume la casieria F.R.F.A.

LITIGIU GLORIA C. F. R.-H. L. A.

Faţă de deciziunea C. S. A. din 28 Octombrie 1938 prin care a admis în parte apelul grupării H.L.A., şi a redus la 3000 de la 5000 despăgubirile acordate de comisiunea noastră Gloriei C.F.R. pentru neprezentarea primei la jocul din 18 Octombrie 1938.

Având în vedere că Gloria C. F. R. a ridicat dela casieria federaţiei suma de lei 5000 consemnată de H.L.A., se suspendă gruparea Goria C. F. R. până la achitarea sumei de lei 2000 H. L. A.-ului.

CERERE DE PASUIRE UNIREA TRICOLOR BUCUREŞTI

Se aprobă cererea grupării Unirea Tricolor şi se acordă termen până la 14 Noembrie 1938 pentru depunerea taxelor federale din 9 Noembrie 1938.

Pe arena din Splai

Luceafărul Venus

şi-a încercat eri noile achiziţii a făcut numai antrenament de condiţie

Ce formaţie vor alinia negrii Duminică

Eri după amiază a fost zi de mare agitaţie pe arena din Splaiul Independenţei.

In întreaga ţară, turul eliminatoriu al „Cupei României", va cunoaşte o importanţă capitală, prin valoarea disputelor programate.

Echipele din divizia A vor intra în „horă" şi acesta e un mare atout.

Nu atât însă, încât vreun club să poată fi socotit învingător sigur.

De acest lucru se vede că s'a convins şi Venus, care îşi avea eri terenul înţesat de jucători.

ACHIZIŢII

Când am intrat pe poarta stadionului, sunetul unui fluer ne-a atras atenţia.

Weszter, antrenorul Luceafărului, arbitra un match între echipa sa şi jucătorii noui ai clubului.

Am remarcat mai târziu că în ambele formaţii figura câte o vedetă.

Petea Vâlcov, în echipa cu tricouri negre, producea panică la poarta apărată de fostul telefonist Niculescu.

In cealaltă formaţie, predomina prin statură şi joc, interminabilul Gain.

Interesându-ne despre jucătorii noui, am aflat că aceştia sunt: Gh. Popescu de la Mociorniţa, Vladimirescu de la Gloria din Arad şi doi halfi de margine de la „sucursala" Venusului din Călăraşi.

Primul este un element cu frumoase calităţi.

Cel de al doilea, a jucat în echipa de juniori a Gloriei din Arad, în postul de extrem dreapta.

A venit la Bucureşti pentru a se înscrie la Academia Comercială. E un element promiţător.

Ceilalţi doi, călărăşenii, se vede că nu prea sunt pe placul lui Weszter, deoarece acesta întrerupe dese ori jocul pentru a le arăta greşelile.

Această partidă s'a terminat cu scorul de 5—4 pentru echipa lui Petea Vâlcov.

Iordăchescu a primit mai puţine goaluri decât vis-à-visul său, datorită lui Ionescu Crum, care a jucat foarte bine.

Tânăra echipă a Luceafărului, a făcut un antrenament extrem de sever în vederea matchului de „cupă" pe care îl are de susţinut în deplasare cu S. G. S. din Sibiu, Duminică.

S'au jucat două reprize a 30 minute.

De altfel, a fost singurul joc.

„ARTIŞTII" FAC NUMAI ANTRENAMENT DE CONDIŢIE

Echipa primă, care va întâlni Duminică pe Juventus, a făcut numai antrenament de condiţie.

In mijlocul terenului, s'au strâns toţi halfii — mijlocaşii nici nu puteau să stea, decât la... mijloc — şi cari sunt destul de numeroşi.

Pe margine, înaintaşii fac exerciţii de atletică uşoară, care relevă excepţionala elasticitate a lui Bodola.

Humis, întotdeauna invidios, îl concurează serios. Fraţii siamezi, Orza şi Iordache, s'au retras pe altă porţiune de teren, unde fac uşoare schimburi de mingi.

Humis — din nou el — jinduește balonul şi admiră săriturile lui David care împreună cu Janossi se antrenează la poartă.

HUMIS FACE GIUMBUŞLUCURI

Imediat înhaţă o minge şi îşi instalează o poartă cu barele făcute din training-urile celorlalţi jucători.

„Cuştica" execută o serie de salturi care produc hohote de râs, în rândul colegilor, spre marea lui dezolare.

La poarta dinspre peluza populară, Ianossi se ocupă serios de David.

Urmează „tradiţionalul" tur de încheere şi antrenamentul se termină.

FORMAŢIA PROBABILĂ

Echipa de Duminică, care va fi opusă Juventusului, va fi formată în şedinţa de astă seară; ea va avea însă, după toate probabilităţile, următoarea structură:

David; Sfera, Albu; Demetrovici, Fieraru, Beffa; Orza, Ploeşteanu, Humis, Bodola şi Iordache.

O singură schimbare e posibilă, „mutarea" lui Humis din postul de inter-dreapta în acel de centru înaintaş, postul marilor lui succese.

Când Janossi a fluerat sfârşitul antrenamentului, negura unei zile de toamnă, întârziată, se lăsase asupra stadionului.

Jucătorii s'au retras tăcuţi şi sgribuliţi spre cabine.

Ii chinue oare întrebarea victoriei de Duminică? Nu e exclus.

Fără succes

S'au dus tratative

ca matchul Venus—Juventus să se joace Sâmbătă

Aseară la federaţie, delegaţii grupărilor Venus şi F. C. Rapid au dus tratative pentru descongestionarea programului Cupei României de Duminică din Capitală.

Rapidiştii au oferit Venusului 40.000 lei pentru ca aceştia să joace cu Juventus Sâmbătă după amiază.

La un moment dat se părea că se va ajunge la o înţelegere dar până la urmă lucrurile au rămas ca la început. Venus nu a acceptat propunerea Rapidului, astfel că matchurile se vor desfăşura tot la concurenţă.

Amintiri încrustate pe galbenul frunze o: de toamnă

Federaţia franceză de football

şi-a sărbătorit jubileul unei existenţe de 30 ani

Primul ei preşedinte, Charles Simon, a murit ca un erou la Labyrinth, în 1915

Federaţia franceză de footbal associaţie, a împlinit la 22 Octombrie 1938, treizeci de ani de existenţă. Cu această ocazie d. Henry Delaunay scrie în săptămânalul francez „Football" un articol comemorativ pe care-l reproducem în întregime:

„Articolul 1 din statutul F. F. F. A. este conceput astfel: „Federaţia franceză de footbal associaţie fondată în anul 1906, sub numele de „comitetul francez inter-federal" are de scop: I. de a controla, organiza şi desvolta footballul associaţie în Franţa; II. de a crea o legătură între cluburile franceze, ligile regionale şi asociaţiile afiliate; III. de a întreţine relaţiuni folositoare cu federaţiile de footbal ale celorlalte ţări afiliate la federaţia internaţională de football".

Astfel, origina federaţiei noastre se fixează în 1906. In acest moment germinase deja ideia de a grupa toate elementele football-ului, pentru a-i asigura o vitalitate mai mare, căci acest sport se sbătea sărăcăcios în sânul cluburilor şi federaţiilor pluri-sportive. Slabul credit de care se bucura atunci footballul de abia îi permitea să trăiască şi influenţa conducătorilor marilor federaţii se manifesta în favoarea sporturilor privilegiate.

In anul 1906—1907 C. F. I.-ul institui „Trofeul Franţei", competiţiune deschisă campionilor de football ai federaţiilor omnisportive.

CONTRA PROFESIONISMULUI

In anul 1908 s'a produs un important eveniment în mediul internaţional al footbal-ului.

Uniunea societăţilor franceze de sporturi atletice care reprezenta sportul nostru în federaţia internaţională de football associaţie, demisiona din aceasta pentru a protesta contra faptului că federaţia engleză amesteca amatorismul cu profesionismul.

Celelalte federaţii n'au urmat însă pe cea franceză în acţiunea ei. U.S.F.S.A. în urma acestei demisii a încercat să intre în relaţiuni cu Amateur Football Association — din Boemia — şi cu alta din Catalonia, dizidente de federaţiile lor naţionale, dar fără prea mare succes.

FEDERAŢIA DE FOOTBALL E ALCATUITA IN 1908

Atunci, comitetul inter-federal francez, pentru a permite footballiştilor francezi să-şi reia vechile relaţiuni şi în special cele cu Anglia, a luat iniţiativa de a alcătui o federaţie de football şi procedă la declararea acestei federaţii la 22 Octombrie 1908, la prefectură, sub No. 153.325.

Această dată este, veritabil, cea a fondării federaţiei franceze de football associaţie, după cum arată de alftel şi registrele parafate de prefectura poliţiei şi de prefectura departamentului Senei, după recunoaşterea utilităţii publice a acestei federaţii.

AFILIEREA LA F.I.F.A.

In Aprilie 1919 consiliul comitetului inter-federal francez a decis transformarea statutelor ei în acelea ale unei federaţii a cluburilor dar data fondării ei rămâne incontestabil 22 Octombrie 1908.

Comitetul francez inter-federal a obţinut afilierea ei la F.I.F.A. în 1908 — provizoriu — şi definitiv în 1910.

O ERA NOUA PENTRU FOOTBALLUL FRANCEZ

După războiu, în Aprilie 1919, transformările aduse federaţiei, au dat avântul necesar atât sportului cât şi instituţiei; această eră nouă de care, cu siguranţă, toţi îşi amintesc, fiind o a doua etapă în evoluţia football-ului.

Precedenta, de cari foarte puţini îşi amintesc, — căci îmbătrânim cu toţii — a fost perioada eroică a acestui sport.

Nimeni nu-şi poate închipui cu ce sacrificii se organizau atunci Franţa-Anglia sau Franţa-Belgia.

PRIMELE SATISFACŢII

D. Armand Pillaudin — care a fost în calitate de casier unul din fondatorii C.F.I.-ului— poate povesti mai bine decât mine despre cele câteva sute de franci pe cari le încasam la matchurile internaţionale şi ce păteam până echilibram bugetele.

Cu toate acestea, câteva rezultate obţinute de echipa noastră naţională din acel timp, ne-au procurat vii satisfacţii nouă şi comitetului de selecţie prezidat de d. Chevalier. Eram tineri, scopurile noastre ne erau bine definite şi aveam încredere în viitorul football-ului.

S'au scurs deja 30 ani dela această epocă eroică. La 22 Octombrie trecut, cei cari au fost salahorii acestei epoci eroice, au sărbătorit în inima lor această a treizecia aniversare dela fondarea federaţiei de football.

Ei şi-au reamintit de asemenea de primul lor preşedinte-fondator, Charles Simon, ucis la Labyrinth, la 15 Iunie 1915, precum şi pentru toţi camarazii lor dispăruţi: Louis şi Henry Cailloux, Jacoby, Richard, Baumberger şi atâţia alţii".

S'a prăbuşit o... dictatură

Invingând pe Vladislav cu 1—0 (0—0)

Lewsky a trecut în fruntea clasamentului Bulgariei

SOFIA (corespondenţă).— **Duminică s'a jucat în localitate, derby-ul campionatului de football al diviziei A, între Vladislav din Varna şi Lewsky.**

După o luptă extraordinară, ultima a câştigat cu 1:0 (0:0), trecând în fruntea clasamentului.

Prin această victorie, Lewsky a desfiinţat „dictatura" cluburilor din Varna, readucând — deocamdată — hegemonia football-ului bulgar în capiala ţării.

Iată acum şi clasamentul:

Lewsky (Sofia) 7 puncte.
Vladislav (Varna) 5 pt.
Sportclub (Plovdio) 4 pt.
F. C. 13 (Sofia) 3 pt.
A. C. 23 (Sofia) 3 pt.
Şipka (Sofia) 3 pt.
Cernomoret (Burgaz) 2 pt.
Slavia (Sofia) 2 pt.
Lewsky (Rusciuc) 2 pt.
Ticha (Varna) 1 punct.

După cum se vede, Lewsky tronează în fruntea clasamentului cu 2 puncte avantaj asupra fostului leader, Vladislav.

De remarcat că Ticha (Varna), fosta campioană a Bulgariei, ocupă ultimul loc, având numai un punct.

Mărire şi decadenţă.

In vederea matchului cu Mihai Viteazul

Unirea Tricolor a făcut antrenament

Unirea Tricolor a făcut eri după amiază pe terenul său din faţa gării de est un antrenament la două porţi în vederea matchului ce-l va susţine Duminecă în cupa României.

Echipa probabilă a jucat la două porţi două reprize a câte 30 minute.

Antrenamentul a fost condus de P. Steinbach.

Echipa va fi alcătuită Duminecă pe teren din următorul lot: Creţeanu, Iliescu, Andreescu, Tudor Alexandrescu, Şteinbach, Popescu Tudor, Traian Ionescu, Jonny Dumitrescu, Covaci, Stan, Bogdan II şi Gică Popescu.

4.21 81

este numărul de telefon al redacţiei ziarului nostru

In match de antrenament

F. C. Rapid a învins Juventus cu 5-1 (3-1) (3-1)

Eri după amiază începând de la orele 15 precis grupările Juventus şi F. C. Rapid s'au antrenat — împreună — pe arena din Giuleşti. S'a jucat la două porţi câte trei reprize a 30 minute, rezultatul final fiind 5:1 (3:1; 0:0) în favoarea F. C. Rapidului.

CUM S'A MARCAT

Jocul a început în mod egal ba chiar cu o uşoară superioritate juventistă. Roş-albaştrii atacă insistent, combină frumos, dar toate acţiunile sunt împotmolite fie de excesul de dribbling al lui Naciu, fie de încetineala lui Korony sau Palmer.

Astfel încât nici o mirare că scorul este deschis de Rapid prin Dan Gavrilescu în urma unei deschideri a lui Moldoveanu.

Urmează la interval de câteva minute încă două goaluri înscrise respectiv de Auer — primise mingea de la Bogdan — şi Moldoveanu tot în urma unei pase a lui Bogdan.

După multă cazna şi după ce ratase mai multe ocazii, în fine înscrie şi Naciu un punct pentru Juventus în urma unei lovituri de colţ bine executată de Oană şi cu aceasta se termină primele 30 minute de joc.

Repriza a doua a fost cu totul sterilă în puncte. S'a jucat deslănat, desinteresat şi nici una din echipe nu a reuşit să înscrie.

Cea de-a treia repriză mai aduce două puncte Rapidului unul înscris de Gavrilescu în urma unei passe a lui Auer şi al doilea de Auer în urma unei passe a lui Gavrilescu.

JUVENTUS

A utilizat în cursul antrenamentului următorul efectiv:

Sadowsky-Cotruţă, Dragomirescu-Brandabur, Micu, Petrescu-Oană, Korony, Prassler, Palmer, Naciu.

In repriza doua Endreffy a înlocuit pe Sadowsky iar la jumătatea mi-tempului Tănăsescu a înlocuit pe Petrescu ,Palmer pe Micu, Naciu pe Palmer iar Vulcănescu a intrat pe aripa stângă.

In repriza treia a intrat Schira aripa dreaptă şi Gorgorin mijlocaş stânga, Tănăsescu înlocuind pe Brandabur pe dreapta.

F. C. RAPID

Feroviarii au utilizat un efectiv mai redus. Au început cu următoarea echipă:

Rădulescu-Roşculeţ, Lengheriu-Vintilă, Răşinaru, Costea-Bogdan, Baratky, Moldoveanu, Dan Gavrilescu, Auer.

Repriza doua nu s'a făcut nici o schimbare iar în cea de-a treia au intrat: Negru în poartă, Wetzer fundaş dreapta, Horaţiu aripă dreapta iar Baratky şi Moldoveanu au schimbat locurile între ei.

CE ECHIPA VA ALINIA JUVENTUS

Duminecă împotriva Venusului Juventus va alinia următoarea echipă:

Sadowsky, Cotruţă, Dragomirescu-Brandabur, Micu, Palmer-Oană, Korony, Zărnescu, Prassler, Naciu.

Se observă că în formaţie figurează Zăinescu. Acesta nu s'a putut antrena eri din cauza unei nevralgii dar Duminecă va juca sigur.

Şedinţa ligii de sud de aseară

Comisiunea Ligii de Sud prezidată de d. B. Bârsu în completul d-lor V. Urzică, dr. S. Minciulescu şi P. Theodorescu, a luat în şedinţa de Marţi seara următoarele deciziuni:

I. Se ratifică alegerea comisiei districtuale Galaţi compusă din:

Preşedinte: T. Danielescu;

Membrii: V. Rustea, P. Gasser, H. Pohorges, Montano şi I. Cohn-Costin.

Membrii supleanţi: Zlate Bicoiu, D-tru Mardare şi S. Grünberg.

Cenzori: Gh. Chirică, Gr. Kasopol şi B. Rosenfeld.

Cenzori supleanţi: V. Russu şi I. Drăgănescu.

II. Se ia act de intervenţia grupării Dâmboviţa (Bucureşti) care cere expertiza semnăturii jucătorului Dobra D-tru de pe chitanţa de lei 1000 (obiectul apelului rezolvat în şedinţa trecută) şi se face atentă gruparea Olimpia că spezele expertizei vor fi suportate de gruparea pierzătoare.

III. Se amendează cu lei 50 gruparea F. C. Rapid pentru lipsa unui carnet de legitimare la jocul amical cu Dacia Unirea.

IV. Se ia act că gruparea Fichet Bucureşti a introdus recurs contra sancţiunilor aplicate pentru dezordinile de la matchul cu Distribuţia.

V. Se dă delegaţie d-lui P. Kroner la examenul de arbitri de la Brăila din 13.XI.938.

Finala Cupei „Ing. I. Maçovei"

Sâmbătă 12 Noembrie a. c. orele 15,30 se va disputa pe stadionul Giuleşti finala cupei ing. Macovei între echipele Direcţiunilor Ateliere şi Intreţinere.

Matchul se prezintă cât se poate de strâns având în vedere că în ambele echipe evoluiază fostele vedete ale C. F. R.-lui, Juventusului şi Venusului.

La Intreţinere vom putea admira pe tinerii foşti internaţionali: ing. Pop Iulian, Sfetcowschi, Barbu, Nilachi, Foran şi Portolache, iar dela Ateliere Grigoriu, Motoroi, Pall, Gaiducovici, etc.

Matchul se va desfăşura în prezenţa domnului director general Macovei care a donat o frumoasă cupă şi în prezenţa domnilor directori centrali.

Având în vedere interesul care l-a stârnit această competiţie în masele ceferiste, credem că tribunele vor fi pline până la ultimul loc de funcţionari şi lucrători, intrarea fiind liberă.

Formaţiile echipelor:

INTREŢINEREA: Foran, Uilachi, Glivici, Iliescu, Pop Iulian, Teodorescu, Mustată, Lupescu, Postolache, Barbu, Constantinescu, Stoianovici, Ion Ion, Zoe Nicolaescu şi Cocoiu!

ATELIERELE: Stănică, Georgescu, Motoroiu I, Motoroiu II, Cornea, Cocoş, Grigoriu, Pal, Gaiducovici şi Stăncescu.

Jocul austriac s'a închis eri la Băneasa

Eri la Băneasa a continuat jocul austriac. Premiul a ajuns la suma de 188.088 lei.

Cum favoriții au fost învinși în toate probele, pariul e'a închis.

Va continua Duminică.

ȘTIRI

● **PROGRAMUL** de trap al societății hipice române pe luna Decembrie se află în lucru. In această lună vor avea loc opt reuniuni. Toate eventuale însă. Referitor la scheletul programului putem preciza că el va fi asemănător programului din Decembrie 1937.

Marile probe franceze

Terre Rose învingător în Grand Prix de Marseille

Grand Prix D'Automne a revenit favoritului Barboteur

Și în Franța, ca de altfel pretutindeni, sezonul marilor curse automnale este pe sfârșite. Ici, colo, se mai dispută câte o probă clasică sau semiclasică.

Dintre acestea, două sau disputat la sfârșitul săptămânei trecute.

Așa bunăoară, la Marsilia s'a disputat Duminica trecută, importantul „Grand Prix de Marseille" comportând distanțe de 2500 metri și fiind alocat cu frumoasa sumă de 200.000 franci, ceiace revine la aproximativ 1.000.000 lei.

Terre Rose a câștigat Grand Prix de Marseille

Clasicul premiu a văzut victoria trei-anului **TERRE ROSE**, un fiu al lui Prince Rose cu Terre Ferme. Pensionarul cunoscutului antrenor G. Torterolo, aparținând d-lui J. **FRIBOURG**, a câștigat cu desinvoltură într'un lot de 9 concurenți, bătând de 2 lungimi pe patru-anul GOYA, aparținând cunoscutului proprietar M. Boussac.

Terre Rose, care a fost încălecat cu multă finețe de L. TOCHE a plătit cota de **78 pentru 10**, favorit plecând Goya.

CUM S'A DESFĂȘURAT ALERGAREA

După un start dat în excelente condițiuni, conducerea ostilităților și-a asumat-o **Le Tropezienne**, urmat îndeaproape de Patoche, Spectriori și Goya.

In acest timp **Terre Rose** era menținut în poziția 7-a.

După ieșirea din primul turnant, Goya a trecut în frunte, iar Terre Rose și-a ameliorat situația ajungând al patrulea. La intrarea în linia dreaptă Goya era talonat în deaproape de Terre Rose și Saint Preux și Patoche. Pe ultimele sute de metri, Terre Rose s'a desprins ușor câștigând de 2 lungimi.

REZULTATUL TEHNIC

Grand Prix de Marseille

1. Terre Rose, 54½, L. Toche.
2. Goya, 58, C. Elliott.
3. Saint Preux, 58, F. Rochetti.
4. Patoche, 54½, A. Cheret.
5. Mon Rosier, 58, A. Parisi.
6. Spectriori, 56, M. Margot.
7. Desiderio, 50, M. Allemand.
8. Fort. D'Yssel, 50, P. di Cicco.
9. La Tropezienne, 48½, E. Modena.

Antrenor G. Torterolo. Durata 2:46.3.

Cota 78:10; pl.: 14, 12, 13: 10; câștigat: 2-1½-1 L.

„Barboteur învingător în Grand Prix d'Automne" dela Auteuil

In regiunea pariziană, la Auteuil, tot Duminică s'a fugit „Grand Prix d'Automne", o importantă cursă de garduri comportând distanța de 4100 metri și fiind dotată cu suma de 150.000 franci.

La startul acestei probe, au fost prezentate 8 elemente cu frumoase state de serviciu în cursele de obstacole.

Sosirea a văzut invingător grajdul Adam, al cărui pensionar Barboteur a câștigat cu manifestă ușurință. Barboteur este un armăsar de 5 ani, descinzând din Nouvel An și Burbazanges și este antrenat de proprietarul d-lui E, ADAM. In spatele lui a terminat un alt cinci-ani, FORMOSOR al a-lui A. Veil-Picard precedând pe colegul de grajd Djeff.

Invingătorul plecat, mare favorit, a fost încălecat de U. Pelat.

REZULTATUL TEHNIC

III. Grand Prix d'Automne

1. Barboteur, 70, N. Pelat.
2. Formosor, 65½, M. Bonaventure.
3. Djeff, 65½, R. Lock.
4. Presbyterian, 67, R. Bates.
5. Hobal Jaz, 60, S. Rochet.
6. Verbena, 67, M. Denton.
7. Siklos, 72, M. Brunet.
8. Le Mehnir, 68½, R. Dubus.

Antrenor: Ch. Bariller. Durata 5:02.

Cota 18:10; pl.: 12, 17, 18: 10; câștigat; 5½-3 L.

In aceiași zi, în semivedeta reuniunei s'a desfășurat „PRIX GEORGES BRINQUANT" alocat cu 50.000 fr. și comportând distanța de 3500 metri. Acest steeplechase a fost câștigat de outsiderul PREMIER DIPLOME, care a dispus greu de Salvator Rosa.

REZULTATUL TEHNIC

V. Premiul George Brinquant

1. Premier Diplome, 60, D. Guiho.
2. Salvator Rosa, 60, M. Bonaventure.
3. Fond d'Or, 60, A. Chauffour
4. Sanagra, 63, R. Dornaletche
5. Pescofi, 63½, Gleizes.
6. Ponce, 63, M. Brunet.
7. Roi Chevalier, 62, A. Bates.

Antrenor: L. Bara, jr. Durata: 4:23.

Cota: 200:10; pl.: 63, 17:10; câștigat: 1½-4-2½ L.

In aceiași zi, în prima alergare a zilei a concurat și un pensionar al d-lui J. KARMITZ, 7 anul MAREUIL, care încălecat fiind de A. Chauffour, a plecat favorit într'un lot de 5 concurenți și a terminat al 3-lea.

„Prix Bay Archer" disputat pe 3500 metri și alocat cu 10.000 franci, a fost o alergare de obstacole. Victoria într'o sosire strânsă, a revenit lui Diplome, aparținând domnișoarei P. AMBIEHL.

REZULTATUL TEHNIC

I. Prix Archer, Handicap. Dist. 3500 m. Fr. 10.000

1. Diplome, 60, R. Bates.
2. Malik Shah, 62, R. Dubus.
3. Mareuil, 63, A. Chauffour
4. Disraeli, 67, A Godin.
5. Pagode, 60, D. Guiho.

Antrenor: M. Adele; Durata: 4:12.

Cota: 43:10; pl.: 18, 18:10; câștigat; 1 cap, sc. cap.

ERI LA BANEASA

HERGHELIA SCROVIȘTE A CAȘTIGAT DOUĂ ALERGĂRI

Magnat a învins pe My Lass. Străjer în bună formă. Onuța și-a găsit cursa. Smeu și Brânceni au concurat excelent. Eșecul favoriților

Program de bună calitate eri la Băneasa. Reprizele premiilor Lisbem și Flam au fost alergări

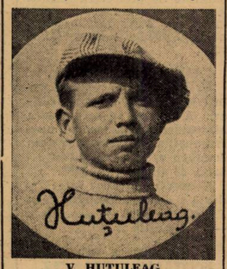

V. HUȚULEAG
a câștigat două curse

urmărite cu deosebit interes de asistență iar premiul Arnota a fost disputat de o veamă de alergători valoroși. Sub toate raporturile, de intrunirea de eri de la Băneasa numai bine se poate vorbi.

DUBLUL SUCCES AL HERGHELIEI SCROVIȘTE

La loc de cinste consemnăm dublul succes al herghelieî Scroviște reușit cu Magnat și Smeu. Primul a întrecut în premiul Arnota pe My Lass, Nacelle D'Or, Madrigal și Glorietta, adică o serie de cai cari știu să galopeze. Inseamnă deci că Magnat a reușit o valoare apropiată de aceia maximă, dacă nu cea mai bună chiar.

Smeu bine susținut de Ilinca și-a adjudecat cu ușurință repriza a doua a premiului Flam. Mare lucru n'a lăsat în urmă. Condițiunile în cari a câștigat și stilul victoriei au fost însă semnificative. Pensionarul lui Romanes pare a fi un bun cal de curse.

Mai trebue adăogat că atât Magnat cât și Smeu au fost bine prezentați de Romanes.

STRAJER S'A REABILITAT

Este cazul să ne ocupăm și de Străjer. Armăsarul d-lui Karmitz a arătat o partea din calitățile lui. Fiul lui Satrap și-a pironit adversarii la finisch, obținând avansul fără să facă mari eforturi.

Element tardiv, Străjer n'a arătat până acum decât o parte din calitățile lui. Cu trecerea timpului însă suntem convinși că Străjer va deveni un element de valoare.

BRANCENI ȘI RAZOR AU CONCURAT EXCELENT

O bună impresie a mai produs Brânceni. Roibul a câștigat prima repriză a premiului Lisbem.

La sfârșitul anului a reușit și Brânceni să-și găsească forma.

Răzor și el a fugit bine. Dovadă faptul că a reușit să dispună de diversari dându-le descărcări

❖

Onuța a reșit în fine să-și găsească cusa. O victorie care nu spune însă mare lucru.

FILMUL ALERGARILOR

PREMIUL MONROSE l-a recolat Răzr. Profitând de o bună plecare, pensionarul lui Ujvari a luat cursa pe compt propru din pornire.

Caiafa a aut un impresionant finisch care a adus-o până la o jumătate de lungime de Răzor.

Balsors a ocupat locul al treilea, aprape. Desigur o comportare nodestă.

Repriza întâia **PREMIULUI LISBEM** a culeș-o Brânceni. Tot după o cursă din cap în cap. Sfârleaza a intervenit impetuos pe a doua jumătate a liniei drepte. Fără succes însă. Brânceni a terminat primul cu o lungime avans.

A. ROMANES
Antrenorul herghelieî Scroviște

Sukoro a sfârșit al treilea, deși purta o greutate favorabilă. Este în regres.

Repriza a doua a **PREMIULUI LISBEM** a avut un aspect asemănător. Onuța a fost repezită din plecare de A. Enescu și n'a mai fost ajunsă.

Nolcică a schițat un timid atac la jumătatea liniei drepte, fără succes însă. Spătar a început să meargă când alergarea era terminată. Puternicul lui sfârșit de cursă nu i-a putut aduce decât locul al doilea înaintea lui Nolcică.

PREMIUL ARNOTA s'a petrecut între Magnat și My Lass. Carmen și Necaz au condus succesiv alergarea. Imediat după intrarea în linia dreaptă Magnat trece în frunte. My Lass la cravașă l-a apropiat până la o jumătate de lungime. In frunte neplasaților s'a aflat Nacelle D'Or care a concurat bine.

Repriza întâia a **PREMIULUI FLAM** s'a soldat cu victoria lui Străjer. Geana și Realist au condus ostilitățile până în linia dreaptă. Aci Geana a cedat. Pe dinafară Străjer a luat ușor avantajul asupra lui Realist. Intre ei s'a intercalat Tricolor.

Repriza a doua a **PREMIULUI FLAM**, Smeu a reușit prima lui victorie din carieră. La jumătatea liniei drepte nu exista dubiu asupra rezultatului. Smeu a trecut în capul plutonului autoritar și a ținut la distanță pe Harar și Melita, cei doi plasați.

N. ILINCA
Călărețul lui Smeu

Informații

ERI LA BĂNEASA

● *RAZOR scos în vânzare după victoria din premiul Monrose a rămas proprietarului pentru 35.000 de lei.*

● *IATA cotele plătite la event:*

La TRIBUNA:
Brânceni-Onuța *916.*
Străjer-Smeu *631.*

● *IMEDIAT după darea plecărei în repriza a doua a premiului Flam, Șoim și Jaf au trântit pe G. Enescu și Crișan, călărețîi lor. Accidentul din fericire n'a avut urmări.*

● *IN TIMPUL preparativelor de plecare din premiul Arnota, Banu Olteniei a făcut multe dificultăți. Svârlind, a lovit pe Vîncent, cari pilota pe My Lass. O lovitură ușoară însă. Vincent a putut încăleca pe My Lass și'n celelalte curse.*

● *BANU OLTENIEI nu mai are voe să participe în probele publice în anul curent la Băneasa.*

● *CICLON a fost vândut de d. G. Constantinescu d-lui N. Gane.*

● *HAMLET, armăsar de trei ani din H. P. și Petrița al d-lui A. Niculescu a fost dat în antrenament la N. Gaidaev.*

● *HALMEI a trecut în antrenament la B. Gabens.*

● **MAJORITATEA** efectivului grajdului Schwartz a fost lăsat la odihnă.

● **R. VINCENT**, campionul călăreților dela noi își va petrece vacanța în Franța.

Eri a fost desfăcut efectivul moștenitorilor defunctului Grigore Filipescu

Eri după terminarea alergărilor au fost scoși în licitație publică caii moștenitorilor defunctului Grigore Filipescu.

Mai jos dăm rezultatul licitației :

Halmei, armăsar de doi ani, **s'a adjudecat asupra d-lui I. Vidrighin pentru 93.000 de lei.**

Haraba, **yearlingă, a fost cumpărată de d. general Moruzzi pentru 43.000 de lei.**

Haimana, **iapă de prăsilă, a fost retrasă la 40.000 de lei.**

Houssete, **iapă de prăsilă, a fost reținută de antrenorul W. Gill pentru 31.000 de lei.**

Rezultatul alergărilor de eri

PREMIUL MONROSE — Vânzare — 1000 m. L. D.

(2,19) 20000, 4000, 2000, 1000 lei

1	Răzor	59	R. Cristea	37	48	Câștigat
2	Caiafa	50	Tănase	47	52	
3	Balsors	62½	Urdăreanu	49	31	½ - gât—2
4	Elada	62	Frandes	81	107	lung.
	Belea II	52½	Mullot	35	44	
	Natașa	47½	Oprescu	109	54	Durata 1'03
	Baby	53½	Vincent	353	193	

RAZOR (Defensor-Razna) aparține d-lui cpt. O. Georgescu Saidac

Cota: Tribună: 37; 25, 24; Peluză: 48; 30, 36 lei

PREMIUL LISBEM — W.-handicap — 1500 m. P. V. (Repriza I-a)

(2,45) 22000, 4400, 2200, 1100 lei

1	Brânceni	51½	Huțuleag	53	61	Câștigat
2	Sfârleză	53½	Mullot	135	222	
3	Sukoro	51½	Logofătu	42	41	1—2½—1½
4	Cin'te ține	59½	Gill	119	72	lung.
	Biribi	61½	Vincent	197	65	
	Marmara	52	Gosztony	139	169	Durata 1'34
	Tulița	52½	Urdăreanu	51	32	
	Ștefania	51½	Tănase	58	43	
	Marius	60½	G. Enescu	99	222	

BRANCENI (Blue Boy-Bezadea) aparține herg. Brânceni

Cota; Tribună: 53; 21, 29, 19; Peluză: 61; 25, 27, 17 lei

PREMIUL LISBEM — W.-handicap — 1500 m. P. V. (Repriza II-a)

(3,14) 22000, 4400, 2200, 1100 lei

1	Onuța	58	Enescu A.	91	145	Câștigat
2	Spătar	58½	Vincent	47	35	
3	Nolcică	61	Enescu G.	31	34	1½—½-gât
4	Mayar	58	Ilinca	30	46	
	Puișor	58	Mullot	107	113	Durata 1'34
	Cărăbuș	48½	Logofătu	102	112	
	Peldas	56½	Cristea R.	128	172	
	Răstel	45½	Crișan	165	146	
	Zori de Zi II	47½	Oprescu	734	649	

ONUȚA (Satrap-Orange Flower) aparține lt. vet. I. Costea

Cota: Tribună: 91; 29, 16, 14; Peluză: 145; 39, 15, 13 Event 916 lei.

PREMIUL ARNOTA — Mixtă — 2200 metri P. V.

(3,44) 30000, 6000, 3000, 1500 lei

1	Magnat	53½	Mullot	31	33	Câștigat
2	My Lass	52	Vincent	30	35	
3	Nacelle d'Or	44	Tănase	70	62	1—2½—3
4	Menelik	55½	Huțuleag	147	110	lung.
	Madrigal	58½	Ilinca	31	33	
	Gloricția	56½	Gill	99	64	Durata 2'25
	Frunză	50½	Crișan G.	63	61	
	Carmen	49½	Nicodim	286	183	
	Necaz	53	A. Enescu	91	170	
	Banu Olteniei	48	Ionescu	1028	1116	

MAGNAT (Favara-Manda) aparține herg. Scroviște

Cota: Tribună: 31; 23, 17, 20; Peluză: 33; 35, 16, 16, 24 lei

PREMIUL FLAM — W.-handicap — 1300 metri P. V. (Repr. I-a)

(4,14) 25000, 5000, 2500, 1200 lei

1	Străjer	48	Crișan	90	77	Câștigat
2	Tricolor	53	A. Enescu	489	205	
3	Realist	52½	Logofătu	98	140	1½—3—2
4	Aida	58	Gill Jean	196	142	lung.
	Tatja	51½	Urdăreanu	1352	410	
	Ticu	52	Gosztonyi	96	92	Durata 1'24
	Olaf	52	Huțuleag	64	53	
	Geana	50	Mullot	35	51	
	Conița II	53	Vincent	27	24	

STRAJER (Satrap-Soldobăgeanca) aparține d-lui I. Karmitz

Cota: Tribună: 90; 42, 106, 59; Peluză: 77; 43, 79, 49 lei

PREMIUL FLAM — W.-handicap — 1300 metri P. V. (Repr. II-a)

(4,56) 25000, 5000, 2500, 1200 lei

1	Smeu	61	Ilinca	35	59	Câștigat
2	Harar	51½	V. Huțulea	72	61	
3	Melița	59	Enescu A.	382	132	2½-cap-1½
4	Fioreta	55	Logofătu	33	32	lung.
	Opinca	49	Iosza	83	82	
	Dictator	45	Oprescu	360	2829	Durata 1'26
	Sulița	56	Gill	141	123	
	Hazard	54	Vincent	398	182	
	Bucurescioara	48	Ionescu	199	124	
	Lăncier	46	Tănase	98	83	
	Etiquette	59	C. Radu	107	82	
	Șoim	59½	G. Enescu	199	124	
	Jaf	45	Crișan	1248	1410	

SMEU (Favara-Soveja) aparține herg. Scroviște

Cota: Tribună: 35; 22, 23, 77; Peluză: 59; 23, 21, 83. Event 631 lei.

Mâine la Băneasa-Trap

PATRU ALERGARI DE VEDETE

Program de excelentă calitate. Curse deschise. Partanți valoroși

Programul de mâine dela Băneasa se remarcă printr'o caracteristică bine definită: participarea unui important număr de vedete ale trapului indigen. In premiile Medoc, Bordeaux, Chianti și Porto vor alerga o parte din cei mai buni trăpași, ca : Amilkar, Little Orphan, Gondolat I, Opanka, Roland D, Bajadere, Josedale Margot, Hanibal II, Ghid, Margaret T, Citronat Gordon și Petruș.

Celelalte alergări încadrează în notă aceste importante curse. Astfel reușita reuniunei este asigurată.

CONCURENȚII PROBABILI

Pr. MEDOC — 1700 metri

Kirasa	1700	Gaidaev
Mohor	1720	Fischer
Jos. Margot	1760	Grünvald
Adda Worthy	1760	0
Ezer jo	1760	Pavlic
Winsome Jos.	1780	Cerkasov
Little Orphan	1780	0
Petruș	1780	Borisiac

Pr. SAMOS — 2100 metri

Coconaș	2120	Fischer
Dolly Worthy	2120	0
Luntraș	2120	0
Catinca	2120	0
Igor	2120	Gram
Livada	2140	0
Jeannine W.	2140	Cerkasov
Kundry	2140	Bordei
Cupidon	2140	Pavlic
Nație	2160	Gaidaev
Havana	2160	V. A-sky
Anny Worthy	2160	Corol
Rosalinde	2160	0
Gruia	2160	0
Pai	2180	Ghinea
Kanada	2180	0

Pr. SARICA — 1700 metri

Comoara	1700	Fischer
Elena	1700	Brânzeva
Valona	1720	D. Pavel
Zenit	1720	Andreevsk
Pan Worthy	1720	0
Domnița Harr	1720	Cerkasoff
Tufănica	1720	Gaidaev
G-ral Worthy	1760	0
Busuioc	1760	Ghinea
Durdulia	1760	Corol
Vuet	1760	Tassopol
Sultan II	1760	0
Champion Jun	1760	0
King Worthy	1780	0
Eftin	1780	Crainic
Pinkerton	1780	Gram
Duda	1780	Szabo
Handicap	1780	0
Lăcrămioara	1780	Crotenco
Brad	1780	0
Sultana	1780	Zabelin
Sorvaneț	1800	0
Sonora	1800	0

Pr. PORTO — 1700 metri

Ghid	1640	Andreevsky
Poeniță	1680	Szabo
Wodka	1700	0
Ezer jo	1700	0
Iubita	1700	Slobozenco
Viziru	1720	00
Hercegno	1720	00
Antrag	1740	Grünvald
Bonzo	1740	0
Lucifer II	1740	Ghinea
Rosalinde	1740	0
Jade	1740	Gaidaev
Guardian Girl	1740	0
Sam Worthy	1740	Corol
Gruia	1740	0
Bajadere	1760	0
Gretelbub	1760	Dobrescu
Amilkar	1760	Fischer
Opanka	1780	Cerkasoff

Pr. BORDEAUX — 2100 metri

Friederike	2100	Craínic
Colina	2100	Szabo
Kismet	2100	Tassopol
Lord Petaurist	2100	0
Luntraș	2100	0
Ierosca II	2100	Slobozenco
Catinca	2100	0
Venezia	2100	T. Marcu
Kundry	2120	0
Cupidon	2120	0
Primrose	2120	0
Pleava	2120	Dobrescu
Naplopo	2140	x
Lucifer II	2140	0
Pai	2140	Ghinea
Blondella	2140	A. Botea
Nation	2140	0
Uta	2140	Pavlic
Katy Caid	2160	Corol
Kanada	2160	0
Havana	2160	0
Anny Worthy	2160	0
Margaret T.	2160	Cerkasoff
Gruia	2160	V. A-sky
Opanka	2200	0
Roland D.	2220	Grünwald
Gondolat II	2240	Fischer

Pr CHIANTI — 1700 metri

Szelvesz	1700	Crainic
Edith	1700	Crotenco
Ideal	1700	Drăgotescu
Gindița	1700	T. Marcu
Viitor	1720	0
Katy Caid	1720	0
Rosalinde	1720	0
Luntraș	1720	Tassopol
Blondella	1720	A. Botea
Valentin	1720	0
Uta	1720	Pavlic
Hercegno	1720	Fischer
Citronat Gord	1740	Cerkasoff
Theodora	1740	Bordei
Anny Worthy	1740	0
Sam Worthy	1740	Corol
Hanibal II	1760	Gaidaev
Bajadere	1760	Fischer
Gretelbub	1760	0
Amilkar	1780	0
Roland D.	1780	0

Pr. TERASSE — 2100 metri

Furor	2100	C
Dor de Ducă	2100	0
Elena	2100	0
Igen	2100	Dobrescu
Ostaș	2120	Drăgotescu
Valona	2120	0
Peter Gordon	2120	Corol
Vrăjitor	2120	V. A-sky
Dâmb	2120	Podoleacov
Guy Worthy	2120	Ghinea
Primăvara	2120	Pavlic
Betiv	2120	Fischer
Zvon	2140	Crotenco
Oborean	2140	Crainic
Tufănica	2140	0
Puica	2160	C-dorescu
Mura II	2160	T. Marcu
Ghimp	2180	Slobozenco
Mura	2180	0
Mister	2180	0

Pr. TOKAY — 1700 metri

Zgomot	1700	0
Iszma	1700	Voraim
Sultan II	1720	Gaidaev
Spic	1720	Gram
Durdulia	1740	0
Zalud	1740	Dobrescu
Mohor	1740	0
Handicap	1740	Borisiac
Brad	1760	Fischer
Champion j.	1760	0
Busuioc	1760	0
Jeles II	1760	Drăgotescu
Cișlon	1760	x
Pikaver	1760	0
Livada	1760	C-dorescu
Dona Worthy	1780	0
Sniejoc	1780	Crainic
Isabela	1780	Crotenco
Kink Worthy	1780	Ghinea
Senora	1780	Zabelin
Aventurier	1780	T. Marcu
Pacahantos	1800	0
Bruma II	1800	K-tky
Peter Worthy	1800	0
Sorvaneț	1800	0
Coconaș	1820	0
Rugina		

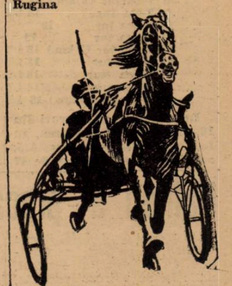

CICLISM

Ciclo-cross

Cursa de Duminică necesită o amănunțită cunoaștere a traseului

Azi la ora 19 se închid înscrierile pentru al doilea cross-ciclo-pedestru, ce se va desfășura Duminică 13 Noembrie în regia „V. C. R."-ului.

După felul de comportare al concurenților, în primul ciclo-cross, consumat Duminica trecută, prevedem și de data aceasta o cursă spectaculoasă, din toate punctele de vedere.

Proba de Duminică va fi o bună ocazie de revanșă pentru toți alergătorii care în clasamentul primei curse de acest gen, nu au ocupat un loc prea onorabil, fie din lipsă de formă, fie din cauza necunoașterii traseului, fie din alte cauze mai mult sau mai puțin admisibile.

La acest capitol ținem să atragem atenția tuturor celor ce vor să participe la probele de „cross ciclo pedestru", că pentru a face față acestui gen de curse se cere și o cunoaștere cât mai amănunțită a parcursului pe care se desfășoară proba.

Și să spunem dece.

Când un alergător, cunoaște traseul în mod perfect va ști dinainte la ce punct ar trebui să întrebuințeze bicicleta, pe unde să coboare o râpă mai ușor, pe unde se urcă un deal, etc., etc.

Se vor întreba mulți, la ce servesc toate acestea, când eu mă urc pe bicicletă și pot să fug, mai bine decât ceilalți. Da, asta se poate, dar numai la drum drept, la cursele de șosea propriu zise. Dar atunci când alergi într'un ciclo cross pe teren variat care mai ales nu este împărțit în zone (bicicletă și pe jos) cunoașterea aceasta a terenului constitue punctul esențial, de care depinde fără îndoială buna comportare a orcărui alergător.

Inchipuiți-vă un concurent care aleargă bine dar nu cunoaște traseul. Va fugi bine la drum drept și la primul obstacol ce-l va întâlni va sta să caute un loc prielnic de trecere. Pierdere de timp zadarnică, în care interval va fi ajuns din urmă de ceilalți, care cunosc parcursul.

La urmă va trece și el și va goni nebunește după ceilalți... îi va ajunge de-abia la al doilea obstacol sau deloc.

Deaceea găsim de cuviință să repetăm.

TRASEUL PROBEI

Plecarea bd. Basarab, șos. Mihail Ghika, str. Monetăriei, traversarea parcului Kisselef prin bazinul din față care merge spre șos. Buzdugan până la statuia Aviatorilor, apoi pe lângă spitalul Francez prin str. Căpitan Demetriad apoi peste teren la stânga cu eșirea pe poarta din șos. Dorobanți, peste câmp spre fabrica de cărămidă Floreasca scoborârea pe marginea lacului Floreasca până la stăvilar, spre podul C. F. R., Fabrica de glucoză sus pe linie la stânga până la stația Pipera înainte până la cantonul C. F. R. Nr. 2 la dreapta peste câmp până la linia Constanța, înainte pe marginea lizierei pomilor fructiferi, până la conacul Cartea Românească, înainte până la intersecția Tunari linie Pădurea Băneasa restaurant pe aleea la dreapta sensul unic până în șos. Ploești la stânga la km. 11 trecerea prin pădurice la colțul conacului ferma albă, la stânga pe drumul Telegrafiei fără fir până în dreptul străzei care se vede fabrica Montesq, apoi spre Hipodrom șos. Kisselef, Arcul de Triumf, Bufet, str. Monetăriei, șos. Mihail Ghika, sosire.

Traseul așa cum l-am dat mai sus este mai mult pentru publicul simpatizant al „pedalei" nu pentru alergători.

Concurenții vor trebui să cunoască traseul în mod practic, adică să-l parcurgă cel puțin odată. Chiar astăzi la ora 15 vor pleca din bd. Basarab No. 7, toți cei care vor să cunoască parcursul, însoțiți fiind de organizatori.

Pentru a servi cât mai bine pe cei interesați, dăm mai jos câteva spicuiri din regulamentul probei.

Cursa se alergă în conformitate cu regulamentul F. R. S. C.-ului.

Concurenții sunt rugați a avea bicicleta cu frâne în perfectă stare de funcționare, ghidoanele bușonate și ținuta regulamentară, contrariu nu vor putea lua plecarea.

Alergătorii sunt obligați a fi prezenți la ora 9 dim. în bd. Basarab Nr. 7 de unde se va da startul, plecarea va fi la ora 10 precis.

Pe parcurs vor fi 7 puncte de control pe unde concurenții sunt obligați a trece prin fața acestora.

Parcursul fiind trasat pe un teren accidentat concurenții vor putea utiliza bicicleta unde vor crede de cuviință.

Pentru a stimula ambiția participanților se vor da numeroase premii, dintre care primul trofeu este cupa „Carol Beer".

Cupa va deveni proprietatea alergătorului care o va câștiga doi ani consecutivi sau trei alternativi.

Cupa va fi deținută la sediul grupărei organizatoare până la câștigarea ei definitivă.

Celelalte premii vor fi retribuite astfel:

Premiul 1, un Pulover și una plachetă a „Gazetei Sporturilor". **Premiul 2.** Una plachetă oferită de P. Verone și una per. ciorapi sport. **Premiul 3.** Una plachetă oferită de d. Gh. Iliescu și una per. ciorapi ciclism. **Premiul 4.** Un lanț de curse. **Premiul 5.** Una pereche fluturi din spate.

In numărul viitor vom publica lista participanților și odată cu aceasta vom da și pronosticul nostru.

C. B.

Câteva cifre interesante

La Paris s'a desfășurat, pe pistă, o „rapidă" cursă de urmărire, între francezul Amédée Fournier și „nebunul pedaleur" olandezul Schulte.

Victoria a revenit francezului.

Iată un tabel osebit de interesant al modului în care a fugit învingătorul:

	Timpul pe tur Secunde	Timpul total
Primul tur	21 4/5	39 sec. 2/5
Al 2-lea tur	17 3/5	57 sec. 2/5
Al 3-lea tur	18	1 min. 16 sec. 1/5
Al 4-lea tur (1 km.)	18 4/5	1 min. 35 sec.
Al 5-lea tur	18 4/5	1 min. 53 sec. 3/5
Al 6-lea tur	18 3/5	2 min. 12 sec. 2/5
Al 7-lea tur	18 4/5	2 min. 31 sec. 1/5
Al 8-lea tur (2 km.)	18 4/5	2 min. 50 sec.
Al 9-lea tur	18 4/5	3 min. 9 sec.
Al 10-lea tur	19	3 min. 28 sec.
Al 11-lea tur	19	3 min. 46 sec. 4/5
Al 12-lea tur (3 km.)	18 4/5	4 min. 5 sec. 2/5
Al 13-lea tur	18 3/5	4 min. 24 sec. 1/5
Al 14-lea ttur	18 4/5	4 min. 43 sec.
Al 15-lea tur	18 4/5	5 min. 1 sec. 4/5
Al 16-lea tur (4 km.)	18 4/5	

De remarcat că 9 tururi din 16, câte a avut întrecerea, au fost acoperite în 18 sec. 4/5, adică cu o medie orară de 47 km. 872 m.

Și că niciunul — firește, afară de primul — n'a depășit cifra de 19 sec.

Gallien a plecat la Predeal

Cu trenul de 2 și 45, Pierre Gallien, a părăsit eri Capitala, cu destinația Predeal, unde își va petrece vacanța, până către sfârșitul lunii Ianuarie, când va pleca la Nisa, unde se va antrena în compania marilorași: Le Greves, Lessueur, Magne, și alții în vederea stagiunii 1939.

La Predeal, Gallien locuește la vila președintelui „F. R. S. C.".

FOOT-BALL

Cupa României

După trei etape ale Cupei României, aprig disputată de 120 de grupări, Duminică are loc prima mare bătălie din faza finală a popularei competițiuni, în care au mai rămas neeliminați 32 competitori.

In acest an avem bucuria de a avea în faza finală 6 echipe districtuale cărora le aducem un cuvânt de laudă și ținem să le menționăm pentru frumoasele rezultate. Ele sunt: C. F. R. Turnu Severin, Cetatea Sucevei Suceava, Monitorul Oficial București, S. T. B. București, Astra Română Moreni și Oltul Sft. Gheorghe.

Le urăm și pe viitor același strălucit rezultat, iar în actuala ediție a Cupei României le dorim să se califice cât mai departe. Pe lângă aceste 6 echipe mai iau parte la lupta 16-lor de finală 14 grupări din div. B. și cele 12 ale primei divizii naționale.

Financiar, rezultatele au fost din cele mai bune, încât Comisiunea Cupei României, în urma sprijinului efectiv al d-lui V. V. Tilea, președintele F. R. F. A. și printr'o bună chivernisire a fondului Cupei României, a fost în măsură ca în ultima ei ședință să distribue tuturor grupărilor eliminate din Cupă deficitul avut, sută în sută. Este pentru prima oară că, imediat după faza preliminară, ne-am putut afla în situațiunea de a rambursa grupărilor eliminate întregul deficit avut, astfel că toate cele 100 grupări eliminate din competițiune nu au avut nici un fel de pagubă, ci numai de câștigat.

Sorții au fost de astă dată extrem de capricioși și au dat întâlniri unele mai neașteptate decât celelalte. E suficient să citâm Cetatea Sucevei—Monitorul Oficial, Gloria Arad—Textila Iași etc.

Comisiunea Cupei României, care a pus totdeauna multă inimă în dirijarea acestei mari competițiuni, are de făcut o călduroasă rugăminte grupărilor: Venus, Rapid, Ripensia și Juventus.

Din moment ce sorții au fost atât de mărinimoși cu publicul bucureștean se cere și din partea acestor grupări puțină mărinimie. Nu este permis să fie neglijat nici un moment acest public, care a participat cu atâta entuziasm la succesele grupărilor noastre și au simțit atât de viu la insuccesele lor, public care a contribuit cu atâtea sacrificii materiale la desvoltarea și ridicarea footballului românesc. Să nu se uite că fără contribuțiunea acestui public sportiv, nu se poate vorbi de o propășire serioasă a footballului.

Acum, când publicul bucureștean, datorită hazardului sorților, are ocaziunea unică de a viziona două jocuri din cele mai importante, aprig disputate de cele mai bune patru grupări din țară (jocurile: Venus—Juventus, și Rapid—Ripensia), noi facem un călduros apel la aceste grupări, făcându-ne interpreții sentimentelor marelui public și le cerem cuplarea jocurilor de Duminică, spre a avea recunoștința tuturor.

Treceți peste mărunțele interese, peste nejustificatele motive de natură technică și peste mica diferență de câștig, pentru a răspunde în mod demn și într'un spirit de perfectă sportivitate, publicului susținător al sportului și spre a contribui la propaganda marei competițiuni a Cupei României.

NICOLAE POPA
Secretarul Comisiunei Cupei României

Schimbări de arbitri în Cupa României

C. C. A. a făcut aseară următoarele modificări în delegările de arbitri:

AMEFA-Tricolor CFPV, d. Ceaureanu în loc de d. Tică Iliescu.

Venus-Juventus, d. Tică Iliescu în loc de d. Emil Kroner.

C. F. R.-Prahova, d. Ritter în loc de d. Milivoi.

Olympia C. F. R.- C. A. M. T., d. Höhn în loc de d. Soran.

Hotărîrile comisiei districtuale de aseară

Comisiunea districtuală a ținut aseară ședință sub președinția d-lui maior Gh. Brezeanu.

S'au luat următoarele deciziuni:

Se amendează cu câte lei 50 grupările C. A. B și Gloria pentru lipsa carnetelor de legitimare. Se dă termen pentru ședința din 14 crt. pentru judecarea contestației grupării S. T. B. la jocul cu Metaloglobus.

Se pedepsește cu mustrare jucătorul Giovanidis din gruparea Orfeus.

Jucătorul Bratu (Șoimii) se pedepsește cu ridicarea dreptului de joc pe timp de 15 zile.

Jucătorului Istvanffi (Socec) i se ridică dreptul de joc pe timp de 2 luni.

Se respinge cererea grupării Macaby prin care cere să se amâne jocurile programate Duminică pe Arena Ciocanu.

CONTESTAȚII RESPINSE ȘI TERMENE

Se resping ca netaxate următoarele contestații:

Delea Veche la jocul cu Suter, Turda la jocul cu Macabi, Justiția la jocul cu Comro, Lupeasca la jocul cu Pebe, Sportul Studențesc la jocul cu Olympia și Vergu la jocul cu A. C. S. A.

Se dă termen pentru ședința din 21 crt. pentru judecarea contestației grupării Socec la jocul cu Ind. Iutei.

Se citează pentru ședința din 14 crt. delegatul grupării Avântul Sportiv împreună cu licențele tuturor jucătorilor.

Se dă joc pierdut cu 3-0 grupărilor Mociornița și Juventus în matchul de juniori.

SANCȚIUNI

Se ridică dreptul de joc pe timp de 1 an jucătorului Dumitrescu Jean (Vulturii Carpaților) pentru joc brutal și intenționat. Jucătorul Petrescu St. (Vulturii Carpaților) se ridică dreptul de joc pe timp de 2 luni.

Gruparea Vulturii Carpaților nu se va mai programa pe terenul Velodrom.

Se pedepsește cu mustrare jucătorul Nițescu din gruparea Suter.

Se avertizează gruparea Turda ca în termen de 24 ore să prezinte la district situația materială.

Sporturi mecanice

Spre o redresare a alergărilor motocicliste pe pistă

Duminică dimineața se va desfășura pe velodromul din șoseaua Ștefan cel Mare, o făgăduitoare reuniune

Succesele tot mai semnificative repurtate în ultimul timp de sportul motociclist dela noi, cum și faptul că întrecerile pasionante formează caracteristica acestui gen de manifestare sportivă, au constituit un serios imbold pentru aceia cari vor să asigure motociclismului românesc un viitor mai bun.

Reuniunea prezentată Marți de gruparea „Metropola", deși organizată în pripă, a însemnat un adevărat triumf al motociclismului și, pentrucă vremea se menține favorabilă, Duminică se va încerca reeditarea acestui necontestat succes.

CURSE PE VELODROM

Gruparea „A.R.M.A." care nu a precupețit sacrificiile ori de câte ori a fost vorba să servească interesele sportului, va fi și de rândul acesta la datorie.

Va organiza Duminică dimineața, pe velodromul din șoseaua Ștefan cel Mare, o reuniune fără precedent în analele motociclismului românesc.

Fără să prezinte pecetia internațională, această întrunire strălucește prin aceea că, probele ei se adresează tuturor categoriilor de alergători.

Spre deosebire de trecut, Duminică dimineața nu vom vedea evoluând, pe velodrom, numai pe consacrați și pe cei chemați altădată să completeze un program.

De rândul acesta vor colabora la reușita reuniunei, pe lângă specialiștii pistei, și alergători cari au marcat o valoare ridicată în alte genuri de competițiuni.

Vor fi alergări pentru turiști, drumeți, proprietari de mașni de sport, atașuri, motociclete de curse pe șosea, etc.

Cu alte cuvinte, reuniunea de Duminică nu se va reduce la cadrul strâmt al celor cari s'au specializat, s'au consacrat chiar, în probele de velodrom.

Desigur că generalizarea preconizată de conducătorii grupării „A. R. M. A.", asigură succesul și înlesnește o mai ușoară popularizare a motociclismului.

CONCURENȚI NUMEROȘI

Dat fiind că probele reuniunei sunt deschise tuturor categoriilor de alergători, organizatorii au primit numeroase adeziuni de participare. Se poate deci conta pe starturi populate și pe un lot de peste 50 alergători.

ANTRENAMENTUL DE ASTAZI

Lucrările de amenajare a pistei s'au terminat eri la prânz când comisia tehnică a grupării A. R. M. A., examinând situația a constatat admirabila stare a terenului.

Dacă — să sperăm — vremea va continua să se mențină favorabilă, alergările de Duminică au toate șansele să se soldeze cu cel mai deplin și meritat succes.

In vederea evenimentului, astăzi cu începere dela ora 15, participanții vor face primul antrenament, urmând ca mâine, la aceiași oră, să aibă loc ultimele încercări.

CURSA AUTOMOBILISTA

Programul motociclist va fi completat cu o întrecere automobilistă în care își vor da întâlnire câțiva consacrați ai volanului.

Credem că această alergare va corespunde unuia din marile puncte de atracție ale reuniunei, știut fiind că în acest gen de curse derapajul este la ordinea zilei. Va fi deci un spectacol de calitate care va face deliciile celor prezenți.

CONVOCAREA ALERGATORILOR

Astăzi după amiază la ora 15, sunt convocați pe velodromul din șoseaua Ștefan cel Mare, toți alergătorii cari și-au înaintat adeziunile, cum și aceia cari doresc să se mai înscrie.

Cu acest prilej se va proceda la categorisirea lor în diferitele probe ale zilei și se va stabili programul definitiv.

Progrese enorme în construcția motocicletelor

In imensa clădire Earls Courts din Londra, s'a deschis, în prezența unei numeroase asistențe, al 23-lea Salon internațional motociclist.

Cu acest prilej, vizitatorii au fost frapați de marile progrese realizate de principalii constructori.

S'a remarcat că modelele 1939 sunt, în general, mai elegante, oferă mai mult confort și au o mai bună ținută de drum.

Una dintre cele mai interesante tendințe, datorate, desigur, influenței continentale, merge anul acesta spre desvoltarea construcțiilor de motoare cu mai mulți cilindri.

Un quintet motociclist

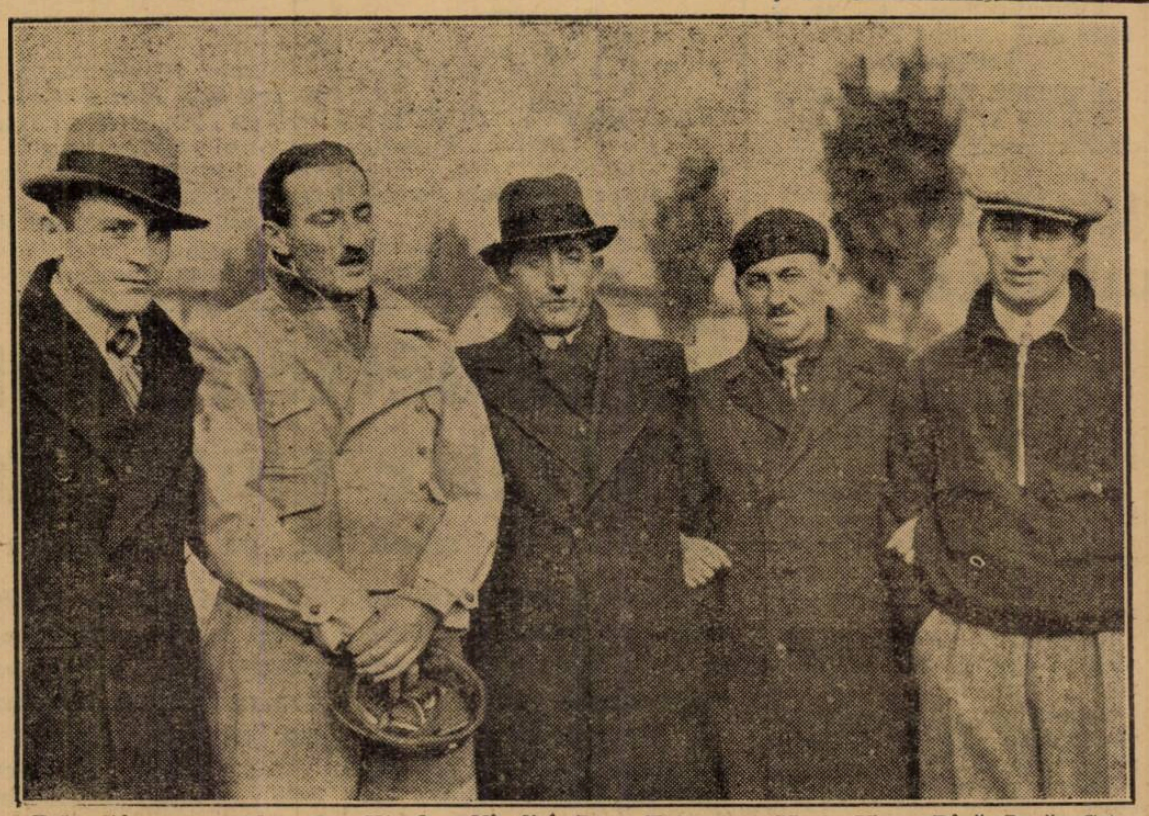

Dela stânga spre dreapta: Nicolae Nicolici, Dan Tatușescu, Marin Mareș-Bâcă, Lazăr Georgescu și Dumitru Gheorghiu

După „Circuitul Metropola"

Cum s'au comportat alergătorii

Lipsa de spațiu nu ne-a îngăduit eri să facem cuvenita revenire asupra cursei motocicliste „Circuitul Metropola", desfășurată Marți dimineața pe traseul din parcelarea Jianu și soldată cu cel mai deplin succes.

Cerând scuze cetitorilor, pentru întârziere, vom completa astăzi considerațiunile făcute în cronica întrecerii. curi au fost vrednici colaborcari. au fost vrednici colaboratori ai organizatorilor, comportându-se mai presus de orice așteptări și asigurând un spectacol pasionant, preludiul unei epoci mai prospere pentru motociclismul românesc.

Incepem cu

NICOLAE IONESCU-CRISTEA

Realizatorul celui mai bun timp al zilei, a concurat ca în zilele lui bune. A acoperit parcursul cu tact, precizie și calm, nelăsându-se impresionat în momentele când rapiditatea lui Popa l-a trimis în poziția secundă. Păstrându-și calmul, Ionescu-Cristea a devenit din „vânat", „vânător" și rezultatul s'a văzut: leader-ul a greșit, permițând adversarului să devină stăpân pe situație.

ION POPA

Celui de al doilea sosit i-au lipsit tocmai calitățile din care învingătorul și-a făcut cea mai puternică armă:

Ion Popa s'a grăbit, a fost nervos și lipsit de acea stăpânire de sine care face dintr'un motociclist, un campion necontestat. Nu este exclus ca din înfrângerea de Marți să fi extras învățăminte folositoare.

DAN TATUȘESCU

Primul în proba motocicletelor de sport și al treilea în întrecerea deschisă mașinilor de curse, Dan Tatușescu a fost omul cel mai regulat al lotului. A acoperit tururile cu regularitate de cronometru și a reușit două performanțe prevestitoare de noui succese.

ION ȘALARU

Clasându-se în locul al doilea al probei motocicletelor de sport, fără să beneficieze de un antrenament suficient și fără să fie scutit de unele ghinioane, Ion Șalaru a făcut o cursă remarcabilă. Ne-a lăsat impresia chiar, la un moment dat, că ar fi putut trece peste Dan Tatușescu, dacă împrejurări vitrege nu l-ar fi împiedicat.

VASILE PETRESCU, REVELAȚIA ZILEI

Al treilea clasat în categoria motocicletelor cu ataș, proaspătul alergător Vasile Petrescu a fost revelația zilei.

Incă foarte slab la antrenamentul oficial din ajunul cursei, Petrescu a lucrat intens după aceia, și 24 ore mai târziu, s'a prezentat la start, complet transformat.

Este un alergător de mare viitor, cu condiția să persevereze și, mai ales, să achiziționeze o mașină mai rapidă.

OTTO PFENNINGS

In cursa rezervată motocicletelor cu ataș, Otto Pfennings a fost, de departe, cel mai bun. Și nu credem să greșim afirmând că actualmente nu are rival în această specialitate. Am dori să-l vedem la ghidonul unei mașini mai rapide, atacând imbatabilele de până acum, recorduri ale lui B. B. Assan.

LAZAR GEORGESCU

Cu un foarte sumar antrenament și cu o mașină lipsită de reprize, Lazăr Georgescu nu putea emite pretențiuni față de Otto Pfennings.

In aceiași situație s'a găsit și Teodor Porojan.

EUGEN PETCOVICI

Pilotând cea mai mică cilindrată a lotului, Eugen Petcovici s'a comportat destul de bine.

Din restul concurenților se cuvin mențiuni lui: Connerth, Dumitrache și Richter.

BUCUR GALCA

Inainte de a încheia nu putem să nu consemnăm aci, regretul de a nu-l fi văzut în cursă pe Bucur Gâlcă. La antrenament, acesta se dovedise periculos pentru cei mai buni. A avut un accident fără urmări grave, înainte de darea startului și nu a mai putut concura.

In Italia au fost suprimate impozitele pe automobile

Consiliul de miniștri al Italiei a aprobat un decret lege prin care se suprimă, cu începere dela 1 Ianuarie 1939, toate taxele de circulație asupra automobilelor și motocicletelor.

Această măsură marchează nouile directive ale politicei economice a guvernului fascist care tinde astfel să favorizeze desvoltarea automobilismului și motociclismului.

ATLETISM

Federația de atletism a radiat pe viață pe atletul Ollas

Ședința biroului FRA

Aseară, biroul F.R.A. a ținut o importantă ședință de comitet.

Au fost prezenți dd. Ion Cămărășescu, președintele F.R.A., colonel Panaitiu, J. Baicu, C. Leoveanu, A. Ianculescu, T. Popovici.

OMAGIU LUI NAE MĂRĂSCU

D. Ion Cămărășescu a omagiat figura marelui sportiv care a fost ing. N. Mărăscu, până mai eri vice-președintele F. R. A.-ului.

Cei prezenți au păstrat un minut de tăcere în memoria ing. Mărăscu.

UN ATLET RADIAT

In urma rapoartelor primite, și din care se constată că alergătorul Olass a dezertat din armata română, biroul F.R.A. a radiat pe viață pe atletul Olass.

DECATHLONUL OMOLOGAT

In ciuda condițiunilor puțin obișnuite în care s'a desfășurat campionatul național de decathlon, biroul a omologat rezultatul campionatului, respingând astfel protestul clubului Ssta Sun din Oradea Mare.

Biroul a mai rezolvat apoi diferite chestiuni administrative.

De pe pistă...

D. cpt. Sima, unul dintre inițiatorii A. S. Grănicerul, care a peregrinat în interes de serviciu pe graniță, a fost mutat în Capitală la Pirotechnia Armatei.

Iată încă un animator și susținător pentru atletismul bucureștean.

*

Bădulescu, valorosul discobol dela Astra Moreni, a semnat pentru Venus.

*

Exotica insulă Jamaica, deși se găsește într'un climat equatorial, dispune de câțiva atleți de clasă.

Iată câteva performanțe ale exoticilor atleți din patria „romului Jamaica":

100 m.: *Brown 11 s. 0;* 200 m.: *Williams 22 s. 0;* 400 m.: *Brown 50 s. 4;* 800 m.: *Clarke 1 m. 58 s. 9;* 1.500 m.: *Clarke 4 m. 23 s. 2;* 5.000 m.: *Sieger 14 m. 4 s. 0;* triplu salt: *12 m. 42;* înălțime: *Mc. Kenzie 1 m. 89;* greutate: *Wint 13 m. 0.*

*

Și pentru că suntem în lumea insulelor exotice, găsim interesant să publicăm câteva performanțe din insula Ceylon:

100 yardzi: *Gooneratne 10 s. 3;* 400 m.: *Perera 51 s. 0;* ½ milă: *Dissanayake 2 m. 06 s. 2;* 3 mile: *Matthews 15 m. 50 s. 8;* înălțime: *Perera 1 m. 88;* prăjina: *Dep 3 m. 60;* 120 y. garduri: *Kibuka 16 s. 3;* 220 y. garduri: *Livera 23 s. 0.*

*

Estonianul Kreek care de curând a aruncat greutatea 16 m. 51 stabilind cel mai bun rezultat al anului este o mare speranță a Estoniei pentru jocurile olimpice din 1940. Kreek este în vrâstă de 25 ani și are înălțimea de 1 m. 91.

Matchul triunghiular școlar de eri

Ieri după amiază s'a desfășurat pe Veloldrom, matchul triunghiular de atletism între liceele: Mihai Viteazul și Marele Voevod Mihai și l. comercial Marele Voevod Mihai.

Iată rezultatele tehnice:

100 M. PLAT

1. Bujacher Igr. L. M. V. 12. S. 2.
2. Simu L. M. V. M. 12 S. 7.
3. Smarandache L. M. V. M.
4. Ștefănescu L. M. V.

800 M. PLAT

1. Moisescu L. M. V. M. 2. m. 16 s.
2. Sucitu C. M. V. M.
3. Marinescu L. M. V. M.
4. Damalide C. M. V. M.

GREUTATE

1. Predescu C. M. V. M. 10,68 m.
2. Popescu Barbu L. M. V. 10.60 m.
3. Vello L. M. V. 10,50 m.
4. Smarandache L. M. V. 10.15 m.

LUNGIME

1. Șium L. M. V. M. 5,60 m.
2. Vello L. M. V. 5,52 m.
3. Ștefănescu L. M. V. 5,50 m.
4. Moisescu L. M. V. M. 4,80 m.

DISC

1. Bujacher Igor L. M. V. 39,40 m.
2. Lazăr C. M. V. M. 39,38 m.
3. Popescu Barbu L. M. V. 33,51 m.
4. Niculescu C. M. V. M. 28,28 m.

INALȚIME

1. Gurguță L. M. V. 1,55 m.
1. Pandelescu C. M. V. M. 1,55 m.
2. Săndulescu L. M. V. M. și Petrescu C. M. V. M. 1,40 m.

4× 200

1. Lic. Mihai Viteazul 1 m. 39 s. Vello, Ștefănescu, Teodorescu, Bujacher Igor.
2. Lic. Marele Voevod Mihai 1 m. 40 s.
3. L. C. M. V. M.

4 × 1000

1. L. M. V. M. 13 m. 1 s.
2. L. C. M. V. M. 13 m. 20 s.
3. L. M. V. 15 m.

CLASAMENTUL GENERAL

1. Liceul Mihai Viteazul 29½ puncte.
2. Liceul Marele Voevod Mihai 27 puncte.
3. Liceul comercial Marele Voevod Mihai 21½ puncte.

Crossul regional se aleargă Duminică

Liga de atletism Muntenia, organizează Duminecă, 13 Noembrie 1938, campionatele regionale pe distanța de 7 km.

Traseul: Plecarea de pe terenul U. F. S. R. pe soseaua Kiseleff-Hipodromul Băneasa-Sos. București Târgoviște — peste linia ferată până la pod — peste pod la dreapta prin satul Băneasa până în sos. București-Ploești-Vila Minovici-Hipodromul Băneasa-Strand-Arcul de Triumf — la dreapta pe b-dul Mărășești — sosirea pe terenul U. F. S. R. în fața Tribunei.

Juriul: Comisar general: Ion C. Petrescu, președintele ligii; comisari la sosire: prof. Stoenescu, Petre Fesci, Vasile Manolescu și Titus Ianculescu.

Cronometrori: Theodor Popovici, Aurel Ianculescu, Alexandru König și Miu Gheorghe.

Comisari de parcurs: Ganea Ioachim, Christache Iordănescu, Ion Alexandrescu, Vamanu, Slobozeanu, Simu, Tacorian, C. Maxim.

Starter: Arhitect Costin Marjeu.

Secretarul concursului: Constantin Christescu.

Comisar cu ordinea: Vasile Firea.

Plecarea la ora 11.30 fix, înscrierile până la 11 a. m. pe teren.

Clasamentul pe categorii: Seniori pentru cupa Vasile Trestorian punctajul 1×2×3×4.

Juniori pentru cupa Dan Ionescu punctajul idem.

Premii: primii trei, plachetele ligii și următorii 7 diplome.

Cross-country

Ivan Dimoff a câștigat campionatul Bulgariei de cross

SOFIA, 10. — In împrejurimile Sofiei s'a desfășurat Duminica trecută campionatul Bulgariei de cross-country.

După o luptă strânsă în care și-au dat întâlnire 33 de concurenți, campionatul a revenit alergătorului Ivan Dimoff care a acoperit distanța de 6 km. în 22 m. 33 s.

Iată rezultatele complete ale acestui campionat:

1. Ivan Dimoff 22 m. 03 s.
2. Boneff (la 1 m.) 22 m. 04 s.
3. Casaboff.
4. Ianachieff.
5. Tronco.
6. Neșo Dimoff.
7. Peeff.

Pe străzile Capitalei

Se va desfășura, la 27 Noembrie o mare probă populară

Spre sfârșitul acestei luni — mai precis la 27 Noembrie, polipsortiva grupare Stadiul Român organizează o mare probă de marș, în genul marilor competițiuni de acest fel din Occident.

Regia probei care se bucură de concursul confratelui „Ordinea" are în curs intense preparative în acest sens, pentru asigurarea unui succes desăvârșit, ca o continuare a succeselor înregistrate de această probă la toate edițiile precedente.

Pentru a putea participa un număr cât mai mare de concurenți, i-a împărțit în mai multe categorii: începători, premilitari, militari, ași, pe echipe și individuali.

Numeroase premii vor răsplăti pe concurenți.

Inscrierile se primesc la ziarul „Ordinea" strada Batiștei.

Un număr foarte mare de concurenți și-au și anunțat participarea.

DESPRE REGIA PROBEI

Concursul dela 27 Noembrie se va desfășura pe o distanță de 22 km., numai pe străzile Capitalei, prin cele mai populate centre.

Concurenții vor fi însoțiți pe parcurs de automobile, motocicliști, bicicliști, care îi vor îndruma și deschide drumul acolo unde va fi nevoie.

Un juriu technic și comisarii dela punctele fixe vor supraveghea buna desfășurare a concursului.

Proba este deschisă oricărui sportiv chiar dacă nu a mai practicat până acum acest sport.

Campionatele regionale ale ligii Țara Bârsei

„Duminică 13 Noembrie ora 10 dim. se vor desfășura pe Stadionul Municipal Brașov, campionatele regionale de cross pentru seniori, juniori și fete, pe distanțele 10,3 și 2 km.

Fiecare echipă câștigătoare primește câte o cupă oferită de Liga Atletism Brașov, iar primii 3 clasificați la fiecare categorie, vor primii premii individuale.

Organizarea concursului are ca președinte pe d. colonel Victor Nanu președintele Ligei și ca director technic al concursului pe maiorul Vintilă Cristescu secretarul ligei.

In fruntea comitetului, se află un comitet de onoare compus din: domnii Comandant al C. 5 Armată, Prefectul județului și primarul Municipiului Brașoov.

Traseul va fi prevăzut cu poosturi telefonice astfel ca spectatorii să poată ști în orice moment mersul concurenților".

Se proectează organizarea unui mare cross internațional

Alergarea ar urma să se desfășoare la 11 Decembrie

Se discută eventuala organizare pentru Duminică 11 Decembrie a unui cross internațional.

La această alergare vor fi invitați cunoscuții alergători jugoslavi: Krews și Brucan, precum și doi alergători juniori.

Cluburile Venus și Viforul Dacia, inițiatoarele acestei alergări, vor intra în tratative cu clubul A. C. Primorje din Liubliana.

Crossul dela 11 Decembrie ar urma să se alerge în incinta unui hipodrom.

Cei mai buni alergători români: Dinu Cristea, Radu Ioniță, Lahny, Manea, etc., vor da replica crossmenilor jugoslavi.

DUELUL KREWS-CRISTEA

Marea atracție a acestei alergări o va constitui duelul între: Dinu Cristea și Krews, cei doi eroi ai ultimei balcaniade.

Pagina Boxului

In jurul matchului dela Leeds

Angajamentul cu Hampston nu e prea fericit pentru Toma Aurel

Corespondentul nostru de la Paris ne-a telefonat acum două seri că matchul Toma Aurel-Hampston, anunțat de noi încă de acum 5 zile, a fost încheiat.

Pentru 100.000 lei, Toma Aurel va pleca mâine dimineața însoțit de Leclerc, profesorul lui, spre Anglia, iar Luni seara va boxa cu Len Hampston.

CINE E LEN HAMPSTON

Len Hampston este unul din cei mai buni boxeuri ai Angliei. Dacă nu e prea cunoscut în Europa, cauza este că el nu a prea boxat în streinătate.

Majoritatea matchurilor le-a furnizat în orașul său natal, Leeds.

Cât despre victoriile lui Len Hampston, ele sunt extraordinare.

Nu trebuie uitat că adversarul lui Toma Aurel de la 14 crt., are între învinșii lui pe Nicolas Petit Biquet, Johnny King, Benny Lynch și Jackie Brown.

ȘI UN EGAL!

Sandu Ion, excelentul nostru profesionist, a făcut joc egal cu Hampston.

Miracolul s'a întâmplat tot la Leeds.

Am spus... miracol, nu că Sandu Ion ar fi fost un boxeur sub valoarea lui Hampston, dar că în istoria boxului britanic a fost aproape imposibil ca vr'un străin să fi putut învinge sau face joc egal la Leeds.

UN ANGAJAMENT NEFERICIT

Nu vrem să spunem că Toma Aurel nu va învinge pe Hampston; suntem convinși că'n forma în care se află astăzi, el va învinge pe englez înainte de limită.

Dar... ce va face compatriotul nostru dacă matchul va merge până la limită?

Nu e chiar imposibil ca matchul să meargă la limită.

Un om care are printre înfrânții lui pe Jackie Brown, Benny Lynch și Johnny King, este un om cu mari calități pugilistice pentru care 10 reprize de luptă nu constituie ceva extraordinar.

Și dacă matchul va merge la limită, va fi sigur compatriotul nostru că victoria va fi atribuită lui?

Aci e greșeala acestui angajament.

Toma Aurel nu trebuia să accepte acest match. Nu are nimic de câștigat, nici chiar printr'o victorie asupra lui Hampston.

Are însă totul de pierdut: o înfrângere din partea lui Hampston va avea mari repercusiuni.

Se va șterge cu buretele toată buna impresie așternută în jurul românului care nu a cunoscut înfrângere în ultimii 3 ani.

Apoi în țară se vor face comentarii nefavorabile românului: a fost învins de

TOMA AUREL

Hampston care a făcut match nul cu Sandu Ion, etc., etc.

Mihai Popa cere revanșa lui Gino del Fabro

Boxeurul amator al grupării „Turda", Mihai Popa care a reușit să trimită la pământ pentru prima oară pe excelentul Gino del Fabro, cere revanșa învingătorului său.

E probabil ca matchul să se desfășoare cu ocazia reuniunii ce va organiza gruparea „Turda", Sâmbătă, 19 c.

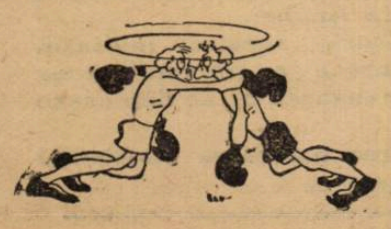

Gheorghe Gherase boxează Joi 17 Noembrie la Wagram

Paris, 11 (Prin telefon). — **Compatriotul nostru Gheorghe Gherase, care în ultimul timp nu a suferit nici o înfrângere, este căutat de către organizatorii francezi.**

Lafrance, matchmakerul organizațiilor pugilistice ale lui Jeff Dickson, l-a chemat pe Gherase și l-a întrebat dacă poate boxa în reuniunea pe care o va organiza la 17 Noembrie la Wagram.

Gherase a acceptat și el va fi programat contra unui adversar ce va fi desemnat ulterior.

Gala va purta numele de franco-italiană.

Matchul vedetă al acestei reuniuni va fi întâlnirea Giacomelli-Jo Populo.

Mâine seară la Reșița

Mare reuniune pugilistică amatoare

Mâine seară se va desfășura în sala „Oltenia", din Reșița, în organizarea grupărei sportive „U. D. R.", un interesant match între o combinată amatoare a orașelor București-Galați și amatorii U. D. R. din Reșița.

Echipa oaspe are în formația ei 3 campioni naționali și un campion al Micii Înțelegeri.

Echipa U. D. R. se află în prezent în cea mai bună formă. Societatea sportivă U. D. R. în urma frumoaselor rezultate repurtate în străinătate, a înzestrat secția de box cu tot materialul necesar.

Antrenorul echipei Geza Toth s'a ocupat de fiecare concurent în parte și se declară foarte mulțumit de forma pensionarilor săi.

PROGRAMUL REUNIUNII

Iată cum au fost alcătuite matchurile:

Categoria muscă

Const. Tutoianu — Romulus Indru.

Aurel Jercan — Petru Fiat.

Categoria pană

Nic. Panaitescu—Fritz Zimmer.

Nic. Boncilă—Tr. Munteanu.

Categoria ușoară

Const. David—Geza Toth.

Categoria semi-mijlocie

Lud. Sangheorghe—Petru Sălbegeanu.

Categoria mijlocie

Vasile Boanță—Iosif Pistovici.

Categoria semi-grea

Alfons Meschi—Iosif Toth.

Matchurile vor fi în 3 reprize a 3 minute și vor fi conduse de maestrul Dumitru Panaitescu.

Campionatele de box ale României vor fi organizate de gruparea „Turda"

Maestrul Zamfir Popazu ne-a vizitat la redacție și ne-a declarat că intenționează să organizeze campionatele regionale și naționale de box amator.

Gruparea „Turda" care și anul trecut a organizat campionatele regionale ale Munteniei, cât se poate de occidental, va face și anul acesta acest sacrificiu.

F. R. Box-ul va da delegație de organizare acestei grupări, dată fiind activitatea ei meritorie, din trecut.

Astăseară la Borowo

Jean Morin boxează cu Tihomir Pavlovici

Belgrad, 10 (prin telefon). — **Mâine seară francezul Jean Morin, care a boxat aci cu Jacsici și a făcut joc egal, desfășurând un match de toată frumusețea, va boxa la Borowo în organizația grupării sportive Borowo-Batta.**

El va înfrunta de astădată pe Tihomir Pavlovici învingătorul francezului de culoare Ange Cliville.

Programul amator al acestei gale va fi furnizat de pugiliștii grupării din Belgrad „A. S. Jugoslavia" și ai lui „Borowo Batta" din Borowo.

Pugiliștii italieni învingători la Dortmund

Turneul reprezentativei italiene de box în Germania a luat sfârșit la Dortmund, unde pugiliștii fasciști au obținut o frumoasă victorie asupra reprezentativei Westfaliei cu 10—6.

S'au obținut următoarele rezultate:

CATEGORIA MUSCĂ: Paesani nul Strangfeld.

CATEGORIA COCOȘ: Sergo, campionul olimpic și învingătorul lui Oșca, a bătut la puncte pe Manzyk.

CATEGORIA PANĂ: Cortonesi, învingătorul lui Gaspar, a terminat la egalitate cu Schwager.

CATEGORIA UȘOARĂ: Rea a învins la puncte pe Seifert.

CATEGORIA SEMI-MIJLOCIE: Kalinowski bate la puncte pe Binazzi.

CATEGORIA MIJLOCIE: Murach, campionul Europei a dispus la puncte de Serva.

CATEGORIA SEMI-GREA: Musina nul Schnarre.

CATEGORIA GREA: Lazzari a întrecut la puncte pe Baboki.

Kio Janas, victima unui accident de atomobil

Campionul Franței de categoria mijlocie, negrul Kid Ianas, a suferit un accident de automobil, care îl va ține departe de ring cel puțin câteva luni de zile.

Kid Janas s'a ales cu o fractură a maxilarului și o contuziune în vârful crestetului.

Crowley învins de Gregory

Fostul campion al Marii Britanii de categoria pană, Johnny Mc. Gregory, a debutat victorios în categoria superioară învingând la puncte pe Dave Crowley, campionul Angliei de categoria ușoară. Matchul a avut loc la Londra pe arena „National Sporting Club".

Invingătorul a manifestat o superioritate evidentă, câștigând 8 reprize din 10.

Infrângerea lui Crowley a produs surpriză, dar în acelaș timp a arătat organizatorilor că un match Crowley-Gregory pentru titlu este absolut necesar.

Breack... stop... out...

Jean Fabre va boxa la Berlin

Jean Fabre, care de curând a terminat la egalitate cu Donay, va boxa la Berlin împotriva lu Jupp Besselmann, campionul Germaniei. Matchul va avea loc la 11 Noembrie la Sportpalast.

Hyams, învingător norocos

Jack Hyams, care s'a mulțumit să stea într'o defensivă prudență, a obținut victoria asupra lui Eddie Mc Guire. Invinsul a fost privat de o victorie evidentă.

COMUNICAT F. R. BOX

Astă seară, Vineri 11 Noembrie a. c., orele 21, are loc la sediul F. R. Box, str. Gogu Cantacuzino 33, ședința comitetului federal.

● *Excelentul amator Vasile Barabancea, după o lungă boală de care a suferit, a reluat antrenamentul în sala „Turda" în vederea matchurilor ce urmează a susține peste puțin timp.*

❖

Ion Chiriac, un element de valoare al sălei „Turda", se antrenează intens în vederea unei noui întâlniri cu Ilie Impăratu, pentru a tranșa superioritatea. Primul lor match s'a terminat la egalitate.

Deşi e doliu în Turcia

Unirea Tricolor
speră că totuşi va mai juca la Istanbul

Apărarea a învins eri înaintarea cu 7-2, iar d. Vică Negulescu şi-a scrântit piciorul

In urma morţii preşedintelui Ataturk, turneul Unirei Tricolor în Turcia a devenit problematic. Dealtfel, în acest sens ne-a relatat aseară telefonic, trimisul nostru special la Istambul:

Istanbul, 10 (prin telefon). — **Moartea preşedintelui Ataturk a făcut îndoelnic turneul Unirei Tricolor. Oborenii însă, speră că matchurile de Sâmbătă şi Duminică vor avea totuşi loc. In acest sens se pare că au şi primit asigurări.**

In orice caz, în mod definitiv se va şti abia mâine.

APĂRAREA A INVINS INAINTAREA

Astăzi după amiază oborenii au făcut antrenament pe terenul Taxim. S'au alcătuit două echipe — apărarea contra înaintării — care au jucat la două porţi. Apărarea a învins la scor, cu 7—2.

In cursul antrenamentului s'a produs şi un accident: d. Vică Negulescu şi-a scrântit piciorul...

BOTEANU LA TEATRU

Aseară jucătorii au fost duşi la unul din teatrele de aici.

La sfârşitul spectacolului, Boteanu n'a vrut să mai plece, nici în ruptul capului. Atât de mult i-a plăcut piesa că a vrut s'o mai vadă odată (!?).

OBORENII... POLIŢIŞTI

Iar astăzi dimineaţă, Sonny, Cristescu, Alecu Andrei, Boteanu, Lulu etc. s'au dus la cinema. Au vrut să plătească, dar nu-i vina lor că au fost crezuţi drept poliţişti şi că au intrat gratuit.

Dar nici n'au înţeles ceva din film. Era unul în turceşte.

*

De astăzi va începe cred şi plictiseala. Oraşul e pustiu şi ai noştri nu se 'mpacă de fel cu această atmosferă de doliu.

Scoţia a învins Ţara Galilor cu 3-2 (1-1)

Londra, 10. — **In faţa a 40.000 de spectatori s'a disputat eri la Edinburgh, matchul dintre echipele reprezentative ale Scoţiei şi Ţării Galilor.**

Deşi favorită, Ţara Galilor a fost învinsă cu 3:2 (1:1).

Vechiul birou al Venusului
a fost ratificat aseară

Aseară a avut loc la sediul clubului Venus o şedinţă de comitet sub preşedinţia d-lui gen. Gabriel Marinescu.

In cursul acestei şedinţe vechiul birou a fost ratificat în alcătuirea lui de până acum, cu singura deosebire că secretar general a fost ales d. maior C. Dumitrescu în locul d-lui Ilie Ivănescu. Acesta va rămâne membru în comitet.

Iată alcătuirea biroului:

Preşedinte activ: d. gen. Gabriel Marinescu.

Vice-preşedinţi: d. av. Al. Eladescu şi d. prof. Evian.

Secretar general: d. maior C. Dumitrescu.

Cassier: d. Puiu Nicolaescu.

Comisari de control: prof. Evian, M. Enăceanu, maior D. Constantinescu.

Comisia de conducere: av. Al. Eladescu, N. Apăteanu, Al. Paximade, maior C. Dumitrescu şi R. Bolton.

Tot aseară s'au pus la punct şi ultimele pregătiri pentru inaugurarea noului sediu la 20 Noembrie, cu care ocazie va fi sărbătorit d. gen. Gabriel Marinescu.

Viscol în Bucegi

Săptămâna aceasta, masivul Bucegi a fost pradă unui puternic viscol ne mai întâlnit de mulţi ani.

Turiştii sosiţi din excursiunile făcute în Bucegi au suferit mult.

Pe valea Ialomiţei, aproape de „mecetul turcesc" viscolul arunca bucăţi mari de ghiaţă.

Turiştii au fost surprinşi de acest bombardament şi distanţa de 400 metri dintre Mecet şi Casa Omul a fost făcută în zeci de popasuri.

Când bombardamentul cu sloiuri de ghiaţă era mai puternic, turiştii se aruncau cu faţa la pământ; apoi când viscolul se mai potolea, ei o porneau în fugă, pentru ca, după alţi 50 de metri să se culce din nou cu faţa în zăpadă.

La „Omul" zăpada a atins o înălţime de 60 cm.

Un funicular alpin
în Bucegi

El va fi construit în anul viitor

Mult discutatul funicular care să pornească din valea Prahovei şi să meargă pe platoul Bucegilor şi care ajunsese un fel de... basm cu cocoşul roşu, a intrat pe calea înfăptuirilor.

In planul de modernizare a staţiunilor noastre climaterice de pe valea Prahovei, s'au elaborat şi schiţele construcţiei unui funicular pentru turişti care să pornească din Sinaia şi să meargă sus pe platoul Bucegilor în dreptul Pietrei Arse.

Acest funicular va fi de un real folos pentru deschiderea unor noi debuşeuri staţiunilor de altitudine.

CINE VA CONSTRUI FORMIDABILA LUCRARE

Construcţia noului funicular va fi asigurată de Eforia Spitalelor Civile şi de un grup de mari industriaşi metallurgişti.

Lucrarea va începe în luna Martie 1939.

Vom ţine în curent pe cititori cu amănunnte asupra acestui interesant proect.

Turneul în Orient

F.R.F.A. va interveni
pe lângă legaţia egipteană
pentru perfectarea matchului România-Egipt

Am scris în ziarul nostru de eri despre dificultăţile pe cari le întâmpină turneul proectat în Orient pentru iarnă cu echipa naţională.

Eri s'a hotărît ca F.R.F.A. să intervie la Excelenţa sa ministrul Egiptului la Bucureşti, pentru a se facilita perfectarea matchului Egipt-România, care ar urma să fie astfel al treilea match perfectat din acest turneu.

Clasamentul jucătorilor de tennis din Italia

Federaţia italiană a dat publicităţii clasamentul jucătorilor de tennis italieni.

Acest clasament este următorul:

1. Canepele; 2. Quintavalle; 3. Kucel; 4. Taroni; 5. Bossi; 6. Vido; 7. Scotti; 8. Del Bello; 9. Levi della Vida; 10. Martinelli.

La doamne: 1. Frisacco; 2. Kozman; 3. Tonolli; 4. San Donnino; 5. Grioni.

Este interesant de relevat că în clasamentul jucătorilor nu figurează tocmai cei mai cunoscuţi jucători italieni De Ştefani şi Palmieri.

Cauza este că primul a jucat foarte puţin, iar secundul a devenit din nou profesionist şi a fost angajat antrenor federal.

D. John Langenus
va conduce matchul Franţa-Italia dela Napoli

Echipa franceză va face două antrenamente

Paris, 10. — **Federaţia franceză de footbali acordă o deosebită atenţie matchului pe care echipa sa îl va disputa la 4 Decembrie împotriva Italiei la Napoli.**

D. Gaston Barreau a început pregătirile încă de pe acuma, vrând să dovedească valabilitatea drawului (0:0) din anul trecut dela Paris.

In cadrul pregătirilor speciale, echipa probabilă a Franţei va face două antrenamente, în zilele de 16 şi 23 Noembrie, pe stadionul Colombes. Aceste antrenamente vor avea loc, ca deobiceiu, cu porţile închise.

Echipa franceză va părăsi Parisul în seara zilei de 1 Decembrie şi va sosi la Napoli a doua zi, la miezul nopţii.

In privinţa conducătorului de joc cele două federaţii au căzut de acord şi arbitrul a fost desemnat în persoana d-lui John Langenus.

Tuşele vor fi ţinute de un arbitru italian şi un francez.

Bulgaria va fi exclusă din F.I.F.A. pentru neplata cotizaţiei!

Ultimul buletin oficial al F.I.F.A.-ei publică hotărîrile luate de biroul permanent prin care se avertizează federaţia bulgară de foot-ball în sensul că, dacă în termen de 15 zile nu va achita cotizaţiile pe câţiva ani pe cari le are faţă de F.I.F.A., va fi exclusă din cadrele federaţiei internaţionale.

Tot în acest buletin se aminteşte şi de suma de 30.000 dinari pe care Bulgaria o datoreşte clubului „Jugoslavia" din Belgrad şi pe care refuză s'o achite, de doi ani.

Clubul „Jugoslavia" a luat hotărîrea să lichideze acest litigiu pe cale juridică, însărcinând pe delegatul ei la Sofia să se ocupe de această chestiune.

Turneul echipei naţionale în Orient
periclitat din cauza condiţiunilor financiare

După cum am anunţat la timp, FRFA a perfectat un turneu în Orient pentru echipa naţională, turneu care să aibe loc la iarnă. In prezent, FRFA şi-a asigurat şase matchuri: 3 în Turcia şi 3 în Grecia.

Totul este în ordine, afară de laturea financiară. Forul nostru nu este mulţumit cu ceeace s'a oferit (grecii dau 120.000 drachme) şi în prezent tratează pentru a obţine condiţiuni materiale mai bune. Astfel, grecilor le va cere 200.000 drachme, iar turcilor 5.000 lire otomane.

In cazul când aceste propuneri nu vor fi acceptate, federaţia — după cum suntem informaţi — va renunţa la turneu.

Venus invitat să joace
la Mannheim şi Stuttgart

In cursul zilei de eri, Venus a primit o nouă invitaţie din Germania, anume din Mannheim.

Germanii invită gruparea „negrilor" să joace, în cadrul turneului din iarnă, la Mannheim şi Stuttgart.

Venus n'a răspuns, însă şi-a rezervat dreptul s'o facă până la 20 Noembrie.

O echipă română de football
invitată să joace la Londra cu prilejul vizitei M. S. Regelui Carol II

Preşedintele federaţiei române de football, d. V. V. Tilea, a primit o senzaţională ofertă din Anglia şi anume din partea unui club din prima ligă engleză.

Gruparea engleză invită la Londra o echipă românească pentru a juca cu prilejul vizitei M. S. Regelui Carol II în capitala Angliei.

Insă, nu s'a putut da curs acestei invitaţii, spre regretul tuturor, deoarece a parvenit prea târziu pentruca echipa românească să se deplaseze şi să ajungă la timp.

Am aratat, astfel, marea ocazie ca footballul nostru să evolueze la Londra.

Editura Societăţii Anonime „Universul", Bucureşti—România

„ASOCIAȚIUNEA" SIBIIU

Taxa poștală plătită în numerar conform aprobării dir. g-rale p. t. t. nr. 70.346 938.

2 LEI

UNIVERSUL

12 PAGINI

239-1938

Redacția și Administrația: Palatul „UNIVERSUL", str. Brezoianu 23—25. Telefon: Centrala: 3.30.10; Redacția: 4.21.81. Redactor responsabil EUGEN DUMITRESCU

Proprietar: „Universul S. A. Adm.-delegat STELIAN POPESCU Inscris sub No. 167 Trib. Ilfov

Nr. 239. — Anul I BUCUREȘTI.—Duminică 13 Noembrie 1938

ABONAMENTE: 3 luni Lei 150 | 6 luni Lei 270 | 1 an Lei 500

Azi vorbesc antrenorii... Duminică vor vorbi rezultatele

Braun: Ianossy: Auer:

Un match de cupă e câștigat de echipa mai puțin nervoasă
Nu pot să desvălui planul de joc dar vom câștiga cu orice preț
Rapid e echipa fizică de cupă

Mâine după amiază, arenele de sport din întreaga țară vor cunoaște o zi de mare animație. „Cupa României" abia acum începe să programeze matchuri tari, în care rolul de frunte îl vor avea echipele din divizia națională A.

Intotdeauna, matchurile de cupă au constituit o luptă extraordinară. Adversarii nu precupețesc gradul de energie consumată. Intr'un match de cupă nu există favorit sau învins „sigur". Acela care ar cuteza să facă un pronostic, poate fi foarte ușor contrazis de un rezultat care, teoretic, în nici un caz nu ar fi ieșit. Față de importanța acestei competiții, am căutat să ne adresăm acelora care, în primul rând, trebue să aibă grija unei bune comportări a echipei lor.

In Capitală se vor juca câteva matchuri din cele mai importante.

Cu siguranță, cele mai interesante și anticipat disputate partide vor fi între Venus-Juventus și Rapid-Ripensia.

Va fi o puternică ciocnire între forțele cele mai reprezentative ale foot-ballului nostru.

Cum interesul acestor partide este de netăgăduit, am căutat să ne adresăm antrenorilor susnumitelor echipe. Ei sunt aceia care poartă grija comportării lor. Sunt oameni, care match de match, săptămână de săptămână, caută sisteme de joc, dau sfaturi pentru păstrarea condiției fizice, etc. Ne-am adresat lor. I-am luat pe rând: Braun, Ianossi și Auer. Fiecare a răspuns într'un anumit fel. Unul mai mult, altul mai puțin. După dispoziție sau... limbuție.

„LUPTA NERVILOR"... ZICE BRAUN

„Se poate să fiu contrazis de multă lume. Totuși, eu afirm că și matchurile de „cupă" au tradiția lor. In acest soi de dispute, nervii joacă rolul principal.

Dacă echipele care se întâlnesc ca adversare, sunt de forțe echilibrate, va câștiga aceea care are un sistem nervos mai puțini sensibil.

In altă ordine de idei, cred că la aceste partide lozinca: cea mai bună apărare este „atacul", își găsește perfect întrebuințarea. Aici, victoria este scopul. Cupa României nu se bazează pe un șir de rezultate, care împreună stabilesc o situație. Joci 90 minute în care câștigi sau pierzi. Pleci dinainte cu un plan care îți spune că trebue să ataci.

Totuși în jocurile de cupă, diferențele de clasă pot fi egalate. Așa se explică, faptul că de multe ori, echipe de posibilități mediocre, fac o figură frumoasă. Se poate foarte ușor ca o echipă mai bună să fie conduse cu un pundt de echipa mai slabă. Atunci e natural că prima să-și piardă mai repede cumpătul.

Ea este aceea care pierde totul, iar ceilalți sunt aceia care câștigă totul.

Din această pricină, după cum am mai spus, cred că matchurile de cupă sunt o luptă a nervilor".

„VICTORIA CU ORICE PREȚ"... DECLARA IANOSSI

„Cu toba, e știut, nu se prind

(Continuare in pag. 3)

Internaționalul Șerban Ghica va pleca în Anglia

Duminică va părăsi țara îndreptându-se spre Anglia, excelentul jucător de rugby — trei sferturi aripă — al T.C.R.-ului, Șerban Ghica, îndreptându-se spre Anglia.

Tânărul jucător își va continua studiile la Politechnica din Birmingham.

Bine înțeles S. Ghica nu va neglija nici sportul lui favorit.

Noi îi urăm succes în amândouă activitățile.

Campionatul Franței

Olimpique Lille a trecut în fruntea clasamentului

Sochaux din nou învins

Paris, 11. — Azi fiind „Ziua Armistițiului", conform tradiției, s'au jucat pentru campionatul Franței 7 matchuri de campionat. Etapa a furnizat bine-înțeles câteva surprize.

Leaderul St. Etiene, jucând la Roubaix cu Excelsior, a fost învins la Sânită, astfel că pentru moment trebue să se mulțumească cu locul secund.

Ol. Marseille jucând pe teren propriu, n'a reușit decât un rezultat nul în compania lui F.C. Sète.

Ol. Lille, întâlnind pe Strasbourg — care este actualmente în mare declin de formă — a câștigat și a trecut în fruntea tabelei, cel puțin pentru două zile.

Iată rezultatele:

Antibes—Cannes 0:0
Excelsior—St. Etienne 1:0
Ol. Lille—Strasbourg 2:1
Lens—Le Hâvre 4:2
Ol. Marseille — F. C. Sète 1:1
Metz—Sochaux 1:0
Roubaix—Fives 3:1

1. Ol. Lille	9	6	2	1	15: 8	=14
2. Metz	9	6	0	3	18: 9	=13
3. St. E-ne	10	6	1	3	17:11	=13
4. Ol. M-lle	9	5	2	2	17:10	=12
5. Sète	8	4	2	2	14: 8	=10
6. Fives	9	4	3	2	16:16	=10
7. Cannes	9	3	2	4	12:12	= 8
8. R. C. Paris	7	3	2	2	15:15	= 8
9. Lens	9	3	2	4	16:16	= 8
10. Le Hâvre	9	3	2	4	14:18	= 8
11. Excelsior	8	2	3	3	16:16	= 7
12. Roubaix	8	3	1	4	11:13	= 7
13. Strasbourg	9	3	1	5	15:19	= 7
14. Rouen	8	2	2	4	8:13	= 6
15. Sochaux	10	2	1	7	8:13	= 5
16. Antibes	9	1	3	5	6:21	= 5

Un nou record mondial nautic

Amsterdam, 11. — Tânăra înotătoare olandeză, Jet van Feggelen, care deține recordul mondial la 400 m. spate cu timpul 5 min. 41, 4 secunde, a stabilit ieri un nou record mondial la 150 yarzi spate.

Ea a parcurs distanța în timpul de 1 min. 43,3 secunde. Vechiul recod mondial a aparținut compatrioatei sale Nida Senff cu timpul 1 minut 45,7 sec., realizat la 20 Octombrie 1936.

Guvernul finlandez sprijină organizarea Olimpiadei din 1940

Helsinki, 11. — In vederea organizării Olimpiadei din 1940, cu care a fost însărcinat comitetul olimpic finlandez, statul a aprobat deschiderea unui credit în valoare de 200 milioane mărci finlandeze.

FOOTBALLUL ENGLEZ

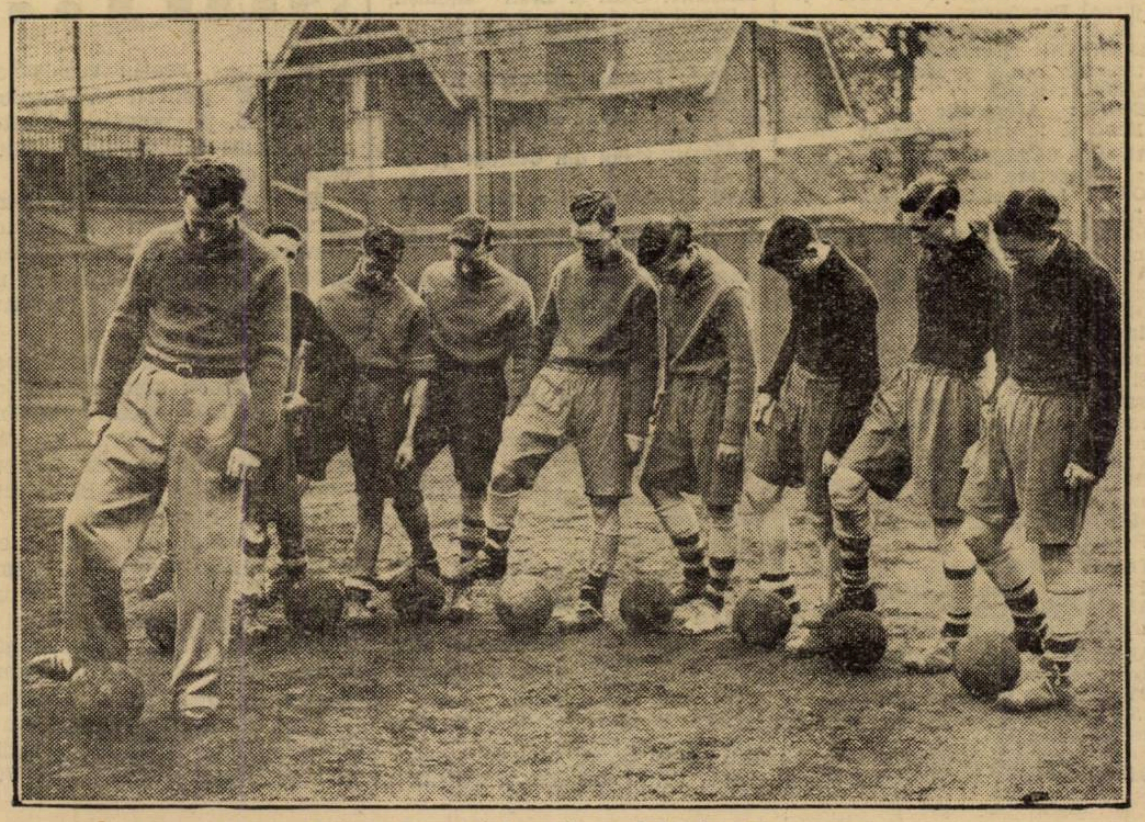

Tineri din pepiniera Arsenalului la antrenament

Universitarii St. Dumitrescu și Voicu joacă mâine la Unirea Tricolor

Am scris într'un număr trecut că Sp. Studențesc va împrumuta câțiva jucători Unirei Tricolor pentru matchul de cupă cu Mihai Viteazul.

Aseară, conducerea universitarilor a decis să împrumute oborenilor pe Voicu și Ștefan Dumitrescu, care vor juca extreme ; primul stânga, al doilea dreapta.

D. gen. Gabriel Marinescu va suplini pe d. V. V. Tillea pe tot timpul lipsei din țară

Ni se comunică dela F. R. F. A. că, d. președinte V. V. Tillea plecând la Londra, în conformitate cu dispozițiile d-sale anterioare va fi înlocuit în tot timpul absenței de d. general Gabriel Marinescu, vice-președintele F. R. F. A.

Aviaţia tineretului

Modele sburătoare şi avioane fără motor

D. secretar general al Federaţiei Aeronautice Regale a României, Egon Nasta, a ţinut aseară la radio o interesantă conferinţă, explicând necesitatea de a avea în ţară o aviaţie a tineretului desvoltată, arătând importanţa aeromodelismului şi planorismului.

Ochii întregei lumi sunt aţintiţi asupra aviaţiei, a spus vorbitorul.

Soarta popoarelor depinde de pregătirea lor pentru lupta aeriană. O treime din bugetul armatelor europene este consumat de aviaţie şi în fiecare săptămână se deschid noi fabrici de avioane.

Pe de altă parte formându-se în Anglia o societate civilă pentru protecţia aeriană, în câteva zile s'a obţinut adeziunea a 51.000 membri, care urmează să înveţe pilotajul, iar în Rusia, Germania, Italia şi Franţa, zeci de mii de tineri se pregătesc pentru lupta în văzduh.

Popoarele îşi pun întreaga energie în slujba aviaţiei, căci formarea de piloţi nu poate fi furnizată numai de şefi militari sau guverne.

Aviaţia militară oricât de dotată ar fi nu-şi poate îndeplini misiunea decât dacă are în rezervă un număr înzecit de piloţi civili.

Dar pentru aceasta este nevoe ca poporul întreg să iubească sborul şi să se obişnuiască cu ideia unui risc mai mare, a unei încordări mai neobişnuite, lucruri ce nu se pot face decât printr'o metodică pregătire a celor mari şi mici

Constrângerea în aviaţie nefiind posibilă, s'a căutat a se atrage copii pentru sbor, prin aeromodelism, care este pentru ei cea mai frumoasă jucărie, un sport pasionant şi interesant.

Dar la început decepţia micilor constructori a fost mare, căci avioanele construite de ei nu sburau — ele trebuind să îndeplinească aceleaşi condiţiuni aerodinamice ca şi marile avioane de transport.

Aeromodelismul a îndreptat răul, dând elementele esenţiale unei bune construcţiuni, ce vor deveni indispensabile viitorului aviator sau inginer constructor.

Micile tratate de aviaţie minoră. sfatul cunoscătorilor, studiul curenţilor favorabili. au dat rezultate minunate, pasionând sute de mii de copii şi tineri ce nu visează decât să sboare cu adevărat.

UN PLANORIST BUN POATE FI TOTDEAUNA UN BUN PILOT

Educaţia sistematică a popoarelor pentru aviaţie s'a făcut în primul rând în Germania şi Rusia. Dar sutele de mii de tineri pregătiţi nu puteau evident obţine zeci de mii de avioane, avionul fiind scump şi încă periculos.

Accidentele sporite putând dezamăgi pe cei mai entuziaşti ,s'a căutat şi s'a găsit o soluţie.

Tinerilor de 15 sau 16 ani, li s'a pus la dispoziţie o jucărie aviatică mai mare — fără motor — PLANORUL.

Lansările se fac începând de la înălţimea de 2-3 metri ajungând până la 70-80 metri, când tânărul planorist reuşeşte să obţină brevetele elementare A şi B de sbor fără motor.

In această fază vedem cum omul depăşeşte natura şi nu numai că se menţine ceasuri întregi în aer, ca păsările, fără mişcarea aripelor ,ci profită de curenţi ridicându-se prin ei la înălţime, călătorind la sute de kilometri, în direcţia aleasă de el.

Marile avantagii practice ale sborului fără motor sunt demne de relevat. Astfel, la acelaş număr de sboruri, cred că poate afirma că planoarele au dat de 10 ori mai puţine accidente mortale decât avioanele cu motor.

Pe de altă parte, sborul planorului semănând cu acela al aeroplanului — planoristul reuşeşte să obină brevetul de pilot adevărat în ceva mai mult de jumătate din timpul necesar unui cunoscător al sborului, iar prin selecţia naturală a elementelor talentate pentru sbor, numărul accidentelor se micşorează pentru planorişti cu mai mult de ½.

Importanţa dată de marile ţări occidentale aviaţiei tineretului dovedeşte însemnătatea aeromodelismului şi planorismului atât ca mijloc de propagandă cât şi de selecţionare a viitorilor piloţi.

In Germania se va introduce în curând obligativitatea brevetului de planorism la bacalaureat, iar în Polonia nu poate intra în aviaţie cine nu a obţinut brevetul de sbor planat.

Deşi noi suntem încă departe de stări şi mulţi dintre dvs. veţi speria auzind că vrem să vă luăm copii la sbor, totuşi trebue să mergem pe calea timpurilor noastre şi să ajungem la un spirit puternic de aviaţie şi de bărbăţie al întregului tineret, spre a avea o aviaţie puternică.

D. general adj. Paul Teodorescu, Ministrul Aerului şi Marinei, a fost primul care a înţeles aceasta şi profit de această ocazie spre a-i aduce viile mulţumiri ale aviaţiei tineretului român, pentru hotărârea ce a luat de a întări prin fapte mijloacele aviaţiei noastre minore.

F.A.R.R. şi D.A.C. vor fi împreună cu Straja Ţării, organele de execuţie ale hotărârilor luate şi sunt sigur că în scurt timp vom putea sta în rând cu ţările înaintate în această privinţă.

Vă chem pe toţi să ne ajutaţi şi pentru aceasta veniţi să vedeţi ce înseamnă aeromodele şi planoare la manifestaţiile organizate de FARR; lăsaţi copiii să vină la sbor, primiţi riscul şi sacrificiul care vi se cer — căci numai astfel naţiunea noastră va avea aviaţia de care nu se poate dispensa dacă vrea să rămână ceia ce este.

VOLLEY BASKET-BALL

Astăzi pe terenul C.F.R.

Continuă partidele de volley-ball femenin pentru cupa Al. Băluţă

Iureş Club, Bonaparte, Hai Hai în fruntea programului

Astăzi, pe terenul C. F. R., din Splaiul Independenţei nr. 114 se va desfăşura un interesant turneu de volley-ball femenin.

Partidele contează pentru a doua etapă din turul secund al cupei Al. Băluţă.

Matchurile de astăzi se anunţă extrem de intresante, în program figurând fruntaşele volley-ballului bucureştean: Hai Hai, Bonaparte, Iureş club şi Caraiman, cari vor lupta alături de cele mai talentate echipe din categoria secundă.

Din cele scrise mai sus, reese că partidele de astăzi vor constitui un spectacol de cea mai bună calitate.

Iată mai jos programul după cari se vor disputa matchurile:

HAI-HAI_MONITORUL OFICIAL ORA 15.30

„Uvertura" zilei a doua, o vor face talentată echipa a Hai_Hai-ului şi Monitorul Oficial.

De la prima impersie s'ar părea acest joc dezechilibrat, Hai-Hai fiind câştigător sigur.

Realitatea este însă alta, deoarece conducătorii Monitorului Oficial şi_au reorganizat complet echipa în cadrul căreia vor debuta azi două noui jucătoare, ce au urmat un antrenament metodic încă de acum două săptămâni.

Cei care au avut ocazia să urmărească la antrenament, nouile vedete „albastre", nu au decât cuvinte de laudă la adresa acestora.

Prevedem o luptă mare în care Hai-Haiul are totuş prima şansă, deoarece posedă jucătoare mai rutinate şi cari sunt obişnuite cu matchurile grele.

AURORA_RADU VODA ORA 16

O altă echipă din prima categorie care primeşte asaltul vijelios al tinerelor talente din categoria secundă, este Aurora, care întâlneşte o luptă titanică în perspectivă, deoarece jucătoarele Radului Vodă, după o strălucită victorie repurtată asupra formaţiei secunde a Aurorei, luptă cu ultima energie ca să câştige şi asupra primei garnituri a „roşilor".

Pe de altă parte, Aurora ne anunţă că va prezenta cea mai bună formaţie ca astfel să poată răzbuna cât mai frumos clubul de înfrangerea primită din partea echipei d-lui Papinian.

Acel care va avea de câştigat din această „vendetă", nu poate fi decât publicul, care va asista la un spectacol de zile mari.

BONAPARTE - DELAVRANCEA: TEREN M. OFICIAL ORA 16

Pe terenul vecin feroviarilor, Bonaparte se va războ cu „proaspăta" echipa a A. S. Delavrancei, cari se prezintă la match cu un moral excelent, ca o urmare a strălucitei victorii obţinute Duminică asupra E. F. A_ei, leaderul seriei respective.

Această victorie de altfel ne dovedeşte şi forma excelentă în care se află echipa lui Leny Tomescu.

Bonaparte de oarece nu poate prezenta cea mai bună echipă din cauza rănirii lui Tuly Marinescu, va avea de luptat din greul cu elanul Delavrancei.

In sfârşit, matchul cel mare se va petrece între Iureş Club fost campion naţional şi Caraiman echipa care s'a impus cel mai mult în ultimile eşiri publice.

Despre Iureş Club nu mai e nevoe să vorbim, fiind formaţia care posedă cele mai bune elemente ale volley_ului femenin.

Cine oare nu a admirat „pasele" surorilor Mănescu, plasamentele Gratziellei Benjamin şi ale d-rei Coca Gorciu sau mingile scoase din extremis ale Ţukaiei Lazariade.

De cealaltă parte, Caraimanul se prezintă cea mai bună echipă din care nu vor lipsi „agresivele" Genuţa Drăgănescu, Corina Hociung şi tehnicienele prin excelenţă: Maya Dănău, Monica Bolintineanu şi Simona Petrovan.

O luptă aprigă, este tot ceea ce putem anticipa, în care echipa învingătoare va fi desemnată numai la ultima minge.

Iureş Club, dacă va alinia cea mai bună formaţie, va putea câştiga numai la luptă mare.

Ora începerii jocului a fost fixată la 16,30.

Sp. Studenţesc a învins C. F. R.-ul cu 15-7 15-12

Eri pe terenul Sportul Studenţesc s'a disputat matchul de volley ball —contând pentru categoria I-a rezerve — între echipa clubului gazdă şi C. F. R.

După un match în care universitarii s'au arătat superiori tot timpul, ei au câştigat în două seturi cu scorul de 15-7; 15-12.

SPECTACOLE

Teatre

OPERA: Rigoletto
TEATRUL NAŢIONAL: Suferinţele tânărului Werther
TEATRUL STUDIO: Clownul.
TEATTRUL COMOEDIA: Dragoste pe note
LIGA CULTURALA: Revizorul
ALHAMBRA: mat. şi seara: Constelaţia Alhambra
TEATRUL REGINA MARIA: Intr'un mare magazin.
TEATRUL MODERN: 30 de secunde de dragoste

Cinematografe

ARO: Aventurile lui Marco Polo şi jurnal Fox.
SCALA: Adevărul înfrăcit şi jurnal Paramount.
CARLTON: „Neapole sub sărutul focului" cu Tino Rossi şi Mireille Balin. Jurnal nou Fox
SELECT: Pépé le Moko.
TRIANON: Minciuna sfântă şi jurnal Paramount.
A. R. P. A.: Arme pentru China.
BIZANTIN: Duşmânie şi A doua tinereţe, jurnal şi completare.
FEMINA: Katia.
REGAL: Aventurile lui Robin Hood şi jurnal Paramount.
PALACE BULEVARD: Barnabeé şi completare.
ROXY: Le quai des Brumes şi jurnal Metro.
ELYSEE: Minciuna sfântă şi jurnal Paramount.
SAVOY: Spectacol de 3 ore al iluzionistului Cantarelli.
FORUM: Sfidătorii aerului şi Băeţi în uniformă.
CORSO: Inger şi demon. Jurnal şi complectare
ATENEUL M. EMINESCU: Tovarăşi de suferinţă, Colierul blestemat şi Funeraliile Reginei
ASTRA: Paris şi Casa strigoilor
AIDA: Scipio africanul şi Misterele camerei obscure.
AMERICAN: Focul din Chicago şi Rivalii.
ATENEUL-TEI: Tango nocturno, Patula şi Jurnal şi comedie.
BARCELONA: Corsarul şi Un cântec pentru tine şi artişti.
CARMEN: A 8-a nevastă a lui barbă albastră şi Eroii Siberiei.
COTROCENI: Corsarul şi Beţivul.
DIANA: Spaima indienilor şi Heidi, fetiţa munţilor.
DACIA: Şeicul şi Părinţii de azi.
DOINA: Lucreţia Borgia şi O crimă
DICHIU: Victoria, Suverana Angliei, Extravaganţa d-rei Benett şi artişti.
EDISON: Şeicul şi Cântăreţul tristeţei sale şi artişti.
FLORIDA: Închisoare fără gratii şi Mi-am regăsit iubirea.
FILANTROPIA: Tasantela şi Dédé
FRANKLIN: Hollywood hotel şi Părinţii de azi.
GLORIA: Domnişoara vedetă şi 4 bărbaţi şi un jurământ.
ILEANA: Sub roba roşie şi Parada nebunilor.
LIZEANU: Don Quichotte şi A opta nevastă a lui Barbă Albastră
LOLICA: Războinic şi Fulger şi Mi-e viaţa în pericol.
LIA: Insula văduvelor şi Fac ce-mi place.
LUCIFER: Orientul în flăcări şi Azilul de noapte.
MARCONI: Blocada, Jurnal Paramount şi artişti.
MODEL: Teroare şi Legiunea neagră.
MILANO: Contesa Alexandra şi Clubul zăpăciţilor şi Jurnal Fox.
MARNA: Stan şi Bran alpinişti, Tigrul din Arizona şi artişti.
NERO: Stella Dallas şi Pentru dv. doamnă.
NISSA: Femeia diabolică şi Boccacio.
NONI: Un carnet de bal şi Borneo. pasională.
ODEON: Focul din Chicago şi Rivalii.
OMNIA: Sfidătorii aerului şi Pentru dv. doamnă.
ORFEU: Noul Tarzan şi Te învăţ eu minte.
PARIS: Alarmă în India şi Misterul unei crime.
şi Domnişoara mama mea.
PACHE: Alibiul şi Noapte în Şhan-
RAHOVA: Revista revistelor şi Ultimul atac.
RIALTO: Minciuna Ninei Petrovna ghai.
REX: Focul din Chicago şi Răzbunarea zeului Siva.
SPLENDID: Casa din Malta şi Diligenţa însângerată.
ŞIC: Moscova-Schangai şi Am fost Jak Mortimez
TRIUMF: Sângele pământului şi Sub teroarea denunţului.
TOMIS: O fetiţă delicioasă şi Oameni în lanţuri.
UNIC: O lacrimă ascunsă şi Femeia diabolică.
VOLGA DOROBANŢI: Tura zeiţa junglei şi Aur şi femei.
VENUS: Broodway-Melody şi Londra sub teroare
VOLTA BUZEŞTI: Femei desamăgite, Fetiţa olandeză şi artişti,

Ştiri...

● *Venus*, secţia volley-bal. convoacă pentru Duminică, la ora 15, pe terenul Monitorul Oficial C.F.R., pe toţi jucătorii echipei prime.

● *Venus*, secţia atletism, convoacă pentru Duminică dimineaţa la ora 10, toţi alergătorii de cross-country, pe stadionul dela Şosea (terenul U.F.S.R.).

Sunt convocaţi în mod special următorii alergători: Ionescu N., Râşnoveanu N., Ungureanu D., Pop Tr., Pop Valeriu, Săndulescu, Marinescu, Măruntu I şi II, Burcescu, Teodosiu, Panaitescu, etc.

● *„Generala"* convoacă pentru Duminică 13 Noembrie 1938, pe terenul Stadion, la ora 8.30, juniorii: Taşula, Jurea, Gh. Vasile, Botoroagă, Vlad, Mera, Stănescu, Toma, Băilescu, Stoenescu, Stavarache; la ora 10, echipa I-a: Bădan, Popa, Cotteanu, Călinescu, Vasile Nica, Vasile Vasile, Oprea, Ciprian, Toma Vasile, Bojocki, Teohari, Costel, Niculescu C., Marinescu, Predoiu, Ştefănescu.

Cei ce vor lipsi, vor fi pedepsiţi.

● *A.S. „Soimii"* îşi anunţă membrii din comitet că sunt rugaţi să vie Duminică 13 Noembrie a.c., orele 3 p.m. precis, la şedinţa care va avea loc în localul şcoalei „Herăstrău".

● *F. C. Cartea Românească*, convoacă în vederea matchului oficial cu Griviţa pentru Duminică 13 crt., la ora 2 d.a., la Atelierele Bonaparte pe următorii jucători: Peteu, Bălăcescu, Bădoiu, Constantinescu, Alexandrescu. Gheorghiade, Săcălaş, Negru, Lazăr, Nicu, Lambescu, Ioniţă, Petain, Raţă şi Mitică.

In caz de neprezentare, jucătorii de mai sus vor fi sancţionaţi.

FOOT-BALL

Un match de cupă în Anglia

O competiție care tinde și la noi să devină populară e „Cupa României".

Deocamdată un început sfios, care, după aspectele pe care ni le oferă, se trădează ușor a fi abea la primii pași.

Sunt convins însă că, în scurt timp, matchurile care poartă amprenta dinamismului, acelea de „cupă", vor intra în gustul publicului nostru. Este prea frumos un astfel de match, prea deschis tuturor eventualităților care nu cunosc decât legea hazardului, ca să mă pot îndoi de acest lucru.

Mâine după amiază. echipele din divizia A vor intra în această „horă" care ar trebui să cunoască o altfel de atmosferă decât cea de acum.

Aceste rânduri, precum și cele care vor urma, mi-au fost inspirate de vizita pe care am făcut-o în Ianuarie în țara footballului. Știam ce înseamnă un match de campionat în Anglia. Îi cunoșteam fastul, îi știam priza ce are în public și văzusem multe lupte de acest fel.

Eram, desigur ca orice străin entuziasmat de aceste partide.

Dar admirația mea vroia, se vede, să nu se oprească aici.

Pe lângă jocurile de campionat, Anglia mai cunoaște și matchuri de cupă.

La unul din acestea am asistat și eu odată și spectacolul — nu numai cel technic — mi-a lăsat o impresie formidabilă.

Era într'o după amiază care nu avea nimic deosebit de celelalte zile pe care le-am petrecut în Anglia.

Dar era, totuși, ceva neobișnuit. Era o animație excepțională, o veselie exuberantă care, mărturisesc, nu avea nimic comun cu acel mult trâmbițat „sânge rece" britanic.

Mirarea mea nu a durat mult. In acea după amiază se juca un match de cupă. Desigur, o explicație foarte vagă, care a luat sfârșit abia atunci când am sosit la stadionul pe care urma să se joace partida dintre Brentford și Portsmouth.

Dintr'un capriciu al hazardului, lupta se dădea între primul și ultimul ocupant al treptelor clasamentului. Deci, încă una din caracteristicele acestor matchuri.

Partida care a urmat a coincis cu o luptă titanică între doi adversari care, după câte am bănuit, doreau în aceeaș măsură să dea mâna cu regele Angliei, în finala cupei.

Până la urmă, a învins Brentford, — adică „leaderul" — cu 2-1, după ce a fost condus cu 1-0 în prima repriză, a egalat cu greutate și a marcat punctul victorios din penalty.

Portsmouth, codașul, a jucat extraordinar.

Dar nu rezultatul sau lupta de pe teren au fost acelea care m'au impresionat. Cunoșteam prea bine mentalitatea foot-ballului britanic pentru ca să mai pot avea o surpriză.

Disputele-s „made in England", așa că voiu căuta să redau aspectul stadionului, și al ceremonialului care însoțește întotdeauna un match de cupă în patria Albionului.

Cred că ați văzut un film american care are și o secțiune sportivă.

Ați văzut cu siguranță, trenuri înțesate de oameni, care mai de care mai veseli și mai gălăgioși. Americanii se duc cu baloane, cu „confettii" și megafoane la rugby.

Nu știu dacă cineaștii americani au ajuns la acest aspect în veșnica lor goană după inedit, sau au copiat pur și simplu metodele engleze, deoarece și în Anglia se petrece acelaș lucru. Trenurile sunt la fel de pline; mașinile depe șosele fac un cârd interminabil, iar megafoanele americanilor sunt înlocuite de niște cârâitoare aidoma acelora cu care se joacă, copiii la noi.

La porțile stadionului, se găsesc mai mulți oameni cari fac treburi bune, vânzând insigne. După mulțumirea pe care o trădează fețele lor, se poate deduce că „afacerile" le merg foarte bine. Fără excepție, lumea se ,oprește și cumpără „marfa" cu culorile și marca cluburilor care joacă. După simpatii, publicul cumpără insigne cu câte o panglică în diferite culori. De exemplu, Brentford, avea roșu cu alb, iar Portsmouth, alb cu albastru.

Fanatismul pentru un club — numai atât cât permite noțiunea de sport — mai are și alte aspecte, suficient de interesante.

Am văzut de pildă, o mulțime de părinți însoțiți de copii, îmbrăcați cu haine în culorile clubului drag... tatălui lor. Dar nu numai copiii ci și oamenii mari vin astfel îmbrăcați, încât îți lasă impresia că se duc mai iute la un bal mascat decât la un match de football.

Cu mult înainte de ora fixată începerii matchului, tribunele și peluzele stadionului sunt arhipline.

O varietate de culori care te impresionează tot atât plăcut ca un film technicolor.

In mijlocul terenului, o orchestră — de cele mai multe ori chiar a clubului gazdă — înlătură plictiseala spectatorilor, înainte de începerea ostilităților. Pentrusă, trebue adăugat, în Anglia nu există matchuri de deschidere.

La întrecerea dintre Brentford și Portsmouth, orchestra era formată — în scop filantropic — din muzicanți șomeuri. Cu un sfert de oră înainte de începerea partidei, muzicanții își termină misiunea și fac un tur în jurul terenului. In fruntea lor, se afla cineva cu un fel de pătură pe care „cădea"... mărinimia spectatorilor. Mai sunt zece minute până când echipele își vor face apariția pe teren și întreg stadionul freamătă. Cârâitoarele și-au învățat rolul și arena, din cauza zecilor de mii de asemenea „instrumente" muzica este un furnicar de sgomote.

Matchul a început într'o atmosferă pe care numai la jocurile internaționale am întâlnit-o. Este un entuziasm, aș putea zice un strigăt general, care fără a cunoaște epitetele injurioase, se păstrează în limitele bunei cuviințe.

Așa numitul „trac" stăpânește toată lumea. Matchul e în plină desfășurare și deodată, într'un colț de tribună sau peluză, mai multe glasuri intonează un cântec. O atmosferă de adevărată sărbătoare. Îți vine să cânți împreună cu ceilalți.

Atunci când părăsești stadionul, ești copleșit. Nu te așteptai ca la un match — fie el chiar de cupă și chiar în Anglia — să fii martorul unui astfel de spectacol, care te înalță sufletește. Atitudinea publicului, jocul echipelor și toate însușirile englezilor, de a înțelege și admira un spectacol sportiv, te impresionează. A trecut destul de mult timp dela terminarea partidei și amintirea spectacolului urmărit nu a pierit încă din memorie.

Petre Steinbach

Au fost delegați Observatori financiari la matchurile de cupă

Comisiunea financiară a F. R. F. A. a delegat pentru matchurile din Cupa României de Duminecă observatori financiari cari vor raporta numărul spectatorilor.

In București a fost delegat observator financiar d. Petrescu Victor.

La partidele din provincie observatorii financiari sunt secreți.

Adunarea generală a C. S. Radu Vodă

Clubul sportiv „Radu Vodă" își anunță pe această cale membrele și membrii săi, că adunarea generală anuală pe 1938 va avea loc în ziua de Duminică, 13 Noembrie, în str. Cuza Vodă 63, la ora 18 precis. Se atrage atențiunea că toți membrii sunt obligați a lua parte la ședință. In caz când nu se va întruni numărul suficient de membri, adunarea se amână pentru aceeaș zi, cu o oră mai târziu, când se va ține cu orice număr.

Declarațiile antrenorilor Braun, Ianossy și Auer

(Continuare din pagina I-a)

vrăbii. In consecință nu pot să vă desvălui planul de joc de care va uza echipa mea în matchul de Duminică.

Este sigur însă că matchurile de „cupă" sunt însoțite de o atmosferă cu totul alta decât a aceleia de campionat.

E normal atunci ca și planul de luptă, să-i zicem strategia acestui fel de partide, să se schimbe.

Caracteristica luptelor de cupă este că nu poți merge la „sigur".

Dacă este adevărat că în matchurile de campionat nu ești sigur câștigător, tot atât de adevărat e, sau poate mai ales, că matchurile de cupă nu-ți permit acest lucru. Lucrul principal e victoria, singura care îți dă dreptul să te califici mai departe.

„RAPID, ECHIPA TIP, DE CUPA", ESTE CONVINGEREA LUI AUER

Suntem bine pregătiți pentru matchurile de Cupă. Suntem cu toții stăpâniți de ideea de a eclipsa comportarea noastră din campionat.

Nu e pentru nimeni un secret, că echipa mea este o formație care se acomodează perfect cu acest „gen" de luptă. Indică acest lucru, suficient de convingător, faptul că am cucerit de trei ori această competiție. Cu toate că, până a ajunge în finală, a trebuit să trecem peste adversari extrem de dificili.

Este cazul de anul trecut, când pentru a ajunge în semi-finale a trebuit să învingem pe Amefa, chiar la ea acasă, atunci când arădenii se găseau în maximum de formă.

Și nu este ușor.

Trebue, totuși, să fim foarte atenți.

O amintire îmi ordonă această prudență.

Eram în Ungaria în anul 1930, când am jucat la Ujpest împotriva lui Ferencvaros, în match de campionat. Cazul ce-am să vi-l povestesc este unul din acelea care, la prima vedere, ar părea imposibil.

Jucând la Ujpest, după cum am spus, împotriva Ferencvarosului, am învins cu 3—1. Era match de campionat. La numai șapte zile diferență, am întâlnit pe același adversar în match de cupă.

Lipsiți numai de aportul a doi titulari, răniți la primul joc, am fost învinși cu 11-0!

După părerea mea, în jocul de cupă, trebue să fii mult mai prudent decât deobicei. Deci jocul defensiv e cel mai indicat. O apărare cât mai strânsă, la care se adaugă interii care vor rămâne mai în urmă, este sistemul cel mai bun. Este suficient ca unul din cei trei înaintași să marcheze un goal, iar apărarea să nu primească niciunul, pentruca victoria să fie un fapt realizat.

In cazul cel mai rău matchul, după consumarea celor 90 minute, poate să se termine la egalitate. Atunci vor fi prelungirile, de care nu am nici un fel de teamă.

Echipa mea e rezistentă și face față mult mai bine decât adversarul său, unei eventuale dispute de durată mai lungă decât cea obișnuită.

Cu o echipă ad-hoc, Va reuși Unirea Tricolor să învingă Mihai Viteazul?

Mâine, ca deschidere la matchul Venus-Juventus, Unirea-Tricolor va încerca și credem că va reuși, să învingă pe Mihaiu-Viteazul din Chișinău.

Se cunosc condițiile în care Unirea Tricolor e silită să joace și să facă o figură frumoasă.

Se cunosc toate frământările care au precedat matchul și care au făcut ca unii să se îndoiască de probabila victorie a oborenilor.

Silită să prezinte o echipă ad-hoc și amenințată să fie sancționată și amendată de F. R. F. A. în cazul când nu s'ar prezenta la match. Unirea-Tricolor a reușit totuși să formeze o echipă destul de redutabilă.

Cu această echipă, se speră ca Unirea-Tricolor să învingă, cum am mai spus, modesta echipă Mihai-Viteazul.

Aceasta a primit Duminica trecută o serioasă replică din partea Textilei M. W. din Iași.

Scorul cam exagerat (8-0), nu credem că redă adevăratul raport de forțe.

Football

● După cum se știe, C. A. M. T. va întreprinde un lung turneu în Orient la iarnă. Acest turneu va dura aproape 8 săptămâni și va lua sfârșit în Februarie.

WILLIAM PICKFORD, președintele federației engleze a murit. Dispărutul, care era în vârstă de 77 ani, a fost una din figurile cele mai marcante ale mișcării footballistice din Anglia, care timp de peste 50 de ani a luat parte activă în conducerea celei mai bine organizate federații din lume.

FACZINEK, cunoscutul fost internațional ceh, care activa în ultima vreme la Sochaux, dela 20 Noembrie va juca la C. A. Paris.

SELECȚIONATA Vienei va juca la 16 Noembrie la Muenchen iar la 4 Decembrie la Berlin.

DR. SAROSI și Polgar nu pot face deplasarea la Glasgow, astfel că echipa ungară va juca fără ei.

In ședința de Marți seară M. L. Sz. a stabilit următoarele date pentru matchuri internaționale: 16 Martie la Paris cu Franța; 19 Martie cu Irlanda la Cork; 2 Aprilie cu Elveția la Zürich; 7 Mai cu Irlanda la Budapesta; 18 Mai cu Anglia la Budapesta. Federației italiene au fost propuse trei date: 23, 30 Aprilie sau 7 Mai.

DIX, LAWTON ȘI SMITH (2) au marcat cele 4 goaluri ale Angliei în matchul cu Norvegia dela Newcastle. Matchul a fost condus de scoțianul Martin. Cei mai buni oameni ai învingătorilor au fost mijlocașul centru Cullis și extremul dreapta Matthews.

Norvegienii — deși încurajați de o galerie de 1000 de persoane, venită special cu vaporul „Vega" — nu au contat nici un moment pe teren și dacă gazdele ar fi jucat după pauză ca în primele 45 de minute, scorul ar fi fost cu mult mai mare.

FOSTA campioană a Suediei, „AIK" din Stockholm, va întreprinde în cursul acestei luni un turneu prin Franța și Belgia. „AIK" va juca la Paris cu Racing Club, la Anwers și Bruxelles cu Beerschot și Diables Rouges. Aceste două matchuri din urmă se vor desfășura în nocturnă.

● „L.P.N." convoacă pentru Duminică 13 Noembrie a.c., orele 10 dim. pe terenul Arsenal în vederea matchului oficial cu Izbânda, următorii jucători: Dodescu, Toth, Călin, Barma, Tărămoiu, Fane, Tăușan, Vâjoaică, Smarandache, Locatelli, Cociș, Constantin, Petrescu și Orlov.

● *Orfeus* convoacă Duminică, ora 12, pe terenul S.T.B. pe următorii jucători: Lache, Halensi, Gunopol, Economu I și II, Apăteanu, Miliu, Beicu, Ialina, Costache, Giovanidis, Cristache, Ricu, Popescu, Parescu, Emil, Nicu, Hagi, Vasiliu.

Șaisprezecimile de finală

Aristocratele footballului românesc ridică mănușile, în Cupa României

12 interesante partide în țară. Un singur duel interdistrictual: la Sf. Gheorghe. Va forfaita Gloria. Revanșa dela Arad. C. A. M. T. și F. C. Carpați în dificultate

Cupa României intră cu etapa de mâine — șaisprezecimile — în faza finală. Cu această ocazie își fac debutul în competiție echipele din prima divizie națională, mărind prin contribuția lor interesul partidelor și îngreuind misiunea echipelor din B și districtuale care, au reușit să se califice pân acum.

Sorții au fost foarte capricioși hotărînd anul acesta multe matchuri între echipele Diviziei A. Dar și multor echipe din B le-a revenit onoarea de a lupta cu cele din divizia superioară lor și de a încerca să arate că poate nu le sunt cu mult inferioare.

LA CRAIOVA, F. C. CARPAȚI ARE PRILEJUL SA JOACE INCA ODATA CU CRAIU JOVAN

F. C. Carpați va întâlni la Craiova pe fosta-i colegă din Divizia B, Craiovan.

Ambii adversari se cunosc așadar ,și știu cum să joace unul în potriva celuilalt.

Insă dacă ținem socoteală că echipa din Baia Mare a progresat mult în cei doi ani cât a jucat în prima divizie, ne putem da ușor seama că întâlnirea de Duminecă nu va mai fi o simplă reeditare a partidelor din trecut.

In timp ce altădată am fi considerat destul de greu jocul băimărenilor la Craiova, astăzi nu mai avem nici un motiv să ne'ndoim de victoria lor.

F. C. Carpați a dovedit în toamna aceasta că știe să joace dar mai ales să lupte. Construită parcă numai pentru mathuri de cupă, echipa băimăreană se sbate cu aceeaș intensitate în toate cele nouă zeci de minute ale partidei și nu disperă când este condusă.

Victoria Carpaților va fi în bună parte ușurată de jocul moale și neconvins pe care îl face în prezent Craiu Jovan.

ORADEA VA VEDEA DIN NOU UN MATCH DE PRIMA CALITATE : CRIȘANA - CHINEZUL

Soarta, vitregă a făcut din Oradea — altădată furnizoarea echipei naționale — un centru footbalistic lipsit de interes.

Ambele echipe arădene — CRIȘANA și C. A O. — au retrogradat și duc în prezent o viață penibilă, care-i face pe iubitorii de football să se gândească melancolic la vremurile de glorie.

Iată însă că datorită Cupei României Oradea iese din marasmul plicticos al actualului campionat și se pregătește să privească un match tare ca altădată.

Diferența de categorie dintre echipe nu are nici o importanță la acest match.

Desigur în prezent Chinezul este o echipă bună care a scos rezultate excelente în prima divizie.

Dar nu trebue să uităm că Crișana în forma ei cea mai slabă a scos în mod regulat rezultate bune acasă. In special echipele bucureștene își amintesc cât de incomode le erau matchurile dela Oradea.

In prezent Crișana are o echipă bună, cu jocuri meritoase în campionat, dar mai ales cu o victorie răsunătoare, chiar în cupă, asupra C. A. O.-ului.

Pentru aceste motive, credem că timișorenii vor avea un match foarte greu la Oradea.

Făcând unele calcule ușoare, am fi îndreptățiți să considerăm cu șanse mai sigure pe Chinezul. N'o facem totuș fiindcă știm cum se joacă la Oradea. Va fi un match deschis în care Chinezul va avea avantajul tehnicei, iar Crișana pe al terenului.

SE VA DUCE GLORIA LA IAȘI ?

Programul Cupei României prevede și un match între Gloria din Arad și Textila Moritz Wachter, la Iași.

Considerând deplasarea prea grea și deficitară, Gloria a anunțat comisia cupei că n'ar fi dispusă să se ducă la Iași.

In momentul când scriem aceste avant-cronici, nu știm dacă admisă dorința Gloriei.

In caz că se va juca, Gloria nu are șanse prea mari în fața ieșenilor, în primul

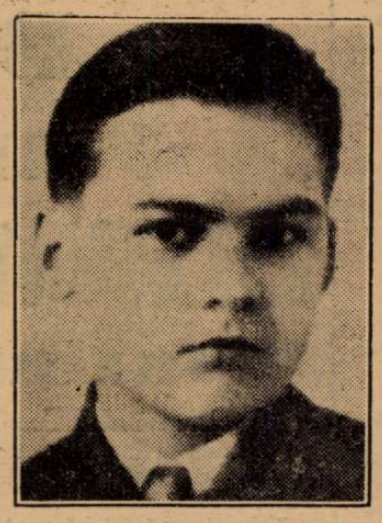

GOLGOTH (C.A.M.T.)

rând fiindcă arădenii au dovedit în tot sezonul că nu știu să joace în deplasare și în al doilea rând fiindcă formația ieșană este destul de bună, reușind rezultate frumoase, mai ales acasă.

Eventualul match dintre Textila și Gloria dă dreptul ambilor adversari să spere la victorie.

IN CONDIȚII MAI GRELE LA ARAD, TRICOLOR C. F. P. V. VA INCERCA SA SE REVANȘEZE ASUPRA AMEFEI

Singura întâlnire dintre echipe din divizia A în provincie va avea loc la Arad.

Matchul contează ca revanșă, deoarece adversarii de Duminecă s'au mai războit odată, la Ploești, când victoria a revenit arădenilor.

Cele mai mari șanse le au gazdele, care au dealtfel și o situație mai bună în clasamentul divizionar practicând în același timp un football real, bazat pe shootul la poartă, lucru cu care nu se poate lăuda Tricolor C. F. P. V.

Putem anticipa un joc frumos, de ridicată valoare tehnică, dacă Amefa nu se va teme prea mult pentru a imprima jocului o notă de duritate exagerată.

VICTORIA ARE UN MATCH GREU LA GALAȚI CU D. V. A.

S'ar părea că deplasarea propriu zisă este mai grea pentru Victoria decât chiar matchul pe care îl va susține cu D. V. A.

In realitate lucrurile nu sunt tocmai așa.

D. V. A. joacă bine și dur.

Este adevărat că Victoria știe să dea replici energice jocului în față, dar lucrul acesta îi merge mai mult acasă.

In orice caz Victoria este favorită unui match extrem de greu, pe care băeți de la Cluj trebue să-l ia în serios. Altfel...

MUNCITORII INTRE EI : U.D.R.-MINERUL LA LUPENI

Foarte interesantă este întâlnirea dintre cele două echipe muncitorești, U D. R. și Minerul.

Ambele practică același joc dur, bărbătesc, în forță.

Cu o apărare mult superioară, dar cu un atac oarecum egal, U. D. R. este favoritul întâlnirii, deși joacă în deplasare.

Totuș nu sunt excluse surprizele având în vedere exagerata adversitate sportivă dintre cele două grupări corporative.

In orice caz, Minerul are șanse mult mai reduse.

ONOAREA SEVERINULUI

Este pusă în joc în matchul dintre C. F. R. și Prahova din Ploești. Echipa din Turnul Severin deși din district, a reușit să se califice până în șaisprezecimile de finală eliminând până acum echipe cu pretenții mult mai mari înrtre cari citâm pe Vulturii-Textila și Rovine Grivița. Această comportare a echipei — supliniată elogios și de comsia organizatoare a competiției — face desigur, cinste orașului și răsplătește copios munca depusă de conducătorii ei.

In matchul de mâine, gazdele au șanse serioase dacă ținem seama de echipele eliminate de ei până acum, echipe cari în orice caz sunt superioare Prahovei.

Și în plus, ploeștenii vor avea de suportat handicapul unei deplasări destul de obositoare.

Matchul se anunță a fi foarte disputat. Vor fi necesare poate prelungiri și o victorie a gazdelor, nu ne-ar surprinde.

S.G.S. FAVORIT

La Sibiu S. G. S. întâlnește Luceafărul din București. Atât gazdele cât și oaspeții sunt echipe bune capabile de matchuri frumoase, conforme cu rezultatele obținute până azi în campionat.

Cu privire la rezultatul matchului, pronosticul nostru este favorabil gazdelor. Bineînțeles că Luceafărul cu elementele de care dispune actualmente, are șanse serioase și se va lăsa foarte greu întrecut. Ne gândim însă că avantajul terenului va fi hotărâtor și de aceea dăm favoriți pe S. G. S.

INTRE DISTRICTUALI

La Sft. Gheorghe se va disputa matchul dintre Oltul și Astra Română din Moreni ambele echipe districtuale. Matchul va fi cu siguranță foarte strâns și disputat.

Prin prizma felului cum s'au comportat până acum în competiție, Astra prezintă o oarecare superioritate căci a eliminat echipe mai puternice decât adversarul său de mâine. Această superioritate este însă anulată de avantajul terenului care va conta desigur foarte mult în cursul partidei.

Un pronostic este extrem de dificil de dat. Prin simplă impresie noi acordăm prima șansă oaspeți lor cari ni se par mai buni.

UN MATCH MARE LA BRAILA

Stăruința dn Oradea se deplasează la Brăila unde va juca cu Franco Româna. Va fi cu siguranță una din cele mai spectaculoase partide ale zilei, adversarii fiind ambii în formă bună și mai ales echipe cari știu football.

Pentru noi însă această partidă are o semnificație specială pentru ce cari urmăresc îndeaproape mișcarea footbalistică românească. Se întâlnesc în acest match două echipe cari în cursul campionatului nu joacă împreună: una din seria estică cealălaltă din cea vestică. Una-Franco Româna-echipă fruntașe în grupa ei; cealaltă — Stăruința — echipă medie. Dar cum în partea de vest a țării footbalul este mult superior celui din est, Stăruința va fi egală adversarului său Se vor verifica în cursul matchului aceste premize.

Un pronostic este oarecum dificil de dat Credem că victoria va reveni gazdelor dat fiind că joacă pe teren propriu.

FINALISTUL DE ANUL TRECUT IN DIFICULTATE

C. A. M. T. care anul trecut a reușit să ajungă până în finala cupei, anul acesta jucând în șaisprezecimi cu Olimpia din Satu Mare, se află în dificultate. Deși ar părea că timișorenii sunt superiori ca valoare Olimpiei, aceasta pe teren propriu este foarte periculoasă pentru orice adversar. (De aceea, credem că C. A. M. T. are dificultăți serioase de învins în matchul de mâine. Este probabil să reușească să se califice dar numai după luptă mare și extrem de greu.

CETATEA SUCEVII SE VA CALIFICA PENTRU OPTIMILE DE FINALA

La Suceava, Cetatea Sucevii va juca cu Monitorul Oficial din București. Deși bucureștenii sunt suficient de buni credem că gazdele cari au eliminat până acum două divizionare B, au șanse mai mari mai ales dacă ținem seama că vor juca și pe teren propriu.

Modificări în programul matchurilor de Duminică

Liga regională „Bucegi" aduce la cunoștința cluburilor interesate că programul jocurilor de Duminică s'a modificat după cum urmează :

Jocul de basket categoria II-a între ENERGIA și LUCEAFARUL se va disputa tot pe terenul E. F. A. însă la ora 9.30 în locul orei 12.30 cum fusese inițial fixat.

Jocul de volley categoria II-a rezerve dintre Av. Sportiv și Vergu se va disputa pe terenul Vergu la ora 9.15, arbitru delegat fiind d. R. Ionescu.

Sistem, stil, tactică și technică

Footballul modern se reduce, în ultimă analiză, la aceste patru noțiuni: sistemul, stilul, tactica și technica. In această introducere la „Academia footballului" vom încerca să fixăm sensul acestor cuvinte, care închid în ele structura footballului de azi, pentrucă deși au această însemnătate sunt lucrurile cele mai puțin precizate și cele mai confundate.

Luăm din footballul nostru un exemplu, a cărui autenticitate poate fi controlată. Echipa noastră națională urma să dispute un match cu echipa reprezentativă a unei țări vecine. Inainte de a pleca în orașul, în care trebuia să aibe loc partida, un conducător oficial a declarat într'un interview, acordat unui ziar sportiv, că dacă adversarii noștri vor întrebuința tactica „X" (nu mai reținem amănuntul) echipa noastră va trebui să adopte „tactica în W". Era un om, care, prin situație, avea un procent însemnat în meritul victoriei sau în vina înfrângerii.

Desigur jocul în „W" nu este o tactică după cum nici jocul latin, de exemplu, nu este un sistem de joc. Sunt deosebiri mari și caracteristice între aceste noțiuni. Fiecare are conținutul său precis.

SISTEMUL

Sistemul sau metoda de joc este totalitatea regulilor, după cari se așează și se mișcă pe teren jucătorii unei echipe de foot-ball. Rezultat al unui raționament, bazat pe datele experienței, el este temelia footballului modern. Niciodată o echipă nu va practica un joc mare dacă acesta nu va fi rezultatul unui sistem învățat.

STILUL

Forma (urmare a temperamentului), în care se execută sistemul de joc pe teren, alcătuește stilul unei echipe de foot-ball. Este caracteristica unei formații, pentrucă fiind chestiune de aspect se impune mai repede ochilor spectatorului. In football stilul este un rezultat, el nu trebue să fie, în niciun caz, un scop deoarece nu are cuvânt hotărîtor în dobândirea victoriei sau aprecierei valorii unei echipe.

Scopul jocului de football nu este „să mori frumos", ci victoria.

TACTICA ȘI STRATEGIE

O formație, care acționează pe un teren de fotball, nu poate utiliza mingiile la întâmplare, nesocotind însușirile adversarului și condițiile, în care se dispută matchul. Ea trebue să-și impună un plan de acțiune determinat de aceste condițiuni speciale. Acest plan de luptă, care variază dela match la match și e datorit rutinii și clarviziunii jucătorilor, este tactica unei echipe. Planul de luptă al ansamblului, elaborat pentru un timp mai îndelungat, este strategia echipei.

TECHNICA

Aceasta a fost partea teoretică a jocului de football. Ea este legată de inteligența și experiența aceluia, care gândește. Technica cuprinde partea practică, în care picioarele, corpul și capul traduc în fapt cele concepute de creer. Intr'un cuvânt technica este „tot ceia ce poți face cu mingia în limitele permise de regulamentul de football".

Din volumul „Football", de Petre Steinbach.

Dela comisia districtuală de arbitri București

COMUNICAT

Se aduce la cunoștiința următorilor domni arbitri modificările aduse programului din cauza indisponibilităților produse:

I. — La jocurile de rezerve SET-Titanii pe terenul Unirea la orele 11 în locul d-lui Ștefan Lucescu, se deleagă d. Protopopescu Petre.

II. — La jocul Fulgerul-F. C. Suter teren Macabi orele 10 d. Popescu Constantin, în locul d-lui Drăgan Emil.

III. — La jocul Izbânda L. P. N. teren Arsenal orele 11 în locul d-lui Mateescu Mircea, se deleagă d. Mateescu Nicolae.

IV. — La jocul Generala-Metropola la teren Stadion ora 11, în locul d-lui Caciuc, se deleagă d. Mihăilescu Ion.

Președinte, M. Petrescu.

Football

● *Dâmbovița* convoacă pentru Duminică 13 Noembrie crt., la ora 8 a.m., pe terenul Iuta, pentru jocul cu Arsenal pe toți jucătorii vechi și noui.

● *Polisportiva* grupare O. C. B. invită pe această cale pe toți prietenii clubului să ia parte la *„Ceaiul sportului"* pe care-l oferă în ziua de 12 Noembrie a.c., între orele 17—20.30, la barul Colorado.

3 matchuri se vor juca Duminică, pentru div. națională B

Matchuri interesante la Chișinău și Oradea

Din cauza amânărilor matchurilor campionatului diviziei naționale B, Comisia campionatului național s'a văzut silită să programeze pentru mâine câteva partide cu toate că ziua era acordată exclusiv Cupei României. Se vor disputa astfel mâine în provincie trei partide în orașele: Chișinău, Cluj și Oradea.

SERIA ESTICA
GRUPA DE NORD
Sporting are perspective interesante

Sporting luptă la Chișinău cu Dragoș Vodă din Cernăuți. Adversarii sunt clasați al III-lea și al II-lea în clasamentul grupei. Care dintre ei va învinge va rămâne al doilea. Pentru Dragoș Vodă situația nu este de loc strălucită, ca fosta divizionară A. In schimb, pentru Sporting situația este excepțională și este desigur de așteptat ca gazdele să facă totul pentru a părăsi terenul cu două puncte în plus. De ele are însă și Dragoș Vodă foarte mare nevoe. Nu pentru că ar mai avea acum în toamnă vre-o șansă la șefia clasamentului grupei, dar pentru a-și conserva intacte perspectivele pentru turul următor.

Se poate deci ușor vedea că interesele ce sunt puse în joc vor face din acest match o luptă formidabilă. Un pronostic este greu de dat.

Superioritatea — ușoară — a lui Dragoș Vodă este anulată de desavantajul deplasării astfel că matchul condus de d. Sp. Stavăr (Iași) rămâne perfect deschis.

SERIA VESTICA
GRUPA DE NORD
Universitatea joacă pe teren propriu

Mâine Universitatea din Cluj joacă pe teren propriu împotriva Tricolorului din Baia Mare. Desigur că gazdele vor reuși până la urmă, deși nu cu ușurință, să-și surclaseze adversarul și să adauge două noui puncte la cele — mult prea puține — pe care le au până acum.

Interesant de remarcat este că la oaspeți va juca portar Sepci, fostul goal-keaper internațional al Universității.

GRUPA DE SUD
Match hotărîtor la Oradea

La Oradea se va disputa mâine dimineață la ora 11, matchul dintre C. A. O. și Jiul din Petroșani. Și acest match este extrem de important din punct de vedere al clasamentului. Minerii sunt al doilea după C.A.M.T.

La egalitate de puncte cu leaderul, au un goal-average mai prost și cu o partdiă mai mult jucată.

C. A. O. are o situație la fel de bună căci deși clasat al 6-lea, mai are de jucat trei partide pe care câștigându-le, își deschide pentru primăvară perspective admirabile.

Matchul de mâine este deci important pentru fiecare din cei doi adversari. Va fi o luptă mare pe care credem că o va câștiga C. A. O. datorită atât avantajului terenului, cât și superiorității technice.

Venus și Juventus

și-au alcătuit echipele

— Reintră Gain, Petrescu și Zăinescu —

Aseară, Venus și-a alcătuit următoarea echipă pentru matchul de mâine cu Juventus:

David-Sfera, Albu-Demetrovici, Gain, Befa-Orza, Ploeșteanu, Humis, Bodola, Iordache.

Cum se vede, reintră Gain. Incolo, este aceeași echipă din matchul cu U.D.R.

Tot aseară și-a format echipa și Juventus. Iat-o:

Sadovsky-Cotruță, Dragomirescu-Petrescu, Micu, Brandabur-Oană, Prassler, Zăinescu, Palmer, Naciu.

La roș-albaștrii reintră Zăinescu și Petrescu, iar Palmer joacă înaintas.

Actualii juniori ai Venusului vor alcătui viitoarea echipă a Luceafărului

Se știe că Luceafărul a fost înființat cu un scop bine determinat: creare de elemente care să asigure Venusului o pepinieră desăvârșită.

In felul acesta, foștii campioni naționali și cu jucătorii pe care-i au, pot privi cu multă încredere viitorul. Sunt siguri că nu vor mai avea nevoe să recurgă la alte achiziții.

In general, atenția clubului „negru" se îndreaptă spre juniori asupra cărora se face o selecție din toate punctele de vedere, pentruca să se dovedească odată'n plus că sportul este util școlarilor și că nu le dăunează.

In ce privește echipa Luceafărului, viitoarea echipă, d. av. Al. Eladescu intenționează să promoveze pe actualii juniori ai Vensului.

Astfel, desvoltarea tinerelor speranțe va urma o evoluție treptată și rațională.

Lazio la spital...

Se știe că în Italia se joacă un football dur, adesea brutal. Spre sfârșitul campionatului, datorită acestui sistem de joc, mai toți jucătorii sunt răniți.

Iată buletinul medical al echipei Lazio:

Piola: umflătură la genunchiu.

Casta: fractura peroneului. Nu va putea juca până în Februarie.

Ramella: puternică lovitură în spate. Totuși Ramella continuă să joace.

Camolese: lovitură la glesnă.

Capri: Mâna luxată.

Busani: bronșită.

Și totuș, Lazio continuă să joace...

Prahovioara (Ploești)—Lic. Tasse Dumitrescu: 4-2 (3-2)

MIZIL. — In orașul nostru s'a disputat matchul de football între echipele Prahovioara (Ploești) și echipa liceului din localitate în fața a 500 spectatori.

Matchul a fost de o factură frumoasă ambele echipe practicând un joc sobru mulțumind pe deplin asistența.

Prahovioara cu o echipă pusă la punct a învins la luptă mare.

D-lui Gh. Teodorescu care a arbitrat excelent i s'au alinial următoarele formații:

PRAHOVIOARA: Vasilescu, Comănescu, Ionescu, Bărbulescu, Georgescu, Florescu, Dumitrescu, Andreescu, Stan, Dobrescu, Liviu.

L. T. D.: Dobrescu, Nicolescu, Bălan, Popescu I, Bellu, Popescu II, Stănescu, Sân Petru, Busnea II, Radu, Busnea I.

JOCUL, este început într'un tempo rapid prin mișcarea mingei de către gazde care presează pe ploeșteni. Chiar în minutul 5 al primei reprize la o învălmășeală în fața porții republicanilor, Busnea II introduce mingea în plasă printr'un schoot dela trei metri.

1-0 PENTRU L. T. D.

Imediat după acest goal ploeștenii reacționează și chiar în minutul 7 obțin egalarea prin Dobrescu care, driblând toată apărarea marchează printr'un schoot dela 25 m. Mizilenii se lasă dominați în careu permițând ploeștenilor să mai marcheze din nou prin acelaș Dobrescu în minutul 10 luând astfel conducerea. De acum nu mai există pe teren decât o echipă: Prahovioara. Rare ori se văd unele sclipiri ale mizilenilor, ce sunt spulberate de apărarea ploeștenilor care este la post. In minutul 13 la un corner executat de Dobrescu în fața porții mizilenilor, se mai marchează încă un goal cu capul de către Dumitrescu. Repriza părea că se sfârșește cu acest scor, însă în minutul 38, Ică Stănescu marchează un goal cu capul pentru mizileni reducând astfel handicapul.

REPRIZA II

In prima parte liceul își revine și atacă în trombă. Perioada aceasta de dominare nu durează mult, căci republicanii își revin și ei.

Bărbulescu în centrul liniei de mijlocași, joacă admirabil împingând înaintarea și servindu-le mingii foarte bune. Dobrescu extrema dreaptă a ploeștenilor joacă foarte bine datorită condiției fizice lucrând minunat cu interul Dumitrescu. Către sfârșitul reprizei în minutul 50 se produce un penalty în careul mizilenilor prin atingerea balonului de către fundașul Nicolescu. Bate Dobrescu la colțul stâng al porții de jos, însă portarul mizilean, Dobrescu, printr'un plonjeon formidabil apără.

In minutul 86 extrema stângă a ploeștenilor, Libiu, mai marchează încă un goal asigurând conducerea. Matchul se sfârșește cu acest rezultat, adică 4-2 pentru ploeșteni

Informaţii

● **AZI alergările încep la Băneasa Trap la ora 13.30 precis.**

● DEOARECE pe programul reuniunei de azi dela Băneasa Trap figurează 9 probe — premiul Tokay împărţindu-se în două reprize — alergările se vor disputa exact la ora fixată pe program.

● **JOCUL AUSTRIAC** începe mâine la Băneasa cu 188.088 de lei.

— **CONFRATELE „Paris Sport" anunţă cumpărarea lui Firdaussi, un excelent prăsitor şi a iepelor de herghelie, Firouze Mahl, Firouze Ranée şi Buland Bibi de către herghelia Scroviste.**

● **BARCAU**, yearling din Prince D'Orange II şi Baguette, a fost cumpărat de d. A. Emanoil dela herghelia Balc.

MAINE LA BANEASA

Premiul Municipiului Bucureşti

Trei handicapuri reuşite. O reuniune interesantă

Reuniunea de mâine dela Băneasa este trasată în nota precedentelor. O simplă consultare a programului este revelatoare referitor la calitatea programului care se va desfăşura ca de obicei, handicapurile constituesc factori preţioşi de reuşită.

PREMIUL MUNICIPIULUI BUCUREŞTI

Proba de căpetenie este premiul Municipiului Bucureşti, o cursă care a întrunit adeziunile câtorva din alergătorii merituoşi ai turfului nostru. Sunt concurenţi siguri Don Basil, revelaţia ultimelor reuniuni, care va fi pilotat de J. Gill, My Lass, care va fi încălecată de Vincent, Glumeţ, un mare specialist al parcursurilor scurte, Răvaş şi Weekend, pentru a nu pomeni decât de cei mai buni. Asemenea elemente desigur că vor prilejui o dispută de reală atracţie.

HANDICAPURILE ZILEI

Handicapurile, după cum afirmam mai sus, constituesc alergări de succes.

Felul cum au fost distribuite şansele precum şi impozantul număr al concurenţilor sunt indicii serioase în acest sens.

Rezumând: un program care merită urmărit.

Alergările de galop

BANEASA ; Ziua XX-a,

Joi 17 Noembrie a. c.

— INSCRIERI —

Pr. FRUIT PICKER — 1300 m. 20.000 lei

Bravo mă, P'tit Noir, Opinca, Dictator, Realist, Baby II, Almaş, Solitar, Roy, Leoaica, Lutica, Stăpân.

Pr. FLORDONA — 1500 metri Welter handicap — 22.000 lei

Marius, Peldaş, Jessica, Marmara, Elvira, Onuţa, Răstel, Nataşa, Cin'te ţine, Stefania, Răzleţ, Caiafa, Carmen, Brânceni, Getta, Tuluţa, Drapel, Mayar, Sfârleaza, Naum, Silver Print, Menelik, Biribi, Loti, Cărăbuş, Elada, Băbuca, Puişor.

Pr. SASCA — 1800 metri 30.000 lei

Goblin	52
Marcella	55½
Carmen	55
Madrigal	58
Nacelle d'Or	46½
Menelik	56½
Glorietta	57
Don Alberto	54½
My Las	54
Elada	50½
Necaz	54
M. Manole	48
Kasandra	58
Frunză	55½

Pr. DE IARNĂ — 1300 metri 25.000 lei

Melita, 40.000	46
Gloria	50½
Molda	47½
Boeru	52
Mont Blanc	52
Răzor, 20.000	56½
Aida	49
Silfidia	47½
Traviata	47½
Bondar	64
Favorit	49
Balsors 20.000	59
Străjer	49
Leoaica	47½
Hazard, 20.000	43
Ciocârlan	52
Sukoro	64
Naa	49
Balyhoo, 40.000	46
Halmei	50½

Pr. FLUERAŞ — 1200 metri Handicap — 25.000 lei

Marius, Furtuna, Carmen, Brânceni, Getta, M. en avant, Tuluţa, Drapel, Bondar, Glumeţ, Vişina, Weekend, Biribi, Elada, Sukoro, Monette III.

CONCURENŢII PROBABILI

PREMIUL PIATRA ARSA 1000 metri—20.000 lei

Bravo mă	52	Iosza
P'tit Noir	49	0
Fioreţa	48	Crişan
Jaf	47	x
Dictator	47½	Logofătu
Realist	52	x
Baby II	46	Tănase
Caliacra	46	0
Bécasse	53	Nicodim
	49½	x
Magicienne	49	Oprescu
Tricolor	57	Urdăreanu
Micşunea	58½	Vincent
Balyhoo	57	0

Pr. PARFUMEUSE—H'cap vânz. 1600 metri — 20.000 lei

Parabola	65	0
Naum	53½	Muilot
Medardus	52	Vincent
Caiafa	52½	0
Boccacio	51	x
Peldaş	49½	0
Jessica	48½	Iosza
Li	44½	Tănase
Răzleţ	43	0
Nataşa	42½	0
Cărăbuş	41½	Florescu
Zori de Zi II	41	Pârvulescu
Minunat	40	Oprescu

Pr. ANIN — W.-Handicap 1100 m. — 22.000 lei

Bondar	65	0
Vişina	63½	Ilinca
Sukoro	62½	C. Radu
Getta	57½	Huţuleag
Belea II	50½	x
Titirez	48½	Crişan
Baby	47½	0
Răzleţ	47½	Iosza
Răstel	45	0

PREMIUL MISS ROCK 1200 metri — 25.000 lei

Gloria	58	Gill
Aida	55	0
Cremene	58	C. Radu
Baby II	42½	x
Caliacra	42½	0
Zamfira	55½	Tănase
Silfida	53½	x
Traviata	53½	Urdăreanu
Doinita	58	Mullot
Pricina	58	Ilinca
Magicienne	46	0
Luţica	46	0
Micşunea	53	0
Balyhoo	50½	Oprescu

PR. MUNICIP. BUCUREŞTI 1600 metri—60.000 lei

Don Basil	54	Gill J.
M. en avant	56½	G. Enescu
Madrigal	56½	0
Glumeţ	56	Ilinca
Weekend	59	Horvat
Menelik	56½	0
Flor Fina	56½	0
Don Alberto	58	0
Răvaş	62½	C. Radu
My Lass	52½	0
Necaz	54	A. Enescu

Pr. ZBÂRCEA — Handicap 1800 m. — 30.000 lei

Weekend	67½	0
Marcella	61	G. Enescu
Haziu	60½	C. Radu
Goblin	59½	Vincent
My Lass	57½	Gill
Stefania	54	Tănase
Hop şi eu	54	Mullot
Meşteru Manc	50	Iosza
Băbuca	49½	Logofătu
Silver Print	49½	Crişan
Puişor	45	0
Onuţa	45	0
Gluma	44	0

AZI LA BANEASA-TRAP

CONGRESUL VEDETELOR

Vor alerga Little Orphan, Amilkar, Gondolat II, Roland D. Opanka, Gruia, Jade, Antrag, Ghid, Iubita şi Josedale Margot. 80 de concurenţi în nouă probe. Alergări atracţioase

Despre reuniunea de azi de la Băneasa-Trap ar fi multe de spus. Mai rar o reuniune cu atâtea puncte de atracţie Totuş, lipsa de spaţiu ne determină să ne rezumăm la obicinuitele pronosticuri şi la o serie de consideraţiuni de ansamblu.

TREI ALERGARI DE VEDETE

Punctul forte al reuniunei îl constituesc premiile Porto, Bordeaux şi Chianti. In aceste alergări vor concura cei mai buni trăpaşi ai turfului nostru. Astfel în premiul Porto, Amilkar, deţinătorul recordului român, va primi o serioasă replică din partea lui Ghid, Antrag şi a iepelor Poenita şi Iubita.

Premiul Bordeaux este un veritabil regal sportiv, Opanka, Roland D, Gondolat II, Pai, Naplopo, Kundri şi Primrose sunt greu de separat.

In fine, premiul Chianti va ocaziona o reuşită întrecere între trăpaşi consacraţi cum sunt Citronat Gordon, Sam Worthy, Theodora, Valentio, Viitor şi Hanibal II.

ALERGARI DESCHISE

Celelalte alergări sunt în nota celora de cari ne-am ocupat. Adică constituese dispute deschise. In asemenea condiţiuni reuşita reuniunei de azi pare asigurată.

FAVORIŢII NOŞTRI

PREMIUL MEDOC

Little Orphan se impune. Iapa contesei Benckendorff a manifestat mari posibilităţi Marţi, arătând că devine o valoare ridicată. Normal ar fi ca să dispună de Ezer jo la 20 de metri.

Indicăm: LITTLE ORPHAN *Ezer jo.*

PREMIUL SAMOS

Jeannine Worthy cu toate că n'a făcut mare lucru recent are posibilitatea să bîrue. De partea ei are clasa şi conducerea lui Cercasov, Gruia care beneficiază de o condiţie maximă chiar dându-i 20 de metri reprezintă un real pericol pentru fiica lui Volo Worthy. Este primul capabil să profite de o eventuală lipsă de formă a iepei contesei Benckendorff.

Indicăm: JEANNINE WORTHY, *Gruia*

PREMIUL SARICA

Domniţa Harry are o misiune dificilă. Şi aşa o socotim capabilă de victorie în cazul că va scăpa de galop. General Worthy şi King Worthy mai sunt bine plasaţi în cursă.

Indicăm: DOMNITA HARRY. *General Worthy,* King Worthy.

PREMIUL PORTO

Amilkar a cunoscut peste aşteptări Sâmbătă. A bătut recordul român, înregistrând 1,21,7. Desigur, o performanţă admirabilă. Totuş sarcina lui nu este atât de comodă pe cât pare la prima vedere. Nu vom uita că este obligat să dea 80 de metri lui Ghid, un element care ştie să meargă Chiar cu valoarea ultimă, va trebui să se întrebuinţeze serios pentru a-l învinge.

Indicăm: AMILKAR, *Ghid.*

PREMIUL BORDEAUX

Grea alegere Iiârtia este incapabilă să servească o lămurire. Mai mult prin simplă impresie vom selecţiona pe Kundry. Fiica lui Ostap deşi nu este într'o condiţie maximă, are posibilitatea să bîrue, deoarece o valoare medie este suficientă pentru acest lucru. Roland D care a concurat bine recent şi Opanka au deasemeni justificate veleităţi.

Indicăm: KUNDRY, *Roland D,* Opanka.

PREMIUL CHIANTI

Sam Worthy, Valentio şi Citronat Gordon sunt cai între cari se va petrece lupta finală. Oricât de bine ar r. Sam Worthy, ne îndoim că la egal poate dispune de Citronat Gordon.

Valentio, pe care Crainic îl are în perfectă formă se anunţă însă ca un primejdios adversar pentru fiul lui Gordon Peter.

Indicăm: CITRONAT GORDON, *Valentio,* Sam Worthy.

PREMIUL TERASSE

Tufănică a fugit bine în două rânduri. Din partea ei se poate scompta un progres de formă, deoarece cursele publice susţinute până acum i-au priit. Deaceea n'ar fi exclus succesul ei. Precizăm însă că, dacă Beţiv nu va greşi, o poate întrece. Nu-l putem recomanda deoarece nu excelează în regularitate. Din rest alegem pe Mura II.

Indicăm: TUFANICA, *Beţiv,* Mura II.

REPRIZA INTAIA A PREMIULUI TOKAY

Handicap fără greşeli este calul cursei. Ne îndoim însă că va reuşi să scape de galop. Pentru acest considerent instalăm favorită pe Izma care beneficiază de locul din fruntea plutonului. Bine mai este plasat în cursă Mohor.

Indicăm: IZMA, *Handicap,* Mohor.

REPRIZA II A PREMIULUI TOKAY

Zalud care a mişcat recent pare cel mai îndrituit să aspire la victorie. Sultan II şi Jeles II sunt doi adversari primejdioşi pentru pensionarul lui Dobrescu.

Indicăm: ZALUD, *Sultan II,* Jeles II.

Societatea de alergări dela Nisa şi-a alcătuit programul

Societatea de alergări dela Nisa care organizează iarna şi-a publicat programul pentru aproiatul sezon. Premiilor li s'a adus o serioasă sporire.

Inaugurarea meetingului va avea loc la 23 Decembrie.

Probele capitale sunt Marele premiu al oraşului Nisa, dotat cu 337.500 franci şi Premiul Monte Carlo, alergare de garduri care are o alocaţie de 168.250 de franci.

PROGRAMUL

Pr. MEDOC — 1700 metri

Kirasa	1700	Gaidaev
Jos. Margot	1760	Grünwald
Ezer jo	1760	Pavlic
Little Orphan	1780	Cercasov

Pr. SAMOS — 2100 metri

Coconaş	2120	Fischer
Jeannine W.	2120	Cercasov
Nation	2160	Gaidaev
Anny Worthy	2160	Corol
Gruia	2160	V. A-sky

Pr. SARICA — 1700 metri

Zenit	1720	V. A-sky
Domniţa Harry	1740	Cercasov
G-ral Worthy	1760	Corol
Sultan II	1760	0
King Worthy	1780	Ghinea
Eftin	1780	Crainic
Pinkerton	1780	Gram
Duda	1780	Szabo
Lăcrămioara	1780	Crotenco
Sultana	1780	Zabelin
Sorvaneţ	1800	Borisiac

Pr. PORTO — 1700 metri

Ghid	1680	V. A-sky
Poenita	1680	Szabo
Iubita	1700	Slobozenco
Antrag	1740	Grünwald
Jade	1740	Gaidaev
Gretelbuh	1760	Dobrescu
Amilkar	1760	Fischer

Pr. BORDEAUX — 2100 metri

Colina	2100	Szabo
Lord Petaurist	2100	T. Popa
Ierosca II	2100	Slobozenco
Kundry	2120	Bordei
Cupidon	2120	Pavlic
Primrose	2120	Tr. Marcu
Naplopo	2140	Dobrescu
Pai	2140	Ghinea
Havana	2160	V. A-sky
Opanka	2200	Cerkasoff
Roland D.	2220	Grünwald
Gondolat II	2240	Fischer

Pr CHIANTI — 1700 metri

Edith	1700	Crotenco
Ideal	1700	Drăgotescu
Viitor	1720	Slobozenco
Rosalinde	1720	Ghinea
Blondella	1720	T. Marcu
Valentio	1720	Crainic
Hereegno	1720	Fischer
Theodora	1740	Bordei
Citronat Gord.	1740	Cerkasoff
Sam Worthy	1740	Corol
Hanibal II	1760	Gaidaev

Pr. TERASSE — 2100 metri

Dor de Ducă	2100	Slobozenco
Elena	2100	Borisiac
Igen	2100	Dobrescu
Valona	2120	Pavel
Peter Gordon	2120	Corol
Vrăjitor	2120	Podoleacov
Dâmb	2120	V. A-sky
Primăvara	2120	Pavlic
Betiv	2120	Fischer
Oborean	2140	Crainic
Tufănica	2140	Gaidaev
Puica	2160	Cleo Crist.
Mura II	2160	T. Marcu

Pr. TOKAY — 1700 metri

(Repriza I-a)

Zgomot	1700	Gaidaev
Iszma	1700	Crainic
Spic	1720	Gram
Durdulia	1740	Corol
Mohor	1740	Fischer
Handicap	1740	Borisiac
Champion J.	1760	N. Ionescu
Pikaver	1740	Ghinea
Livada	1760	Cleo Crist.

PR. TOKAY — Handicap 18.000 lei

(Repriza II-a)

Sultan II	1720	Gaidaev
Zalud	1740	Dobrescu
Jeles II	1760	Drăgotescu
Dona Worthy	1780	Fischer
Isabela	1780	Crotenco
Sonora	1780	Zabelin
Peter Worthy	1800	Cleo Crist.
Sorvaneţ	1800	Borisiac
Rugina	1820	Ghinea

Contrevent, câştigătorul Cesarewitchului

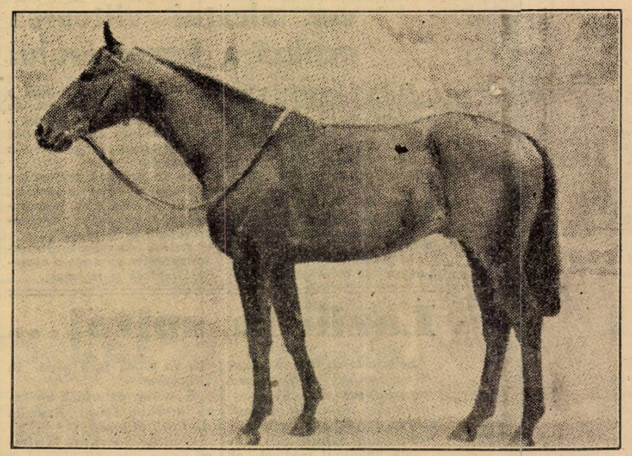

Cliseul reprezintă pe Contreoent, câştigătorul importantei probe engleze, Cesarewitch handicap. Se poate observa distincţia liniilor acestui pur sânge care după cum se ştie, este frate cu Parsane, yarlinga importată la noi de Jockey Club

Jocul austriac începe cu 107.840 lei azi la Băneasa Trap

La Băneasa-Trap va avea loc azi un important joc austriac.

Premiul iniţial este 107840 lei, la care se va adăoga jumătate din suma provenită din taxe. Pariul începe cu a treia cursă, premiul Sarica, iar reprizele premiului Tokay figurează ca alergări separate. Se aduce la cunoştinţa pariorilor că buletinele se pot depune şi la centrala pariului oraş din Pasajul Român.

ŞTIRI

● **D. I. MATAK**, vice-preşedintele societăţei hipice române, a sosit în ţară, venind dela Berlin.

● **NOROC**, yearling din Defensor şi Norica a fost vândut de d. colonel Petrovici d-lui colonel G. Săvoiu.

GABRIEL TORTORELO în mare activitate

Antrenorul J. Torterolo îşi va petrece sezonul de iarnă în patria sa natală, Argentina. In acest interval, căi antrenaţi de el, vor fi îngrijiţi de fratele său, Gabriel Torterolo.

Alergările de trap

BANEASA-TRAP ; Ziua 14-a

Miercuri 16 Noembrie a. c.

— PROGRAM DEFINITIV —

Premiul STRUMA Condiţie (1/1) — 11.500 lei

2100	Comoara, Hamlet, Luminiţa, Voevod
2120	Vrăjitor, Desiş, Primăvara
2140	Furor, Elena, Diadia Lui
2160	Zenit, Dâmb, Va-ta, Măgura
2180	Dudu Gordon
2200	Candriu

Premiul FILIPOPOLE Condiţie (1/10) — 13.000 lei

1700	Dona Worthy, Junel, Puica
1720	Wodka, Pacahantos, King Worthy
1740	Coconaş, Dolly Worthy, Bruma II, Voevodul Ţiganilor, Sonia Worthy, Catinca
1760	Kismet, Talaz, Luntraş, Harry Piel
1780	Cupidon
1840	Havana, Pock
2000	Lucifer II
2100	Bajadere

Premiul OHRIDA Condiţie — 15.000 lei

2140	Josedale Margot, Dorka, Poenita
2160	Pacahantos, Luntraş, Leu, Livada, Ezer jó, Tutun
2180	Flying, Petruş, Winsome Josedale
2200	Lord Petaurist, Pleava
2220	Jeannine Worthy, Primrose, Nation, Anny Worthy
2240	Pock

Premiul TIMOC Handicap — 15.000 lei

1700	Dona Worthy, Sonora
1720	Pacahantos, Kismet, Dolly Worthy, Kamaa, Luntraş, Peter Worthy
1740	Szelvesz, Talaz, Rugina, Venezia, Benito H. P.
1760	Fama, Edith, Rosalinde, Hereegnő, Ghid

Premiul VARDAR Record — 15.000 lei

2100	Zgomot
2120	Ghimp, Puica, Sultan II
2140	Luţa, Kalifa, Makrele, Candriu
2160	Eggy, Jeles II, Pikaver, Pinkerton, Brad, Livada, Dorka

Premiul SALONIC Condiţie (1/5) — 18.000 lei

1720	Eggy, Champion junior
1740	Durdulia, Vuet, Tava, Sultan II, General Worthy, Spic, Lăcrămioara, Handicap
1760	Giarditta, Kamaa, Sonia Worthy, Ciclop, Eftin, Duda, Ninon
1780	Centaur, Jarvis
1840	Jade

Premiul BURGAS Handicap — 11.500 lei

1700	Ivan, Voevod, Peter Volo, Mărţoaga, Crăiasa, Admiral Worthy, Flăcău
1720	Crai
1740	Desiş, Elişor
1760	Alunis, Harry Boy
1780	Furor, Dor de Ducă, Elena, Igen, Taiş
1800	Ostaş, Valona, Peter Gordon, Vrăjitor, Holló, Sorana, Beţiv
1820	Zvon, Tufănica

Premiul VARDA Record — 15.00 lei

1700	Champion junior, King Worthy, Sonora
1720	Voinţa, Isabela, Peter W., Sonora
1740	Dolly Worthy, Cupidon, Voevodul Ţiganilor, Centaur, Catinca, Ninon, Ben Hur, Sorvaneţ, Benito H. P., Ezer jó, Iubita
1760	Edith, Katy Caid, Rosalinde, Pai, Biondella, Pleava, Uţa, Guardian Girl, Ghid, Ducesa
1780	Champion, Bonzo, Naplopo, Kanada, Amsel, Havana, Anny Worthy
1800	Citronat Gordon, Oszlány

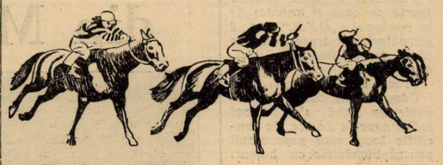

Programul hipic pentru jocurile olympice în lucru

Federaţia internaţională equestră se interesează întens de întocmirea programului hipic care se va desfăşura la Olympiada din 1940 dela Helsinki. In şedinţa care va avea loc la Paris, se vor stabili toate amănuntele în legătură cu acest subiect.

F. Rochetti şi Allemand

vor activa şi la iarnă în Egipt

F. Rochetti, cunoscutul călăreţ din Franţa va activa şi la iarnă în Egipt, unde s'a afirmat cu mult brio anul trecut. El pleacă azi la Cairo unde are un angajament cu d. Bellini.

M. Allemand, a cărui montă a fost reţinută de d. Joseph Adda, va părăsi Franţa, ducându-se în Egipt la sfârşitul lunei prezente.

CICLO-CROSS

Un traseu dificil și o luptă cu peripeții,

iată perspectivele cursei „V. C. R."-ului

Recunoașterea de eri a parcursului

Mâine, în regia „V.C.R."-ului, se va desfășura al doilea „cross-ciclo-pedestru" din sezonul de toamnă. Constatându-se că la primul „ciclo-cross" de anul acesta majoritatea concurenților n'au putut face față cerințelor unei astfel de probe, din cauza necunoașterii parcursului, — eri la ora 15 s'a dat plecarea, — în mod oficial, tuturor alergătorilor, care voiau să cunoască parcursul.

De fapt am întrebuințat greșit cuvântul „tuturor", căci cea mai mare parte din alergătorii înscriși, sau din aceia care aveau de gând să se înscrie, n'au venit.

Vom descrie în ordine punctele caracteristice ale traseului, care vor da loc unei lupte strânse între concurenți.

Dela plecare, drumul e bun până la traversarea parcului Kisselef, unde concurenții vor întâlni primul obsacol, un vechi bazin cu fundul tapisat cu noroi și cu frunze. Având malurile aproape drepte ieșirea din bazin necesită multă abilitate. Al doilea obstacol este terenul sau mai bine zis câmpia din apropierea străzii Căpitan Demetriad. E un teren plin cu bălării fără poteci, ci doar cu două urme pronunțate, lăsate de vreo căruță pe când pământul era încă îmbibat de apă. Norocul celor care participă este că n'am avut ploaie săptămâna aceasta.

Spre lacul Floreasca este o potecă mizerabilă, presărată cu hopuri și cu băltoace. La stăvilarul Floreasca altă încurcătură. Concurenții vor trebui să-și ia bicicleta la spinare și să coboare și să urce prin valea stăvilarului, ajungând sus pe podul „C.F.R.", vor trebui să meargă pe jos până aproape de stația Pipera.

Urmează o altă piedică foarte serioasă și anume: de la cantonul „C.F.R." nr. 2 alergătorii vor trece peste un câmp foarte impropice bicicletelor.

Și iată de ce:

Câmpul este cosit și rămășițele de iarbă s'au uscat luând aspecte de ace. In concluzie locul este nefavorabil pentru bicicletele cu baieuri subțiri.

In schimb restul parcursului nu este prielnic pentru o bicicletă cu cauciucuri groase.

Iată o serie de „chestii" care constitue o problemă ce rămâne la latitudinea alergătorilor de a o rezolva. Tot restul traseului este împestrițat ca o „biblică", când cu puncte albe (drum bun) când cu puncte negre (drum prost).

Intre unele și alte, dacă intercalăm văile și ridicăturile solului avem imaginea celui mai interesant traseu pe care l-ar putea avea un „cros-ciclo-pedestru".

Judecând cursa după felul terenului pe care se va desfășura proba, ne va fi greu să dăm un pronostic pretențios, căci de data aceasta, mai mult ca sigur că vor fi numeroase abandonări. Și se poate ca tocmai favoritii noștri să aibă ghinion.

Dar despre șanse, în numărul viitor. Acum să trecem la alt capitol.

RECUNOAȘTEREA TERENULUI

Ne pare rău că alergătorii n'au ținut seamă de sfaturile noastre și mai mult, s'au lăsat induși în eroare de „chițibușurile" lui Tudose.

De fapt este greșeala celor care au primit însărcinarea să arate concurenților traseul. Notăm că P. Verone nu trebuia să caute să-și „desăvârșească antrenamentul" în campania lui Tudose. El trebuia să meargă domol, explicând alergătorilor punctele mai dificile și căutând, împreună cu ceilalți să ajungă la un punct comun, în ce privește traversarea pozițiilor dificile.

S'a mers într'o alură forte, o adevărată cursă, nu o recunoaștere. Tudose (probabil că el a mai parcurs traseul de vreo câteva ori, de unul singur) a căutat să-i ducă pe ceilalți.

Și ceilalți s'au lăsat duși de nas.

Au mers așa de repede, în cât nu credem să fi ținut minte amănuntele traseului, adică esențialul. Nu-i păcat că n'au ținut seamă de sfaturile noastre!?

Vor vedea consecințele în ziua cursei când vor lua startul. S'au obosit fără rost și fără folos.

Au trecut și ei așa în recunoaștere.... ca să nu spună că n'au trecut.

Ori nu acesta era scopul. Și asta-i greșeala cea mare, pe care însă cicliștii vor putea să și-o îndrepte parcurgând încă odată traseul domol, ca și cum nu s'ar fi aflat pe bicicletă, ci pe „tricicletă", și să ia seama la tot ce-i înconjoară, căci numai așa își servesc propria lor cauză.

INSCRIȘI

Lotul participanților înscriși cuprinde majoritatea tinerelor elemente, care s'au dovedit apte pentru acest gen de curse.

Iată lista:

1. **Alex. Radoslavescu (A. M.).**
2. **Emil Dobrescu (V.C. R.).**
3. **Moeckesch (V.C.R.).**
4. **Albu Mihail (A.S.P. I.M.).**
5. **D. Tălmaciu (A.M.).**
6. **V. Ștefănescu (ind).**
7. **Th. Stănescu (V.C.R.).**
8. **Gh. Ardeleanu (A.C. S.A.).**
9. **Enache Vasile (Metr.).**
10. **V. Schretz (A.C.S.A.).**
11. **I. Tudoroiu (A.S.P.I. M.).**
12. **I. Andreescu (A.S.P. I.M.).**
13. **P. Verone (V.C.R.).**
14. **P. Gnat (V.C.R.).**
15. **K. Șahaghian (A.C. S.A.).**
16. **Șt. Barda (V.C.R.).**
17. **I. Cotroceanu (V.C.R.).**
18. **V. Niculescu (V.C.R.).**
19. **Al. Someșan (V. D.).**
20. **Șt. Borș (V. D.).**
21. **Iacob Constantin (V. D).**
22. **N. Bulgaru (V. D.).**
23. **M. Niculescu (V.D.).**
24. **Gh. Vasiac (A.S.P.I. M.).**
25. **C. Tudose (P.N.).**
26. **V. Ioniță (P.N.).**

— Cobur —

Pe velodromul din Milano

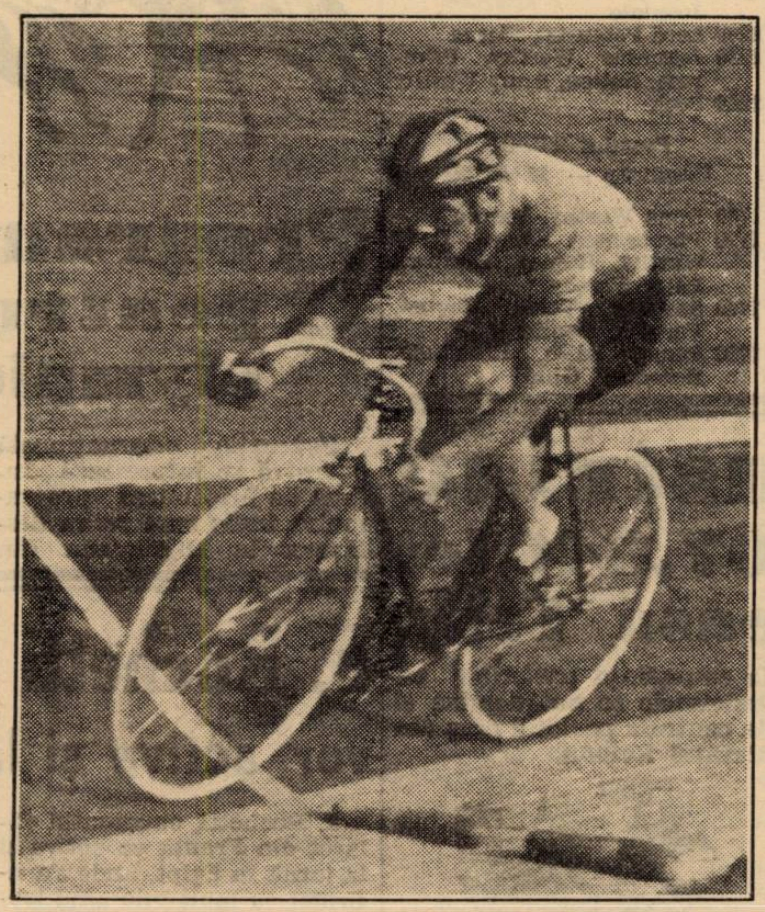

Italianul Saponetti Carmine, noul recordman pe 100 k., în plină acțiune pe pista dela Vigorelli

CICLISM

Adunarea generală a grupării „Principele Nicolae"

Gruparea „Principele Nicolae" convoacă pentru Duminică 13 Noembrie ora 9 dim. toți membrii, — foștii și actualii, — la ședința săptămânală, la ordinea de zi fiind importante chestiuni în interesul bunului mers al grupării.

Sediul grupării este în strada Halelor No. 7, etajul II.

In legătură cu această adunare, credem a ști că formația verde cu alb va fi pusă pe baze noui de organizare și va avea un program bogat pentru anul viitor.

Deasemenea, cu acest prilej, se va produce numirea a noui membri printre cari și a d-lui Aurel Dinu, un vechi și pasionat adept al pedalei, care e hotărît să pună serios umărul la lupta de redresare a grupării.

Un nou record ciclist

Milano, 11. — Ciclistul francez Berty a încercat ieri să bată, pe velodromul Vigorelli, recordul mondial pe 100 km. deținut de puțin timp de italianul Saponetti.

Alergătorul italian realizase timpul: 2 ore 21 min. 38 secunde.

Berty n'a reușit să stabilească un nou record pentru că a depășit timpul de mai sus cu 5 minute. In schimb a bătut recordul la 60 de km., efectuând parcursul într'o oră 25 minute 47 secunde.

Recordul precedent la 60 de km. a fost deținut de compatriotul său Richard cu timpul o oră 26 minute 45 secunde.

Haud-ball

C. F. R. va juca azi cu V. S. C.

Din programul ultimei etape a campionatului regional, se va juca azi pe stadionul Giulești partida oficială dintre C. F. R. și V. S. C.

Această întâlnire se va juca ca deschidere, la finala matchului de foot-ball, pentru cupa „Ing. I. Macovei".

Acum, la sfârșit de sezon, întâlnirea dintre feroviari și V. S. C., dă loc la o luptă cu adevărat interesantă.

Pe de o parte feroviarii cari sunt în fruntea clasamentului, țin să-și păstreze supremația și să termine neînvinși în actualul campionat; iar pe de altă parte V. S. C., care a făcut o figură mai puțin recomandabilă în campionat, vrea să se revanșeze în această întâlnire, pe care o consideră ca o reabilitare absolută.

Ambele echipe s'au pregătit intens, în vederea acestui match, care de alfel este ultima întâlnire oficială ce mai au de susținut în actualul campionat.

După ultimele rezultate obținute și după toate calculele posibile, favoritul întâlnirei, nu poate fi de cât C. F. R.-ul, care și în ultimul match susținut a dovedit aceiaș formă bună și constantă pe care a avut-o dela începutul campionatului.

V. S. C. cum am spus, caută o reabilitare. Și chiar în fața celui mai periculos adversar, va lupta cu tot elanul caracteristic, pentru a obține un rezultat cât mai bun.

Partida va începe la ora 14,15 și va fi condusă de d. Gantu. M.

După ultimile partide jucate clasamentul se prezintă astfel:

1. C.F.R.	4	4	0	0	24:10=8
2. Turnverein	4	2	0	2	23:19=4
3. Prahova	4	2	0	2	20:19=4
4. Vif. Dacia	4	2	0	2	20:21=4
5. I. P. P.	4	2	0	2	14:24=4
6. V. S. C.	4	0	0	4	16:23=0

Partida oficială Turnverein — Prahova, se va juca Duminica viitoare la Ploești.

*

Biroul Federal a respins apelurile grupărilor V. S. C. și Prahova, ca netaxate.

*

Deoarece pe terenul Velodrom se joacă mâine matchuri de foot-ball și rugby, partida de hand-ball I. P. P.-Vif. Dacia, se amână pentru o dată ce se va fixa în prima ședință a Ligii.

*

Matchul de hand-ball de azi dintre V. S. C. și C. F. R. începe la ora 14,15.

*

C. F. R., secția de hand-ball convoacă azi, Sâmbătă, la ora 13,45, pe stadionul Giulești, toți jucătorii săi.

Hockey

Puckul și crossa

B. TORRIANI, faimosul înaintaș elvețian, după ce a jucat anul trecut la St. Moritz, în sezonul actual va activa din nou la H. C. Davos, vechea sa grupare.

*

IN CADRUL campionatului englez de hockey pe ghiață „Wembley Monarchs" a învins pe Earls Court Rangers cu 5:3. Rezultatul a produs surpriză mare și se datorește faptului că învinșii au jucat cu doi fundași de rezervă.

*

L. T. C.-PRAGA joacă azi și mâine la Zürich.

Sporturi mecanice

Aerodinamismul datează de 40 ani

Numeroși constructori cu reputație au luptat din răsputeri pentru triumful lui

Se credea că aerodinamismul s'a născut eri.

In realitate însă, el are 40 ani, căci primele automobile aerodinamice au fost construite și încercate cu succes, în cursul anului 1898. Este o aniversare la care puțini s'au gândit și deaceia găsim interesant să povestim evenimentul.

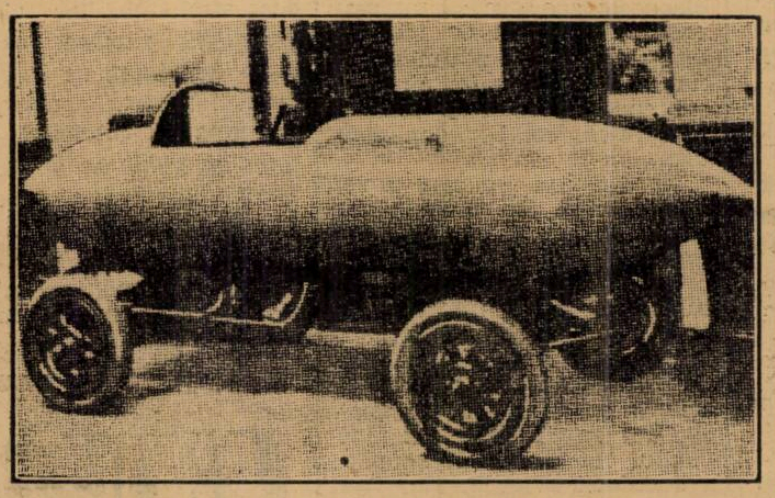

Trăsura electrică — prima aerodinamică — ce a realizat, pentru prima oară, în 1899, viteza de 100 km. pe oră

PRIMELE MODELE

Amédée Bollées fiul, unul dintre cei mai iluștrii pionieri ai automobilismului, trebuia să participe la marea cursă de viteză care se disputa anual pe distanța Paris-Amsterdam. El prezentă la startul probei, trei trăsuri a căror față și spate erau în formă de provă.

Mașinile lui Bollées au fost victimele incidentelor și accidentelor de parcurs și au pierdut astfel o victorie la care aveau dreptul să aspire.

In curând, aceste trăsuri au fost uitate și astăzi există tendința de a se acorda titlul de „strămoș" al aerodinamismului, așa zisei „torpile" a lui Jenatzy, conservată la muzeul din Compiègne

PESTE 100 KM. PE ORA

Dacă ea nu are acest merit însă, îl are pe acela de a fi fost prima mașină care a depășit viteza de 100 km. pe oră. Evenimentul s'a produs în 1899 la Acheres și s'a datorat marei rivalități dintre bogatul amator Chasseloup-Lanbat și inginerul belgian Jenatzy. Cele două trăsuri pilotate de adversari aveau motoare electrice și fuseseră construite de inginerul Jeantaud. Dar, pe când Chasseloup-Lanbat avea o caroserie obișnuită pe mașina sa. Jenatzy montase ceva cu totul deosebit care la început stârni râsul. Caroseria belgianului avea forma unei țigări de foi, cu vârfurile bine ascuțite.

Cu trăsura astfel construită, Jenatzy realiză 105 km. pe oră, viteză care nu a mai fost depășită de nici o altă trăsură electrică și care, pentru epoca în care a fost stabilită, era considerată drept fantastică.

LEON SERPOLLET

Un alt pionier al automobilismului, genialul Leon Serpollet construi, câțiva ani mai târziu, două frumoase trăsuri aerodinamice. Una din ele, botezată „Oul de Paște" bătu, la Nissa, recordul mondial de viteză absolută, parcurgând 2 km. în mai puțin de 1 minut.

CURSA PARIS—MADRID

In 1903, mai multe dintre trăsurile cari urmau să participe la cursa Paris—Madrid, aveau caroserii aerodinamice, de un stil mai frumos și mai plăcut ochiului.

Dintre acestea „Mors"-ul pilotat de Gabriel, se prezenta mai impresionant ca toate celelalte. De altfel, Gabriel a câștigat unica etapă disputată a acestei dramatice probe, acoperind cei 500 km. cari separau Parisul de orașul Bordeaux, cu o medie orară de peste 100 km. Această ispravă corespundea unei perfecte supraveghere a maiorului Pietro Pesce din Federația Provincială Fascistă din Milano.

Dar, opinia publică nu era pregătită pentru o asemenea reformă. Automobilul de curse sau de sport nu satisfăcea marele public și trecea, chiar în fața pasionaților vitezei, drept un „monstru".

Apoi, constructorii voiau, din motive comerciale, să-și păstreze clientela oferind trăsuri cu siluetă cât mai distinsă.

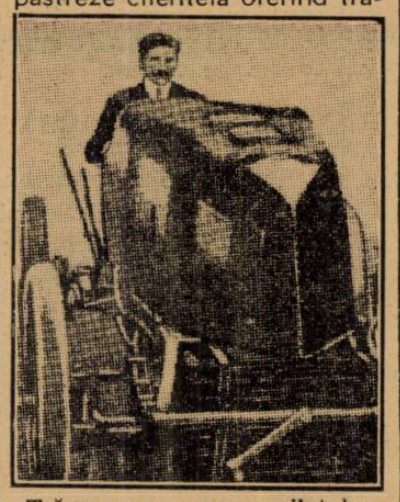

Trăsura pe care a pilotat-o Gabriel, în cursa Paris-Madrid din 1903

TORPEDOUL

Către 1910, o fabrică de mult dispărută, firma Grégoire, inventă torpedoul, al cărui nume spune destul Era o timidă încercarea de aplicarea aerodinamismului la trăsurile de turism. Inițiativa a avut un succes considerabil și, în preajma războiului mondial, caroseriile numite „skiffs" cunoscură o mare „vogă".

IN AMERICA

In timp ce flagelul războiului devasta Europa, America, mai fericită și încă neintrată în „horă", continua să asiste la cursele automobiliste. Unele mașini cari concuraseră în Europa, au fost cumpărate de americani și dincolo de Atlantic cele câteva trăsuri Peugeot și Mercedes își împărțeau onorurile.

Dar, într'o bună zi, ele fură puse de acord de o „apariție" neobișnuită.

Era „Oul de Aur" al lui Barney Oldfield, o trăsură curioasă de pură viteză, carosată în conducere interioară. Mai mult ca oricare dintre trăsurile de care am vorbit mai sus, aceasta pare a fi adevăratul „strămoș" al automobilului modern.

Automobilismul și motociclismul dincolo de granițe

O încercare de record

Automobilistul italian Eugenio Minetti intenționează să atace recordul național și internațional de viteză al clasei 1.500 cmc., deținut de compatriotul său Furmanik.

La rându-i, Furmanik așteaptă liniștit ziua baterii faimosului record de o oră al lui Lockhart pe Miller, care rezistă din 1927.

Un proces în lumea automobilistă

Goffredo Zehender a dat în judecată pe contele Della Chiesa pentru nerespectarea unui contract ce a fost stabilit între ei doi și prin care Zehender era obligat a lua parte la un număr anumit de curse în 1935 cu un gaj de 40 la sută și cu un minimum de 100.000 lire premii, condițiuni pe cari Della Chiesa nu le-a respectat.

Neînțelegerea mai este însă mărită și de faptul că Della Chesa s'a folosit în procesul deslănțuit de unele depuneri neadevărate. In consecință, tribunalul dorește a-l pedepsi și din această cauză.

Dreptatea este, incontestabil, de partea lui Zehender.

Chiesa vine acum cu o nouă afirmație, că Zehender ar fi primit dela el, până în prezent, 60.000 lire. Cercetările tribunalului vor dovedi care este suma primită de Zehender.

Danniel rămâne la Norton

Cunoscutul motociclist englez Danniell, câștigător al faimoasei curse „Tourist Trophy" englez, va alerga și la anul viitor pentru Norton.

Se spune că excelentul pilot a încercat și s'a declarat satisfăcut de noul model cu 2 cilindri.

Monneret persevereză

Am arătat la timp că, motociclistul francez Georges Monneret, pilotând o mașină Prester-Jonghi de 250 cmc. a realizat pe pista autodromului Montlhery și pe distanță de 125 km. 660, o medie orară de 113 km. 788.

Deși performanța depășește prevederile diriguitorilor „fondului de curse", săptămâna viitoare Monneret va reintra pe pistă, cu scopul de a-și îmbunătăți recordul.

Mâine se desfășoară

reuniunea de pe velodrom

Astăzi ultimul antrenament

Se pare că ghinionul organizatorilor reuniunei motocicliste și automobiliste pe pistă, proectată pentru mâine dimineață, s'a spart.

Vremea a fost favorabilă în ultimele zile și, în consecință, pista velodromului din șoseaua Ștefan cel Mare, a putut fi amenajată în conformitate cu cerere unei reuniuni pretențioase.

ANTRENAMENTUL DE ERI

Profitând de vremea convenabilă — singură temperatura s'a încăpățânat să facă să scadă mercurul — o parte dintre concurenții angajați în cursele de Duminică au apărut eri pe velodrom.

Și, fapt îmbucurător, dela primele încercări, cei mai mulți au reușit timpuri bune cari prevestesc strânse dispute pentru victorie.

A făcut o impresie deosebită automobilistul Nicu Alexandrescu, un proaspăt venit în rândul alergătorilor.

ULTIMUL ANTRENAMENT

Astăzi după amiază, cu începere dela ora 15 va fi ultimul antrenament. Alergătorii angajați sunt rugați să se conforme apelului organizatorilor și să se prezinte pe teren în vederea primirii ultimelor lămuriri în legătură cu reuniunea.

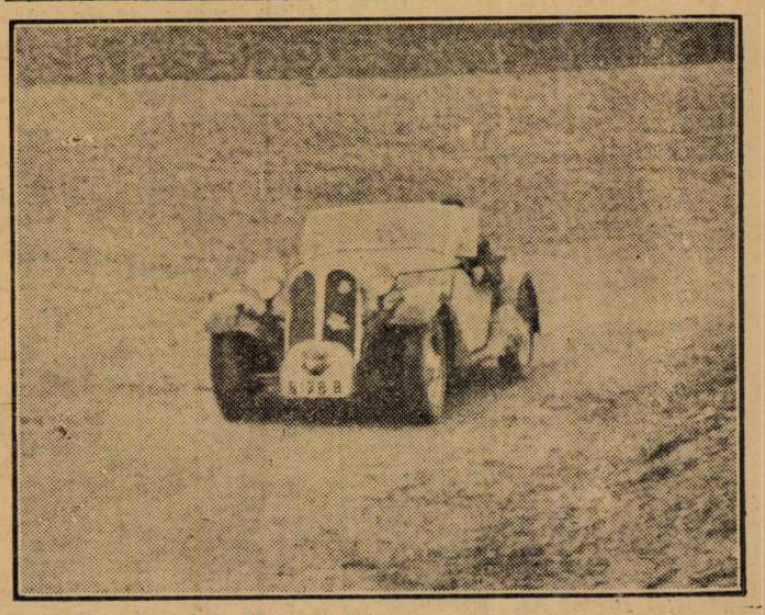

Nicu Alexandrescu la antrenament

„Trandafirul de iarnă" se dispută în Ianuarie

Confratele italian „Gazzetta dello Sport" va patrona competițiunea motociclistă denumită „Trandafirul de iarnă" care se va desfășura, în regia Asociației motocicliste din Milano, pentru a IX-a oară.

Populara întrecere turistică de iarnă se va disputa în ziua de 22 Ianuarie 1938 sub di-

ATLETISM

Duminică cross-country în plină activitate

Pentru Duminică, activitatea atletică din Capitală şi provincie se rezumă la două reuniuni de alergări pe teren variat, întâlniri ce contează pentru campionatul regional şi anume la Bucureşti şi Braşov.

Aceste două manifestaţiuni oficiale, vor fi completate cu un decathlon ce se va desfăşura la Cluj, asupra căruia avem prea puţine relaţiuni pentru a se putea spune cu certitudine că se va disputa.

Zilele acestea se aşteaptă din partea clujenilor amănunte complete asupra acestei întâlniri.

CAMPIONATUL REGIONAL DE CROSS-COUNTRY AL LIGII MUNTENIA

Capitala va adăposti Duminică o interesantă reuniune de alergare pe teren variat, care contează drept campionat al regiunii Muntenia.

In urma eşecurilor suferite de cele două crossuri disputate în acest sezon, cari n'au reuşit să fie la înălţimea menirii lor, se aşteaptă ca Duminică să asistăm la un spectacol care va reabilita crossul bucureştean.

Dar şi reuniunea de Duminică are în perspectivă unele defecţiuni cari ne fac să privim cu rezervă acest campionat, şi iată dece: St. Român absent la crossul Eliescu, constitue, în urma morţii preşedintelui său ing. Nae. Mărăscu, un mare semn de întrebare în ce priveşte prezenţa-i la startul acestui campionat.

Până la urmă, însă, credem că trecând peste acest trist eveniment, vom vedea pe Dinu Cristea şi camarazii lui luând parte la acest concurs.

Prezenţa stadiştilor va imprîma, cu siguranţă, întâlnirei caracterul de mare luptă specifică unui campionat.

In clasamentul pe echipe, ostilităţile se vor da între Stadiul Român de o parte şi V. Dacia de alta.

O luptă tot atât de strânsă va prilejui şi campionatul juniorilor.

V. Dacia va căuta şi de această dată să-şi impună întâietatea juniorilor săi în această ramură atletică.

Replica îi va fi dată de C. F. R., Venus, Pebe şi Victoria cari vor alinia la start elementele lor cele mai bune.

In rezumat, reuniunea de Duminică va ocaziona primul „regal" de cross din acest sezon.

LA BRAŞOV, CAMPIONATUL LIGII ŢARA BÂRSEI

Oraşul dela poalele Tâmpei a programat tot pentru Duminică campionatul său regional de cross-country pentru trei categorii: seniori, juniori şi fete.

Fiind cea mai importantă întâlnire de cross din programul acestei ligi, conducătorii ei, în frunte cu maiorul Vintilă Cristescu, pregătesc campionatului o organizare occidentală, care să asigure concursului o desfăşurare optimă.

CONST.

La 27 Noembrie

„Stadiul Român" va organiza o mare probă populară

Unul din cele mai utile sporturi, — marşul, — va cunoaşte către sfârşitul acestei luni o zi mare!

E vorba de grandioasa probă pe care o va regiza polisportiva grupare „Stadiul Român", — pe străzile Capitalei.

Pentru a putea participa un număr cât mai mare de concurenţi, i-a împărţit în mai multe categorii: începători, premilitari, militari, aşi, pe echipe şi individuali.

Numeroase premii vor răsplăti pe concurenţi.

Inscrierile se primesc în strada Batiste Nr. 2.

AMĂNUNTE DE ORGANIZARE

Concurenţii vor fi însoţiţi pe parcurs de automobile, motociclişti, biciclişti, care îi vor îndruma şi deschide drumul acolo unde va fi nevoie.

Un juriu technic şi comisarii dela punctele fixe vor supraveghea buna desfăşurare a concursului.

INTENSE PREPARATIVE

Deşi data desfăşurării competiţiunii este încă destul de departe totuşi organizatorii au trecut serios la lucru încă de pe acum.

Faptul este foarte explicabil deoarece i se rezervă acestei manifestaţiuni o regie aleasă, cât mai bine pusă la punct şi asemănătoare marilor probe de acest gen din Occident.

La capitolul organizării se cuvine să notăm pe d-nii: Eugen Stoian, secretar general al „Stadiului Român", Aurel Paven, arbitru de ligă, Virgil Ioan şi alţii care depun o serioasă activitate pentru deplina reuşită a acestei probe care va înscrie o frumoasă pagină în istoria marşului.

De pe pistă...

Clasamentul marathon dela Kosice va fi organizat de acum înainte de federaţia ungară de atletism.

Incepând din anul viitor competiţiunea se va alerga la 10 Noembrie, zi în care trupele ungare au intrat în oraşul Kosice.

*

Luni seara comisia tehnică a F. R. A.-ului va ţine o importantă şedinţă.

*

16 atleţi au reuşit să arunce greutatea peste 16 metri, iată şi numele acestor atleţi:

17 m. 40 Torrance (St. U.); 16 m. 70 Lyman (St. U.); 16 m. 60 Waelke (G.); 16 m. 51 Kreek (Estonia); 16 m. 30 Theodoratus (St. U.); 16 m. 30 Francis (St. U.); 16 m. 23 Barlund (F.); 16 m. 20 Donda (Ceh); 16 m. 16 Sexton (St. U.); 16 m. 14 Watson (St. U.); 16 m. 16 m. 06 Wüding (Est.); 16 m. 05 Heliaz (Pol.); 16 m. 05 Stock (G.); 16 m. 04 Hirschfeld (G.); 16 m. 00 Crowley (St. U.).

*

Campionatul naţional de cross-country urmează să se dispute la 6 Decembrie într'un cadru festiv sărbătorindu-se astfel cea de a douăzecea ediţie a Cupei Ion Cămărăşescu.

*

La Milano s'a întrunit comisia de marş a I. A. A. F.-ului care a luat o serie de importante hotărâri în legătură cu marşul.

RUGBY

Gestul rugbymenilor

In ultimul număr al „Universului Sport", colegul şi prietenul meu, profesorul Virgil Popescu, sub aspectul unei întâmplări prilejuită de recenta finală a Cupei Marinescu a ridicat şi desbătut o interesantă problemă.

Nu este prima oară când activitatea atât de variată a sportivilor români, oferă cercetătorilor prilejuri de subiecte şi nu ar fi rău dacă asemenea articole isvorâte dintr'o dorinţă sinceră de a ridica nivelul sportiv ar fi citite cu atenţie de sportivii noştri.

Poate astfel s'ar ajunge ca disputele sportive să nu mai constitue ocazii de scandaluri şi de lupte pătimaşe ce nu au nimic comun cu sensul curat şi atât de frumos pe care englezii l-au dat sportului.

Intâmplarea pe care o voi povesti mai jos, este tot în legătură cu rugbyul, sport care am ajuns la convingerea că desvoltă în cel mai înalt grad spiritul de cavalerism.

Am asistat la partida dela A. N. E. F. Am fost martori deci la acea luptă înverşunată, dar loială, dusă mai tot timpul într'un spirit sportiv.

Jucătorii T. C. R.-ului s'au adunat după match spre a sărbători victoria; boeri la un loc cu muncitori, bancher cot la cot cu funcţionari, profesori, avocaţi şi ingineri, înfrăţiţi cu studenţi, iar în fruntea mesei venerabilul lor preşedinte şi îndrumător, Grigore Caracostea.

Sărbătorirea acestui succes s'a făcut într'un chip modest — fiecare şi-a plătit câte un ţap de bere — nu s'au ţinut discursuri, dar în schimb s'au găsit cuvinte de laudă pentru rezistenţa neaşteptată a Viforului şi, ca adevăraţi sportivi, ei şi-au adus aminte că în aceiaş zi le murise un loial adversar, ing. Mărăscu.

Gestul rugbymenilor, al celor dela Viforul Dacia, care au înţeles să se încline în faţa unui adversar ce se dovedise mai bun şi a celor dela Tennis Club Român, care au sărbătorit atât de modest strălucita lor victorie, trebue să rămână exemple bune de imitat de întreg tineretul nostru sportiv, care nu vrea să înţeleagă că în sport se poate să şi pierzi şi pentru care sportul începe să nu mai fie sport, ci o bătălie, un spectacol.

Contra acestei tendinţe periculoase, cu toţii avem datoria să intervenim.

CAMOR

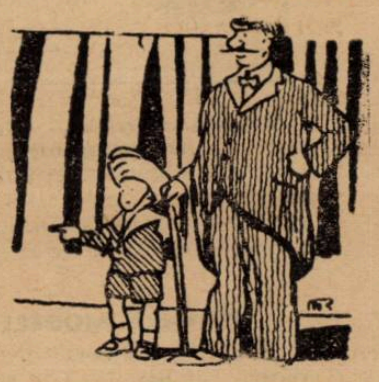

Mâine reîncepe marea bătălie

Patru jocuri figurează în a cincea zi a campionatului

După o activitate neregulată campionatul naţional îşi reia mâine activitatea în program figurând patru întâlniri la categoria onoare, două la promoţie şi trei la categoria doua.

La categoria onoare urmează să se dispute următoarele matchuri:

R. C. 13—Stadiu Român.
T. C. R.—R. C. B.
Venus—C. F. R.
Sportul Studenţesc—Viforul Dacia.

Din cele patru întâlniri matchul între Sportul Studenţesc şi Viforul Dacia constitue întâlnirea zilei. A mai insista asupra importanţei acestei partide este inutil; Viforul Dacia şi Sportul Studenţesc sunt două echipe care în această toamnă s'au impus, dovedind o formă şi o condiţie fizică excelentă, primii au ajuns până în finala cupei Marinescu iar ultimii nu au cedat de cât după trei partide T. C. R.-ului.

Iată un motiv şi destul de puternic care ne face să întrevedem o mare bătălie.

Celelalte partide se prezintă mai puţin disputate; Venusului în formă, nu-i va fi greu să învingă pe C. F. R.

Tenis Club Român deşi obosit după finala de Marţi şi handicapat de lipsa câtorva titulari va câştiga până în cele din urmă asupra R. C. B., iar Stadiu Român după categoricul scor obţinut Duminica trecută, nu are de ce să se teamă în faţa lui R. C. 13.

In câmpul categoriilor inferioare, partida cea mai spectaculoasă va fi în campionatul categoriei a II-a, între T.C.R. şi Victoria.

CONVOCĂRI

● *„Lupeasca"* convoacă pentru Duminică 13 Noembrie a.c., în vederea matchurilor cu „Vergu" la sediul asociaţiei, pentru ora 8.30 echipa de rezervă; la ora 10.30, echipa de juniori, iar la ora 13, echipa I-a, formată din: Bânga, Florescu, Niţescu, Milu, Ţopârdea, Ionescu, Anghel, Protopopescu, Dudu, Ursu. Miricescu ,Niţescu II. In mod special convoacă pe jucătorul Nicu Constantin.

Neprezentarea jucătorilor anunţaţi va fi sancţionată.

● *„Victoria"* asoc. poli-sportivă, secţia de rugby, convoacă pentru Duminică 13 Noembrie a.c., ora 8 a.m., pe terenul U.F.S.R., în vederea match-ului cu Tenis Club Român, pe următorii jucători: Tudorică Simion, Mandero Giovani, Bela Matei, Dan Vasile, Topali Ioachim, Chiramu Nicolae, Armaşel Pick, Armăşescu Ioan, Vasile Georgescu, Constantin Perşunaru, Gogu Vlădescu, Anton Tvardochlib, Dumitrescu Ioan, Weber Dumitru, Păunescu Victor, Tachievici Gh., Culea Nicolae, Constantinescu Leonard, Gheorghe Ghica, Dumitrescu Alexandru şi Gheorghe Preda.

Deasemenea, secţia de atletism, convoacă în vederea cross-ului regional pe următorii atleţi: Todiriu Grigore, Hulpan Traian, Tănăsescu Florea, Tănăsescu Dumitru, Palade Constantin, Pisău, Taloi, Oprea, Ionescu Ştefan, Duţă Gh., Marinescu Ion. Marinescu Iulian, Ilina Constantin, Preda Gheorghe şi Voicu Nicolae.

Pagina Boxului

Astăseară la Reşiţa

Se va desfăşura o interesantă reuniune amatoare de box

Pronosticurile noastre

Gruparea U. D. R. una din fruntaşele asociaţii polisportive din Banat, care pe vremuri trecea drept una din cele mai active asociaţii organizatoare şi-a luat cu începere de astăzi din nou rolul de propăvăduitoarea sportului pugilistic într'unul din cele mai sportive colţuri ale României.

La Reşiţa, astăseară se desfăşoară o reuniune pugilistică în care amatorii reşiţeni vor înfrunta o selecţionată a oraşelor Bucureşti şi Galaţi.

Oaspeţii vor fi conduşi de maestrul de box Dumitru Panaitescu, campionul României la categoria muscă.

Reuniunea se va desfăşura în cocheta sală „Oltenia" iar matchurile vor fi judecate de un juriu alcătuit din membrii regionalei F. R. Box Banat.

CARI SUNT MATCHURILE AMATOARE

Conform programului iniţial vor fi 8 matchuri amatoare şi anume:

CONST. TUTOIANU (BUC.) — ROMULUS INDRU (REŞIŢA)

Matchul va fi cel mai spectaculos al serii. Amatorul Indru, un element de nădejde al boxului amator va înfrunta de astădată un adversar care-şi va vinde cu greu... victoria. Indru nu poate scăpa victoria şi-l vedem singur învingătorul matchului.

AUREL JERCAN (GALAŢI) — PETRU FIAT (REŞIŢA)

Despre valoarea reşiţanului nu ne putem pronunţa, n'am mai auzit vorbindu-se de matchurile susţinute de el. Credem însă că Jercan, care are o mai mare deprindere a ringului va face o figură frumoasă în acest match.

NICULAE PANAITESCU (GALAŢI) — FRITZ ZIMMER (REŞIŢA)

Niculae Panaitescu este un elemente de nădejde al grupării din Galaţi şi nu ştim cum i-ar putea scăpa victoria în matchul pe care-l va desfăşura în tovărăşia lui Fritz Zimmer.

NICULAE BONCILA (GALAŢI) — TRAIAN MUNTEANU (REŞIŢA)

Niculae Boncilă nu se află într'o bună condiţie de formă. Nu ştim dacă va avea suflu să reziste cele 3 reprize regulamentare matchului.

De altfel după câte ne-a informat corespondentul nostru din Reşiţa, Traian Munteanu este unul din elementele pugilistice de valoare ale U. D. R.-ului.

Pronosticăm o victorie a reşiţanului.

CONST. DAVID (GALAŢI) — GEZA TOTH (REŞIŢA)

Va fi matchul vedetă al reuniunii: cel mai bun amator al categoriei uşoare, Const. David va înfrunta pe Geza Toth, fost campion al României şi actualul maestru al sălii U. D. R.

Matchul va fi aprig disputat şi Geza Toth va face aproape imposibilul ca să câştige — mai ales în oraşul lui natal.

Constantin David care este astăzi într'o formă mare va avea toată ambiţia să-l învingă la Reşiţa.

Nu ştim cine va învinge, probabil că David, dar, de ce suntem siguri, e că matchul va fi foarte spectaculos.

LUDOVIC SANGHEORGHE (BUC.) — PETRE SALBEGEANU (REŞIŢA).

Boxeurii din Banat, excelează pe măsură ce sunt în categorii superioare. La fel ca şi în matchul cu Petru Fiat, nu cunoaştem valoarea lui Sălbegeanu, dar oricat de bun ar fi, el nu poate avea vre'o pretenţie ca să-l învingă pe Sângheorghe.

Astfel că victoria va fi în acest match de partea bucureşteanului.

VASILE BOANŢA (GALAŢI) — IOSIF PISTOVICI (REŞIŢA)

Gălăţeanul are pretenţie să fie declarat cu ocazia viitoarelor campionate amatoare ale României, cel mai bun mijlociu din ţară, astfel că nu ştim cum ar putea să-i dea voie lui Pistovici să-l surclaseze. De altfel Boanţă, de când se află la Galaţi, nu a pierdut nici un match.

ALFONS MESCHI (GALAŢI) — IOSIF TOTH (REŞIŢA)

Matchul va fi foarte dur. Cei doi combatanţi vor schimba lovituri năprasnice. Este drept că Toth este puţin dezordonat, dar condus bine de către fratele lui va putea face o figură frumoasă.

Totuşi credem că victoria va fi de partea lui Meschi.

Programul în ordinea desfăşurării matchurilor va avea următoarea alcătuire:

Const. Tutoianu—Romulus Indru.

Aurel Jercan—Petru Fiat.

Nic. Panaitescu — Fritz Zimmer.

Nic Boncilă—Tr. Munteanu

Const. David—Geza Toth.

Ludovic Sângheorghe—Petru Sălbegeanu.

Vasile Boanţă — Iosif Pistovici.

Alfons Meschi—Iosif Toth.

Matchurile se vor desfăşura în 3 reprize a 3 minute sub conducerea maestrului de box Dumitru Panaitescu.

D-nii Barbu Berceanu şi Sever Alexandrescu au fost prezentaţi la comitetul F. R. Box

Aseară la sediul F. R. Box, a avut loc o şedinţă a comitetului pentru prezentarea noilor membri cooptaţi în fosta adunare generală ordinară.

Astfel d-nii Barbu Berceanu şi Sever Alexandrescu au fost prezentaţi colegilor oficiali ai federaţiei.

Comitetul va ţine prima sa şedinţă de constituire după ce Straja Ţării va fixa numele membrilor federali ai ei.

I-am avansat boxeurului Alex. Marinescu, bani!...

...ne-a declarat Zamfir Popazu

Sesizat de articolul apărut în ziarul nostru, în legătură cu o poprire de 850 lei pe care F. R. Box-ul a făcut-o din bursa boxeurului Alexandru Marinescu, cu ocazia recentului său match desfăşurat la Galaţi, maestrul Zamfir Popazu ne-a declarat următoarele:

Este drept că federaţia i-a oprit în contul meu, boxeurului Alexandru Marinescu, o sumă de 850 lei, dar nu în urma pagubelor suferite de gruparea „Turda" din cauza nedisputării matchului Panaitescu-Marinescu, ci pentru acoperirea avansurilor, pe chitanţă, date boxeurului în contul matchului ce urma să-l desfăşoare.

Astfel că boxeurul v'a indus în eroare când a declarat că aceşti bani au fost opriţi în contul... pagubei mele!

Stop...

Spectatorii-judecători, din nou la ordinea zilei

Organizatorii parizieni ţin să dea reuniunilor programate o notă interesantă în plus, prin posibilitatea dată spectatorilor de a judeca matchurile de box de o mare importanţă.

Astfel la reuniunea desfăşurată aseară în sala Wagram, în cadrul căreia au boxat Cerdan-Katter şi Viez-Attaf, spectatorii vor face oficiul de judecători la matchurile Besthe-Deloga şi Tassart-Darnnis. Pe când şi la noi...

Competiţia organizată de ziarul „L'Auto" la categoria cocoş, se bucură de un succes desăvârşit.

Până în prezent s'au înscris 15 candidaţi, dintre care se remarcă Myotill şi Leclerq.

Rezultat inversat !

Federaţia italiană a hotărât să modifice rezultatul matchului Primo Bassi-Vittorio Livan, care s'a disputat la 29 Octombrie la Milano în favoarea veteranului Livan, deoarece arbitrul greşise la adunarea punctelor.

Invingătorul este unul dintre numeroşii învinşi ai lui Spakow.

WOUTERS ARE NUMAI 11 MATCHURI

Felix Wouters are numai 11 matchuri în timp de 2 ani şi important, între ele. este că a învins la Berlin pe Eder şi odată pe Orlandi.

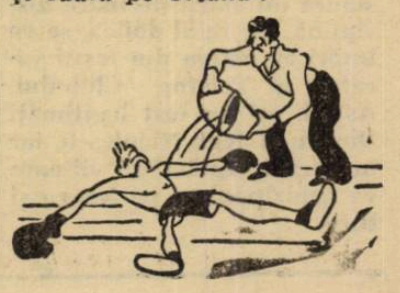

N. S. C. vrea să vadă cât mai mult pe Toma

Românul în match cu Hampston

Sub titlul de mai sus ziarul londonez „Sporting Life" publică următorul interesant articol sub semnătura redactorului său de specialitate Joe Bromley.

Toma Aurel micul cocoş român care a făcut knockout într'un timp record pe Benny Lynch acum câteva săptămâni va boxa din nou la Londra, Luni, 14 Noembrie.

El s'a angajat să boxeze în 8 reprize cu Len Hampston care a făcut o încercare fără de succes ca să câştige titlul britanic la începutul acestui an.

Acest match va fi o luptă grandioasă şi foarte în concordanţă cu tradiţia lui National Sporting Club.

Toma Aurel trebuie să fie sigur că de astădată nu va fi aşa de uşor ca în matchul cu Benny Lynch.

Hampston stă de mai mult timp în primele rânduri ale cocoşilor britanici şi suporterii lui îl socotesc în deosebi de

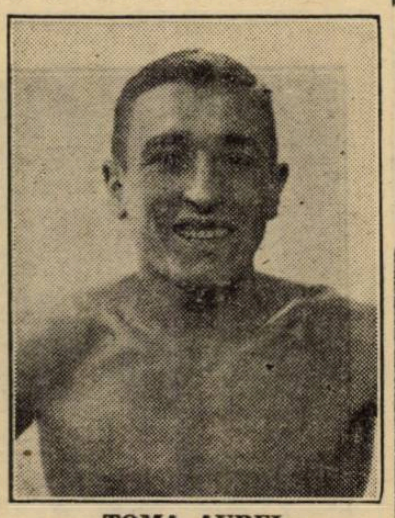

TOMA AUREL

ghinionist pentru faptul că până în prezent nu are un titlu oficial.

Luptător curagios Hampston va găsi un adversar de marcă în micul boxeur român şi vom avea o luptă care merită să fie văzută.

CE SCRIE ZIARUL „PARIS SOIR"

Ziarul „Paris Soir" are o mică informaţie care spune următoarele:

Lunea viitoare, la National Sporting Club din Londra, românul Toma Aurel va boxa cu Len Hampston, unul din cei mai buni „cocoşi" britanici.

SUCCESUL ZIARULUI NOSTRU

Am publicat încă de acum 7 zile perfectarea acestui match.

Acum 3 zile am venit cu noui amănunte telefonice dela redactorul nostru din Paris.

In ziarele engleze şi franceze ştirea matchului Toma Aurel-Len Hampston se bucură de largă publicitate.

Nu putem spune decât că serviciul nostru de informaţie pus în slujba marelui public sportiv şi-a făcut cu deosebită conştiinciozitate, datoria.

Când rândurile acestea vor vedea lumina tiparului toată presa va publica matchul compatriotului nostru Toma Aurel, tot astfel cum a publicat şi informaţia destul de nouă că Toma Aurel pleacă în America, în timp ce noi publicam că pentru un moment, proectul plecării în America e puţin întârziat!

Revenind la matchul Toma Aurel-Hampston, facem o tristă constatare: rândurile noastre pesimiste despre acest angajament sunt conforme cu articolul lui Bromley din „Sporting Life".

Excelentul redactor al ziarului londonez recunoaşte că Toma Aurel are un match greu în compania lui Hampston...

Incăodată însă îi dorim lui Toma Aurel succes deplin!

Marcel Cerdan învingător...

Paris, 11. — In cadrul unei reuniuni internaţionale de box, care s'a disputat în sala Wagram, boxeurul francez Marcel Cerdan, campion naţional al Franţei la categoria semi-mijlocie, a învins prin k. o. în repriza a cincea pe germanul S. Katter.

Telefon Club, Venus și Sp. Studențesc

în toiul preparativelor, în vederea reluării activității hockeyste

Goana după jucători. Sadowsky la Telefon Club? Achiziții importante la Venus. Sp. Stud. are însfârșit un portar

Până la reluarea activității le hockey ne mai desparte doar o săptămână și cluburile bucureștene sunt în toiul preparativelor. Parte din ele se îngrijesc de turnee în țară sau în străinătate, toate însă își pregătesc efectivele. Adică, își caută jucători.

SADOVSKY LA TELEFON CLUB ?

Astfel, campionii naționali vor să achiziționeze pe internaționalul de football Sadovsky dela Juventus. Acesta flirtează și cu Venus, însă se pare că până la sfârșit va opta pentru Telefon Club.

„Albaștrii" însă, se interesează foarte insistent și de universitarul Radu Tănase. Dar achiziționarea acestuia nu-i deloc sigur, Sp.. Studențesc opunându-se la transferarea lui.

VENUS SE INTĂREȘTE SERIOS

Nici Venus nu stă cu mâinile în sân. Pentru moment s'a asigurat de serviciile lui Tomovici și-l așteaptă și pe Suk, ambii dela Dragoș Vodă.

In acelaș timp, tratează și cu Titinel Teodorescu și Vulcănescu dela Sportul Studențesc. Tratativele însă, merg greu deoarece universitarii nu vor să se despartă de cei doi talentați jucători.

SP. STUDENȚESC ARE PORTAR

In fine, universitarii și-au găsit un portar: pe Iliescu-Chibrit, talentat la football (joacă la Luceafărul) și excelent hockeyst.

Transferarea lui a fost perfectată eri.

IN SCHIMB, SP. STUDENȚESC L-A PIERDUT PE AURE-„DURUL" TĂNASE, CARE A PLECAT IN ELVEȚIA.

IN REST, STUDENȚII SPERĂ SĂ PREZINTE EFECTIVUL DE ANUL TRECUT.

Campionatul Angliei

In cadrul campionatului Angliei, azi se vor disputa următoarele matchuri:

LIGA I

Birmingham—Everton.
Bolton Wanderers—Blackpool.
Charlton Athletic — Derby Country.
Chelsea—Sunderland.
Leeds United—Brentford.
Leicester City—Portsmouth.
Liverpool—Arsenal.
Manchester Utd — Wolverhampton W.
Middlesbrough—Huddersfield T.
Preston North End—Grimsby Town.
Stoke City—Aston Villa.

LIGA II

Burnley—Swansea Town.
Coventry City—Millwall.
Luton Town—West Ham United.
Newcastle United—Fulham.
Norwich City—Bury.
Nottingham Forest — Blackburn Rvrs.
Plymouth Argyle—Tranmere Rovers.
Sheffield United — Chesterfield.
Southampton — Manchester City.
Tottenham Hotspur—Bradford.
West Brom. A. — Sheffield Wednesday.

LIGA SCOȚIANA

Albion Rovers — Queen of South.
Arbroathh—Hibernian.
Clyde—Baith Rovers.
Falkire—Celtic.
Hearts—Rangers.
Kilmarnock—Hamilton Acas.
Motherwell—Tyr United.
Patrick Thistle—St. Mirren.
Queenis Park—Aberdeen.
St. Johnstone—Third Lanark.

Printr'o telegramă

Gloria din Arad a anunțat Comisia Cupei României că nu se va prezenta în matchul cu Textila M. W.

Convorbirea dintre conducerea clubului orădean și președintele C. C. R. nu a dus la nici un rezultat

Gruparea ieșană a fost anunțată telefonic de acest forfait

In Cupa României s'a ivit în cursul zilei de eri o defecțiune gravă: Gloria din Arad a trimis federației o telegramă în care anunță că nu se poate prezenta în matchul de mâine dela Iași cu Textila M. W.

Aseară a avut loc o convorbire între conducerea clubului arădean și secretarul comisiei Cupei României, în cursul căreia s'a confirmat irevocabil hotărîrea de a forfaita mâine, anunțând totodată că a și telegrafiat la Iași, această hotărîre.

Comisia a anunțat la rândul ei gruparea despre acest forfait și urmează ca Gloria să suporte consecințele regulamentare.

Dela districtul de foot-ball București

Se aduce, pe această cale, la cunoștința celor interesați că s'au adus programului districtual — fixat pentru Duminică 13 Noembrie 1938 — următoarele modificări:

Jocurile Macabi-Rapid rezerve și juniori, programate pe terenul Macabi la orele 11 și 9, se amână pentru o altă dată.

Jocul Fulgerul-F. C. Suter se va disputa pe terenul Macabi la orele 10, în loc de terenul Iuta ora 13, arb. d. Emil Drăgan.

Jocul E. F. A.-Grozăvești se va disputa tot pe terenul Belvedere însă la orele 13 în loc de orele 15, arb. Bercovici Matei.

Hotărârile comisiei de judecată ale ligii regionale de volley Bucegi

Comisia de judecată a ligii regionale Bucegi a ținut ședință aseară în localul U. F. S. R-ului.

Ședința a fost începută la ora 21 sub președinția d-lui avocat Cezar Iosif și în completul d-lor profesor E. Mărgineanu și farmacist N. Papinian.

După ample desbateri, s'au luat următoarele decizii:

Contestația grupărei Av. Sportiv este respinsă pentru procedura necompletă și se citează arbitrul Surmeyan pentru Marți 8 Noembrie.

Contestația grupării Aurora la matchul cu Macaby se respinge pentru același motiv.

Contestația grupărei Macaby, la matchul cu Vergu, se amână pentru ședința viitoare când este convocat și delegatul grupării Vergu.

Contestația grupării Luceafărul la matchul cu Inainte se amână pentru Vineri 18 Noembrie.

Contestația grupărei V. S. C. la matchul cu Caraiman, este respinsă ca netaxată.

Contestația grupărei Spiru Haret la matchul cu M. Oficial este respinsă deoarece nu îndeplinește condițiunile art. 79 al. I.

Pentru soluționarea contestației grupărei E. F. A. la matchul cu Delavrancea (feminin) este citată d-ra Andreea Constantinescu, cu un carnet de legitimație a unei autorități publice, Duminică, 13 Noembrie, la orele 15, pe terenul M. Oficial

Contestația grupărei Delavrancea la matchul cu V. Dacia se amână pentru Marți 15 Noembrie, orele 21.

Gloria (București) se întărește cu foști „telefoniști"

Odată cu venirea d-lui Al. Ivanovici la conducerea clubului Gloria din București, aceasta va cunoaște serioase schimbări.

In primul rând, se va instaura un spirit de mare disciplină, iar în al doilea, se va întări cu câțiva din foștii jucători ai Telefon Clubului. Astfel, eri au fost legitimați Donciu și Jean Niculescu, iar în cursul săptămânii viitoare va achiziționa și pe Negru și Biro.

Jucătorii la școală

In Italia au luat ființă cursuri pentru pregătirea teoretică a jucătorilor

Federația italiană de football înțelege ca măcar jucătorii din Divizia Națională A să cunoască regulamentul. Pentru aceasta, arbitrii (viitorii profesori) au și făcut... repetiții.

La Milano, avocatul Mauro, managerul azzurilor, a avut o conferință atât cu jucătorii Ambrosianei cât și cu cei dela A. S. Milan.

La Torino, lecțiunile au început de-abinelea. Ca maestru la deschidere a oficiat Bertollo, care apoi și-a anunțat pentru săptămâna viitoare titlul conferințelor pe care le va ține jucătorilor Juventus-ului.

Pe când și la noi?

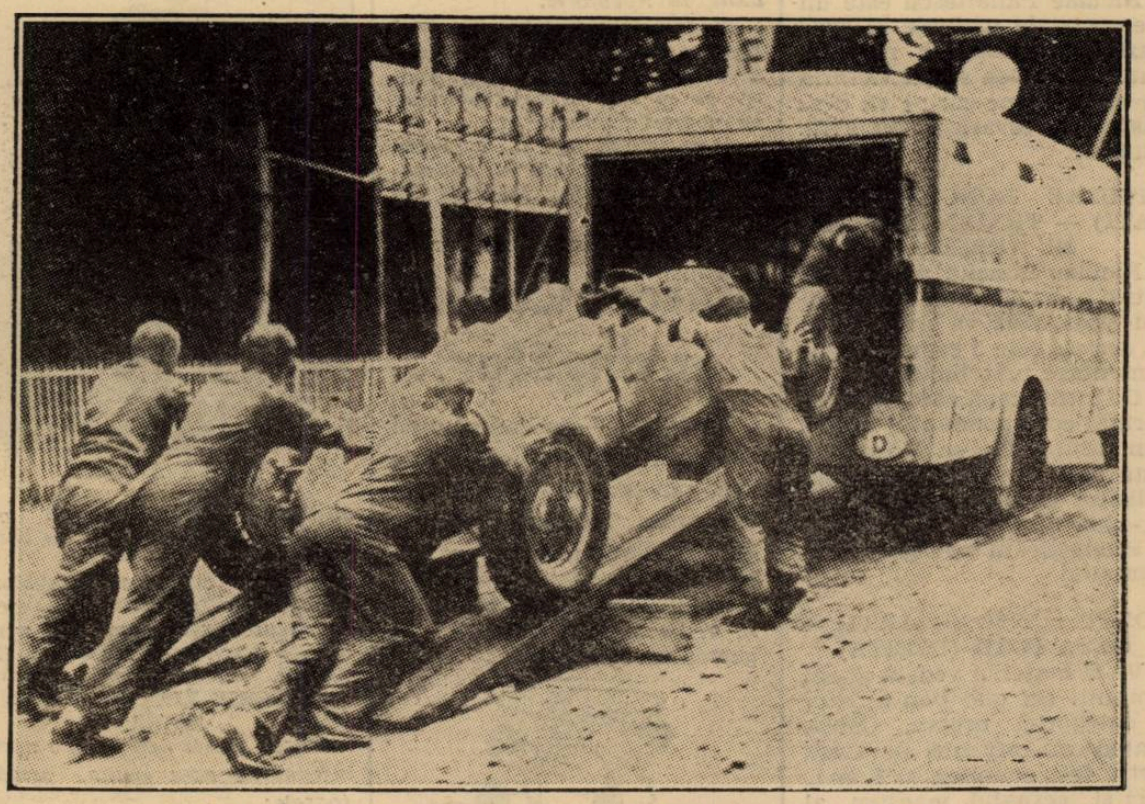

Recordmanii își îngrijesc unelte le: In fotografie se vede cum mașina lui Hans Stuck e dusă la locul alergării curselor într'un autocamion special

Editura Societății Anonime „Universul", București—România

BIBLIOTECA CENTRALĂ „ASOCIAȚIUNII"

Taxa poștală plătită în numerar conform aprobării dir. g-rale p. t. c. nr. 70.346 938.

2 LEI

UNIVERSUL

12 PAGINI

240-1938

Redacția și Administrația: Palatul „UNIVERSUL", str. Brezoianu 23—25. Telefon: Centrala: 3.30.10; Redacția: 4.21.81. Redactor responsabil EUGEN D

Proprietar: „Universul S. A. Adm.-delegat STELIAN POPESCU Inscris sub No. 167. Trib Ilfov

Nr. 240. — Anul I ● BUCUREȘTI. — Luni 14 Noembrie 1938

ABONAMENTE: 3 luni Lei 150 | 6 luni Lei 270 | 1 an Lei 500

Șaisprezecimile de finală ale Cupei României

competiția „knock-out" vor prilejui astăzi bătălii înverșunate

Bucureștii găzduesc două turnee:

Teren Venus	*Teren Giulești*
Venus - Juventus	Rapid-Ripensia
Unirea Tr. - M. Viteazul	Sp. Studențesc - S. T. B.

Pentru a doua oară, campionatul Diviziei Naționale A este întrerupt. De data aceasta însă, pentru a face loc unei etape a Cupei României, prima din turul final: șaisprezecimile.

Intr'adevăr, astăzi se vor disputa în 13 orașe, următoarele matchuri:

IN CAPITALA

Venus-Juventus, teren Venus.
Rapid-Ripensia, teren Giulești.
Sp. Studențesc-S. T. B., teren Giulești.
Unirea Tricolor-Mihai Viteazul, teren Venus.

IN TARA

Craiova : Craiovan-F C. Carpați.
Oradea : Crișana-Chinezul.
Iași : Textila M. W.-Gloria (Arad).
Arad : A.M.E.F.A.-Tricolor C.F.P.V.
Galați : D.V.A.-Victoria (Cluj).
Lupeni : Minerul-U.D.R.
T.-Severin : C. F. R.-Prahova.
Sibiu : S. G. S.-Luceafărul.
Sf. Gheorghe : Oltul-Astra Română (Moreni).
Brăila : Fr. Româna-Stăruința.
Satu Mare : Olympia-C.A.M.T.
Suceava : Cetatea Sucevii-Monitorul Oficial.

Cum se vede, intră 'n luptă și cele 12 echipe din Divizia A, ceeace mărește interesul și asigură etapei o desfășurare pasionantă. Mai ales prin felul cum sorții au decis împerecherile.

In mod deosebit, sunt de reținut patru matchuri: Venus-Juventus, Rapid-Ripensia, Craiovan-Carpați și Crișana-Chinezul. Surprizele nu sunt excluse nici în restul partidelor, pentru că cupa României are renumele de competiția knock-out, adică a rezultatelor neașteptate.

Și astăzi se dispută puține jocuri fără asemenea perspective.

Credem că pentru optimi se vor califica următoarele echipe:

Venus, Rapid, Sp. Studențesc, Unirea Tricolor, Carpați, Crișana, A.M.E.F.A., Victoria, Minierul, Prahova, S.G.S., Oltul, Fr. Româna, C.A.M.T. și Cetatea Sucevii. Textila (Iași) s'a și calificat, din moment ce Gloria a anunțat că forfaitează.

Petre Cristea a plecat eri spre Germania

La Dresda, excelentul automobilist se va întâlni cu fostul său tovarăș de bord, Ion Zamfirescu și la Muenchen își va revizui mașina

Urmărindu-și programul de pregătire în vederea viitoarei campanii, automobilistul Petre Cristea a părăsit eri la ora 13, Capitala, cu destinația Germania.

După ce va face o vizită la Dresda lui Ion Zamfirescu, fostul său tovarăș în „Rallye-ul Monte Carlo", Petre Cristea va pleca la Muenchen, unde va supune motorul mașinei sale, unei generale revizuiri.

In Germania, Petre Cristea va rămâne timp de 10 zile, în cursul căro ra va căuta să perfecteze câteva angajamente pentru sezonul viitor.

Excelența Sa ministrul Egiptului, la București, a promis d-lui V. V. Tillea tot sprijinul pentru perfectarea matchului ROMANIA-EGIPT

Am vorbit mai de mult despre proectatul turneu al F. R. F. A. în Orient la iarnă și despre situația lui critică. Spunem critică, pentrucă până acum, deși tratativele sunt duse cu mai multe țări mici, o partidă nu este încă perfectată.

Am mai anunțat că F. R. F. A. a hotărît ca să se intervie la Excelența sa Ministrul Egiptului la București pentru a se facilita perfectarea matchului România—Egipt în cadrul proectatului turneu.

D. V. V. Tillea, președintele F. R. F. A., înainte de a pleca la Londra, a anunțat federația ca această intervenție s'a și făcut și că Excelența sa Ministrul Egiptului a promis tot concursul în vederea facilitării perfectării matchului în chestiune.

O fază plină de dinamism dintrun match de football din Germania. E de remarcat atitudinea celor doi jucători care — în luptă pentru balon — și-au încrucișat... picioarele. In așa fel încât „albul" a ajuns cu gheata la maxilarul celuilalt

Echipa de hockey a Venusului va juca la Budapesta ca invitată a clubului B.K.E.

Sportivii noștri își amintesc, că încă de anul trecut era vorba ca noua, dar talentata echipă de hockey a clubului Venus să evolueze la Budapesta Vizita „negrilor" urma să se producă în cadrul deplasării echipei de football.

Din diverse motive, acest proect n'a putut fi realizat în iarna trecută.

Dar va fi realizat anul acesta, când — este cert — Venus va fi invitat la Budapesta de B. K. E.

In ce privește numărul matchurilor, acesta nu poate fi cunoscut acum, dar va fi stabilit ulterior, când B. K. E. va invita în mod oficial pe hocheyștii „negri".

Matchurile de football de azi vor începe precis la ora 12,30 și 14,30

Intrucat partidele care se dispută astăzi în cadrul Cupei României, s'ar putea să aibe nevoe de prelungiri, ele vor începe precis la orele fixate. Adică, la 12.30, jocurile de deschidere și la 14.30 toate celelalte.

Clarificarea situației din footballul românesc va avea un epilog senzational

Situația specială care se creiase în footballul românesc, mai precis, în jurul federației, este de-acum lămurită. Punctele de vedere ce păreau la un moment dat imposibil de conciliat, au ajuns la un acord, astfel că lucrurile par impăcate.

Totuși, după cum suntem informați, situația nu este complet clarificată. Ea va avea un epilog în sensul că în sânul federației se va produce o schimbare extrem de importantă, privind una din principalele funcțiuni. Acordul cere un sacrificiu...

CICLO-CROSS

Tudose favorit în cursa de azi

Tâlmaciu, Someșan și Ardeleanu în luptă pentru locul doi

Azi se desfășoară, pe un traseu dificil, a doua probă a sezonului de toamnă.

Regia: „V. C. R.".

Startul: „V. C. R." Basarab Nr. 7.

PARCURSUL

Plecarea b-dul Basarab, șos. Mihail Ghika str. Monetăriei, traversarea parcului Kisselef prin bazinul din față care merge spre șos Buzdugan până la statuia Aviatorilor, apoi pe lângă spitalul Brâncez prin str. Căpitan Demetriad, apoi peste teren în stânga cu ești pe poarta din șos. Dorobanți, peste câmp spre fabrica de cărămidă Florească scoborârea pe marginea lacului Florească până la stăvilar, spre podul C. F. R., Fabrica de glucoză sus pe linie la stânga până la statia Pipera înainte până la cantonul C. F. R. Nr. 2 la dreapta peste câmp până la linia Constanța, înainte pe marginea lizierei pomilor fructiferi până la conacul Cartea Românească, înainte până la intersecția Tunari linie Pădurea Băneasa restaurant pe aleea la dreapta sensului unic până în șos. Ploesti la stânga la km. 11 trecerea prin pădurice la colțul conăcului ferma albă, la stânga pe drumul Telegrafiei fără fir până în dreptul străzei care se vede fabrica Montesq, apoi spre Hipodrom șos. Kisselef, Arcul de Triumf, Bufet, str. Monetăriei, șos. Mihail Ghika, sosire.

Traseul măsoară aproximativ 17 km.

Pe parcurs vor fi 7 puncte de control, iar concurenții ța acestora.
prin fața acestora.

Concurenții sunt obligați a fi prezenți la ora 9 dim. în b-dul Basarab nr. 7 de unde se va da startul, plecarea va fi la ora 10 PRECIS.

Parcursul fiind trasat pe un teren accidentat concurenții vor putea utiliza bicicleta unde vor crede de cuviință.

DESPRE TROFEU

Cupa va deveni proprietatea alergătorului care o va câștiga doi ani consecutivi sau trei ani alternativi.

Cupa va fi deținută la sediul grupărei organizatoare până la câștigarea ei definitivă.

PREMIILE

Premiul 1, un pulover și una plachetă a „Gazetei Sporturilor". Premiul 2, una plachetă oferită de P. Verone și una per. ciorapi sport. Premiul 3. una plachetă oferită de Gh. Iliescu și una per. ciorapi ciclism. Premiul 4. un lanț de curse. Premiul 5. una pereche de fluturi din spate.

OFICIALII

Delegat federal: M. Drugeanu.

Comisar de parcurs: Zamfiropol, Gh. Eliescu, F. Popescu.

Starter: Voicu Stănescu.

Cronom.: Zamfiropol.

LISTA PARTICIPANȚILOR

1. Alex. Radoslavescu (A. M.).
2. Emil Dobrescu (V. C. R.).
3. Moeckesch (V.C.R.).
4. Albu Mihail (A.S.P.I.M.).
5. D. Tălmaciu (A.M.).
6. V. Ștefănescu (ind).
7. Th. Stănescu (V.C.R.).
8. Ghi. Ardeleanu (A.C. S.A.).
9. Enache Vasile (Metr.).
10. V. Schretz (A.C.S.A.).
11. I. Tudoroiu (A.S.P.I.M.)
12. I. Andreescu (A. S. P. I. M.).
13. P. Verone (V.C.R.).
14. P. Gnat (V.C.R.).
15. K. Șahaghian (A.C.S. A.).
16. Șt. Barda (V.C.R.).
17. I. Cotroceanu (V.C.R.).
18. V. Niculescu (V.C.R.).
19. Al. Someșan (V.D.).
20. Șt. Borș (V.D.).
21. Iacob Constantin (V. D).
22. N. Bulgaru (V.D.).
23. M. Niculescu (V.D.).
24. Gh. Vasiac (A.S.P.I.M.).
25. C. Tudose (P.N.).
26. V. Ioniță (P.N.).

PRONOSTICUL NOSTRU

Din întregul loc se desprinde net Tudose care nu poate pierde decât în mod anormal. Iar cei care vor căuta să profite de incidentele și cauzele care vor influența normala desfășurare a probei sunt: Tălmaciu, Someșan și Ardeleanu, între care de altfel se va produce lupta pentru locul doi.

CICLISM

Cele mai bune

10 „locomotive" ale lumii

In legătură cu ultimele recorduri, — care au constituit o adevărată... ploaie, — găsim că nu-i lipsit de interes să publicăm lista celor mai bune 10 „locomotive" ale lumii.

Acei cari au depășit 44 km. pe oră :

1914 : Egg, 44 km. 247.
1932 : Achambaud, 44 km. 754
1933 : Richard, 44 km. 777
1933 : Van Hout, 44 km. 588.
1934 : de Wolf, 44 km. 282.
1937 : Huys, 44 km. 098
1937 : Hill, 44 km. 490.
1938 : Saponetti, 44 km. 134.

...Și acei cari au depășit 45 km. pe oră :

1935 : Olmo, 45 km. 090.
1936 : Richard, 45 km. 398.
1937 : Olmo, 45 km. 365.
1937 : Staats, 45 km. 558.
1937 : Archambaud, 45 km. 340.

In total, în 24 ani, 13 performanțe realizate de 10 oameni.

Cele mai bune 10 „locomotive" ale lumii.

HANDBALL

V.S.C. a terminat la egalitate cu C.F.R.

Pe terenul Giulești, s'a consumat eri ultima întâlnire oficială, ce-au avut de susținut acești doi adversari, în turul de toamnă.

Cu toate că timpul a fost excelent, jocul practicat de combatanți a deziluzionat, căci jocul desfășurat a fost de o factură mediocră.

C .F. R. A JUCAT FARA CONVINGERE

Trebue să remarcăm că feroviarii au jucat cu zece jucători și fără câțiva titulari. Totuși nu este admisibil să se comporte așa cum au făcut-o, jucând fără convingere și neserios, desconsiderând complect adversarul.

V. S. C. s'a comportat peste așteptări. Toți jucătorii au muncit cu multă tragere de inimă și rezultatul s'a văzut; erau la un pas de victorie.

JOCUL

Jocul este început rapid și chiar în primele 5 minute feroviarii, printr'o acțiune frumoasă, deschid scorul prin Moga. Reacțiunea V.S.C.-ului este promptă. Furlungeanu pe extrema stânga scapă neobservat și marchează din vina apărării. Feroviarii nu se impresionează de acest punct primit și joacă tot mai deslânat și fără convingere. Totuși Mossberger are o ocazie bună și marchează al doilea punct pentru feroviari. Acest rezultat nu rămâne mult timp căci Puiu Popescu egalează din nou situația. Cu acest rezultat prima repriză ia sfârșit.

La reîncepere jocul devine tot mai onest și chiar plictisitor, pentru puținii spectatori ce se găsesc în vastele tribune ale stadionului.

Feroviarii au câteva momente de superioritate și reușesc să înscrie prin Covaci — care a fost cel mai bun dela înaintare — și Harsfalvi, care a fost cel mai slab.

Se părea că C. F. R.-ul, cu acest avans de două puncte, va termina învingători. Dar iată că înaintarea „verzilor" profită de faptul că apărarea feroviară nu stă la loc și marchează prin Popescu și Manole, egalând din nou situația.

Eforturile feroviare de a marca punctul victorios sunt inutile. căci întâlnesc o apărare decisă.

La V. S. C. întreaga echipă a jucat bine; au plăcut însă în mod deosebit, portarul Ghenea, Popescu și Prunescu.

Dela feroviari cu toată bunăvoința, nu putem remarca pe nimeni, căci jocul „vedetelor" a fost sub orice critică.

D. Gantu a condus formațiile:

V. S. C.: Prunescu, Ștefănescu, Sultănescu, Coca, Ștefănescu II, Furlungeanu, Popescu P., Giul, Manole și Georgescu N.

C. F. R.: Calistrat, Drăgan, Dumitrescu, Frantz, Predescu, Manolescu, Covaci, Harsfalvoi, Mossberger și Moga.

ȘTIRI

Matchul oficial dintre Vif. Dacia și I. P. P. se va juca Luni pe Velodrom, la ora 15.

*

Apelul grupării Turnverein cu privire la jucătorul Mossberger (C. F. R.) se va judeca în prima ședință a biroului federal.

*

Ședința Ligii Muntenia și comisia de legitimări se va ține mâine Luni la ora 20 în localul U. F. S. R.

*

C. F. R. este în fruntea clasamentului și are un avans de 5 puncte asupra secundului clasat.

Este mai mult de cât probabil că în turul de toamnă vor rămâne cu 3 puncte asupra secundului.

După partida de eri clasamentul e următorul:

1. C. F. R.	5	4	1	0	28:14=9
2. Turnverein	4	2	0	2	23:19=4
3. Prahova	4	2	0	2	20:19=4
4. Vif. Dacia	4	2	0	2	20:21=4
5. I. P. P.	4	2	0	2	14:24=4
6. V. S. C.	5	0	1	4	20:27=1

SPECTACOLE

Teatre

OPERA: Rigoletto
TEATRUL NAȚIONAL: Suferințele tânărului Werther
TEATRUL STUDIO: Clownul.
TEATTRUL COMOEDIA: Dragoste pe note
LIGA CULTURALA: Revizorul
ALHAMBRA: mat. și seara: Constelația Alhambra
TEATRUL REGINA MARIA: Într'un mare magazin.
TEATRUL MODERN: 30 de secunde de dragoste

Cinematografe

ARO: Aventurile lui Marco Polo și jurnal Fox.
SCALA: Adevărul îndrăcit și jurnal Paramount.
CARLTON: „Neapole sub sărutul focului" cu Tino Rossi și Mireille Balin. Jurnal nou Fox
SELECT: Pépé le Moko.
TRIANON: Minciuna sfântă și jurnal Paramount.
A. R. P. A.: Arme pentru China.
BIZANTIN: Dușmănie și A doua tinerețe, jurnal și completare.
FEMINA: Katia.
REGAL: Aventurile lui Robin Hood și jurnal Paramount.
PALACE BULEVARD: Barnabeé și completare.
ROXY: Le quai des Brumes și jurnal Metro.
ELYSEE: Minciuna sfântă și jurnal Paramount.
SAVOY: Spectacol de 3 ore al iluzionistului Cantarelli.
[illegible]UM: Sfidătorii aerului și Băeți în uniformă.
[illegible]O: Inger și demon. Jurnal complectare
ATENEUL M. EMINESCU: Tovarăși de suferință, Colierul blestemat și Funeraliile Reginei
ASTRA: Paris și Casa strigoilor
AIDA: Scipio africanul și Misterele camerei obscure.
AMERICAN: Focul din Chicago și Rivalii.
ATENEUL-TEI: Tango nocturno, Patula și Jurnal și comedie.
BARCELONA: Corsarul și Un cântec pentru tine și artiști.
CARMEN: A 8-a nevastă a lui barbă albastră și Eroii Siberiei.
COTROCENI: Corsarul și Bețivul.
DIANA: Spaima indienilor și Heidi, fetița munților.
DACIA: Șeicul și Părinții de azi.
DOINA: Lucreția Borgia și O crimă
DICHIU: Victoria, Suverana Angliei, Extravaganța d-rei Benett și artiști.
EDISON: Șeicul și Cântărețul tristeței sale și artiști.
FLORIDA: Închisoare fără gratii și Mi-am regăsit iubirea.
FILANTROPIA: Tasantela și Dédé
FRANKLIN: Hollywood hotel și Părinții de azi.
GLORIA: Domnișoara vedetă și 4 bărbați și un jurământ.
ILEANA: Sub roba roșie și Parada nebunilor.
LIZEANU: Don Quichotte și A opta nevastă a lui Barbă Albastră
LOLICA: Războinic și Fulger și Mi-e viața în pericol.
LIA: Insula văduvelor și Fac ce-mi place.
LUCIFER: Orientul în flăcări și Azilul de noapte.
MARCONI: Blocada, Jurnal Paramount și artiști.
MODEL: Teroare și Legiunea neagră.
MILANO: Contesa Alexandra și Clubul zăpăciților și Jurnal Fox.
MARNA: Stan și Bran alpiniști, Tigrul din Arizona și artiști.
NERO: Stella Dallas și Pentru dv. doamnă.
NISSA: Femeia diabolică și Boccacio.
NONI: Un carnet de bal și Borneo. pasională.
ODEON: Focul din Chicago și Rivalii.
OMNIA: Sfidătorii aerului și Pentru dv. doamnă.
ORFEU: Noul Tarzan și Te învăț eu minte.
PARIS: Alarmă în India și Misterul unei crime. și Domnișoara mama mea.
PACHE: Alibiul și Noapte în Șhan-
RAHOVA: Revista revistelor și Ultimul atac.
RIALTO: Minciuna Ninei Petrovna
REX: Focul din Chicago și Răzbunarea zeului Siva.
SPLENDID: Casa din Malta și Diligența însângerată.
ȘIC: Moscova-Schangai și Am fost Jak Mortimez
TRIUMF: Sângele pământului și Sub teroarea denunțului.
TOMIS: O fetiță delicioasă și Oameni în lanțuri.
UNIC: O lacrimă ascunsă și Femeia diabolică.
VOLGA DOROBANȚI: Tura zeița junglei și Aur și femei.
VENUS: Broodway-Melody și Londra sub teroare
VOLTA BUZEȘTI: Femei desamăgite, Fetița olandeză și artiști.

Gruparea „Principele Nicolae"

ține astăzi adunarea generală extraordinară

Gruparea „Principele Nicolae" convoacă pentru Duminică 13 Noembrie ora 9 dim. toți membrii — foști și actuali, — la adunarea generală extraordinară, la ordinea de zi fiind importante chestiuni în interesul binelui mers al grupării.

Sediul grupării este în strada Halelor No. 7, etajul II.

In legătură cu această adunare, credem a ști că formației verde cu alb i se vor pune bazele unei noui organizări, sprijinită pe noui și trainice colaborări care vor asigura un viitor bogat în manifestațiuni de mare calibru.

Boris Krișka

a câștigat cursa de închidere a sezonului

Sofia, 12 (Prin telefon). — Sezonul nostru ciclist a luat sfârșit.

Ultima probă care a cunoscut un frumos succes s'a desfășurat pe o distanță mică: 64 km., ceeace a făcut ca alergarea să devină foarte iute.

1. B. Kriska a parcurs 64 km. în 1 oră 36 min. 56 sec. cu o medie orară de 39 km. 360 m.
2. Bacaloff 1 oră 59 min. 50 sec.
3. V. Petroff 2 ore.
4. M. Petroff 2 ore 37 sec.
5. Fotecoff 2 ore 7 min. 48 sec.

FOOT-BALL

Incepând dela ora 14,15
se va juca pe arena din Splai

Matchul pasiunilor și al probabilităților

Venus—Juventus

Cei doi adversari vor încerca să tranșeze o rivalitate devenită tradițională

Sorții au fost favorabili cu publicul bucureștean, întrucât i-au dat posibilitatea să urmărească din nou o ciocnire între două echipe autohtone care au furnizat în toate ocaziile întâlniri interesante. Venus a avut întotdeauna în Juventus un adversar dificil, indiferent dacă au luptat pentru cupă sau în cadrul campionatului național.

Este destul să amintim lupta care s'a dat de curând pe stadionul Giulești, când Venus cu maximum de formă a întâlnit în Juventus un adversar egal în jocul de câmp, care i-a cedat numai datorită ineficacității liniei de atac. Dar și mai semnificativă este lupta din primăvara acestui an, când spre a se putea califica pentru semifinală Venus a fost obligat să joace 120 minute.

VA REUȘI ATACUL JUVENTIST SA SPARGA APARAREA „NEAGRA" ?

Am reprodus în numărul nostru de eri declarațiile antrenorului Braun, în care spunea că într'un match de cupă apărarea cea mai bună este atacul. Deși fostul mijlocaș al Juventusului n'a insistat prea mult, se poate ușor deduce care va fi planul de luptă dacă aruncăm o privire asupra alcătuirii care s'a dat liniei de atac. Intr'adevăr observăm că au fost introduși la înaintare Zăinescu și Palmer.

Primul cunoscut ca practicând un joc subtil și cu deschideri din volée în adâncime, cel de-al doilea beneficiar al unui shoot foarte puternic. Insă întreaga linie de înaintare, așa cum se prezintă, întrunește sufragiile unanime ale conducătorilor și suporterilor juventiști. Aceștia susțin chiar că, dacă echipa ar fi beneficiat în toate matchurile de campionat de această linie de atac, punctele pierdute ar fi fost foarte puține.

Rămâne însă de văzut dacă cei care susțin aceste lucruri au dreptate. Este indeobște cunoscut că Venus beneficiază de cea mai bună apărare din țară. Deci numai în fața unei astfel de apărări se va putea verifica eficacitatea liniei de atac juventiste în actuala ei alcătuire.

ESTE VENUS O ECHIPA DE CUPA ?

Da. Așa susțin cercurile foștilor campioni naționali. Este drept că în trecutele competiții Venus n'a reușit să se califice niciodată în finală.

Imprejurările le-au fost însă întotdeauna defavorabile. Pentrucă sau au întâlnit adversari puternici atunci când erau extenuați, sau n'au putut alinia cea mai bună formație.

De data aceasta însă, se pare că lucrurile se vor schimba. Venus este hotărît să joace și în cupă același rol important pe care l-a jucat și-l joacă în campionatul țării.

Juventus va fi un adversar dificil care va risca totul întrucât va adopta o tactică pur ofensivă.

Va fi deajuns ca apărarea Venusului să aibă un moment de slăbiciune, pentruca totul să fie pierdut.

DAR...

Nu trebuie să uităm că între lupta care pare că se va da între atacul Juventusului și apărarea Venusului, gazdele mai beneficiază și de linie de atac în care activează doi jucători cu mare personalitate. Este vorba de (credem

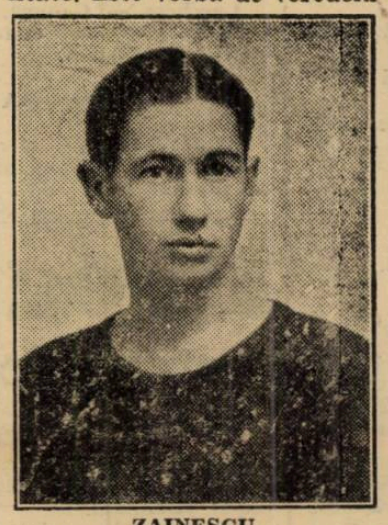

ZAINESCU

că ați ghicit ?) Humis și Bodola, care ar putea oricând să răstoarne un rezultat în avantajul echipei lor.

Analizând campionatele celor două formațiuni, s'ar părea că avantajul este de partea Venusului. N'am ezita o secundă nici noi să dăm pe „negri" favoriți, dacă ar fi vorba de un match de campionat. Astăzi însă Juventus și Venus se întâlnesc pentru Cupa României. In acest caz ar fi riscant ca într'o competiție eliminatorie să neglijem tocmai specificul în care se dispută partida. Nu se poate vorbi dinainte de un învingător și un învins sigur.

STAPANIREA NERVILOR JOACA UN ROL IMPORTANT

Intr'un match de cupă primează rezultatul și nici de cum spectacolul. Fiecare echipă urmărește victoria. In consecință, atunci când a reușit să înscrie, caută să păstreze acest avantaj și își construiește o apărare fără să se mai ingrijească de infloriturl.

Și aci intră în funcție nervii. Este momentul ca jucătorii să-și păstreze calmul, atât cei care se apără cât și cei care atacă spre a modifica rezultatul. Pentrucă este în joc participarea mai departe la competiție sau eliminarea din ea.

MODIFICARI IN AMBELE TABERE

In vederea matchului de astăzi, atât Venus cât și Juventus au adus modificări în formație. Bazându-se pe experiența căpătată în jocurile anterioare cât și pe forma arătată la antrenamentele din cursul săptămânii, Petrescu și Zăinescu vor apare în echipa Juventusului.

In centrul liniei intermediare a Venusului va reintra Gain.

Deasemenea atacul va fi condus de Humis, complet restabilit, Bodola ocupând vechiul său post de interstânga.

ARBITRUL ȘI FORMATIILE

Partida va începe la ora 14.15, când, la fluerul d-lui Iliescu, cele două echipe se vor alinia după cum urmează :

Venus : David, Sfera, Albu, Demetrovici, Gain, Beffa, Orza, Ploeșteanu, Humis, Bodola, Iordache.

JUVENTUS : Sadovsky, Cotruț, Dragomirescu, Petrescu, Micu, Brandabur, Oană, Prasler, Zăinescu, Palmer. Naciu.

Insfârșit toată lumea să vadă !

Fiecare tabletă Aspirin are Crucea Bayer. Observați semnul acesta de încredere în avantajul Dvs. propriu. Refuzați, în interesul Dvs. imitațiunile și produsele înlocuitoare.

ASPIRIN

VERITABIL NUMAI CU CRUCEA »Bayer«

După 11 ani

Foștii semi finaliști ai campionatului național

Unirea Tricolor și Mihai Viteazul

se vor întâlni azi la ora 12,30 pe arena Venus

Astăzi, începând dela orele 12.30, se va desfășura pe arena din Spl. Independenței matchul dintre Mihai Viteazul din Chișinău și Unirea Tricolor din București, pentru Cupa României.

O CARACTERISTICA

Nu este pentru prima oară — așa cum vor crede mulți — că Unirea Tricolor se întâlnește cu Mihai Viteazul. Acum 11 ani cele două echipe s'au mai întâlnit odată în finala campionatului național. Adversarii de azi, erau pe atunci echipe mari, echipe de frunte în footballul românesc.

MIHAI VITEAZUL

A fost una din formațiile mari ale țării, jucând doi ani consecutiv, — în 1927 și 1928, în finala campionatului național. In anul 1927 a fost învins de Unirea Tricolor cu 9:0 la București, iar în 1928, tot la București, a pierdut în fața Colței din Brașov cu 3:2.

Jucau atunci în echipa din Chișinău trei atacanți cari au făcut epocă în footballul nostru: frații Vâlcov.

După întâlnirea cu brașovenii, frații Vâlcov au semnat pentru Venus.

Plecarea lor a dus la desființarea secției de football a clubului

S'a reînființat însă în 1933, din inițiativa cohortei locale de cercetași. In anul 1934/35 joacă în campionatul districtual iar anul următor se încoronează cu titlul de campion.

In 1937/38 s'a clasificat al doilea în campionatul diviziei C., iar actualmente joacă în divizia B.

UNIREA TRICOLOR

Despre echipa bucureșteană este inutil să mai vorbim. Cunoscută de toți sportivii români, echipa din Obor a trecut anul acesta printr'un greu impas, fiind retrogradată în divizia B.

Grație rezultatelor obținute însă, are șanse foarte mari să reintre acolo unde îi este locul firesc.

UN PRONOSTIC

Bucureștenii, deși joacă cu o echipă incompletă, au totuș prima șansă, datorită rutinei jucătorilor.

ECHIPELE

Oaspeții se vor prezenta în următoarea formație: Paradowsky-Beșleagă, Ivănțișu-Dolgaev, Rembiewsky, Parasciu-Beraru II, Drelinsky, Șahiniant, Gologan, Marin.

Oborenii își vor forma echipa pe teren din lotul anunțat de noi acum câteva zile.

D. General Gabriel Marinescu

a fost proclamat președinte de onoare al grupării F. C. Târgoviște

TARGOVIȘTE, 12. — Vineri s'a ținut adunarea generală a asociației polisportive „Tennis-Club" din orașul nostru, de sub președinția d-lui A. Barcuchis, luându-se în discuție prntre altele și problema stadionului „Sala de Arme", precum și alte lacune de care suferă footballul dâmbovițean.

In unanimitate, adunarea a proclamat președinte de onoare pe d. general Gabriel Marinescu, părintele sportului românesc.

Adunarea a expediat excelenței sale o scrisoare în care, pe lângă rugămintea de a primi președinția, i-au fost aduse la cunoștință și doleanțele conducătorilor locali.

La această adunare au mai participat și d-nii lt. N. Gabrielescu, președintele districtului local precum și av. V. Diaconescu, secretarul comisiei districtuale.

Redăm mai jos textul scrisoarei :

Excelenței Sale,
Domnului ministru Gabriel Marinescu, vice-președinte
F. R. F. A.

Comitetul Asociației polisportive „Tennis-Club", secția football, întrunit la sediul său din str. I. Heliade Rădulescu 14, convinși de părinteasca grijă ce-o purtați footballului românesc și dornici ca gruparea noastră să fie luată sub aripa protectoare a Excelenței Voastre, v'a proclamat în unanimitate de voturi, președinte de onoare, rugându-vă respectuos să primiți această umilă dorință pentruca și sportul din Târgoviștea bătrână, să ajungă acolo unde ați dus celelalte grupări, al căror președinte sunteți.

Sănătate.

Președinte, **A. Barcuchis**

Gruparea „T.C.T."-Târgoviște, care numără șasesprezece ani de activitate sportivă în orașul nostru, deținătoarea — câțiva ani de-arândul, — a campionatului districtului Pitești, din care făcea parte pe atunci, a dus peste fruntariile județului nostru, faima sportului dâmbovițean.

Pentru progresul sportului local, se simte însă necesitatea unui stadion.

Aceasta o dorește tineretul străjer și premilitar, pentru desfășurarea manifestațiunilor cu ocaziunea sărbătorilor noastre naționale.

Credem că d. general Gabriel Marinescu, cu părinteasca sa grijă, v'a lua sub ocrotire și sportul târgoviștean, din poalele munților Carpați.

● ECHIPA Elveției a câștigat pentru prima oară la Lausanne, Duminică, împotriva Elveției. Până acum frumoasa citadelă de pe malul lacului Leman purta ghinion elveților, cari au fost învinși aci de belgieni (de două ori), de cehi, unguri și austriaci.

● „FOOTBALL-WORLD" (Lumea footballului) este titlul ziarului federației internaționale, care apare la... Bruxelles, sub conducerea d-lor Verdyck, secretarul federației belgiene și Langenus, cunoscutul arbitru belgian.

In primul număr, apărut în mai multe limbi, semnează printre alții și d. Jules Rimet, președintele F. I. F. A.

● UN ADEVARAT record de arbitraj a reușit să stabilească, arbitrul sud-american Mirabal, care într'un interval de 14 zile a condus cele 12 matchuri ale turneului panamerican.

● JAKUBE-JAVOR, cunoscutul jucător al Bratislavei și-a părăsit gruparea și a semnat pentru echipa Csepel, care joacă în liga II-a ungară.

● F. C. METZ, care ocupă actualmente locul 3 al clasamentului francez, a fost invitat de Feyenoord la Rotterdam. Matchul ar urma să aibe loc la Crăciun.

După cum se știe la Metz joacă și faimosul centru atacant Bakhuys, fostul internațional olandez.

● IN VEDEREA matchurilor cu echipele A și B ale Franței din 4 Decembrie, d. Pozzo a format următoarele echipe probabile:

ITALIA „A"6: Olivieri-Foni, Rava-Serantoni, Andreolo, Locatelli-Biavati, Demaria, Piola, Ferrari, Colaussi.

ITALIA „B": Masetti-Marchi, Sardelli-Genta, Olmi, Marchesi-Frossi, Perazzolo, Trevisan, Chizzo, Ferraris II.

Presa italiană scrie că pe lângă matchurile dintre Franța A-Italia A și Franța B-Italia B, se va disputa la Milano și o a 3-a întâlnire între echipele reprezentative ale Lombardiei și Franței de Est.

● *BOKSAY, faimosul portar al Slaviei din Praga, fiind originar din Ungvar (Uzhorod) a devenit cetățean ungur, și va juca probabil la Ferencvaros.*

● *Fostul jucător al Luceafărului, Dan Gavrilescu, achiziționat de curând de gruparea F. C. Rapid, nu va figura astăzi în formația noului său club, deoarece a mai jucat odată în „Cupa României", apărând culorile Luceafărului. Ori această competiție nu dă dreptul unui jucător să apere culorile a două cluburi în cursul aceluiaș sezon.*

Federația engleză de football
și-a stabilit programul turneului pe continent

Londra, 12. — **Federația engleză de football a stabilit definitiv turneul echipei naționale, care se va desfășura în primăvara anului 1939.**

Programul turneului este următorul:

7 Mai Anglia-Polonia la Varșovia.

14 Mai Anglia-Ungaria la Budapesta.

21 Mai Anglia-Jugoslavia la Belgrad.

Deși învins, Derby County
a rămas în fruntea clasamentului englez
Liverpool, o revelație

Londra, 12. — Dintre echipele fruntașe numai Leeds United a izbutit să câștige. Leaderul Derby County și al doilea clasat Everton au fost învinși de Charlton Athletic și de... ultimul clasat Birmingham.

Liverpool a făcut un joc excelent, terminând la egalitate cu Arsenal.

In liga secundă derbyul dintre primul clasat Fulham și Newcastle s'a terminat cu victoria acestui din urmă, astfel că Newcastle a trecut în fruntea clasamentului.

In liga scoțiană Rangers și-a consolidat poziția câștigând, în timp ce Celtic — al doilea clasat — a trebuit să se mulțumească cu un draw.

Iată rezultatele:

LIGA I

Birmingham—Everton 1:0.
Blackpool-Bolton Wanderers 1:0
Charlton Athletic-Derby County 1:0
Chelsea—Sunderland 4:0.
Leeds United—Brentford 3:2.
Leicester City—Portsmouth 5:0.
Liverpool—Arsenal 2:2.
Wolverhampton — Manchester United 3:1.
Middlesbrough — Huddersfield Town 4:1.
Preston—Grimsby Town 1:1.
Stoke City—Aston Villa 3:1.

LIGA II

Burnley—Swansea Town 1:1.
Coventry City—Millwall 2:1.
Westham United—Luton Town 2:1.
Newcastle United—Fulham 2:1.
Norwich City—Bury 3:1.
Blackburn Rovers—Nottingham Forest 3:1.
Sheffield United — Chesterfield 1:1.
Manchester City—Southampton 2:1.
Tottenham Hotspurs—Bradford 2:2.
Westbromwich—Sheffield Wednesday 5:1.
Plymouth Argyle — Tranmere Rovers 3:1.

LIGA SCOȚIANA

Albion Rovers—Qeen of South 2:1.
Hibernian—Arbroath 4:2.
Raith Rovers—Clyde 3:2.
Falkirk—Celtic 1:1.
Rangers—Hoarts 3:1.
Kilmarnock—Hamilton 2:2.
Ayr United—Motherwell 2:1.
Partick Thistle—St. Mirron 3:0.
Queens Park—Aberdeen 2:1.
St. Johnstone—Third Lanark 4:0

In clasamentul primei ligi engleze, **Derby County** rămâne mai departe în frunte cu 22 de puncte, urmat de **Everton** (20 p.), **Leeds United** (18 p.) și **Liverpool** (17 p.). **Birmingham**, câștigând, a scăpat de „lanternă", pe care o deține acum Brentford cu 8 puncte.

Antrenorii unguri
au căutare în America de Sud

Incontestabil că antrenorii unguri se bucură de un frumos renume nu numai pe continentul nostru, ci în toate părțile lumii.

O nouă dovadă a acestei reputații a făcut-o o cerere a sud-americanilor, cerere formulată recent de președintele federației argentiniene în convorbirile pe care le-a avut la Londra cu d. dr. Fodor.

Oficialul argentinian a rugat pe d. dr. Fodor să-i recomande câțiva antrenori unguri care să fie angajați în câteva țări sud-americane: Argentina, Uruguay, Brazilia, etc.

De altfel, în prezent, activează în America de Sud, patru antrenori maghiari.

D. dr. Fodor a promis că va recomanda pe câțiva din cei mai buni.

Știri...

● Clubul sportiv „Socec-Lafayette" convoacă pentru azi Duminică, 13 Noembrie a. c., la ora 12 fix, pe terenul „Turda" pentru a juca cu echipele clubului Turda, următorii jucători juniorii: Mehedințeanu, Gall, Crăciunescu, Petrescu, Ananovici, Lepădatu, Ghenea, Dărăsteanu, Simionescu, Stănescu II, Curti, Constantinescu, Eparu, Cristea, Vișan.

La ora 2 fix, toți jucătorii echipei prime: Stanciu, Sitaru, Cristescu, Hary, Mobeș, Popp, Niculae, Nae Niculae, Emanoil, Berbeacă, Barbu, Radu, Budan, Tudorică, Staicovici.

● *Clubul sportiv „Mociornița-Colțea" convoacă pentru azi 13 Noembrie a. c., orele 8 jum. dim., pe terenul A.C.S.A. în vederea matchului cu juniorii Olimpiei. Iar la ora 10 dim. convoacă pe toți jucătorii dela prima echipă la sediul clubului, în vederea comunicăreî unor chestiuni foarte importante.*

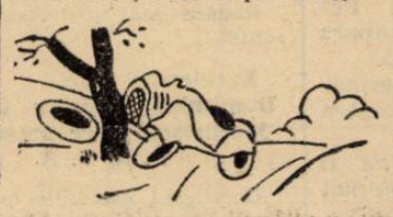

Universul - Colentina
la ora 15 pe arena Macaby

Universul, leaderul categoriei a II-a, susține astăzi ultimul match din acest sezon în compania echipei Colentina.

Matchul se dispută pe terenul Macaby la ora 15.

Privind clasamentul acestei categorii, constatăm că între adversarii de astăzi este o diferență de clasă. Universul este leader autoritar, iar Colentina ocupă locul al noulea în clasament, având acumulate numai patru puncte.

Indiscutabil că acest adversar nu poate periclita situația Universului.

Trebue să reamintim că până în prezent Universul nu a cunoscut nici o înfrângere.

Cu toate acestea Universul nu trebue să-și desconsidere adversarul, ci să depună aceiași muncă pentru cucerirea victoriei.

Va arbitra d. Boby Zamfirescu.

Campionatul în Europa

CEHOSLOVACIA

Ziua 6-a a campionatului se desfășoară azi cu următorul program:

V. Zizkov — Sparta.
S. K. Plzen — Zidenice.
Bata — Slavia.
Sl. Ostrava — S. K. Nachod.
Bratislava — S. K. Pardubice.
S. K. Kladno — S. K. Liben.

FRANȚA

In cadrul campionatului francez se vor disputa următoarele matchuri:

Rouen — Lille.
Marseille — Cannes.
Excelsior — Metz.
Fives — Le Hâvre.
Antibes — Sète.
Strasbourg — R. C. Paris.
Lens — Roubaix.

ITALIA

Cu o săptămână înainte de matchurile cu Elveția se vor disputa următoarele jocuri de campionat:

Novara — Torino.
Milan — Lazio.
Liguria — Bologna.
Juventus — Livorno.
Triestina — Bari.
Lucchese — Genova.
Modena — Ambrosiana.
Roma — Napoli.

IUGOSLAVIA

Penultima etapă a campionatului are pe program următoarele întâlniri:

Beogradski — HASK.
Iugoslavia — Gradjanski.
Ljubljana — Sparta.
Slavia (V.) — BASK.
Slavia (S.) — Gradjanski (S.).
Hajduk — Iedinstvo.

OSTMARK

In cadrul campionatului vienez, azi, se vor disputa patru partide:

Austro Fiat — Austria.
Rapid — Wacker.
W. S. C. — Vienna
Steyr — Grazer S. K.

UNGARIA

Patru matchuri figurează pe programul de azi al campionatului ungar:

Ferencvaros — Kispest.
Nemzeti — Hungaria.
Szeged — Ujpest.
Bocskai — Zuglo.

46.930...

Numărul jucătorilor legitimați F. R. F. A. a atins eri numărul 46.930.

Firește, în acest număr se cuprind și jucătorii morți sau plecați peste hotare, pentrucă încă nu s'a făcut o revizuire.

Programul
matchurilor districtuale de azi

CATEGORIA I, SERIA A

S.E.T.-Titanii, teren Unirea, ora 15; arb. Manișoreanu P.; tușa: Kleinikel.

Olympia-Gloria, teren A. C. S. A., ora 11; arb. Greculescu P.; tușa: Weber Ludovic, Farcaș Carol.

Viforul Dacia-Industria Iutei, teren Velodrom, ora 11; arb. Tovaru A.; tușa: Ganța, Dobrescu Nicolae.

REZERVE

S.E.T.-Titanii, teren Unirea, ora 11; arb. Ștefan Lucescu.

JUNIORI

S.E.T.-Titanii, teren Unirea, ora 13; arb. Kleinikel Anton.

Viforul Dacia-Industria Iutei, teren Velodrom, ora 9; arb. Dobrescu Nicolae.

CATEGORIA I, SERIA B

A.C.S.A.-A.S.C.A.M., teren A. C. S. A., ora 15; arb. Bică Iliescu; tușa: Kalai Francisc, Ionescu J.

A.G.E.R.-Av. Sportiv, teren S. T. B., ora 11; arb. Petrescu H.; tușa: Buruc N., Marcus H.

Militari-Adesgo, teren Militari, ora 15; arb. Ceaureanu; tușa: Ornstein H., G. Dumitrescu.

Vergu-Lupeasca, teren Titanii, ora 15; arb. Pencovici Doreli; tușa: Schwartz Vasile.

Pebe-Leonida, teren B. T. M. T., ora 11; arb. Ștefănescu A.; tușa: Pohrib G.

REZERVE

Vergu-Lupeasca, teren Titanii, ora 11; arb. Neguț Ion.

JUNIORI

A.C.S.A.-A.C.S.A.M., teren A. C. S. A., ora 13; arb. Kalai Francisc.

A.G.E.R.-Av. Sportiv, teren S. T. B., ora 19; arb. Marcus H.

Vergu-Lupeasca, teren Titanii, ora 13; arb. Schwartz V.

CATEGORIA II, SERIA A

C. Românească-Grivița, teren S. T. B., ora 15; arb. Ganțu Max.

Generala - Metropola, teren Stadion, ora 11; arb. Caciuc L.; tușa: Bădescu Ilie.

C.F.R. Buc. Tr.-Sp. Muncitoresc, teren B.T.M.T., ora 15; arb. Frid. Ladislau.

Biruința-Zburători, teren B. T. M. T., ora 13; arb. Gheorghe Dumitru.

Colentina - Universul, teren Macabi, ora 15; arb. Bobi Zamfirescu.

CATEGORIA II, SERIA B

Orfeu-Stăruința, teren S. T. B., ora 13; arb. Alexandru Ștef.

Victoria - Metalosport, teren Iuta, ora 11; arb. Cisliky Francisc.

Dâmbovița-Arsenal, teren Iuta ora 9; arb. Teodorescu Eug.

Ciclop-Carmen, teren Militari, ora 13; arb. Pucerea I.

Izbânda-L.P.N., teren Arsenal ora 11; arb. Mateescu Mircea.

CATEGORIA III, SERIA A

Fulgerul-F. C. Suter, teren Iuta, ora 13; arb. Drăgan Em.

E. F. A.-Grozăvești, teren Belvedere, ora 15; arb. Bercovici Matei.

Distribuția-Vremea, teren Belvedere, ora 10,30; arb. Georgescu V.; tușa: Birău Gr.

Delea Veche-C. A. B., teren Titanii, ora 9; arb. Abazian H.

CATEGORIA III, SERIA B

Dacia Traiană-Vulturii Carp., teren Unirea, ora 9; arb. Kleinikel Ant.

I. Dârlău-Justiția, teren Macabi, ora 13; arb. G. Rubinstein.

JUNIORI II-a A

Generala-Metropola, teren Stadion, ora 9; arb. Ion Mihăilescu.

JUNIORI DIV. NAȚIONALA

Sp. Studențesc-Turda, teren Belvedere, ora 8.45; arb. Tr. Dumitrescu.

F. C. Rapid-Macabi, teren Macabi, ora 9; arb. Gorcea Mihai.

Olympia-Mociornița, teren A. C. S. A., ora 9; arb. Farcaș Carol.

Juventus - Luceafărul, teren Turda, ora 11; arb. Sami Rubinstein.

REZERVE DIV. NAȚIONALA

F. C. Rapid-Macabi, teren Macabi, ora 11; arb. Stăncescu Ion; tușa: Gorcea Mih.

Pe arena Giulești, la ora 14,15

Rapid și Ripensia

vor reedita, pentru Cupa României, un match care a devenit tradițional

Va mai reuși Rapid isprăvile din trecut?

De multe ori avantcronicile devin inutile, deoarece toți acei cari urmăresc mișcarea sportivă știu tot atât de bine cași cronicarii de

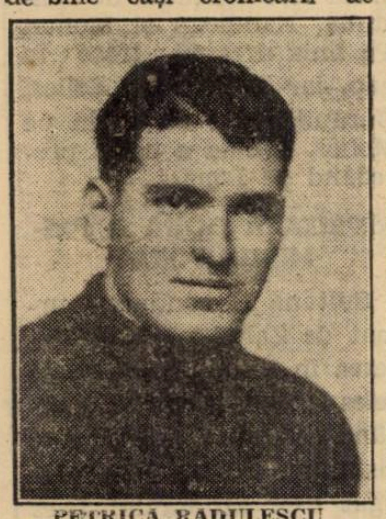

PETRICĂ RĂDULESCU

profesie amănuntele sau semnificația partidelor și presimt în mod just însemnătatea pe care o dau luptei cei doi adversari.

In special matchurile care au reușit să-și formeze o tradiție printre spectatori atrag lume multă, chiar dacă echipele nu se mai găsesc în condițiunile din trecut.

Își amintește oricine atmosfera specifică în care se desfășurau cândva la Obor matchurile dintre Unirea Tricolor și C. A .O., după cum Venus n'a uitat încă teama cu care se ducea la Universitatea din Cluj sau la matchurile dela Oradea.

Oricât de scurtă ar fi viața footballului românesc, a reușit totuși să creeze tradiție unor matchuri care, în felul acesta, atrag spectatori cari speră ca echipa lor să desmintă trecutul, sau așteaptă un rezultat nejustificat decât în baza tradiției.

Printre aceste matchuri se înnumără fără îndoială partida Rapid-Ripensia. Cu un trecut frumos, în care Rapid se poate lăuda că a eliminat de două ori pe Ripensia chiar în finală, matchul acesta nu are nevoe de prea multe recomandații.

Și altădată Ripensia a fost campioană națională sau într'un loc mai bun decât al feroviarilor, dar s'a văzut nevoită să plece steagul în fața Rapidului, o echipă de mare și nedesmințită ambiție

In general Rapid poate fi socotită o echipă bătrână. Bătrânețea este desigur un defect, dar în acelaș timp și o calitate.

Un jucător bătrân obosește mai repede în decursul unui campionat și simte nevoia să fie înlocuit mai des din echipă.

Dar totodată el știe mai bine secretele tehnice și tactice ale jocului, iar pe deasupra trăește organic tradiția clubului său.

Dacă randamentul unui astfel de jucător este mai redus în campionat, unde rezultatul slab de astăzi poate fi compensat de cel bun de mâine, în schimb pentru cupă jucătorul bătrân este deosebit de prețios; el aduce în joc atmosfera partidelor din trecut căutând revanșa sau menținerea rezultatului bun și, oricât ar fi de vârstnic, este capabil încă de un efort excesiv. Combinând acest efort neprecupețit cu valoarea lui tehnică și cu priceperea lui tactică, jucătorul vârstnic — conștient de necesitatea victoriei — va depăși oricând pe cel tânăr.

Dealtfel aceasta este explicația succeselor feroviare în Cupă.

Pe de altă parte Ripensia se prezintă cu calități în bună parte asemănătoare. Și aici găsim jucători bătrâni și buni cunoscători ai footballului.

Dar pe câtă vreme feroviarii au jucat cu ultimele resurse pentru Cupă, deoarece întotdeauna cupa era singura lor ținută, întrucât șansele de campionat se spulberaseră, Ripensia n'a pus niciodată un preț prea mare pe acest trofeu. Timișorenii luptă mai mult pentru campionat.

KOTORMANY

Și era normal ca din două echipe de valoare aproape egală, cea mai ambițioasă să învingă.

In prezent lucrurile se prezintă cam la fel.

Ripensia este a doua în clasament și speră ca printr'o defecțiune a Venusului

BUERGER

să ia conducerea în campionatul național.

In schimb Rapid a dus-o destul de greu în matchurile divizionare, așa că va căuta să-și speculeze la maximum norocul în Cupă.

Mai mult, matchul de Dumineca trecută pentru campionat, petrecut între adversarii de astăzi, a produs un câștigător dubios, pe Ripensia ; iar Rapid vrea să ne demonstreze contrariul rezultatului.

Deși auspiciile sunt favorabile bucureștenilor, este totuș destul de greu să dăm un pronostic.

Dacă totuși am fi siliți să ne pronunțăm în favoarea vreunui adversar, am face-o pentru Rapid.

La ora 14,15, d. Jean Petrescu va fluera începutul ostilităților între următoarele echipe:

RAPID : Petrică Rădulescu, Wetzer II, Lengheriu; Vintilă, Rășinaru, Costea ; Bogdan, Moldovan, Auer, Baratky Horotan.

RIPENSIA : Schütz, Buerger, Chiroiu, Gall, Kotormany, Nagy, Bindea, Oprean, Marcu, Lazar, Dobay.

Rapidiștii și Ripensiștii locuesc la același hotel

Se vede că feroviarii bucureșteni acordă o atenție deosebită matchului pe care îl vor juca astăzi cu Ripensia, pentru „Cupa României".

De Vineri, jucătorii Rapidului sunt cantonați la hotelul Union — veritabil „cartier general" al foot-balliștilor noștri — unde paza executată de conducători și suporterii grijului, e extraordinară.

In acest fel se crede că, condiția fizică este pusă la... adăpost.

Dar ceeace e mai interesant, e faptul că, pe când jucătorii Rapidului își făceau eri „siesta" de după amiază, au fost surprinși de sosirea unui emisar al timișorenilor care a oprit camere pentru jucătorii Ripensiei.

Interesant e faptul că timp de trei ani campionii țării au „tras" numai la hotelul „Esplanade", iar eri au cantonat la „Union". Și aceasta atunci când Rapidul își avea domiciliul forțat" în același hotel.

Semnificativ, nu.

Ripensia a sosit în Capitală

Lipsesc din formație Dobay și Chiroiu

Aseară la ora 18,30 a sosit în gara de Nord venind de la Timișoara echipa Ripensia care joacă azi după amiază la Giulești cu F. C. Rapid.

Dintre jucătorii timișoreni lipsesc Chiroiu și Dobay. Primul se află suferind, iar în locul lui va juca Regdon. Dobay era așteptat să sosească aseară. In cazul când n'a venit în cursul nopții, linia de atac a timișorenilor va avea o alcătuire nouă: Bindea va juca extremă stângă iar Beke dreapta. Sau poate că pe aripa stângă va juca Tabacu iar Bindea își va ocupa postul obicinuit.

In orice caz oricare ar fi soluționarea de moment a cazului, Ripensia își vede serios micșorate șansele pentru matchul de azi.

Football

● ASTLEY și WALKER (2) au marcat goalurile Scoției, care a învins Miercuri la Edinburg, Țara Galilor. Goalurile învinșilor se datoresc lui Gillick și Leslie Jones.

● CU 32 de grupări noui s'a îmbogățit federația ungară de football, în urma alipirii noui-lor teritorii.

Astăzi, în contra S. T. B.-ului

Sportul Studențesc va alinia o formație

fără Bădulescu și Mihăilescu

„Deschiderea" la matchul Rapid—Ripensia o va furniza partida de deosebită atracție dintre Sportul Studențesc și S.T.B.

Deși din categorii mult diferențiate ca valoare, Divizia A și Onoare, totuși matchul nu-i chiar dinainte jucat. Mai precis, s'ar putea întâmpla ca Sp. Studențesc să nu mai fie un câștigător sigur. Și aceasta, cum se întâmplă în mod obicinuit, pentru că universitarii, conștienți de superioritatea lor netă asupra S. T. B.-ului — ceea ce le poate da o suficientă doză de autoincredere, pentru a nu exclude surprizele neplăcute — nu vor lua matchul și adversarul în serios.

In mod normal însă, victoria trebue să revină studenților la o diferență concludentă. Și nu-i exclus ca aceștia să joace serios. In acest caz, S. T. B. va trebui să muncească numai pentru a ceda cât mai onorabil.

Matchul va începe la ora 12.30 fix și va fi arbitrat de d. Freund.

FORMAȚIILE

Sp. Studențesc: **M. Constantinescu-Duce, Andreescu-Tache, Drăgan, Mitan-Schulder, Titi Dumitrescu, Marinescu, Ștefănescu, Gică Popescu.**

S. T. B.: **Tache — Șeica, Cornel — Agadache, Răsoi, Sotir — Iglițanu, Titi Niculescu, Knobloc, Streinu, Popa.**

Azi la Dublin

Polonia joacă cu Irlanda

Singurul match internațional al zilei se va juca la Dublin, între reprezentativele Irlandei și Poloniei.

Intâlnirea de azi are caracterul unei revanșe, întrucât în cadrul turneului pe care l-a întreprins în cursul lunii Mai în Europa, Irlanda a fost înfrântă cu un scor categoric la Varșovia.

Infrângerea aceasta a fost foarte dureroasă pentru insulari, cu atât mai mult cu cât o săptămână înainte reușiseră să facă match nul (2:2) cu Cehoslovacia, care la rândul ei învinsese pe Preston North End cu 6:1. !

In vederea matchului de azi, Irlanda a făcut pregătiri serioase.

In formație vor figura și jucătorii irlandezi cari activează în diferite grupări engleze, cum sunt de pildă FALLON dela Sheffield Wednesday, CAREY dela Manchester United, etc.

Astfel că echipa gazdă se anunță extrem de redutabilă și în nici un caz nu va pierde pe teren propriu.

Polonia a reușit câteva performanțe demne de relevat.

La campionatele mondiale a fost eliminată de Brazilia, numai după prelungiri, iar recent a făcut match nul cu Elveția și Norvegia.

Partida de azi va fi condusă de cunoscutul arbitru german, dr. Bauwens.

Echipele vor prezenta următoarele formațiuni :

IRLANDA: Mackenzie *(Southend)* — Gorman *(Bury)*, Hayes *(Huddersfield T.)*, — O'Reilly *(St. James Gate)*, O'Mahony *(Bristol R.)*, Lunn *(Dundalk)* — O'Flanagan *(Bohemians)*, Dunne *(Shamrock R.)*, Bradshaw *(St. James Gate)*, Carey *(Manchester U.)*, Fallon *(Sheffield W.)*,

POLONIA: Madejski - Sczepaniak, Galecki — Gora, Nic, Dytko - Riec I, Piontek, Wostal, Willimowski, Wodarz.

Adunarea generală a Sportului Studențesc

Secția de football a clubului Sportul Studențesc convoacă în mod special pe toți membrii săi, care activează sau au activat, să ia parte la adunarea generală a asociației de Marți 15 Noembrie, când se vor lua în discuție chestiuni de importanță capitală.

Adunarea va avea loc la facultatea de drept (intrarea pe la Cabană).

Eri la Băneasa - Trap

Grajdul Benckendorff a câștigat trei probe

Excelenta performanță a iepei Havana. Antrag s'a comportat admirabil în premiul Porto. Handicap în plin progres. Citronat învingător în premiul Chianti. Jeannine Worthy în revenire. O cotă de 6900 pentru 10 la event

Reuniunile societății hipice române merg din succes în succes.

Impozantul șir de succese, în materie de organizare, ale acestui for a fost continuat cu deosebit brio. După cum de altfel am scris și în cronica respectivă, programul de eri constitula o garanție de succes, dat fiind impecabilul fel în care a fost confecționat. Este cazul să remarcăm că au fost eri curse pentru toate categoriile de cai, începând cu modesta Valona și terminând cu valorosul Amilkar, deținătorul recordului român.

Evident, au predominat cursele rezervate cailor buni și aceasta pentru binecuvântatul motiv că trebue satisfăcut principiul selecției. Datorită acestui program frumos, asistența a fost mare. Ceeace mai relevă calitatea programului, e spectaculozitatea alergărilor zilei, bogate în faze, dând loc la sosiri strânse.

Despre rezultate este de adăogat că unele din ele prezintă o deosebită importanță.

Pentru acest motiv, mai jos, ne ocupăm de ele.

Triplul succes al grajdului Benckendorff

La loc de cinste consemnăm triplul succes al celei mai importante formațiuni din țară, aceia a contesei Benckendorff. Little Orphan, Jeannine Worthy și Citronat Gordon au realizat acest triplu succes.

Ultimul și-a făcut o reintrare promițătoare. Cu toate că nu dispunea de o pregătire suficientă, a câștigat cu usurință premiul Chianti.

Jeannine Worthy a dovedit în premiul Samos că își revine. Stilul în care a câștigat, constitue o bună recomandație pentru actualele ei posibilități. Little Orphan a dispus, aparent, de justețe, în realitate însă foarte comod de Josedale Margot și Ezer jo, în premiul Medoc.

Un cuvânt de laudă pentru condiția în care Cercasov, acest neintrecut as, și-a prezentat pensionarii.

ADMIRABILA VICTORIE A LUI ANTRAG

Un accent special vom pune pe victoria lui Antrag.

Cum s'au desfășurat alergările

PREMIUL MEDOC

Kirasa conduce până la intrarea în primul ocol unde este depășită de celelalte trei concurente. In frunte trece Josedale Margot, urmată de Ezer jo și Little Orphan la câteva lungimi.

Ordinea rămâne neschimbată până pe linia dreaptă, unde cele trei concurente se angajează în luptă. In apropierea sosirei Little Orphan întrece cu un gât pe Josedale Margot, urmat la aceleș interval de Ezer jo. Kirasa a patra, la câteva sute de metri.

PREMIUL SAMOS

Coconaș urmat de Jeannine Worthy, conduce până la intrarea în al doilea ocol, unde iapa trece în frunte, urmată de Anny Worthy și Gruia, în timp ce Coconaș galopând a rămas ultimul. Pe a doua parte a parcursului, singura modificare survenită a fost că Gruia a depășit-o pe Anny Worthy.

PREMIUL SARICA

Zenit conduce, urmat de Domnița Harry până la intrarea în primul ocol, unde Domnița Harry galopând este întrecută de General Worthy, Lăcrămioara și Duda. La prima trecere prin fața tribunei, Lăcrămioara se afla a doua, iar Duda depășește și ea pe General Worthy și se apropie de Lăcrămioara.

Pe partea opusă tribunei, Lăcrămioara ajunge pe Zenit pe care-l întrece în ultimul ocol. Pe linia dreaptă, înaintașa este atacată puternic de Duda, dar reușește să-și conserve un avantaj de un cap. Zenit al treilea urmat de Sorvaneț.

PREMIUL PORTO

Ghid urmat de Poenița și Iubita, conduce până la ieșirea din cel de al doilea ocol, unde Poenița galopează și este ajunsă de Amilkar. La jumătatea liniei drepte, după partea opusă tribunei, Ghid galopează și este depășit de Iubita, iar Antrag ajunge pe același plan cu Amilkar. Pe linia dreaptă, Iubita cedează și Antrag se angajează în luptă cu Amilkar, iar pe din afară Ghid revine puternic. In apropierea sosirei, Antrag trece pe Amilkar, iar Ghid se intercalează între ei, în timp ce Jade se plasează a patra cu puțin înaintea Iubitei.

PREMIUL BORDEAUX

Colinda conduce, urmată de Lord Petaurist, până pe partea opusă tribunei, unde Lord Petaurist galopează și este întrecut de Primrose. La a doua trecere prin fața tribunei Colina continuă să conducă, urmată de Primrose, Ieroșca II, Cupidon, Pai și Havana, în timp ce Opanka și Roland D. iau contact cu plutonul din frunte. La intrarea în ultimul ocol, Colina galopează și la conducere trece Primrose, urmată de Pai și Opanka, iar pe din afară intră puternic Havana. Pe linia dreaptă, Opanka ia pentru scurt timp conducerea, dar atacată de Havana cedează, fiind depășită și de Gondolat II.

Pai a rămas al patrulea, urmat de Primrose.

PREMIUL CHIANTI

Edith conduce, urmată de Ideal și Viitor până pe partea opusă tribunei, unde Citronat Gordon trece de Viitor și se apropie de cali din frunte.

La intrare în ultimul ocol Citronat Gordon ocupă locul al doilea, pentru ca pe linia dreaptă să se detașeze ușor. Edith a doua, precedând pe Ideal, iar Theodora a fost a patra.

PREMIUL TERASSE

Tufănica galopează la plecare și Igen urmată de Elena și Dor de ducă, conduce pe prima parte a parcursului. In al doilea tur, Dâmb trece în cap urmat de Vrăjitor, Beț iv, Tufănică și Mura II. La intrarea în linia dreaptă, Beț iv galopează, iar Vrăjitor trece în frunte. In spatele lui, Dâmb a luat locul al doilea urmat de Tufănica. Prin distanțarea lui Beț iv, pentru că a câștigat teren în galop Mura II a fost declarată a patra.

REPRIZA INTAIA A PREMIULUI TOKAY

Izma conduce, urmată de Spic până la prima trecere prin fața tribunei, unde Spic fiind distanțat este oprit. In ocolul al doilea, Izma este ajunsă de Durdulia și Handicap, iar Mohor la câteva lungimi de ei. Pe partea opusă tribunei, Izma este întrecută de Durdulia, Handicap și Mohor. Pe linia dreaptă trece în cap, iar pentru al doilea, Durdulia bate cu puțin pe Mohor. Livada a patra precedând pe Izma.

REPRIZA A DOUA A PREMIULUI TOKAY

Sultana II conduce, urmat de Zalud până la trecerea în ultimul ocol, unde Jeles II trece al doilea; mergând neregulat, Jeles II este distanțat. Sultan II a câștigat ușor asupra lui Jeles II. Prin distanțarea acestuia Isabela a fost declarată a doua, urmată de Sonora și Zalud.

ȘTIRI

● **ALERGĂRILE încep azi la Băneasa la ora 13.30.**

● **JOCUL austriac a continuat eri a Băneasa-Trap. Cu cota parte cuvenită din vânzarea buletinelor, premiul a ajuns la 125.120 de lei. La mânioara și Antrag au făcut rieri severe.**

După succesul iepei Havana din premiul Bordeaux, pariul s'a închis.

● **OSTAȘ a trecut în antrenament la M. Pavlic.**

● **DUPĂ disputarea reprizei întâia a premiului Tokay, S. Corol, conducătorul iepei Dârdulia, a depus o reclamațune împotriva lui Borisiac care a condus pe Handicap.**

Comisarii au respins reclamația.

● **AU FOST AMENDAȚI: N. Cercasov cu 500 lei deoarece n'a ținut linia cu Opanka în parcursul premiului Borceaux.**

T. Popa și T. Marcu cu câte 300 de lei deoarece au intrat în benzi cu Lord Petaurist și Frimrose în premiul Bordeaux.

E. Fischer cu 1000 de lei pentru atitudine ireverențioasă față de comisari.

● **D. DUFOREZ a reapărut în șea. Este restabilit de accidentul avut.**

Rezultatul alergărilor de eri

Premiul MEDOC — Condiție
(13,55) 12000, 3700, 1500, 800 lei

1	Little Orphan	1780	2.39	1.29,	Cercasov	10	10
2	Jos. Margot	1760	39¹	30¹	Grünwald	107	86
3	Ezer jo	1760	39²	30²	Pavlic	132	130
	Kirasa	1700	3.17¹	55²	Gaidaev	507	130

LITTLE ORPHAN (Mc. Elmyn—Calumet Cutie Rooks), aparține Contesei E. Benkendorff
Cota: Trib. 10; 10, 10; Pel.: 10; 10, 10 lei

Premiul SAMOS — Condiție
(14,15) 12000, 3700, 1500, 800 lei

1	Jeannine W.	2120	3.09	1.28²	Cercasov	27	29
2	Gruia	2160	10²	28¹	V. A-sky	17	14
3	Anny Worthy	2160	12¹	29¹	Corol	51	65
4	Nație	2160	13²	29²	Gaidaev	149	95
	Coconaș	2120	24	36²	Fischer	502	283

JEANNINE WORTHY (Volo Worthy-Jar Ptița) aparține Contesei E. Benkendorff
Cota: Trib.: 27; 11, 10; Pel.: 29; 22, 14 lei. Event 26-26 lei

Premiul SARICA — Performanță
(14,40) 9000, 2300, 1000, 700 lei

1	Lăcrămioara	1780	2.42	1.31	Crotenco	88	157
2	Duda	1780	42	31	Szabo	58	47
3	Zenit	1720	44⁸	35²	V. A-sky	215	577
4	Sorvaneț	1800	45⁴	31³	Borisiac	84	99
	Domnița Harr	1740	46²	35²	Cercasov	19	16
	Sultana	1780	47²	33²	Zabelin	345	269
	King Worthy	1780	47⁴	34	Ghinea	100	117
	G-ral Worthy	1760	47⁵	35³	Corol	81	156
	Eftin	1780	47⁸	34³	Crainic	264	209
	Pinkerton	1780	51⁸	36²	Gram	1715	942

LĂCRĂMIOARA (Bandi-Lumina) aparține d-lui L. Rousso
Cota: Trib.: 88; 28, 16, 37; Pel.: 157; 33, 19, 33 lei. Ev. 364-450 lei

Premiul PORTO — Condiție
(15,05) 14000, 5000, 2000, 1000 lei

1	Antrag	1740	2.31	1.26²	Grünwald	130	100
2	Ghid	1680	31²	30¹	V. A-sky	27	33
3	Amilkar	1760	31⁴	26	Fischer	15	14
4	Jade	1740	32²	27²	Gaidaev	15	14
	Iubita	1700	32²	29²	Slobozenco	181	139
	Gretelbub	1760	34⁴	27²	Dobrescu	1345	520
	Poenița	1680	34²	32	Szabo	372	144

ANTRAG (Col. Bosworth-Ante Guy) aparține Dr. G. Adem
Cota: Trib.: 130; 45, 19; Pel.: 100, 44, 22 lei. Ev.: 1608-câmp 120 lei

Premiul BORDEAUX — Handicap
(15,28) 14000, 4000, 2000, 1000 lei

1	Havana	2160	3.09²	1.27⁴	V. A-sky	99	101
2	Gondolaț II	2240	10	24⁸	Fischer	57	63
3	Opanka	2200	10⁶	26⁴	Cerkasoff	33	37
4	Pai	2140	10⁷	29¹	Ghinea	109	162
	Primrose	2120	11	30¹	Tr. Marcu	182	293
	Cupidon	2120	11⁸	30⁶	Pavlic	703	266
	Roland D.	2220	12⁴	26²	Grünwald	78	75
	Kundry	2120	14¹	31⁸	Bordei	52	51
	Lord Petaurist	2100	16²	33⁸	T. Popa	82	57
	Naplopo	2140	17⁸	32⁴	Dobrescu	134	244
	Colina	2100	19⁵	35	Szabo	709	418
	Ieroșca II	2100	19⁷	35¹	Slobozenco	365	244

HAVANA (Texas-Hanneri) aparține d-lui I. Tulcianov
Cota: Trib.: 99; 21, 19, 18; Pel.: 101; 23, 16, 14 lei. Event: 6900-205

Premiul CHIANTI — Record
(15,58) 14000, 4000, 2000, 1000 lei

1	Citronat Gord	1740	2.30²	1.26²	Cerkasoff	18	18
2	Edith	1700	31¹	28²	Crotenco	185	177
3	Ideal	1700	31⁸	28²	Drăgotescu	343	755
4	Theodora	1740	31⁸	27¹	Bordei	328	188
	Hereegno	1720	31⁴	28¹	Fischer	33	37
	Sam Worthy	1740	31⁴	27¹	Corol	70	75
	Valentio	1720	31⁷	28²	Crainic	90	111
	Hanibal II	1760	32⁵	26⁸	Gaidaev	33	37
	Viitor	1720	35⁸	30⁵	Slobozenco	278	143
	Blondella	1720	39⁸	32⁸	T. Marcu	1908	3020
	Rosalinde	1720	op.	—	Ghinea	1902	503

CITRONAT GORDON (Gordon Peter-Cetrone) aparține Contesei E. Benkendorff
Cota: Trib. 18; 14, 36, 47; Pel.: 18; 14, 33, 60 lei. Ev. 151-83 lei

Premiul TERASSE — Handicap
(16,21) 9000, 2300, 1000, 700 lei

1	Vrăjitor	2120	3.28⁵	1.38⁵	Podoleacov	128	93
2	Dâmb	2120	29²	38²	V. A-sky	128	93
3	Tufănica	2140	29⁶	37²	Gaidaev	96	58
4	Mura II	2120	30⁵	39²	T. Marcu	80	143
	Primăvara	1760	31⁴	40⁸	Pavlic	337	173
	Elena	2100	32¹	41	x	652	601
	Dor de Ducă	2140	32⁸	39¹	Slobozenco	65	107
	Oborean	2160	32⁸	38⁴	Crainic	52	60
	Puica	2100	32⁷	41⁴	Cleo Crist.	145	85
	Igen	2120	37	42⁴	Dobrescu	372	375
	Peter Gordon	2120	56⁸	51⁴	Corol	434	200
	Valona	2120	29⁷	38⁸	Pavel	4012	3005
d	Beț iv	2160	29⁸	37¹	Fischer	23	26

VRĂJITOR (Sudan-Vraja II) aparține grajd. Cemi
Cota: T. o.: 128; 83, 40, 42; Pel.: 93; 39, 43, 22 lei. Ev. 618-340 lei

Premiul TOKAY — Handicap
(16,38) 12000, 3700, 1500, 800 lei
(Repriza I-a)

1	Handicap	1740	2.41⁸	1.33	Borisiac	25	36
2	Durdulia	1740	42²	33²	Corol	206	86
3	Mohor	1740	42³	33²	Fischer	40	30
4	Livada	1760	43⁸	32²	Cleo Crist.	102	53
	Izma	1700	44¹	36⁸	Crainic	34	44
	Pikaver	1740	47⁸	35²	Ghinea	314	127
	Champion j.	1760	55⁴	39²	N. Ionescu	360	281
	Zgomot	1700	59²	45⁴	Gaidaev	115	997
	Spic	1720	op.	—	Gram	180	221

HANDICAP (Texas-Hanneri) aparține grajd. Berinza
Cota: Trib.: 25; 21, 36, 26; Pel.: 36; 19, 20, 18 lei. Event: 764-725 lei

Premiul TOKAY — Handicap
(17,00) 12000, 3700, 1500, 800 lei
(Repriza II-a)

1	Sultan II	1720	2.41⁸	1.33⁸	Gaidaev	53	66
2	Isabela	1780	43⁸	31⁸	Crotenco	103	81
3	Sonora	1780	43⁴	31⁸	Zabelin	65	79
4	Zalud	1740	45⁵	35²	Dobrescu	29	39
	Rugina	1820	47⁸	31⁸	Ghinea	115	79
	Dona Worthy	1780	49⁵	35⁸	Fischer	108	66
	Peter Worthy	1800	56⁷	48⁵	Cleo Crist.	131	159
	Jeles II	1760	42	32	Drăgotescu	43	38
d							

SULTAN II (Sixtus-Făclia) aparține d-lui Kurzweil
Cota: Trib.: 53; 37, 50, 25; Pel.: 66; 37, 30, 36 lei. Ev. 143-566 lei

AZI LA BANEASA

SE VA ALERGA PREMIUL MUNICIPIULUI BUCUREȘTI

Printre concurenți figurează Glumeț, Don Basil și Weekend. Handicapuri reușite. Alergări deschise

Reuniunea de azi dela Băneasa, după cum am precizat și în numărul trecut al ziarului nostru, oferă un program interesant care se relevă prin diversitatea loturilor, prin buna lor alcătuire, prin handicapuri reușite și alte atribute.

PREMIUL MUNICIPIULUI BUCUREȘTI, O CURSA DESCHISA

Proba capitală este premiul Municipiului București, alergare care beneficiază de câteva valoroase adeziuni. Printre concurenți figurează Glumeț, un neintrecut specialist al parcursurilor scurte, Don Basil, calul în mare ascensiune, conștiinciosul Răvaș, Weekend și Marche en avant, pentru a nu pomeni decât pe cei mai buni.

Jocul încărcărilor și al descărcărilor transformă aceasta alergare într'un veritabil handicap. Este de prevăzut o disputa strânsă.

HANDICAPURILE, CA DE OBICEIU, SUNT REUȘITE

Ca de obiceiu, handicapurile constituesc curse reușite. D-nii Radu Ciplosky și D. Moroianu au echilibrat șansele de așa manieră încât fiecare concurent are serioase veleități. In special vom remarca premiul Zbârcea, prin ai cărui concurenți găsim elemente cari știu să galopeze cum sunt Hazliu, My Lass, Hop și eu și Goblin.

Deasemeni premiul Anin este impecabil alcătuit.

CATEVA MANZE VALOROASE IN PREMIUL MISS ROCK

Premiul Miss Rock, alergarea doi anilor va fi disputată de Gloria, Cremene, Zamfira, Pricina și Doinița, adică de câteva mânze cu bune state de serviciu. Probabil ca lupta pentru victorie să fie dârză.

FAVORIȚII NOȘTRI

PREMIUL PIATRA ARSA

Realist a fugit bine Joi. Armăsarul va beneficia și de descărcarea lui Urdăreanu, din care cauză sorții lui de isbândă cresc. Dacă repetă cursa de Joi îl socotim capabil să câștige. Pericolul pentru pensionarul lui Gili îl reprezintă Tricolor, care și el se află în condiție. Probabil să mai conteze în cursă Bravo mă.

Indicăm: REALIST, Tricolor, Bravo mă.

PREMIUL PARFUMEUSE

In lupta finală vor conta probabil Naum, Li și Medardus.

Primul are asupra adversarilor săi avantajul formei publice în timp ce Li și Medardus sunt departe de valorile bune. Cu toate că Naum este penalizat, grație formei îl instalăm favorit.

Indicăm: NAUM, Li, Medardus.

PREMIUL ANIN

Getta, Sukoro și Vișina au justificate veleități. Prima s'a comportat obscur ultima oară. Vișina poartă o greutate mare. In asemenea condițiuni, Sukoro ar fi cel mai înduit să aspire la victorie. Getta rămâne totuș o serioasă adversară pentru pensionarul lui Ujvari. Dacă și-a revenit pe țin, poate chiar să-l întreacă.

Indicăm: SUKORO, Getta, Vișina.

PREMIUL MISS ROCK

La prima vedere se remarcă Gloria, Cremene, Zamfira, Domnița și Pricina. Zamfira dacă ținem seamă că va beneficia de descărcarea lui Tănase, va primi 6 kilograme descărcare dela adversarele ei.

Are desigur o situațiune destul de clară pe hârtie. Este posibil dar ca să confirme și pe teren acest avantaj mai ales dacă avem în vedere că a galopat satisfăcător Vineri.

Pricina și Gloria se anunță adversare redutabile pentru iapa din antrenamentul lui Gabens. Outsiderâ posibilă Balyhoo, care va purta o greutate de până.

Indicăm: ZAMFIRA, Pricina, Gloria.

PREMIUL MUNICIPIULUI BUCUREȘTI

Pentru Weekend distanța ni se pare lungă. Necaz nu pare de talia protagoniștilor cursei.

Răvaș după liniile directe este barat de Răvaș. De puțin, e drept.

Marche eu avant nu mai este calul din trecut și în plus distanța îi excede posibilitățile.

Făcând aceste succesive eliminări, rămân Don Basil și Glumeț. Ultimul beneficiază de o condiție perfectă. Vineri la antrenament a întrecut cu mare ușurință pe Codru. Este însă un cal decepționant.

In schimb Don Basil excelează în constanță și în plus primește și 2 kilograme dela Glumeț.

Pentru aceste considerente îl instalăm favorit.

Indicăm: DON BASIL, Glumeț.

PREMIUL ZBARCEA

My Lass ne-a plăcut cum a concurat Joi. Iapa d-lui Ottulescu s'a arătat de puțin inferioară lui Magnat. Cu alte cuvinte a arătat o valoare suficientă pentru a pretinde victoria. Hazliu deși este în regres, rămâne un concurent redutabil.

La fel Hop și eu.

Indicăm: MY LASS, Hazliu, Hop și eu.

La Băneasa continuă azi jocul austriac

Premiul inițial este de 188.088 lei

La Băneasa continuă azi jocul austriac, cu un premiu inițial mare, al cărui quantum se ridică la 188.088 lei. lei.

Dat fiind că pe program figurează 6 alergări — deci posibilitatea de a se câștiga pariul este mai mare — se prevede multă animație, mai ales că și premiul inițial este tentant.

Mai mult decât sigur că premiul final să se apropie de 400.00 de lei.

La 15 Decembrie începe meetingul la Vincennes

Meetingul de Vincennes este așteptat cu mult interes în Franța. In vederea activității care va avea loc pe acest hipodrom între 15 Decembrie și 15 Februarie au și început să se facă pregătiri.

Se deplasează la Paris, țărași din toate colțurile Franței. Deasemeni este posibilă și o expediție din Belgia.

Meetingul dela Vincennes se anunță sub cele mai făgăduitoare auspicii.

INFORMAȚII

ERI LA BANEASA TRAP

● **AU FOST distanțați: Beț iv** dela locul al patrulea în premiul Terasse pentrucă a câștigat teren în galop.

Spic în parcursul reprizei întâia a premiului Tokay pentru mers neregulat.

Jeles II dela locul al doilea în repriza a doua a premiului Tokay pentru acelaș motiv.

● **SORVANEȚ** a fost retras din repriza a doua a premiului Tokay.

● **ȘI-AU AMELIORAT** recordul carierei:

Lăcrămioara cu 8 zecimi de secundă; nouI record 1.31.

Duda cu 5 zecimi de secundă; și ea a marcat tot 1.31.

Zenit cu 4 zecimi de secundă; recordul actual 1.35,7.

Handicap cu 2 zecimi de secundă; și-a redus recordul la 1.33.

● **HAZARD** a trecut în antrenament la Kristoff.

● **MAI mult decât sigur că** și la anul Ilinca va rămâne prima montă la herghelia Scroviște.

CONCURENȚII PROBABILI

PREMIUL PIATRA ARSA
1000 metri—20.000 lei

Bravo mă	52	Iosza
P'tit Noir	49	0
Fioretta	48	Crișan
Jaf	47	Florescu
Dictator	47½	Logofătu
Realist	52	Urdăreanu
Baby II	46	Tănase
Caliacra	46	0
Bécasse	53	Vincent
Hazard	49½	x
Magicienne	49	Oprescu
Tricolor	57	R. Cristea
Miesunea	58½	Vincent
Balyhoo	57	0

Pr. PARFUMEUSE—H'cap vânz.
1600 metri — 20.000 lei

Parabola	65	0
Naum	53½	Mullot
Medardus	52	Vincent
Caiafa	52½	0
Boccacio	51	Huțuleag
Peldas	49½	0
Jessica	48½	Iosza
Li	44½	Tănase
Răzleț	43	0
Natasa	42½	0
Cărăbus	41½	Florescu
Zori de Zi II	41	Pârvulescu
Minunat	40	Oprescu

Pr. ANIN — W.-Handicap
1100 m. — 22.000 lei

Bondar	65	0
Vișina	63½	Ilinca
Sukoro	62½	C. Radu
Getta	57½	Huțuleag
Belea II	50½	Urdăreanu
Titirez	48½	Crișan
Baby	47½	0
Răzleț	47½	Iosza
Răstel	45	0

PREMIUL MISS ROCK
1200 metri — 25.000 lei

Gloria	58	Gill
Aida	55	0
Cremene	56	C. Radu
Baby II	42½	0
Caliacra	42½	0
Zamfira	55½	Tănase
Silfida	53½	x
Traviata	53½	Urdăreanu
Doinița	58	Mullot
Pricina	58	Ilinca
Magicienne	46	0
Lutica	46	0
Miesunea	53	0
Balyhoo	50½	Oprescu

PR. MUNICIP. BUCUREȘTI
1600 metri—60.000 lei

Don Basil	54	Gill J.
M. en avant	56½	G. Enescu
Madrigal	56½	0
Glumeț	56	Ilinca
Weekend	59	Horvat
Menelik	56½	0
Flor Fina	56½	Vincent
Don Alberto	58	0
Răvaș	62½	C. Radu
My Lass	52½	0
Necaz	54	A. Enescu

Pr. ZBARCEA — Handicap
1800 m. — 30.000 lei

Weekend	67½	0
Marcella	61	G. Enescu
Hazliu	60½	C. Radu
Goblin	59½	Vincent
My Lass	57½	Gill
Stefania	54	Tănase
Hop și eu	54	Mullot
Meșteru Mane	50	Iosza
Băbuca	49½	Logofătu
Silver Print	49½	Crișan
Puișor	45	0
Omida	45	0
Gluma	44	0

DELA COȘ LA PLASĂ

Calendarul zilei

TEREN SPORTUL STUDENȚESC
Str. Vasile Pârvan 1
VOLLEYBALL

Ora 9 : Avântul Sportiv-Rahova, *categoria II-a, seria II-a, arbitru Teodoru.*

Ora 9.45 : Bonaparte-V. S. C., *categoria I-a, arbitru Teodoru.*

Ora 10.30 : Iureș-Caraiman, *volley femenin I-a, arbitru T. Augustide.*

Ora 11.15 : Sportul Studențesc-Bonaparte, *femenin I-a, arbitru G. Epuran.*

Ora 12 : Sportul Studențesc-C. F. R., *categoria I-a, arbitru Brătan.*

Ora 12.45 : Bonaparte-V. S. C., *categoria I-a rezerve, arbitru Epuran.*

Ora 15.45: Luceafărul-Radu Vodă, *categoria II-a, arbitru Teodoru.*

Ora 16.30: Luceafărul-Radu Vodă, *categoria II-a rezerve, arbitru Teodoru.*

BASKET-BALL

Ora 8: Av. SportivViforul Dacia, *categoria I-a, arbitru Teodoru.*

Ora 9: Inainte-A. S. 13, *categoria II-a, arbitru Riegler.*

Ora 11: Bonaparte-Rahova, *categoria II-a, arb. Teodoru.*

Ora 12: Sp. Studențesc-Tirul, *categoria IIIa, arb. V. Mera.*

TEREN E. F. A.
Șoseaua Pantelimon 25
VOLLEY

Ora 9.45: A. S. 13-Inainte, *categoria II-a, arb. Avachian.*

Ora 16: E. F. A.-Bonaparte, *femenin, categoria II-a, arb. R. Florian.*

BASKET

Ora 9.30 : Luceafărul-Energia, *categoria II-a, arbitru Surmeyan.*

Ora 10.30: E. F. A.-Sp. Studențesc, *categoria I-a rezerve, arbitru Avachian.*

Ora 11.30: E. F. A.-Sp. Studențesc, *categoria I-a, arbitru Udenio.*

Ora 15: A. S. A.-Macaby, *categoria II-a, arb. Avachian.*

TEREN VERGU
Bulevardul Pache 123

Ora 10.30: Crai Nou-Vergu, *femenin, categoria II-a, arbitru R. Ionescu.*

Ora 11.15: Vergu-C.F.R.B.T., *categoria II-a, arbitru R. Ionescu.*

Ora 11.45: Miorița-Crai Nou, *categoria III-a, arbitru F. Covaci.*

TEREN A. C. S. A.
Strada Antim 73

Ora 10.30: Inainte-Sportul Studențesc, *categoria II-a, femenin, arbitru Anton Manole.*

TEREN VELODROM
Șoseaua Ștefan cel Mare 43
VOLLEY

Ora 10: V. Dacia-A. S. A., *categoria I-a, arb. M. Tomescu.*

Ora 12 : Prahova-Delavrancea, *volley III-a, arbitru M. Tomescu*

BASKET

Ora 15 : Viforul Dacia-Spiru Haret, *categoria III-a, arbitru Turi V.*

TEREN A. O. S.
Strada Colonel Papazoglu 38

Ora 9: Aurora-C. F. R., *basket, categoria I-a, arb. Udenio.*

Ora 10: Aurora B-Viforul Dacia, *volley femenin, categoria II-a, arbitru Udenio.*

Ora 10.30: Aurora-C. F. R., *basket, categoria I-a rezerve, arbitru Schwartz.*

Ora 11.30 : Aurora-O. C. B., *volley I-a rezerve, arbitru E. Cohn.*

Ora 12.15: Aurora-Hai-Hai, *volley femenin, categoria I-a, arbitru Al. M. Donici.*

Ora 15 : Macabi-Telefoane, *volley, categoria I-a, arbitru Brătan.*

Ora 16: V. S. C.-Telefoane, *basket, categoria I-a, arbitru E. Dumitrescu.*

TEREN PEBE
Strada Mureș 6

Pebe-Viforul Dacia, *basket, categoria II-a rezerve, arbitru Stavropol.*

TEREN MONITORUL OFICIAL
Splaiu Independenții 114

Ora 8.15: I. P. P.-E. F. A., *volley, categoria II-a rezerve, arbitru E. Dumitrescu.*

Ora 9: Radu Vodă-Tirul, *volley, categoria III-a rezerve, arbitru M. Prunescu.*

Ora 9.45: I. P. P.-E. F. A., *volley, categoria II-a, arbitru Donicos.*

Ora 10.30: Viitorul-Caraiman, *volley, categoria II-a rezerve, arbitru C. Gaspar.*

Ora 12.45: Energia-Pebe, *volley, categoria II-a, arbitru M. Hariton.*

Ora 15.30: Monitorul Oficial-Delavrancea, *fete, categoria II-a, arbitru Epuran.*

Ora 16: Monitorul Oficial-Venus, *categoria III-a, arbitru Hariton.*

TEREN C. F. R.
Splaiul Independenții 114

Ora 9: Viitorul-Caraiman, *volley, categoria II-a, arbitru E. Dumitrescu.*

Ora 9.45: Pebe-Venus, *basket, categoria II-a, arbitru E. Dumitrescu.*

Ora 10.15: Delavrancea-Tirul, *volley, categoria III-a, arbitru V. Ganea.*

Ora 11 : Radu Vodă-I. P. P., *basket, categoria II-a, arbitru E. Dumitrescu.*

Ora 12: C. F. R.-Caraiman, *basket, categoria III-a, arbitru E. Dumitrescu.*

Ultima etapă a campionatului programează întâlniri interesante

Aurora-Hai Hai la volley femenin și Sp. Studențesc C. F. R. la masculin, sunt matchurile zilei

Campionatul regional își trăește astăzi ultima etapă a turului, urmând ca de săptămâna viitoare, atât timp cât vremea se va mentine favorabilă, până la 1 Decembrie, data când va începe activitatea în sală, să se programeze restanțele.

ADRIANA GEORGESCU

Pentru astăzi sunt programate o serie de matchuri foarte atractive.

E destul să pomenim de întâlnirea dintre Sp. Studențesc cu C. F. R. și Macaby-Telefon Club la volley, categoria I-a, ca să ne dăm seama cât de mari vor fi repercusiunile asupra clasamentului.

Zi liniștită au doar prima categorie de basket-ball și cele de volley femenin, cari având matchuri cu favoriți siguri, exclud orice surpriză.

VOLLEY FEMENIN
Categoria I-a
Aurora—Hai Hai teren A.OS.

Cel mai interesant match de volley femenin se va juca între Aurora și Hai-Hai, pe terenul primelor .

Un match al cărui obiectiv e locul trei din clasament.

Prin prisma rezultatelor reușite de adversare, în compania celor două echipe de frunte Start Club și Iureș Club, Hai Hai-ul e favorit, cu tot avantajul terenului de care se bucură Aurora.

IUREȘ CLUB—CARAIMAN
teren Sportul, ora 10.30

Iată un match în care noua echipă a Caraimanului va căuta să obțină prima victorie. Aceste speranțe, vor rămâne însă simple speranțe, deoarece „visiniile" vor alinia cea mai bună formație.

BONAPARTE — SP. STUDENȚESC, TEREN SPORTUL ORA 11,15

Bonaparte deși se prezintă într'o formație din care va lipsi Țuly Marinescu, are totuș prima șansă.

„Universitarele" însă își vor vinde scump pielea, deoarece o eventuală victorie le poate situa în locul patru al clasamentului.

CATEGORIA II-a
E. F. A. — BONAPARTE B
TEREN E. F. A. ora 16

Cel mai interesant match femenin din categoria II-a se va petrece între E. F. A. și Bonaparte, cari ocupă primele locuri din clasament.

E. F. A. va alinia o formație cu noui achiziții.

Cum reprezentantele armenilor doresc o reabilitare, și vor lupta deci cu multă voință, au toate șansele să reușească.

CRAI NOU — VERGU
TEREN VERGU ORA 10.30

❋

AURORA B — VIFORUL DACIA
TEREN A.O.S., ORA 10

❋

DELAVRANCEA—M. OFICIAL
TEREN M. OFICIAL ORA 15,30

♣

VOLLEY CATEGORIA I-a
SP. STUDENȚESC — C. F. R.
TEREN SPORTUL, ORA 12

Unul dintre cele două jocuri „tari" ale zilei, se va disputa între Sp. Studențesc și C. F. R.

Ne ferim de a da vre-un pronostic, echipele fiind de forțe apropiate.

TELEFON CLUB — MACABY
TEREN A. O. S., ORA 15

Cel de al doilea match va fi între Telefon Club, campionul național, și Macaby, una dintre cele mai bune echipe din țară.

Telefon Club este favorit

BONAPARTE—V. S. C., TEREN SPORTUL

Din cauză că V.S.C.-eul are defecțiuni în echipă, se pare că Bonaparte va rupe seria ghinioanelor, câștigând primul punct în clasament.

BASKET, CATEGORIA I-a
SP. STUDENȚESC — E. F. A.
TEREN E. F. A. ORA 11.30

Campionii naționali susțin un match mai greu decât s'ar părea, E. F. A. pe teren propriu, fiind extrem de periculoasă.

In această privință poate să dea relații... O. C. B.-ul.

AURORA — C. F. R., TEREN A. O. S., ORA 9

Un match ușor pentru feroviori, cari nu vor trebui să se întrebuințeze prea serios, pentru a termina învingători.

TELEFOANE — V. S. C., TEREN A. O. S. ORA 16

Un match mai echilibrat este acela dintre Telefon Club și V. S. C., cu șansele de victorie ale telefoniștilor.

Etapa de eri a cupei Băluță s'a soldat cu eliminarea echipei Bonaparte

Eri după amiază s'a disputat pe terenul C.F.R., a doua etapă din turul secund al cupei A. Băluță.

Partidele programate, prevedeau prin forțele pe care echipele le aruncau în joc, lupte extrem de disputate.

Iată însă că, și de data aceasta s'au găsit cluburi care au crezut de cuviință să nu se prezinte.

In această situație este Bonaparte, care este dealtfel la al doilea forfait consecutiv și ca urmare, va fi eliminată din competiție.

Nu înțelegem deloc acest gest lipsit cu totul de sportivitate, mai ales ca venind dela un club care începuse să aibă un oarecare credit în volley ballul feminin.

Al doilea club care nu a prezentat echipa, a fost Radu Vodă.

Ne miră oarecum și acest forfait, dar cum el vine dela un club cu mare seriozitate, credem că numai din caz de forță majoră a lipsit dela datorie.

Trecând la partidele care s'au jucat, remarcăm în deosebi jocul dintre Iureș Club și Caraiman, care a prilejuit o luptă aprigă și cu... cântec.

Dar asupra acestui cântec, vom reveni la cronică.

Iată cum au decurs cele două partide:

HAI HAI—MONITORUL OFICIAL, 15-4, 15-6

Hai Haiul a câștigat destul de ușor, întrecându-și cu mult adversarele, care s'au mulțumit să cedeze la un scor cât mai onorabil.

Și într'adevăr, Monitorul Oficial a reușit într'o oarecare măsură, căci a scos destule mingii grele.

Greutatea a fost însă de a face și puncte pe lângă serviciile pe care le câștigau destul de des.

CUM S'AU COMPORTAT JUCATOARELE:

Dela Hai Hai cele mai bune au fost: Rozetta Furlungeanu, Nona Vetra și Cosina Vetra.

La Monitorul Oficial toate jucătoarele au jucat cu mult suflet, dar numai atât.

IUREȘ-CARAIMAN

Socotind probabil partida prea ușoară, vedetele Iureșului au venit numai ca spectatoare la acest match, pe teren prezentându-se o formație așa zisă secundă, dar care nu era nici ea complectă.

Când însă gluma a început să se îngroașe, s'a trezit și în aceste vedete spectatoare sentimentul de club, apreciat mult de o parte din public plăcut impresionat de faptul că o jucătoare din prima garnitură (Eta Mănescu) văzând dezastrul, s'a pregătit imediat să intre în joc.

Se ivește însă un obstacol. Jucătoarea nu este trecută pe foaia de arbitraj.

Totuși intră pe teren și după contestația făcută de Caraiman, începe ultimul set, care a fost câștigat de Iureș.

Despre Caraiman nu putem spune decât lucruri bune, mai ales în legătură cu primele seturi. In cel de al treilea a avut un moment de slăbiciune când a pierdut mai multe puncte la rând neputând lua serviciile bătute.

Cel mai bine au jucat, dela învingătoare, Marie Ange Călciurescu, Tuca Lazariade, Ileana Argeșiu și Coca Gorciu, iar dela Caraiman, Corina Horciug, Simona Petrovan și Genuța Drăgănescu.

Delavrancea și Aurora au câștigat prin neprezentarea adversarelor.

In urma rezultatelor de astăzi au mai rămas în competiție opt echipe, fiind eliminată Bonaparte.

— gh. epuran —

A. S. Arhitectura a învins Macaby 63-14 (32-6)

Eri, pentru campionatul categoriei a II-a s'a disputat matchul de basket dintre A. S. A. și Macaby.

După un match fără istoric, A. S. A. a câștigat detașat cu 63—14, după ce la pauză conduceau cu 32-6.

Sporturi mecanice

A. R. M. A. face astăzi, o încercare îndrăsneaţă

Reuniunea automobilistă şi motociclistă ce organizează pe pista velodromului din şoseaua Ştefan cel Mare este chemată să rezolve o problemă de mult timp pusă la ordinea zilei

Gruparea motociclistă A. R. M. R. face astăzi o încercare cu adevărat îndrăsneaţă. Cu tot sezonul înaintat, această curajoasă formaţie, deşi nu beneficiază de fonduri, şi-a propus să repună pe tapet mult discutata chestiune a redresării alergărilor pe pistă.

Este, să recunoaştem, o încercare temerară, o încercare însă, care nu este exclus să se soldeze cu cel mai deplin succes. Noi dorim din suflet acest lucru, mai ales că, reamintindu-ne de zilele de glorie ale alergătorilor motocicliști pe pistă, nu putem considera drept imposibilă, o impresionantă redresare a lor.

Am sprijinit totdeauna manifestările sporturilor mecanice, convinşi fiind de utilitatea lor. Suntem şi de rândul acesta alături de organizatori, ale căror eforturi le apreciem cum se cuvine.

PISTA SE PREZINTĂ BINE

In vederea acestei reluări, regisorii reuniunei nu au neglijat materia „primă": pista. Au amenajat-o şi îmbunătăţit-o în măsura posibilităţilor, fapt care va permite o bună desfăşurare a probelor.

Destul de elastică şi lipsită de hopuri, urma din şoseaua Ştefan cel Mare va permite cele mai spectaculoase derapajuri.

PROGRAM BOGAT

Spre a asigura un cât mai desăvârşit succes acestei întruniri, conducătorii clubului A. R. M. A., au alcătuit un program bogat şi cât se poate de variat.

Nu vom mai asista, ca în trecut, la repetate dueluri între protagonişti şi nici nu vom mai vedea la starturi, aceiaşi şi aceiaşi concurenţi.

Pornind dela premiza că întrecerile rezervate specialiştilor, împiedică promovarea noilor elemente, organizatorii au pus pe program, probe deschise tuturor categoriilor de alergători.

In felul acesta starturile vor fi mai bine populate şi disputele pentru victorii nu se vor mai reduce la o simplă formalitate. In loturi în

JEAN CALCEANU

cari participanţii sunt de forţe egale, niciodată nu se poate şti de partea cui va rămâne victoria. Tocmai acest lucru, asigură spectaculozitatea. Regisorii au sesizat situaţia şi s'au conformat cererilor.

ANTRENAMENTUL DE ERI

Animaţia a fost neobişnuită, eri după amiază, pe velodromul din şoseaua Ştefan cel Mare. Veniţi în număr redus la antrenamentul din ajun, concurenţii s'au grăbit să fie prezenţi de rândul acesta. Şi fiecare a ţinut să-şi verifice forma, prin cât mai multe tururi. Nu este deci nici o mirare că au existat momente în cari se alerga ca în plină cursă.

Am controlat pe câţiva dintre concurenţi şi am remarcat că niciunul nu a făcut economie de gaze. S'a mers întins şi fără menajamente. Un argument în plus, pentru reuniunea de astăzi.

Automobiliştii nu s'au lăsat nici ei mai prejos „trăgând" cu nădejde şi realizând timpuri bune.

PARTICIPANŢII

Numărul celor cari şi-au prezentat adeziunile pentru reuniunea de astăzi este mare. Forfait-urile însă nu sunt excluse şi deaceia publicăm aci, numai lista concurenţilor pe cari se poate conta.

Iat-o.

CATEGORIA 500 CMC. CURSE

Ion Popa (Metropola), Rudge. Adrian Lupaş (A. R. M. A.), Rudge. Marin Mareş (M. C. R.), N. S. U.

Cursa se va alerga în trei serii a câte 4 tururi.

MOTOCICLETE CU ATAŞ

Otto Pfennings (A. R. M. A), Zuendapp; Lazăr Georgescu (M. C. R.), N. S. U.; Andrei Dinescu (Metropola), N. S. U.

Alegarea va avea loc în 2 serii a câte 4 tururi.

Otto Pfennings, purtat în triumf după victoria în „Circuitul Metropola", strânge mâna colaboratorului său Gheorghe Tomescu

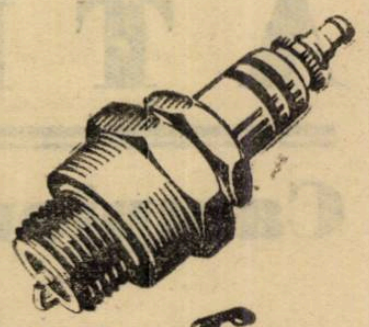

Bosch

Bujiile

cari s'au valorificat de milioane de ori — în curse şi în întrebuinţarea de toate zilele. Cei mai mari aşi ai volanului sunt prietenii bujiilor BOSCH. Şi motorul maşinii Dvs. va funcţiona mai bine dacă, la fiecare 15.000 km. veţi monta o nouă serie de bujii BOSCH

LEONIDA & Co. Bucureşti şi sucursale

Se găsesc în toată ţara, la orice magazin de specialitate

CATEGORIA 500 CMC. SPORT

Gheorghe Murgescu (A. R. M. A.), Ariel; Eugen Petro-

MAREŞ

vici (A. R. M. A.), D. K. W.; Radu Tătusescu (A. R. M. A.), B. M. W.; Vasile Petrescu (A. R. M. A.), T. W. N.; Oswald Connerth (A. R. M. A.), D. K. W.; Ion Şalaru (A. R. M. A.), Rudge; Willy Riehter (A. R. M. A.), Norton; X (A. R. M. A.), B. M. W.; Nicolae Dumitrache (Metropola), Sacolea.

Cursa se va alerga în 3 serii a câte 4 tururi.

CATEGORIA 350 CMC. SPORT

Julius Petruţ (A. R. M. A.), Ariel; Dumitru Pasalega (A. R. M. A.), O. K.; Petre Plinescu (Metropola), N. S. U.; Gheorghe Murgescu (A. R. M. A.), D. K. W.; Johan Adleff (A. R. M. A.); Victoria; X (A. R. M. A.), Zundapp; Gheorghe Tomescu (A. R. M. A.), Oriol.

Cursa se va disputa în două serii a câte 5 tururi.

AUTOMOBILE

Ing. Jean Calcianu, Hotchkiss; Riri Bohory, Fiat; C. Şerbănescu, Bugatti; Nicu Alexandrescu, B. M. W.; Leopold Conovici, B. M. W.; Dr. Titu Maricatide, Fiat; A. G. G. de Chastelain, B M. W. Mircea Teodorciuc, Aero.

FAVORIŢII NOŞTRI

Punctele de atracţie vor fi formate de întrecerea motocicliştilor specializaţi în care Ion Popa şi Adrian Lupaş se vor angaja într'un aprig duel, şi cursa de automobile care va pune în linie câţiva oameni bine pregătiţi.

In prima alergare, preferinţele noastre merg cu ION POPA, a cărui impetuozitate va atârna greu în balanţă.

La automobile, ing. Jean Calcianu întruneşte unanime sufragii şi, ca atare îl considerăm drept câştigător probabil.

In clasa motocicletelor cu ataş, reeditarea precedentelor dueluri dintre Otto Pfennings şi Lazăr Georgescu, formează o atracţie de primul ordin. Se pare că ultimul va reuşi să-şi ia revanşa pe urma înfrângerii suferită în „Circuitul Metropola".

Cele două probe deschise motocicletelor de sport, sunt atât de deschise încât cu greu se pot întrezări probabilii lor câştigători. Vom renunţa deci la formularea preferinţelor, rezervându-ne dreptul să ne pronunţăm, după curse, asupra valorilor arătate de concurenţi.

Tariful de publicitate al ziarului UNIVERSUL

(CATEGORIA IV)

LINIA CORP		5
Dela 10-1000 linii	Lei	9
Dela 1000 linii în sus	„	7,50
Anunţurile colectorilor de loterii	„	10
Bilanţuri, convocări, notificări etc.	„	30
Ştiri artistice, judiciare, şcolare	„	15
Informaţiuni comerciale minimum	„	17,50
Informaţiuni financiare minimum 5 linii	„	17,50
Informaţiuni colectori de loterii	„	20

ATLETISM

Campionatele regionale de cross-country ale ligii Muntenia

Crossului bucureștean i se pregătește azi un minunat prilej de afirmare, înaintea campionatelor naționale.

Începând dela ora 10 dim. de pe terenul parcului Federației se va da plecarea în cele două crossuri de seniori și juniori, cari constituesc drept campionate regionale ale ligii Muntenia.

Reuniunea de azi are mare semnificație: ultimele manifestări de alergări pe teren variat au fost de departe sub toate așteptările.

Azi este un unic prilej de redresare a acestei ramuri de activitate atletică și tocmai acest lucru așteptăm dela alergătorii bucureșteni.

INTRECEREA SENIORILOR O MARE LUPTA

Clon-ul zilei îl va forma fără îndoială cursa seniorilor alergată pe 7 km.

Dubla victorie a V. Dacia din ultimele două crossuri, a deschis o mare luptă, în care protagoniștii vor fi în persoana cluburilor St. Român și V. Dacia.

Sunt singurele cluburi bucureștene cari pot avea pretențiunea de a fi campioni regionali.

DUELUL DINU CRISTEA —RADU IONIȚA DESCHIS

Crossul Eliescu a adus câștig de cauză viforistului Radu Ioniță care se prezintă azi la startul acestei probe cu serioase pretențiuni de câștigător.

Dar va întâlni în invincibilul Dinu Cristea un adversar de netrecut, astfel că duelul Dinu Cristea, Radu Ionită se anunță deschis.

Totuși îl vedem câștigător pe Dinu Cristea, căruia nu-i va scăpa din mână acest campionat.

Intr'o oarecare măsură aspirant pentru locul întâi este și Tărtăreanu, dar are foarte puțini sorți de izbândă în fața impetuozității lui Dinu și Radu Ioniță.

Cât privește crossul juniorilor, ei va aduce victoria venusistului Râșnoveanu, singurul concurent cu mari posibilități care actualmente este o speranță pentru crossul bucureștean.

Pentru locul secund între Todiriu, Zamfirescu și Cunetti, primul emite mai multe pretențiuni.

DOUA CUPE VOR RASPLATI ECHIPELE CAȘTIGATOARE

Campionatul a fost înzestrat cu două splendide cupe, una pentru seniori cupa **„Vasile Trestorian"** și alta pentru juniori cupa **„Dan Ionescu".**

In clasamentul fiecărei cupe contează primii patru clasați din fiecare echipă de 6 concurenți înainte de plecare.

Pentru primii trei clasați din fiecare probă se vor decerne medalii, iar pentru restul de 7 diplome.

TRASEUL

Plecarea de pe terenul U. F. S. R. pe șoseaua Kiseleff-Hipodromul Băneasa-Șos. București Târgoviște — peste linia ferată până la pod — peste pod la dreapta prin satul Băneasa până în sos. București-Ploești-Vila Minovici-Hipodromul Băneasa-Strand-Arcul de Triumf — la dreapta pe b-dul Mărășești — sosirea pe terenul U. F. S. R. în fața Tribunei.

JURIUL TECHNIC

Comisar general: **Ion C. Petrescu, președintele legii; comisari la sosire: prof. Stoenescu, Petre Fesci, Vasile Manolescu și Titus Ianculescu.**

Cronometrori: **Theodor Popovici, Aurel Ianculescu, Alexandru König și Miu Gheorghe.**

Comisari de parcurs: **Ganea Ioachim, Christache Iordănescu, Ion Alexandrescu, Vamanu, Slobozeanu, Simu, Tacorian, C. Maxim.**

Starter: **arhitect Costin Harjeu.**

Secretarul concursului: **Constantin Christescu.**

Comisar cu ordinea: **Vasile Firea.**

Plecarea la ora 11.30 fix, înscrierile până la 11 a. m. pe teren.

Clasamentul pe categorii: **Seniori pentru cupa Vasile Trestorian punctajul 1×2×3×4.**

Juniori pentru cupa Dan Ionescu punctajul idem.

Premii: **primii trei, plachetele ligii și următorii 7 diplome.**

De pe pistă...

LA VIENA se va desfășura la 5-6 August 1939 un mare match triunghiular internațional între Ungaria-Germania-Italia.

*

O NOUĂ SPERANȚĂ a atletismului estonian la aruncarea greutății este tânărul Karleson în vârstă de 18 ani care a reușit recent să arunce greutatea 15 m. 10. După Vüding și Kreek iată că Estonia posedă un nou specialist în această probă.

*

CAMPIONUL OLIMPIC H. H. WHITLOCK a câștigat o cursă de marș pe șapte mille (11.263 m.), în 55 m. 10. Al doilea Sutton în 56 m. 27 s.

❖

UN NEGRU în vârstă de 20 ani cu numele de Thomas Nelson din Pasadena care a alergat 100 m. în 10 s. 4 și 200 m. în 21 s., se va naturaliza ca cetățean francez.

★

REUNIUNEA INTERNAȚIONALĂ dela White City se va desfășura la 7 August 1939, iar la 22 Iulie se va desfășura la New-York un mare concurs internațional.

*

CLASICUL TUR al Palatului Regal, organizat de Federația bulgară a întrunit douăzeci și șase de echipe, iar victoria a revenit Academiei Militare din Sofia care a parcurs distanța în 2 m. 53 s.

❖

AFLĂM cu satisfacție că în ciuda zvonurilor, noua conducere a fabricei de spirt Bragadiru acordă cel mai larg sprijin atleților dela Stadiu Român.

Atleții clubului roș-albastru au o după amiază rezervată antrenamentului, iar Duminica dimineața sunt liberi spre a lua parte la concursuri.

❖

STADIU-ROMÂN, secția de atletism convoacă pentru astăzi la parcul U. F. S. R. ora 9,30, pe următorii alergători:

Dinu Cristea, Ion Manea, Gociu, Topală, Stancu, Staicu, Ahmed, V. Fitrea, Bădescu, Ignuța, Ciobanu, etc.

Sport școlar

LICEUL COMERCIAL REGELE CAROL I-INSTITUTUL BOSUET 4:0 (2:0)

Eri a avut loc pe terenul Velodrom un match de football între echipele de mai sus. Matchul este început de Liceul comercial, care reușește să înscrie chiar în primul minut, prin Pârvănescu, din apropiere. Nu după mult timp scorul este ridicat de Rusenescu dintr'o centrare a lui Teohari.

La reluare Liceul comercial reușește să înscrie încă un punct tot prin Rusenescu — care a marcat cu capul la un corner bine executat de Foca.

Urmează o scurtă dominare a institutului francez, în care portarul Florescu (Lic. com.), are posibilitatea să se remarce. In ultimele minute de joc, o combinație Rusenescu-Foca-Jalea și ultimul schootează la goal, însă mingia întâlnește mâna fundașului dreapta al institutului, în careul de pedeapsă. Penalty-ul este executat impecabil de Foca, care stabilește scorul final la 4:0.

Dela învingători s'a remarcat toată echipa, iar dela învinși: Russu, Filotti și Zolli.

LICEUL PARTICULAR RADAUȚI

ECHIPA A-ECHIPA B 6:2 (3:0)

RADAUȚI, 9. — Sâmbăta trecută s'a disputat în localitate matchul școlar dintre echipa primă și cea secundă a lic. particular.

Echipa A, net superioară, a învins cu 6:2 (3:0).

Punctele pentru învingători le-au înscris: Gugelsperger (4), Eugster și Mirl, iar pentru învinși: Schmidt II (2).

ECHIPA A: Lang, Varșonovsky, Polacek, Pschebila, Kerș, Pschepolsky, Engster, Gugelsperger (Mirl), Mirl (Gugelsperger), Koch și Schulausser.

ECHIPA B: Kornel, Maier, Zukermann, Zuk, Schmit I, Oster, Kohlis, Cociș, Schmit II, Bela și Schmit III (Stadebauer).

Arbitrajul: bun.

RUGBY

Astăzi, a cincea etapă a Campionatului național

Programul matchurilor. Formațiile, șansele echipelor

In parcul U. F. S. R. și velodromul din Floreasca, se va desfășura astăzi a cincea etapă a campionatului național de rugby. In programul zilei, figurează partide interesante care vor da o notă de atracție acestei etape.

SP. STUDENȚESC-VIFORUL DACIA

Sp. Studențesc: Dinescu, Grigorescu, Sadoveanu, Andrees, Damian, Iovănescu, Diamandi, Riegler, V. Niculescu, Diaconu, Cameniță, Marcovici, St. Ionescu, Fântăneanu-Gonetant.

Viforul-Dacia: Jianu, Nicolau, Sterian, Vasilescu, Calistrat, Comănescu, Traian, Covaci, Fanella, Caracas, Krantz, Zamfirescu, Kurtzbauer, Bolțeanu și Grigorescu.

Partida între alb-negri și galbeni se anunță indiscutabil ca cel mai important match al zilei.

Un pronostic este greu de făcut, prin simpla impresie judecând după matchurile din Cupă studenții ar avea o oarecare superioritate.

Matchul se va desfășura la Velodrom la ora 15; arbitru Anastasiade.

TENNIS - CLUB - ROMAN RUGBY-CLUB-BUCUREȘTI

T. C. R.: Pana, Ghică, Marinescu, Dragu, L. Popovici, Popa, Mărculescu, Penciulescu, Țăranu, Eremia, Mateescu, Burlescu, Bârsan, Zissu și Marin.

R. C. B.: Popescu, Colibași, Handoca, Iordan I, Iordan II, Gheculescu, Girescu, Parascu, Neamțu, Trandafirescu, Anastasiu, Manciu, Alexandrescu, Dumitru și Ciupea. Matchul nu este jucat înainte de verzi.

Partida se anunță spectaculară iar duelul între fostul T. C. R.-ist Colibași actualmente la R. C. B. și jucătorii verzi se promite să fie interesant.

TEREN U. F. S. R. ORA 15

Stadiu Român — R. C. 13.

Stadiu Român: Tudor Ion, V. Munteanu, Gabay, Greceanu, C. Munteanu, Facer, Turuț, Roos, G. Ionescu, Vogel, Crivăț, Blasek, Slobozeanu, Scarlat și Argeșiu.

R. C. 13: Ifrim, Oprescu, Dumitrescu, Florea, Marinescu, Grigorescu, Stengher, Manoliu, Rădulescu, Simeș, Veluda, Ciupea, Oprescu, Vasiliu și Bratu.

Stadiu Român nu poate pierde această partidă; ceea ce rămâne de văzut, este cum vor putea să reziste echipa d-lui Veluda. Teren U. F. S. R. ora 15 arb. I. Georgescu.

VENUS - C. F. R.

Venus: Tofan, Nicolescu, Valter, Ștefănescu, Domnescu, Anastasiade, Epure, V. Anastasiade, Păcurarn, Dragoș, Sedey, Hariton, Georgescu, Tănase și Naum.

C. F. R.: Bemicio, State, Mexe, Cârciumaru, Soare, Zamfir, Brănișteanu, Crăciunescu, Cherciu, Bâtu, Ionescu Augustin, Gruia și Tenescu.

Venus a debutat excelent în acest campionat și ori cât s'ar strădui oamenii d-lui ing. Lăzărescu, nu credem că, ei vor putea amenința pe negri, cari au frumoase șanse în acest campionat.

Teren III, arbitru lt. Juscinski.

PROGRAMUL MATCHURILOR CATEGORIA ONOARE

C. F. R.-Venus, teren III ora 15 arbitru d. Lt. Juscinski.

T. C. R. - R. C. B. teren II ora 15 arb. d. P. Brănișteanu.

Sportul Studențesc-Viforul Dacia teren Velodrom, ora 15 arb. d. Anastasiade.

St. Român - R. C. 13 ora 15, teren I arb. I. Georgescu.

Promoție

Venus-Sportul Studențesc teren I ora 10.30 arb. F. Brănișteanu.

C. F. R. — Av. Sportiv teren II, ora 10.30 arb. R. Cezianu.

Categoria II

Venus-Sportul Studențesc, teren II ora 9 arb. I. Popovici.

T. C. R. - Victoria teren I ora 9 arb. F. Brănișteanu.

St. Român - R. C. B. teren III, ora 10.30 arb. d. Lt. Stătoiu.

Din grămadă

In această toamnă doi excelenți și sportivi jucători ai T. C. R.-ului se vor retrage din rugbyul activ.

Este vorba de N. Crissoveloni și N. Tanoviceanu.

*

In calitate de judecător unic d. N. Tănăsescu a pronunțat următoarele pedepse:

C. Florea (Venus) 32 zile suspendare.

P. Bogos (St. R.) 16 zile suspendare; N. Zissu (T. C. R.) 16 zile suspendare.

Avertisment a dat următorilor jucători: Georgescu și Hariton (Venus), Munteanu (St. R.), Manoliu (R. C. 13); Cârciumaru (C. F. R.); St. Bârsan (T. C. R.).

*

Rugbyul italian organizat pe baze cu totul noui, a luat o mare desvoltare și în curând sportul balonului oval va cunoaște strălucirea pe care o merită.

*

Ca de obiceiu, cluburile bucureștene nu vor șoma nici în această iarnă. Un interesant program de deplasări în străinătate este prevăzut pentru lunile Decembrie și Ianuarie. In momentul când tratativele vor căpăta o formă definitivă, vom reveni cu amănunte.

Ping-pong

In continuare

Se dispută azi cupa „I.C. Alexandru"

Azi se dispută în sala „Izbânda" din Calea Văcărești 21, în organizarea grupării Sporting, a doua zi a cupei „I. C. Alexandru". Se vor disputa probe la categoriile dublu-domni, și dublu mixt, etc. După cum se știe, Sporting conduce în clasament, urmat de Aurora.

Pagina Boxului

Se ciocnesc stâncile

Len Hampston și Toma Aurel

învingătorii lui Benny Lynch prin scoatere din luptă

se întâlnesc mâine seară la Londra

Mâine seară, Toma Aurel boxează pentru a șasea oară în Anglia înfruntând la Londra pe Len Hampston. Matchul se anunță extrem de disputat, deoarece adversarul campionului nostru este cunoscut ca unul ce-și apără șansa cu multă ardoare.

De altfel Benny Lynch și Johnny King au avut mult de furcă cu pugilistul din Leeds. Fostul campion al lumii în cursul anului trecut, nu a putut duce lupta până la limită și i-a cedat lui Hampston prin abandon.

Iată o performanță care egalează pe aceia reușită în luna Septembrie de Toma Aurel, dacă nu chiar o întrece, deoarece scoțianul nu pierduse nici o dispută până la aceia împotriva lui Hampston.

Jackie Brown, unul din puținii învingători ai reprezentantului nostru a pierdut și el la puncte în fața lui Hampston, întâlnirea disputându-se în luna Februarie.

Campionul nostru a fost învins de Jackie Brown, când acesta era deținătorul titlului suprem la categoria muscă.

De atunci însă, Toma Aurel a rămas neînvins până în momentul de astăzi, deși a încrucișat pumnii cu 25 pugiliști renumiți.

Cât despre Hampston, englezul nu se poate bucura de o aureolă asemenea lui Toma Aurel, deoarece el a cedat în revanșă tot prin scoatere din luptă lui Benny Lynch și la puncte lui Johnny King, dând posibilitate acestuia din urmă să-și păstreze titlul.

Activitatea lui Toma Aurel în străinătate, până în prezent, se rezumă la 27 întâlniri din care a câștigat 22, a terminat de 2 ori la egalitate și a pierdut de 3 ori; înfrângerile astea sunt toate din anul 1934.

Așa fiind, credem că Toma Aurel va lupta cu toată energia de care dispune pentru a câștiga, deoarece își dă seama că pentru un pretendent la titlul mondial este nevoie ca palmaresul său să fie cât mai bun. bun.

Și pentru aceste considerente îl instalăm favorit al matchului de mâine seară.

Breack... stop... out...

Campionatul panamerican

Buenos Ayres, 12. — *In turneul de box organizat între statele Americei de Sud, pentru titlul panamerican, din 8 categorii, reprezentanții argentinieni au cucerit șapte.*

Pentru cel de al optelea, la categoria ușoară, titlul s'a împărțit între argentinianul Amelio Piceda și Francisco Bahamonde (Chile).

Lou Brouillard învins

Canadianul Lou Brouillard, fostul adversar al lui Marcel Thil, a cedat surprinzător la puncte lui Ray Miller. Matchul a avut 10 reprize și s'a disputat la Newark.

Wouters continuă...

La Bruxelles, Felix Wouters a obținut o victorie destul de muncită asupra irlandezului Paddy Roche. In aceiaș seară francezii Crion, învinsul lui Gh. Covaci și Baudry au fost întrecuți la puncte respectiv de Simon Dewinter și Claessens.

Rutz-Motte pentru titlu?

Campionul Franței la toate categoriile Charles Rutz, învingătorul în 2 rânduri al lui Șerbănescu, a primit o propunere de a-și pune titlul în fața lui Jean Motte, campionul Nordului. Matchul ar urma să se organizeze într'unul din orașele din nordul Franței.

Astăseară la „Central"

In sala Central din Paris se desfășoară astă seară o interesantă reuniune, în cadrul căreia Fournier, unul dintre învinșii lui Sandu Ion înfruntă pe Myrtill, iar Bouquillon III, învingătorul lui Zaharia Vișinoiu va boxa cu Marcel Laurent.

Eder bolnav?

Germanul Gustav Eder, fostul campion european, fiind suferind nu a putut să boxeze cu Turiello. Deasemenea întâlnirea cu Humery a fost amânată.

Oldoini, Sangchilli și Weber în deplasare...

Oldoini întâlnește mâine la Londra pe Ray Barton, iar la 3 Decembrie pe Kreitz la Hamburg. Estonianul Harry Weber va înfrunta la 23 Noembrie la Berlin pe Hower, iar la 12 Decembrie pe Koeblin.

Sangchilli boxează și el la 23 Noembrie la Berlin cu Remscheid, învins de curând de Pierre Louis. Bob Roberts, managerul lor, nu stă cu mâinile în sân.

Reintrarea lui Reggie Meen

Reggie Meen, vechiul campion al Angliei la toate categoriile, și-a făcut reintrarea după o absență îndelungată întâlnind pe Tony Azpino, care l-a învins prin abandon în repriza 5-a.

Jancenelle învingător

Alsacianul Fred Sen a terminat la egalitate cu tunisianul Minardi, iar Jancenelle a knockoutat în repriza 4-a pe Corsin. Matchurile s'au disputat în sala „Central" din Paris.

Len Beynon victorios

La Swansea în Anglia, Len Beynon a dispus la puncte de Fred Morris, unul dintre numeroșii învinși ai lui Hampston. Musca „Jackie" Kiley a câștigat prin abandon în repriza 6 asupra lui Rufus Enoch.

Ulpiu Traian

Popularul boxeur amator Ulpiu Traian, a reluat antrenamentul în mod extrem de serios, în vederea matchului revanșă cu Ion Popa, un excelent amator al sălii „Tir".

Se știe că în prima lor întâlnire, Ion Popa a câștigat cu ușurință la puncte.

Kid Tanner continuă seria victoriilor

La Leicester, în cadrul ultimei gale desfășurate aci, Kid Tanner, campionul de categoria cocoș al Guyanei Britanice, a reușit o victorie strălucită asupra italianului Gustavo Ansini, recentul învingător al lui Johnny King.

Ortega la egalitate cu Bourdet, iar Rebel învingător

In cadrul reuniunii desfășurate zilele trecute la Elysée-Montmartre, Fortunato Ortega a terminat la egalitate cu Bourdet, challengerul lui Bernard Leroux. In semivedetă, Paul Rebel a învins prin abandon în repriza nouă, pe negrul Ataff.

Matchul de box Germania-Polonia

Berlin, 12. — Mâine are loc la Breslau matchul internațional de box amator între echipele reprezentative ale Poloniei și Germaniei.

Neusel a învins pe Koelblin,

devenind campionul Germaniei la toate categoriile

Berlin, 12. — In Deutschlandhalle a avut loc aseară o reuniune internațională de box, în care [illegible]ul vedetă a fost dispu[illegible] Walter Neusel și [illegible]oelblin, campionul germ[illegible]n la categoria grea.

Neusel a învins pe campion la puncte, în 12 reprize, câștigând titlul național.

Rezultatele celorlalte matchuri sunt:

Weiss (Germania a învins pe Perez (Franța) la puncte în zece reprize și

Besselmann (Germania) a dispus de Jean Fabre (Franța) în repriza a patra prin abandon.

Petre Ionescu reclamat la F R B

La secretariatul federației de box s'a primit zilele trecute o reclamație împotriva boxeurului Petre Ionescu din gruparea Rapid, prin care acesta este învinuit că și-a însușit unele obiecte aparținând colegului său de sală Gh. Petrescu.

Cum însă Petre Ionescu nu este la primul gest de acest fel, deoarece nu de mult, pentru cazuri similare, a fost eliminat din gruparea „Turda", comisiunea de disciplină a F. R. Boxului are menirea să dicteze o pedeapsă serioasă vinovatului.

Un boxeur trebue să dea dovadă și în viața particulară de frumoase calități, căci altfel calitățile sale pugilistice nu au prea mare valoare, deoarece s'ar putea să fie îndepărtat de pe ring tocmai din cauza relelor însușiri.

Mâine seară la Roterdam

Klaveren își apără titlul în fața lui Christoforidis

Bob Van Kleveren boxează mâine seară la Roterdam, înfruntând pe grecul Anton Christoforidis. Cu această ocazie olandezul își apără titlul câștigat cu câteva luni în urmă dela francezul Edouard Tenet.

Challengerul este un pugilist tânăr, în vârstă de 22 ani, care boxează ca profesionist din anul 1934.

Victoriile sale din ultima vreme au determinat admiterea lui ca chalenger al lui Tenet. Or, cum francezul a cedat lui Klaveren, acesta a fost obligat să-și apere titlul în fața lui Christoforidis.

Grecul a bătut în luna Ianuarie pe Gustave Eder, iar peste o lună a trebuit să se mulțumească cu un „draw".

Printre învinșii săi se numără apoi: belgianul Annet, Kid Ianas, Jaks, etc. A făcut matchuri nule cu Tunero, Alfara de 2 ori și Tenet, fiind învins de Tunero și Tenet.

Klaveren, a debutat ca profesionist în 1929. Peste 2 ani a cucerit titlul european de categorie ușoară, învingând la Roterdam prin k. o. în repriza 2 pe François Sybille. De altfel, toate campionatele europene la care a luat parte s'au disputat în orașul său natal.

In 1932 pierde trofeul în favoarea lui Locatelli. Din 1934 până în 1936 își încearcă norocul peste ocean, cu destul succes. Anul trecut, după ce a bătut la puncte pe Charles Pernot, pierde în fața lui Gustave Eder prin k. o. în repriza 8. După această înfrângere, deprimat, intenționează să abandoneze boxul.

Dar victoria asupra lui Tunero îi ridică moralul și câștigă anul acesta al doilea titlu european.

Christoforidis este favoritul acestui match.

Suspendarea boxeurului

Cheo Morejon a fost ridicată

După cum am anunțat acum câtva timp, boxeurul Cheo Morejon fusese suspendat de F. R. Box, pentru... atitudine ireverențioasă.

Forul în drept, apreciind probabil gravitatea pedepsei, față de inexistența unei culpe, a hotărît să anuleze această decizie, astfel că Morejon e iarăș... liber și independent.

Venus va întreprinde la iarnă un lung turneu în țările baltice

Hockeyștii „negri" au în perspectivă și câteva jocuri în Cehoslovacia

O mare campanie pentru propagarea hockeyului în România. Venus dispune de un lot de 15 jucători. Organizări în comun cu Telefon Club

Alături de Telefon Club, hockeyul bucureștean va fi reprezentat anul acesta cu multă demnitate de tânăra dar excelenta echipă a Venusului, care, anul trecut —anul de debut— s'a făcut remarcată printr'o serie de rezultate frumoase.

Preparativele „negrilor" pentru viitorul sezon au început și se continuă în mod intens, bucurându-se de concursul enorm al d-lui av. Al. Eladescu, președintele, care ca și la celelalte secții depune o activitate neobosită și cu roade imediate. Alături de d-sa, Andrei Bărbulescu este un colaborator prețios

ATMOSFERA IDEALA

Ceeace impresionează în mod deosebit în secția de hockey a Venusului este atmosfera de caldă camaraderie dintre jucători, niciunul neafișând aere de vedete. Dealtfel și scopul „negrilor" este de a cultiva spiritul camaraderesc atât de impresionant într'o echipă de amatori.

EFECTIV PENTRU DOUA ECHIPE

In ce privește echipa pe care o va alinia Venus, ea va fi alcătuită din următorii jucători:

Hartel, Andrasovsky, Florică Marinescu, Vulcănescu, Gheorghiade, Em. Alexandrescu, Andrei Bărbulescu, Florin Popescu, Sloventz, Titinel, Pascu, Tomovici, Walsh, Călinescu și probabil Suk.

Dealtfel, în campionat, Venus va prezenta o echipă și la cat. II-a.

PROGRAM BOGAT

Ca și Telefon Club, Venus are în proect un bogat program de activitate, cuprinzând jocuri indigene și internaționale, în țară sau peste hotare.

In țară, Venus va organiza împreună cu Telefon Club.

PENTRU HOCKEYUL ROMANESC

In afară de aceste matchuri însă, Venus va întreprinde iarna aceasta o mare campanie pentru propagarea hockeyului românesc. Și anume, prin jocuri ad-hoc „negrii" vor căuta să trezească și să dezvolte gustul publicului pentru acest sport de mare spectaculozitate.

VENUS IN TARILE BALTICE ȘI IN CEHOSLOVACIA

In sfârșit, Venus va avea și un program internațional.

Aproape sigur este că tânăra formație va întreprinde un lung turneu în țările baltice, același turneu pe care l-a întreprins anul trecut Telefon Club.

In prezent se așteaptă propunerile în ce privește datele, după care Venus va da un răspuns definitiv.

In afară de aceasta „negrii" au în perspectivă și jocuri în Cehoslovacia, dintre care unul sau două la Praga.

❖

Cum se vede, Venus se află la capătul unei activități care în cea mai mare parte a ei este închinată hockey-ului românesc, desvoltării lui.

Brazilia a fost invitată

să participe la Olimpiada dela Helsinski

Rio de Janeiro, 12. — Comitetul Olimpic Finlandez a invitat Brazilia să participe la jocurile olimpice din anul 1940.

Invitația a fost acceptată și comitetul olimpic brazilian a și luat măsurile de rigoare să întocmească o echipă puternică, cu care culorile naționale să aibă șansa unei bune reușite.

B.K.E. puternica echipă maghiară cu renume continental va evolua din nou la București în organizarea Telefon Clubului

Una din echipele străine de hockey care a devenit o vizitatoare obicinuită a patinoarului Oteteleșanu este puternica formație budapestană cu renume continental, B. K. E.

Teamul maghiar ne-a vizitat în mod regulat până acum și nici anul acesta nu va lipsi.

Intr'adevăr, B. K. E. va juca din nou la București și anume în organizarea Telefon Clubului, campionul României.

Tratativele n'au început încă, dar vor începe curând. In orice caz, B. K. E. va evolua în mod cert la București.

Este foarte probabil ca matchul sau matchurile cu B. K. E. să fie din acelea la care intrarea să fie absolut gratuită, în scop de propagandă.

Terenul Venus

va avea un cabinet medical prevăzut cu cele mai moderne instalațiuni

Pe zi ce trece, clubul Venus dă dovadă de realizări cu adevărat occidentale.

După teren și instalațiile respective, după splendidul sediu, iată că „negrii" vor avea acum și un cabinet medical prevăzut cu tot utilajul modern.

Lucrările au și început pe terenul din Splai și se vor termina la 18 Noembrie. Cabinetul medical va avea săli de: diathermie, radiografie, băi electrice etc., într'un cuvânt, tot ceeace este necesar pentru a se da unui jucător asistența imediat.

Un nou record mondial

Dansul recordurilor e în toi.

Pista dela Vigorelli e luată cu asalt de marii recordmani.

Zilele trecute am anunțat recordul pe 100 km al lui Saponetti.

Eri pe cel al lui Berty pe 60 km.

Iată însă că un nou record mondial a fost stabilit.

Autorul este Saponetti distanța 50 km., iar timpul 1 oră 8 min. 2 sec.

Osebit de interesant este de știut modul în care a alergat noul recordman.

Iată un tablou în acest sens.

1 km. într'un 1 m. 19 s. 4/5; 2 km., 2 m. 39 s. 3/5; 3 km., 4 m. 1 s. 4/5; 4 km., 5 m. 23 s. 2/5; 5 km., 6 m. 45 s.; 10 km., 13 m. 30 s. 3/5; 20 km., 27 m. 6 s. 2/5; 30 km., 40 m. 42 s. 2/5; 40 km., 54 m. 20 s. 2/5; 50 km., 1 h. 8 m. 2 s.

Vechiul record aparținea lui Richard cu 1 oră 8 min. 34 sec.

O jumătate oră: 22 km. 119 m. 1 oră: 44 km. 134.

Programul manifestărilor sportive de azi

VOLLEY BASKET

8.15—17: Campionat regional pe toate terenurile din Capitală.

Programul la rubrică.

Tir. Cupa „Mirea și Dan Bădulescu" poligon A.N.E.F. ora 8.15.

Cross-Country. Campionat regional, teren U. F. S. R. ora 10.

Motociclism și automobilism. Ora 9.30, teren Velodrom.

Ping-pong. Cupa „I. C. Alexandrescu", sala Sporting, calea Văcărești, ora 9.

Rugby. A V-a etapă a campionatului național teren U. F. S. R. —12: 15-17.

Ciclo-cross. Piața Victoriei ora 10 dim.

Hipism. Hipodromul Băneasa-galop, ora 13.30.

Football. Teren Venus, matchurile cuplate încep la ora 12.30.

Teren Giulești Ripensia—F. C. Rapid, ora 14.15.

Cupa de tir a campionilor se dispută azi

Azi, la ora 8,30 dimineața, se dispută în poligonul de tir redus dela A.N.E.F., primul match de tir redus, pentru „Cupa Campionilor", donată de Geo Mirea, campion național pe anul 1938 și Dan Bădulescu, campion balcanic pe anul 938, la carabină cal. 22 tir redus.

Competițiunea este deschisă tuturor trăgătorilor de carabina Lang Rifle.

Condițiunile de tragere: culcat nerezemat 50 m. distanță, 50 focuri în zece ținte olimpice, a 5 focuri fiecare țintă.

Al doilea match se va anunța la timp.

Câștigătorul cupei, va fi trăgătorul care va aduna în cele două matchuri, cel mai mare număr de puncte.

Echipa națională de basket a Poloniei va juca la iarnă în București

Unul din cluburile fruntașe de basket-ball din Capitală a primit din partea federației poloneze o ispititoare ofertă pentru un match la București cu reprezentativa României.

Deși oferta era destul de avantajoasă, nu a putut fi acceptată de clubul căruia îi fusese adresată.

In schimb, a fost trecută unor cunoscuți organizatori din Capitală, așa că, în mod cert, la iarnă, în sală, vom asista la o întâlnire România-Polonia.

Programul optimilor de finală

ale Cupei României va fi tras la sorți Miercuri

Deși viitoarea etapă a cupei României, optimile de finală, se vor disputa abia la primăvară, totuși programul va fi alcătuit de pe acum.

Intr'adevăr, comisia intenționează ca tragerea la sorți să aibă loc în cadrul ședinței de Miercuri seară. Cu o condiție însă: matchurile de astăzi să dea 16 învingători, pentruca jocurile să poată fi omologate. Altfel, tragerea la sorți va fi amânată o săptămână.

Tony Galento a provocat pentru titlu pe Joe Louis

Sub semnătura corespondentului său din Statele Unite, B. Musnik, a apărut în ziarul „L'Auto" o interesantă știre cu privire la Tony Galento

Americanul, care fusese desemnat de către N. B. A. ca primul challenger al lui Joe Louis, a socotit să-și întărească situatia provocând pentru titlu pe negru, depunând totdeodată și cei 187.000 franci (1.870.000 lei), ceruți de regulament Pe de altă parte, Galento a cerut comitetului N. B. A.-ului de a nu recunoaște matchul între Joe Louis și John Henry Lewis drept campionat al lumii, pe motiv că el fusese desemnat primul adversar al campionului lumii și pretextând că J. H. Lewis în mod constant, a refuzat să-l întâlnească

Mai mult chiar, Galento este convins că învingătorul lui Schmelling îl evită în mod intenționat și deaceia el este gata de a paria pe 5.000 dolari că negrul nu va primi provocarea sa și va îngreuna organizarea acestei întâlniri.

Afirmațiile lui Galento asupra lui J. H. Lewis ar putea fi adevărate, dat fiind că negrul a făcut același lucru și cu Jack Tiger Fox. Cât despre Joe Louis nu putem crede că idolul Haarlemului ar avea teamă de Galento.

De altfel evenimentele ce vor urma ne vor arăta ce trebue să credem.

jésnrdl cmfwy vbg

Editura Societății Anonime „Universul", București—România

„ASOCIA... SIBIIU

Taxa poştală plătită în numerar conform aprobării dir. g-rale p. t. t. nr. 70.346 938.

2 LEI

UNIVERSUL

16 PAGINI

241-1938

Redacţia şi Administraţia: Palatul „UNIVERSUL", str. Brezoianu 23—25. Telefon: Centrala: 3.30.10; Redacţia: 4.21.81. Redactor responsabil EUGEN DUMITRESCU

Proprietar: „Universul S. A. Adm.-delegat STELIAN POPESCU Inscris sub No. 167, Trib. Ilfov

Nr. 241. — Anul I — BUCUREŞTI. — Marţi 15 Noembrie 1938

ABONAMENTE: 3 luni Lei 150 | 6 luni Lei 270 | 1 an Lei 500

In „şaisprezecimile" Cupei României

Victoria knockout-ată la Galaţi!...

D.V.A. a realizat performanţa zilei, iar Unirea Tr. II, cel mai mare scor Monitorul Oficial, pe tabela de onoare

Bucureştii au rămas cu 5 echipe, Divizia A şi B cu câte şapte Două formaţii districtuale în „optimi"

IN CAPITALA

Rapid-Ripensia	3-1 (1-0)
Venus-Juventus	2-1 (0-0)
Sportul Studenţesc-S. T. B.	7-1 (4-0)
Unirea Tricolor-Mihai Viteazul	9-1 (4-0)

IN PROVINCIE

Galaţi: D. V. A.-Victoria	4-3 (2-1, 3-3, 3-3)
Suceava: Monitorul Oficial-Cetatea Sucevii	4-2 (1-2)
Craiova: F. C. Carpaţi-Craiovan	2-1 (0-0)
Arad: A.M.E.F.A.-Tricolor C.F.P.V.	6-0 (4-0)
Lupeni: U.D.R.-Minerul	3-2 (2-1, 2-2, 2-2)
Oradea: Chinezul-Crişana	6-2 (4-1)
T. Severin: Prahova-C. F. R.	1-0 (0-0)
Sibiu: S. G. S.-Luceafărul	2-1 (1-0)
Sf. Gheorghe: Oltul-Astra Română	2-0 (1-0)
Brăila: Fr. Română-Stăruinţa	4-0 (1-0)
Satu Mare: C.A.M.T.-Olympia	3-2 (2-1)
Iaşi: Textila-Gloria	forfait

S'au calificat pentru optimi:

DIVIZIA NAŢIONALA A (7): Rapid, Venus, Sp. Studenţesc (Bucureşti), F. C. Carpaţi (Baia Mare), A. M. E. F. A. (Arad), U. D. R. (Reşiţa), Chinezul (Timişoara).

DIVIZIA NAŢIONALA B (7): Unirea Tricolor (Bucureşti), D. V. A. (Galaţi), Prahova (Ploeşti), S. G. S. (Sibiu), Fr. Română (Brăila), C. A. M. T. (Timişoara) şi Textila (Iaşi).

DISTRICT (2): Monitorul Oficial (Bucureşti) şi Oltul (Sf. Gheorghe).

Acestea sunt rezultatele şaisprezecimilor Cupei României şi echipele calificate pentru optimi.

Din cele 16 victorii, două au fost obţinute după prelungiri: DVA—Victoria şi UDR—Minerul.

Surprizea cea mare a furnizat-o DVA, care a eliminat pe Victoria după prelungiri. Monitorul Oficial este al doilea perfomeur al zilei, câştigând la Suceava.

Dealtfel, acestea sunt singurele surprize ale etapei.

Ca scor... pot fi calificate tot drept surprize victoriile Chinezului şi AMEFA-ei.

Incolo, numai rezultate scontate. In general, avantajul terenului a fost respectat în proporţie de 65%.

*

Chinezul, Carpaţi, Monitorul Oficial, Prahova şi CAMT au câştigat în deplasare.

*

In etapa de eri s'au marcat 75 de goaluri: 58 învingătorii, 17 învinşii.

*

Goal-getterii etapei.

3 goaluri: *Mihăilescu (Sp. Studenţesc), Covaci (Unirea Tricolor), Bodi (Fr. Rom.), Klimek (Chinezul).*

2 goaluri: *Gică Popescu (Sp. Stud.), Marinescu (Unirea Tricolor), Bermoser (AMEFA), Heidel (S.G.S.), Toth (CAMT), Baneş II (Mon. Oficial), Lacatos (UDR).*

*

Viitoarea etapă se va desfăşura la primăvară. Programul însă, e foarte probabil că va fi tras la sorţi în şedinţa de Miercuri a comisiei Cupei României.

Slovacia va avea federaţia sa de football şi va cere afilierea la F. I. F. A.

Bratislava, 13 (telegramă). — **Este mai mult ca sigur că peste câteva zile Slovacia va avea o federaţie de football a ei, independentă de forul din Praga. Iar curând vor lua fiinţă grupări care să corespundă caracterului nou al Slovaciei.**

Ca prim scop al acestei federaţii va fi să obţină o independenţă în ce priveşte activitatea internaţională, cu ajutorul guvernului. In primul rând, va cere afilierea la FIFA.

Sediul nouei federaţii va fi la Bratislava.

In ce priveşte celelalte sporturi, cele de iarnă îşi vor avea centrul în regiunea Poprat.

Astă seară la Londra

Toma Aurel-Hampston

La Londra, Toma Aurel, dispută astă seară pe arena „Empress Stadium" al 41-lea match din carieră, întâlnind pe Len Hampston, originar din Leeds. Cum ambii adversari au învins înainte de limită pe Benny Lynch, s'ar părea că întâlnirea se va termina la egalitate, noi însă scontăm o victorie muncită a compatriotului nostru. De altfel Georges Leclerc, managerul campionaului nostru, cunoaşte îndeajuns pe Len Hampston, care a terminat la egalitate cu celălalt pensionar al său, Sandu Ion. Toma Aurel va face uz de toate forţele sale pentru a termina în învingător şi a încheia şi anul 1938 neînvins.

Olandeza Feggelen a stabilit un nou record mondial la 100 m. spate

AMSTERDAM. — Inotătoarea olandeză Van Feggelen a stabilit aseară în bazinul orăşenesc un nou record mondial la 100 m. spate, cu timpul: 1 min. 13,2 secunde.

Vechiul record, deţinut de olandeză Gora Kint, cu timpul: 1 m. 13,5 secunde, a fost stabilit la 1 Noembrie a. c., iar vechiul record omologat a fost deţinut de compatrioata ei, Nida Senf, cu 1 min. 13,6 secunde

Van Feggelen deţine acum toate recordurile mondiale feminine la înnot pe spate

Astă seară la Roterdam

Christoforidis-Van Klaveren, pentru titlul Europei

Anton Christoforidis şi-a văzut visul cu ochii. El înfruntă pe Bob van Klaveren, astă seară la Roterdam, în joc fiind titlul de campion european deţinut de veteranul olandez.

Klaveren, care ia parte pentru a patra oară la un campionat continental, va avea de înfruntat un adversar care s'a pregătit intens pentru acest eveniment.

Intr'adevăr Christoforidis a refuzat numeroase oferte, numai pentru a se putea antrena în tihnă pentru matchul de astă seară.

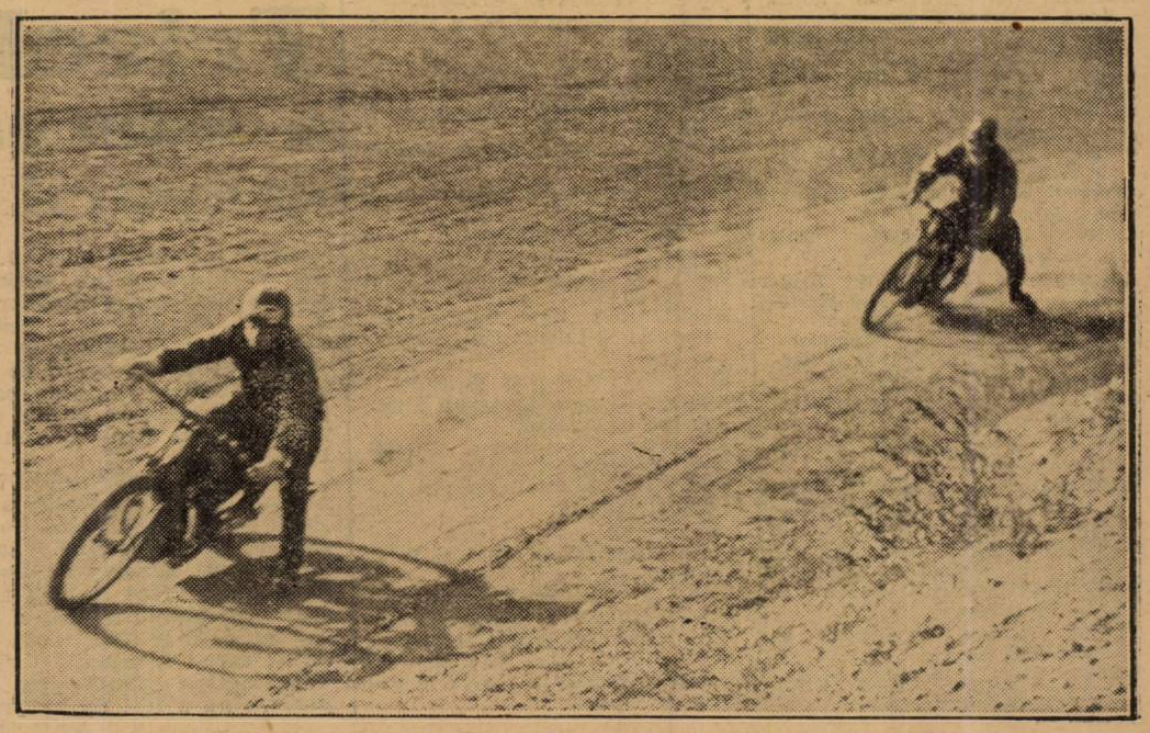

Ieri la Velodrom: Pe viraj, lupta dintre Popa şi Lupeş a fost îndârjită.

Universitatea, Jiul și Sporting,

învingătoare în etapa de eri a diviziei B

Scandalul dela Chișinău

Gloria CFR, Mureșul și Jiul, au rămas în fruntea clasamentelor respective

Eri s'au disputat în campionatul național — divizia B — trei matchuri în provincie soldate cu următoarele rezultate:

SERIA ESTICA — GRUPA DE NORD

Cișinău: Sporting-Dragoș Vodă 2:0 (2:0).

SERIA VESTICA — GRUPA DE NORD

Cluj: Universitatea-Tricolor 3:1 (1:1).

GRUPA DE SUD

Oradea: Jiul-C.A.O. 2:1 (1:1).

După cum se poate vedea, deși o etapă extrem de redusă, a adus totuși din 3 matchuri două surprize: înfrângerea C. A. O.-ului pe teren propriu și aceea a lui Dragoș Vodă, care deși juca în deplasare, era favorit totuși.

Cât privește victoria Universității, aceasta era cu totul așteptată și clujenii își deschid încă pentru primăvară — dacă nu mai pierd acum nici un match — un drum destul de larg la șefia clasamentului.

MATCHUL SPORTING-D RAGOȘ VODA S'A INTRERUPT IN MINUTUL 60, C AND SCORUL ERA 2: 0 (2:0). — CERNAUȚENII S'AU RETRAS DE PE TEREN CAND ARBITRUL A VRUT SA LE ELIMINE UN JU CATOR

Chișinău, 13 (prin telefon). — Azi după amiază s'a disputat în localitate matchul dintre Sporting și Dragoș Vodă din Cernăuți. Partida s'a întrerupt în minutul 60 când echipa oaspe era condusă cu scorul de 2:0 (2:0).

JOCUL

A început normal și gazdele pline de avânt au pornit la un atac insistent.

Oaspeții se apără și ei cu disperare dar nu pot închega nici o acțiune consistentă, observându-se dar ușurința de joc a gazdelor.

Acestea nu întârzie să fructifice superioritatea și în minutul 15 Anton înscrie primul punct pentru Sporting.

Acelaș Anton ridică scorul la 2:0 în minutul 35 și repriza se termină cu acest rezultat cu toate eforturile ambilor adversari.

BRUTALITATEA NEPERMISA A OASPEȚILOR

După pauză Dragoș Vodă văzând că matcul este pierdut joacă extrem de brutal și urât. Arbitrul este silit să întrerupă de nenumărate ori matchul pentru a sancționa infracțiunile comise de cernăuțeni. Spiritele se întărâtă din ce în ce, scandalul amenințând să isbucnească din moment în moment.

MINUTUL FATAL

In minutul 60 jucătorul cernăuțean Ungureanu lovește groasnic pe Belousov de la Sporting, care nici măcar nu avea mingea.

Belousov se prăbușește și coechipierul său Șimon îi aleargă în ajutor. Arbitrul care nu observase prima șcenă, este atent tocmai în momentul când Ungureanu îl doboară la pământ și pe Șimon.

Imediat conducătorul jocului ordonă cernăuțeanului să părăsească terenul. Restul echipei se opune însă și în fața arbitrului care nu cedează, Dragoș Vodă se retrage de pe teren. Arbitrul după somațiunile regulamentare fluieră sfârsitul jocului.

ECHIPELE ȘI ARBITRUL

D. Spiridon Stavăr (Iași) a condus echipele:

SPORTING: Diaganov-Tcacenco, Bolchau-Tripoliuc, Șabatin, Cearughin - Anastasescu, Șimon, Anton, Lvovsky, Belousov.

DRAGOȘ VODA: Selessy-Penteleiciuc. Schmidt - Ungureanu, Strutinsky, Gazda-Cacerovscky, Sak. Panenka, Ionescu.

UNIVERSITATEA A DISPUS COMOD DE TRICOLOR CU 3:1 (1:1)

Cluj, 13 (prin telefon). — Universitatea jucând azi pe teren propriu cu Tricolor din Baia Mare a învins ușor cu 3:1 (1:1).

JOCUL

In prima repriză oaspeții au reușit să se mențină la nivelul oaspeților. Gazdele au deschis scorul în minutul 23 de David dintr'o lovitură liberă dela 20 metri. Oaspeții au egalat 5 minute mai târziu prin Decey II dintr'o lovitură dela 16 metri. Goalul era perfect parabil.

La reluare Universitatea este net superioară și în minutul 55 ia conducerea prin punctul înscris de Medrea III dela 8 metri în urma unei passe a lui Păunescu.

In minutul 70 Țăranu II stabilește scorul final.

UNIVERSITATEA SUPERIOARA CU O CLASA

Gazdele într'o îmbucurătoare revenire în formă a fost superioară de o clasă adversarului său. Linia de mijlocași a funcționat minunat servind atacul perfect. S'au mai remarcat fundașii, Țăranu II și Medrea III.

Dela Tricolor Horneac. Șuța, Manu și Boitaș au fost cei mai buni.

ARBITRUL ȘI ECHIPELE

D. Olteanu (Oradea) a condus echipele :

TRICOLOR: Sepci-Horneac, Șuța-Feher, Manu, Tătaru-Gaspar, Decey I, Gombossy. Decey II, Boitaș.

UNIVERSITATEA: Moldoveanu-Iancovici, Adoc-Golub, Medrea I, David-Bențea, Păunescu, Țăranu II, Medrea III, Draga.

DISPUNAND LA ORADEA DE C.A.O. CU 2:1 (1:1) JIUL A TRECUT PROVIZORIU IN FRUNTEA CLASAMENTULI

Oradea, 13 (prin telefon). — Azi dimineață începând dela orele 11 s'a desfășurat aci matchul dintre C. A. O. și Jiul din Petroșani contând în campionatul diviziei naționale B.

Spre surprinderea generală jocul a revenit oaspeților cu scorul de 2:1 (1:1).

MATCH ANIMAT

Dela începutul jocului se poate prevedea un match foarte disputat.

In primele minute Medve I de la 3 metri trage în portar pentru ca imediat Borgea să-l imite la poarta Jiului.

UN GOAL CU PERIPEȚII

C. A. O. atacă ceva mai închegat.

Suntem în minutul 25 când Geczö centrează impecabil. Borgea reia volée în goal dar portarul Jiului respnge la Halaty. Acesta trage și el dar portarul respinge din nou. Trage pentru a treia oară Pop Al. care înscrie: C. A. O. conduce cu 1:0.

PESTE TREI MINUTE

Jiul nu se lasă de loc intimidat și pornește imediat la tac. Numai trei minute durează avantajul gazdelor căci în minutul 28 Medve III trage formidabil de la 16 metri și egalează.

Situația rămâne neschimbată până la finele reprizei și.

DIN NOU PESTE TREI MINUTE

dela reluare, adică în minutul 48 Jiul ia conducerea cu 2:1 prin punctul înscris de acelas Medve III.

C. A. O. domină insistent dar apărarea Jiului nu lasă nimic să treacă și matchul se termină cu acest rezultat.

O IMPRESIE ADMIRABILA

A făcut Jiul prin felul cum a jucat și prin maniera sportivă în care s'au comportat jucătorii. Toți au jucat minunat dar se cuvine să scoatem în relief pe Scovran — cel mai bun de pe teren — Cosma și Vâjdea.

De la C. A. O., doar Sarkally și Pop Al. au plăcut.

ECHIPELE ȘI ARBITRUL

D. Boldur (Cluj) a condus formațiile:

JIUL: Cosma, Pavicici, Covacs, Radu, Scovran, Tacacs, Vâjdea, Medve II, Medve III, Coresi, Medve I.

C.A.O.: Ströck, Sarkady, Ujvary, Krauss, Juhasz, Borbil, Geczö, Spielmann. Borgea. Pop Al. Halaty.

SERIA ESTICA

Gloria C.F.R.	7-6-1-0-22- 3	13
Sporting	8-6-0-2-14: 8	12
Dragoș Vodă	9-4-3-2-22:14	11
D. V. A.	7-4-1-2-22:14	9
Textila	8-4-1-3-17: 7	9
H. L. A	9-3-2-4-17:16	8
Traian	9-3-1-5-15:28	7
Jahn	7-2-1-4-12:18	5
Victoria	9-1-3-5-11:22	5
Mihai Viteazul	7-1-0-6- 6:38	2

SERIA VESTICA

GRUPA DE NORD

Mureșul	8-8-0-0-32: 5	16
Ind. Sârmei	9-5-2-2-16:11	12
S. G. S.	7-5-0-2-13:13	10
Crișana	9-3-4-2- 9: 7	10
Universitatea	7-3-2-2- 9: 6	8
Stăruința	8-3-0-5-11:17	6
Olimpia	8-2-1-5- 4:10	5
Tricolor	8-1-3-4- 9:12	5
Monopol	9-1-3-5-12:19	5
Victoria	9-1-3-5- 6:19	5

GRUPA DE SUD

Jiul	9-7-0-2-24:11	14
C.A.M.T.	7-6-0-1-27: 9	12
Rovine Griviția	8-5-0-3-15:11	10
Vulturii	9-5-0-4-21:24	10
C.A.O.	7-4-0-4-27:11	8
C.F.R. (Simeria)	7-4-0-3-10 7	8
Craiovan	9-4-0-5-15:18	8
Minerul	9-3-0-6-15:18	6
Șoimii	8-1-1-6- 9:31	3
Unirea M. V.	9-0-1-8- 6:34	1

SPECTACOLE

Teatre

OPERA: Lucia de Lamermoor.
TEATRUL NAȚIONAL: Clopotul scufundat (premieră).
TEATRUL STUDIO: Clownul.
TEATRUL COMOEDIA: Dragoste pe note.
TEATRUL LIBER (sub Comoedia): Mama
LIGA CULTURALA: Revizorul.
ALHAMBRA: Constelația Alhambra.
TEATRUL REGINA MARIA: Intr'un mare magazin.
TEATRUL MODERN: 30 de secunde de dragoste.

Cinematografe

ARO : Aventurile lui Marco Polo și jurnal Fox.
SCALA : Adevărul îndrăcit și jurnal Paramount.
CARLTON: „Neapole sub sărutul focului" cu Tino Rossi și Mireille Balin Jurnal nou Fox
SELECT : Pépé le Moko.
TRIANON : Minciuna sfântă și jurnal Paramount.
A. R. P. A. : Arme pentru China.
BIZANTIN: S'a născut o stea și Ultimul mohican.
FEMINA: Hoț de femei.
REGAL : Aventurile lui Robin Hood și jurnal Paramount.
PALACE BULEVARD : Barnabee și completare.
ROXY : Le quai des Brumes și jurnal Metro.
ELYSEE : Minciuna sfântă și jurnal Paramount.
SAVOY : Spectacol de 3 ore al iluzionistului Cantarelli.
FORUM: Blocada și Stan și Bran alpiniști.
CORSO Inger și demon. Jurnal și complectare
ATENEUL M. EMINESCU: Tovarăși de suferință. Colierul blestemat și Funeraliile Reginei
ASTRA: Paris și Casa strigoilor
AIDA: Prințesa Taracanova și Răzbunarea lui Drumond.
AMERICAN: Revista revistelor și Alarmă în noapte.
ATENEUL TEI: Perlele Coroanei și Orașul fără legi.
BARCELONA: Legiunea africană, A opta nevastă a lui Barbă Albastră și trupa de revistă.
CARMEN: Valea blestemată și Noaptea în Shanghai.
COTROCENI: Petru cel Mare și India în flăcări.
DIANA: Curierul din Londra și Misiunea lt. Perry.
DACIA: Băieți în uniformă și Sfidătorii aerului.
DICHIU: Cea mai bogată fată din lume și Drumond detectiv amator.
DOINA: Valea tigrului și Ce știi tu ce-i soacra mea.
EDISON: Habanera, Sub teroarea denunțului și trupa Georgescu-Iasy.
FLORIDA: Sarati cel groaznic și S'au întâlnit la miezul nopții.
FILANTROPIA: Tasantela și Dédé
FRANKLIN: Monumentul indian.
GLORIA: Katia și Fete de măritat.
ISBANDA: Stan și Bran alpiniști și Se caută o femeie.
ILEANA: Șeicul și Tigrul din Arizona.
LIZEANU: Don Quichotte și A opta nevastă a lui Barbă Albastră
LOLICA: Victoria, Suverana Angliei și Veniți cu flota.
LIA: A noastră e noaptea și Inchisoarea fără gratii.
LUCIFER: Oameni în lanțuri și Nostalgie.
MARCONI: Șeicul, Liliacul, jurnal Paramount și revistă.
MODEL: Țara fără lege, Femeia de noapte și Banda veselă.
MILANO: Habanera și Corsarul.
MARNA: Revista revistelor, Ultimul atac și artiștii Titi Mihăilescu.
NERO: 100 de băieți și o fată și Tragedia unei generații.
NISSA: Teroare și Paramata.
NONI: Un carnet de bal și Borneo. pasională
ODEON: Katia și Stăpânul Metropolei.
OMNIA: Blocada și Stan și Bran alpiniști.
ORFEU: Sclavia umană și Gondola cu himere.
PARIS: Submarinul D 1 și Oameni în lanțuri.
PACHE: Valea blestemată și A doua lună de miere.
RAHOVA: Lopardul Suzanei și Dejun în doi.
RIALTO (fost City, b-dul Carol 21): Căsnicia d-rului Allan și Premiere.
REX: Blocada și Casa de Malta.
SPLENDID: Casa din Malta și Diligența însângerată.
ȘIC: Moscova-Schangai și Am fost Jak Mortimez
TRIUMF: Prin foc și sabie și Valetu și Contesa. din Africa.
TOMIS: Submarinul D. 1 și Totul pentru tine.
UNIC: Mireasa fugară și Proscrisu.
VOLTA-BUZEȘTI: Sub roba roșie, O aventură în Spania și revistă.
VOLGA: Blocada și Tu și eu.
VENUS: Domnișoara vedetă și Pericol de moarte.

Deplasându-se la Arad

Tricolor C. F. P. V.

a cedat catastrofal cu 6–0 (4–0) grupării locale A. M. E. F. A.

ARAD 13 (prin telefon). — Azi după amiază s'a disputat aci matchul dintre Tricolor C. F. P. V. din Ploești și Amefa din localitate. Gazdele au învins categoric cu scorul de 6:0 (4:0). Victoria este prea categorică pentru ca să se mai poată discuta dacă este meritată sau nu.

ARE SCUZE TRICOLOR ?

Ploeștenii au prezentat o echipă de mântuială fără Dobra care se află suferind. Locul său a fost ocupat de Lupaș care deși a jucat foarte bine pentru posibilitățile sale, a lăsat totuși să se simtă lipsa celui pe care-l înlocuia.

Conducerea ploeștenilor se pare că nu a fost de loc preocupată de cupa României, căci echipa abia azi la ora 13 a sosit în Arad. Prin această prismă desigur că înfrângerea ar fi scuzabilă dar nu știm dacă atitudinea conducerii ploeștene nu va fi interpretată altfel.

PUNCTELE

Au fost înscrise de Bermoser în minutele 8 și 79, Perneky (min. 15), Leb (min. 26), Reinhardt (min. 42) si Bătrân (min. 87).

JOCUL

A fost în prima repriză la discreția Amefei. Nici o mirare desigur căci, oaspeții abia coboâseră din tren și se resimțeau încă în urma călătoriei.

In repriza doua însă și-au revenit și au avut câteva ocazii clare pe cari le-au ratat însă. Atacul lor nu a contat decât pe tânărul Dyk care a jucat admirabil și a făcut o impresie excelentă. Din păcate ocaziile create de el n'au putut fi speculate de colegii lui de compartiment.

ECHIPELE

Au aliniat următoarele efective:

AMSFA: Gerold-Sliva, Covacs-Szabo, Szurdi, Szanislo II-Bermoser, Leb, Pernecky, Reinhardt, Bătrân.

TRICOLOR C. F. P. V.: Schramek-Hetzer, Dunăreanu-Radu, Lupaș, Pop-Dyk, Covaci, Bocșa, Mosco, Cociș.

FOOT-BALL

Divizia Națională A
Divizia Națională B
Etapa de Sâmbătă și Duminică

DIVIZIA NAȚIONALA A

București: Sp. Studențesc—Venus.
București: Juventus — Tricolor CFPV.
Timișoara: Chinezul — Victoria.
Arad: Gloria—AMEFA.
Baia Mare: F. C. Carpați —Ripensia.
Reșița: UDR—Rapid.

DIVIZIA NAȚIONALA B

Seria Estică
Grupa de Sud

Ploești: Prahova—A. S. Constanța.
Brăila: Unirea Tricolor—Fr. Româna.

Grupa de Nord

Chișinău: Mihai Viteazul —Jahn.
Galați: Gloria CFR — Sporting.

Seria Vestică
Grupa Sud

Oradea: CAO—CFR.
Sibiu: Șoimii—CAMT.

Grupa Nord

Cluj: Universitatea—Mureșul.
Satu Mare: Olympia CFR —S.G.S.
Baia Mare: Tricolor—Stăruința.

După prelungiri
U. D. R. a învins
Minerul cu 3-2 (2-1; 2-2; 3-2)

Lupeni, 13 (prin telefon). — Echipa divizionară U. D. R. a jucat azi aci în orașul nostru cu Minerul în cadrul cupei României. Oaspeții au învins cu 3:2 (2:1, 2:2, 3:2), după prelungiri. Matchul a fost o luptă aprigă și pasionantă, victoria fiind decisă de rezistența fizică.

MINERUL DESCHIDE SCORUL

Jocul începe fulgerător și Minerul atacă din răsputeri și chiar în minutul 3 deschide scorul prin Gergely. Iureșul gazdelor continuă dar U. D. R., nu se intimidează și contra-atacă cu vigurozitate.

DOUA GOALURI IN 5 MINUTE

Atacurile U. D. R.-ului devin din ce în ce mai insistente și în minutul 10 Lacatoș înscrie egalând. După cinci minute de asediu continuu, același Lacatoș înscrie din nou stabilind scorul reprizei la 2:1.

EGALAREA

La reluare jocul se perindă cu iuțeală de la o poartă la alta fără ca vreuna din echipe să poată înscrie. Minerul este cel mai agresiv și în minutul 85 Zelenak II reușește în fine să egaleze.

PRELUNGIRILE

După pauza regulamentară jocul se reia și chiar în minutul 93 König înscrie punctul victoriei U. D. R.-iste. Eforturile gazdelor de a egala sunt inutile astfel că cele două reprize ale prelungirilor se termină cu victoria oaspeților.

Roth de la Minerul a ratat un penalty.

Confirmând așteptările
CAMT a terminat învingătoare
matchul cu Olimpia: 3-2 (2-1)

Satu Mare, 13 (prin telefon). — Azi după amiază s'a disputat în localitate matchul dintre Olimpia și C. A. M. T. din Timișoara. Oaspeții au câștigat cu scorul de 3—2 (2—1). Victoria a fost obținută foarte dificil. Învingătorii au fost lipsiți de centrul înaintaș Possak care se află suferind. Olimpia ar fi putut învinge dacă linia sa de atac ar fi fost numai puțin mai eficace și ar fi speculat ocaziile avute.

OLIMPIA INSCRIE

Jocul începe foarte repede. Gazdele depun în joc toată dorința lor de victorie și domină cu autoritate. C. A. M. T. își apără și ea prestigiul de finalistă a cupei cu toată îndârjirea dar în minutul 25 Bauer înscrie luând conducerea pentru Olimpia.

După 10 minute de atac disperat, C. A. M. T. reușește să înfrângă rezistența disperată a gazdelor prin Just care înscrie cu capul egalând astfel situația.

De aci înainte C. A. M. T. joacă în voe căci Olimpia este oarecum deprimată. In minutul 40 Toth înscrie din nou pentru oaspeți, stabilind astfel la 2—1 scorul la pauză.

DIN NOU OLIMPIA

La reluare Olimpia intră cu forțele împrospătate și atacă disperat pentru a egala. C. A. M. T. rezistă până în minutul 60 când Iovicin înscrie pentru gazde egalând.

VICTORIA

Efortul depus este însă fatal olimpiștilor cari nu mai pot duce trainul impus de timișoreni și aceștia înscriu din nou prin Toth câștigând astfel dreptul de a juca în optimile de finală.

Forfaitul dela Iași

IAȘI, 13 (prin telefon). — Azi urma să se dispute aci matchul dintre Gloria din Brad și Textila M. W. din localitate. Arădenii nu s'au prezentat, după cum anunțaseră anticipat, astfel că textila s'a calificat automat pentru optimile de finală.

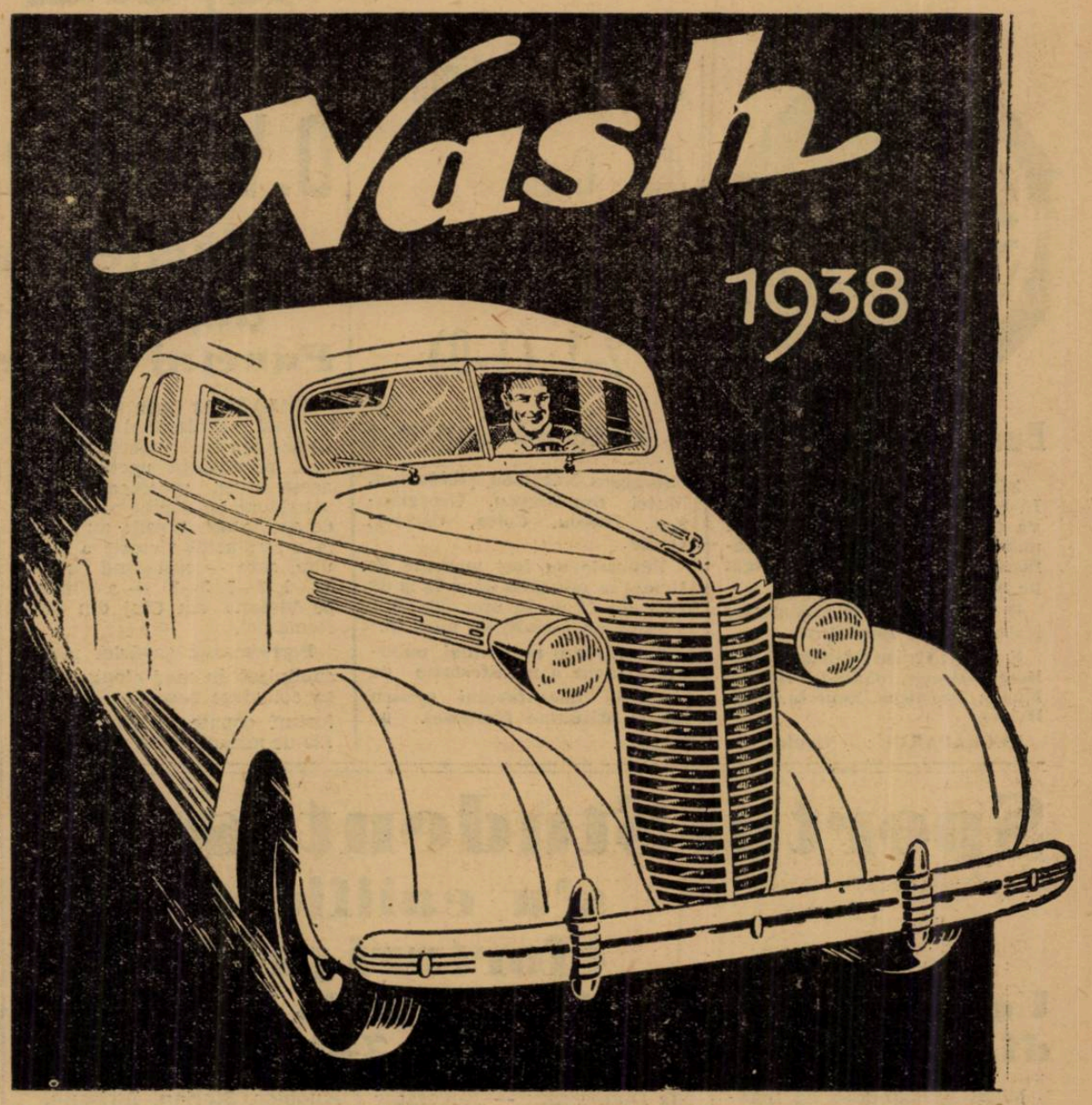

Marele număr de automobile NASH vândute în cursul anului 1938 dovedește cât de apreciate sunt aceste mașini de către cunoscătorii de automobile.
Motorul lor—cel mai perfect motor actual—cu vilbrequenul montat pe 7 paliere, cu ungerea sub înaltă presiune până la bolțuri și segmenți, cu toate țevile de admisiune și evacuare înglobate în culassă, clasează NASH-ul în fruntea tuturor mașinilor moderne.
Dar și ca frumusețe și confort NASH-ul 1938 este neîntrecut.
Caroseriile lui sunt recunoscute ca cele mai spațioase și confortabile, chiar comparate cu alte mașini mult mai scumpe.
Prețurile acestor mașini fiind foarte convenabile, nu puteți cumpăra azi o altă mașină mai prefectă, mai mare și mai frumoasă decât un NASH.
Incercați unul din noile NASH-uri sosite de curând în țară în vederea sezonului de toamnă.

REPREZENTANT GENERAL PENTRU ROMANIA
CONSTANTIN S. MIHAESCU
BD. TAKE IONESCU 10, BUCUREȘTI

Din cauza ineficacității
Stăruința a fost eliminată din Cupa României
cu 4-0 (1-0) de către Franco Româna

Brăila, 13 (prin telefon). — Azi după amiază s'a disputat în orașul nostru matchul dintre Franco Română și Stăruința din Oradea. Partida contând pentru cupa României, a revenit pe merit gazdelor cu scorul de 4 : 0 (1 : 0).

Jocul s'a disputat pe un timp admirabil și a fost urmărit de circa 1500 spectatori.

UN JOC FRUMOS

Ambele echipe au practicat un joc de bună calitate care a mulțumit pe deplin, spectatorii. In câmp, echipele au fost egale, ba chiar se poate spune că învinșii au manifestat o ușoară superioritate. Dacă au pierdut, se datorește numai exasperantei lipse de eficacitate a liniei lor de atac. Au avut situații clare din care însă, n'au reușit să transforme nimic.

JOCUL

Este început de Stăruința care este excelentă în câmp. Jucătorii dovedesc un perfect control al balonului și passează cu măestrie. Domină insistent dar în fața porții nu au realizat nimic. Gazdele pornesc și ele la contraatac și în minutul 18 Bodi reia o lovitură liberă înscriind primul punct pentru Franco Română.

UN GOAL NEACORDAT

Până la finele reprizei amvele echipe luptă cu disperare și tot gazdele mai înscriu un punct pe care însă arbitrul nu-l acordă. Punctul a fost înscris în urma unui shoot al lui Koșek de la 40 metri. Balonul a izbit bara și când aproape să atingă plasa a fost prins de portar care a și degajat astfel că arbitrul nu a putut observa punctul.

DUPA PAUZA

In minutul 49 Bodi ridică scorul la 2 : 0. Buzaș înscrie și el un punct în urma unei deschideri a lui Bodi. Acesta înscrie ultimul punct în minutul 85, în urma unui corner imaginar acordat de arbitru și excelent executat de Unguroiu.

AU JUCAT BINE

De la învingători Tacacs, Kosek, Apostol și Unguroiu iar dela învinși Belezwayi, Grünfeld, Bonațiu și Lucaci.

ARBITRUL ȘI ECHIPELE

D. P. Kroner a condus următoarele echipe.

Franco Română: **Bartoș —Tacacs, Popescu—Belciu, Koșek, Apostol—Unguroiu, Manici, Bodi, Cojocaru, Buzaș.**

Stăruința: **Holassy—Beleznayi, Ladislau—Negrău, Gruenfeld, Falk — Rostofs, Gasner, Bonațiu, Pop, Lucaci.**

Football

S. G. S. a eliminat din Cupă pe Luceafărul cu 2-1 (1-0)

Bucureștenii au făcut o frumoasă impresie

SIBIU, 13 (prin telefon). — **In fața a 1500 de spectatori, azi s'a disputat pe stadionul ANEF matchul de Cupă SGS-Luceafărul. Echipa gazdă a câștigat pe merit cu 2—1 (1—0).**

D-lui arbitru Petric (Simeria) i s'au aliniat formațiile:

S. G. S.: Grünfeld-Schachner, Berger-Decelt, Gilind, Belger-Kuppa, Sednicek, Neufeld, Hinz, Heidel.

LUCEAFARUL: Niculescu-Georgescu, Negrescu, Ștefănescu, Matei Dumitrescu, Georgian-Ene, Iliescu, Colea, Cârciog, Gruin.

Punctele au fost marcate de Heidel în minutele 15 și 79 și de Ene din 11 m. în min. 53. Hinz a ratat un penalty în min. 65.

La sfârșitul matchului, publicul a făcut o manifestație de simpatie Luceafărului pentru joc și atitudine frumoasă pe teren.

Galații se impun în Cupă

D.V.A. a realizat performanța zilei

Gălățenii au dispus de Victoria (Cluj) după prelungiri cu 4-3 (2-1, 3-3, 3-3)

Punctul victorios a fost înscris în min. 115

GALAȚI, 13 (prin telefon). — Terenul garnizoanei a găzduit astăzi cea mai înverșunată și mai pasionantă partidă din acest sezon, spectacol care a satisfăcut pe deplin pe cei 3500 de spectatori. Aceștia au asistat la o strălucită victorie a DVA-ului, care — câștigând cu 4—3 (2—1, 3—3, 3—3) — a eliminat pe Victoria din Cluj din Cupa României.

Performanța gazdelor merită subliniată în mod elogios„ căci ea constitue rezultatul unor eforturi depuse în timpul celor 120 de minute. DVA merita victoria, pe care o putea obține din repriza doua, când conducea cu 3—1 și n'a fost egalat decât din propria-i greșală.

Jocul a fost început de Victoria, la ai cărei jucători s'a putut remarca o suficientă doză de auto-incredere D. V. A., însă, știe să speculeze.

In min. 12 Carianopol deschide scorul printr'un shoot plasat.

Clujenii se trezesc imediat în urma acestui duș și reacționează violent. Rezultatul se vede imediat: Martin egalează în min. 17.

Gălățenii nu se lasă surprinși, nu se pierd, ci revin puternic constrângând pe clujeni în apărare. Iar în min. 44 Șupi ridică scorul la 2—1 pentru DVA.

La reluare, sub încurajările publicului, DVA marchează în min. 56 Șupi înscrie din nou, dar arbitrul nu acordă pe motiv de fault. Totuși, fusese un goal perfect.

„Pricina" însă, se arată imediat: în min. 55 Lazăr urcă scorul printr'o lovitură liberă dela 20 m.

Cu acest avantaj, gălățenii fac marea greșală de a se retrage în apărare. Efectul se vede imediat, când Szantai — în min. 63 — și Căpușan — în min. 75 — egalează situația și fac necesare prelungirile.

In cele două reprize de câte 15 minute, ambele echipe luptă din răsputeri pentru victorie. Clujenii recurg la ultimele resurse, dar n'au nici un efect. Jocul este foarte dinamic, entuziasmând asistența.

Echipele au ocazii peste ocazii, dar se ratează, fie din cauza ghinionului, fie din a apărărilor, care sunt în formă excelentă.

Soarta partidei s'a decis în min. 115: Tache execută bine un corner și Felecan I degajează; dar balonul ajunge la Halgea care — dela 40 m. — shootează în poarta goală. Muntean II era eșit la 3 m. de poartă.

In ultimele 5 minute, Victoria atacă disperat, dar nu poate trece peste apărarea gălățeană.

S'au remarcat: Jarcă, Halgea, Pepelea, Carianopol (DVA), Felecan I, Pop III, Cociuban II și Căpușan (Vict.).

D-lui M. Petrescu — care a condus — i s'au pre zentat echipele următoare:

DVA: Simion-Jarcă, Ciobotaru-Halgea, Pepelea, Scarlat-Tache, Dockmani, Carianopol, Lazăr, Șupi.

VICTORIA: Muntean II-Cociuban I, Felecan-Pal, Pop III, Nistor-Cornea, Szantai, Cociuban II, Martin, Căpușan.

Sportul Studențesc

s'a calificat fără eforturi prea mari

Universitarii au eliminat pe S. T. B. din Cupa României cu 7–1 (4–0)

Mulți se așteptau ca matchul Sportul Studențesc — S. T. B. disputat în deschidere la Rapid-Ripensia, să se soldeze cu o surpriză, tocmai pentrucă între cele două echipe există o diferență atât de mare. Pe teren însă, lucrurile au decurs normal și Sp. Studențesc a câștigat categoric cu 7-1 (4-0), scor care putea fi și mai mare, dacă învingătorii ar fi jucat serios.

Intr'adevăr, Sp. Studențesc, fără să se întrebuințeze prea serios — a fost superior indiscutabil din orice punct de vedere și a avut situații de goal ce nu așteptau decât un picior care să împingă balonul în plasă. Insă, universitarii au jucat lejer și puțin în glumă, dându-și seama că au în față un adversar pe care-l pot învinge și fără să insiste prea mult. Iar perioadele de dominare ale S.T.B.-ului își au explicația în faptul că apărarea Sportului Studențesc a „lăsat-o mai moale" și a permis atacanților setebiști să construiască acțiuni destul de serioase, dar care n'au avut niciun rezultat deoarece învinșilor le lipsește încă efortul final fără de care nu-și pot termina acțiunile.

Sportul Studențesc, așa cum a jucat, a luat un galop de sănătate înainte de matchul cu Venus. Jucătorii și-au verificat în parte forma și posibilitățile pe spinarea S. T. B.-ului, care — resemnat în fața unui adversar superior — s'a mulțumit să servească drept sparring-partener.

Cel mai bun universitar a fost Mihăilescu, interul dreapta, care — în afară de activitatea enormă depusă în cursul celor 90 de minute — a făcut dovadă și de o eficacitate — a înscris trei goaluri — și de o agresivitate surprinzătoare.

In ordine, s'au remarcat: Drăgan — sobru și un perfect susținător al atacului — Ta-

che Dumitrescu — fulgerător în atac și apărare, — M. Constantinescu — foarte atent, e în formă excelentă — și Gică Popescu. Nici ceilalți n'au jucat slab. Din contră. Au căutat însă să se amuze.

In general, întreaga echipă a jucat bine. Andreescu a reintrat în condițiuni bune.

S. T. B. este o echipă tânără care în matchul de eri nu putea pretinde mai mult decât a reușit. Insă este o formație promițătoare, de viitor, pentrucă în general

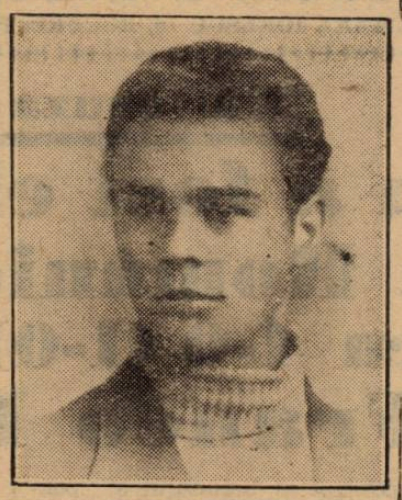

TOMA RASOIU

este alcătuită din elemente tinere și talentate și rezultatul unei asemenea politici nu se pot vedea imediat. In orice caz, conducerea setebiștilor și-a făcut punct de glorie din cultivarea elementului tânăr.

Eri, cei mai buni jucători ai S. T. B.-ului au fost Răsoi, Șeica, Stănescu și Titi Niculescu. Restul fie prea modești, fie eclipsați de adversarii direcți.

Punctele au fost marcate de Mihăilescu (3), Gică Popescu (2), Ștefănescu și Marinescu pentru învingători și Titi Niculescu din 11 m. pentru S. T. B.

FORMAȚIILE:

Sp. Studențesc: M. Constantinescu — Duce, Andreescu — Tache, Drăgan, Mitan — Schulder, Mihăilescu, Marinescu, Ștefănescu, Gică Popescu.

S. T. B.: Tache—Șeica, Cornel — Encioiu, Răsoi, Sotir—Stănescu, Titi Niculescu, Knobloc, Sterian, Igrișanu.

In urma acestui rezultat, Sp. Studențesc s'a calificat pentru optimile cupei României.

DUPA UN JOC APRIG DISPUTAT

F. C. CARPAȚI

A ELIMINAT CRAIOVAN DIN CUPA ROMANIEI CU 2-1 (0-0)

CRAIOVA, 13 (prin telefon). — **Partida dintre F. C. Carpați din Baia Mare și Craiovan, disputată azi după amiază în orașul nostru, a însemnat un adevărat regal sportiv prin jocul admirabil o nouă și evidentă probă de Oaspeții au reușit să învingă cu 2—1, după ce la pauză scorul nu fusese încă deschis.**

UN MATCH ADMIRABIL

Deși se părea că echipele sunt disproporționate ca valoare, gazdele au făcut un joc minunat reușind să-și surclaseze adversarul, aproape în tot cursul matchului. Cu această ocazie, jucătorii craioveni au făcut din nou dovada vastelor lor posibilități technice.

Au fost admirabili în câmp, reușind să se impună în fața adversarilor lor prin însăși arma acestora: technica.

Din păcate și acum ca și alte dăți atacul Craiovanului a dat o nouă și strălucită probă de ineficacitate. Au presat și au avut incomparabile ocazii în careu, dar le-au irosit pe toate în mod copilăresc.

REPRIZA CRAIOVANULUI

Jocul începe și se remarcă forma bună a gazdelor, care de la început se instalează în terenul advers.

Mijlocașul centru Pârjol alimentează atacul cu mingii perfect utilizabile pe care înaintașii le conduc cu măestrie până în careu pentru ca acolo să se bâlbâe, să ezite sau să tragă în brațele portarului, sau în bare.

Repriza primă a aparținut în întregime Craiovanului care a presat de departe dar nu a putut înscrie nimic.

JOC EGAL DUPA PAUZA

La reluare, gazdele joacă mai brut. Se resimt în urma efortului prestat în prima repriză și acest fapt permite F. C. Carpaților să-și revie și să joace mai în voe.

In minutul 60, Szöke deschide scorul înscriind pentru F. C. Carpați. Gazdele nu se descurajează și pornesc la un atac furibund. Băimărenii caută să oprească egalarea, astfel că în minutul 75 arbitrul este silit să acorde penalty.

Lovitura de pedeapsă este admirabil executată de Brașoveanu, care egalează astfel.

Incurajați, craiovenii continuă atacul, dar F. C. Carpați înscrie punctul victorios cu trei minute înainte de sfârșitul matchului.

Cu toate eforturile gazdelor, partida se termină cu scorul de 2—1 pentru F. C. Carpați.

CEI MAI BUNI

Toată echipa craioveană a jucat admirabil.

Remarcăm totuși pe Walter și Brașoveanu. Din lotul oaspeților s'au detașat: Hevessy, Oprea, Hanga și Szöke.

ARBITRUL ȘI ECHIPELE

D. Gh. Busa (București), a condus echipele:

F. C. CARPAȚI: Hevessy, Holzmann, Domiany, Kerth, Ghidală, Seremy II, Oprea, Hanga, Seremy III, Seremy IV, Szöke.

CRAIOVAN: Ciocâlteu, Walter, Iordăchescu, George, Pârjol, Ianossy, Ruicu, Szabo, Vasilescu, Marinescu, Brașoveanu.

Monitorul Oficial

a reușit o frumoasă victorie la Suceava dispunând de Cetatea Sucevei cu 4-2 (1-2)

SUCEAVA, 13 (prin telefon). — **Astăzi s'a disputat în localitate matchul de Cupa României dintre Monitorul Oficial din București și Cetatea Sucevii.**

Spre surprinderea generală localnicii au fost învinși. Monitorul Oficial a câștigat cu 4—2, după ce la pauză era condus cu 2—1.

In prima repriză, Cetatea Sucevii a fost superioară și a reușit să marcheze două goaluri prin Salpeter (min. 25) din 11 m. și Oscobiniuc (min. 31). Bucureștenii au redus handicapul în min. 38 prin Banes II.

La reluare, Monitorul Oficial are inițiativa și superioritatea teritorială. In această parte a jocului, oaspeții au marcat prin: Banes II (min. 60), Cireș (min. 71) și Mitru (min. 83).

A arbitrat d. Erlich (Cern), următoarele formații:

Monitorul Oficial: Pleșea — Mișa, Marghiescu — Niculescu, Farkaș, Pătrașcu — Barbu, Banes II, Cireș, Banes I, Mitru.

Cetatea Sucevii: Franckie — Mandalean, Marcean—Andrian, Salpeter, Coroiu — Oscobiniuc, Sandu, Termer, Lonicovsky.

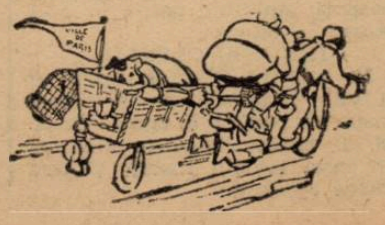

Entuziasmul tinereții a câștigat

După ce a așteptat momentul 11 ani „Mihai Viteazul“ a cedat cu 9-1 (4-0)

reușind astfel un avantaj de un punct față de performanța din 1927

Pe arena din Splai, deschiderea la matchul Venus-Juventus, a fost făcută de Unirea Tricolor și Mihai Viteazul din Chișinău.

Partida, contând pentru Cupa României, s'a soldat cu

GOLOGAN

neta victorie a oborenilor, cari într'o formă admirabilă, au câștigat cu 9-1 (4-0).

CUM A DECURS MATCHUL

Unirea Tricolor începe jocul arătându-se foarte agresivă.

Halfia împinge înaintarea și îi servește mingii foarte bune, fapt datorită căruia bucureștenii înscriu prin Bogdan, Covaci, Traian Ionescu și Costică Marinescu — în prima repriză.

Mihai Viteazu are ocazie să reducă handicapul, dintr'o lovitură de 11 m., însă Ivanțișu ratează.

La reluare, oborenii joacă la fel de bine și Iohni Dumitrescu marchează în primele minute

5—0 PENTRU UNIREA TRICOLOR

Costică Marinescu, nu după mult timp, din greșeala portarului oaspeților, ridică scorul la 6—0 pentru bucureșteni.

Mihai Viteazu are câteva clipe de revenire, dar numai ca un foc de paie, deoarece, Covaci dintr'o acțiune personală marchează al șaptelea punct.

Mihai Viteazul atacă totuș și Părălescu, atinge balonul cu mâna în careul de pedeapsă. Penaltyul e transformat de centrul atacant al oaspeților.

UNIREA TRICOLOR—MIHAI VITEAZU 7—1

Gazdele își reiau ofensiva, jucând mai mult la poarta lui Porodowsky.

Covaci interceptând o centrare a lui Tr. Ionescu, ridică scorul la 8—1 pentru Unirea.

Ca... încheere, Steinbach, pecetluește scorul la 9—1, dintr'o lovitură liberă, dela 30 de metri.

CUM S'AU COMPORTAT

Unirea Tricolor a jucat peste așteptări, deși majoritatea jucătorilor sunt juniori.

Toate compartimentele au funcționat admirabil iar tehnicianul Steinbach și-a condus foarte bine echipa spre victorie.

Mihai Viteazu e o echipă tânără și, probabil, obosită de deplasare și suportând în acelaș timp și tracul unui joc în Capitală, s'a comportat foarte slab.

CINE S'A REMARCAT

De la Unirea au jucat bine Creteanu, Iliescu, Tudor Alexandru, Johni Dumitrescu și Covaci.

Petre Steinbach, deși nu a mai jucat de mult, a fost to-

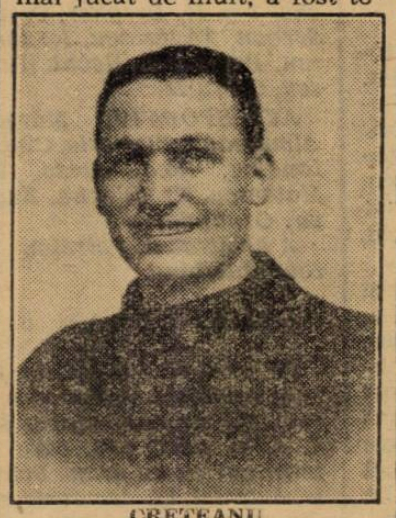

CREȚEANU

tuși extrem de util echipei, menținând moralul tinerilor săi elevi, fapt care i-a dus spre victorie. A fost însă lipsit de condiție.

Dela Mihai Viteazu, au plăcut Rembiewsky, Dulinsky și Gologan.

D. Bogdan din Satu Mare, a condus următoarele formații:

MIHAI VITEAZU: Porodowsky-Beșleagă, Ivănțișu-Dolgarev, Rembiewsky, Parasciu-Beraru II, Drelinsky, Lahinionț, Gologan, Beraru I.

UNIREA TRICOLOR: Creteanu-Mesină IV, Iliescu, Părălescu, Petre Steinbach, Tudor Alexandru, Tr. Ionescu, Gioni Dumitrescu, Covaci, Bogdan II, Marinescu C.

Oltul a învins cu 2-0 (1-0) Astra Moreni

Sft. Gheorghe, 13 (prin telefon). — Matchul dintre Oltul din localitate și Astra Română din Moreni disputat azi în orașul nostru a revenit pe merit gazdelor cu scorul de 2:0 (1:0).

Football

In continuarea succeselor

Universul a învins Colentina cu 5-0 (3-0)

Eri s'a disputat pe terenul Macaby matchul dintre „Universul“ și „Colentina“, contând pentru campionatul categoriei a II-a A.

Mai bun „Universul“ a dispus la scorul categoric de 5—0, după un match în care întreaga echipă a excelat.

JOCUL

In prima repriză, „Universul“ care are și mingea, se instalează în careul adversarilor, presând aproape un sfert de oră, însă fără folos.

Intr'o incursiune se produce un penalty în favoarea „Universului“ și care este transformat impecabil de Iordăchescu.

După câtva timp, același Iordăchescu ratează un nou penalty.

Aproape de sfârșitul primei reprize, Prutu marchează al treilea goal pentru „Universul“.

In al doilea mi-temps „Colentina“ caută să reducă handicapul, însă fără folos, căci „Universul“ se instalează din nou în careul adversarilor. Astfel, consecutiv Puchianu și Leoveanu ridică scorul la 5—0 în favoarea „Universului“, scor cu care se termină matchul.

ASPECTE

In matchul de eri, echipa „Universului“ a prezentat o formație închegată, din care linia de halfie s'a evidențiat. Mai mult datorită jocului technic din ambele reprize, alb-negrii și-au găsit cheia, reușind să marcheze când au vrut și să dea ocazia spectatorilor să vizioneze un match bun.

Despre „Colentina“ nu putem spune decât că s'a apărat onorabil, în fața unui adversar periculos. A pierdut matchul din cauza liniei de mijlocași cari n'au corespuns. Au scuza lipsei unui titular.

Nu putem spune decât că a fost un match de toată frumusețea, care a mulțumit pe spectatorii din Dudești.

In urma acestui match, „Universul“ a mai cules 2 puncte în dauna „Colentinei“, consolidându-și clasamentul. Astfel leaderul categoriei a II-a A este campion virtual al seriei.

D-lui Zamfirescu B. i s'au aliniat următoarele formații:

UNIVERSUL: Theodorescu, Cuțulescu, Hariton, Puchianu Gh., Horian, Sârbu, Puchianu D., Leoveanu, Dumitrescu, Iordăchescu și Prutu.

COLENTINA: Teodorescu:, Stănescu, Moise, Georgescu, Dumitrescu, Contardo, Ionescu, Mircea, Fischer, Marinescu și Cângaru.

Prahova eliminată la Turnu Severin

T.-SEVERIN, 13 (prin telefon). — Azi s'a disputat acl matchul dintre Prahova din Ploești și C. F. R. din localitate.

Partida contând în saisprezecimile de finală ale Cupei României, a revenit oaspeților cu scorul de 1:0 (0:0).

D. g-ral GABRIEL MARINESCU, președinte de onoare al grupării „Macaby“

Eri, Duminică, 13 Noembrie, la orele 11.45 a. m., a avut loc la sediul și sala de gimnastică a asociației „Macabi“ din str. Dr. Iuliu Barasch, o recepție în cadrul căreia d. g-ral Gabriel Marinescu a fost proclamat președinte de onoare al Asociației sportive „Macabi“ din București.

Din partea comitetului central al Asociației „Macabi“ a luat cuvântul d. av. Robert Weinberg-Verea.

D. g-ral Gabriel Marinescu a răspuns, mulțumind pentru onoarea ce i s'a făcut, promițând concursul său acestei organizații sportive, a cărei activitate ordonată și rodnică de aproape 20 ani, o apreciază.

La recepție au luat parte membrii comitetului central, conducătorii și comitetele de secțiuni și câte o delegație a secțiunilor de gimnastică, turism, football, volleyball, basketball, ping pong, etc.

După intonarea Imnului Regal, d. g-ral Gabriel Marinescu a părăsit sala.

Rezultatele din țară

SIBIU

Amatori-Explosiv (Făgăraș) 1—1 (1—0).

S. G. S. II-Rieger 2—0.

AMICAL

C. S. M. S. (rez.) - S. S. S. (rez.) 3—1 (1—0).

BAZARGIC

Vifor-Jupiter 10—0 (3—0).

Au marcat: Savof II (2), Savof I (2), Pascu (2), Opălceanu (3) și Stanciu. Arbitru: Kitzeneger. 500 de spectatori.

Avântul (jun.)-Gloria (jun.) 7—4 (3—0).

GALAȚI

Șoimii CFR. (jun.)-S. S. Doc (jun.) 3—3 (2—0).

Gloria CFR. (jun.)-I. P. G. (jun.) 6—1 (1—1).

CRAIOVA

Craiovan II-Dunărea 6—1 (4—0).

CLUJ

Eho-U. E. C. 2—2 (2—1).

Acad. Agricolă-U. A. C. 1—1 (1—1).

C. F. R. (jun.)-U. E. C. (jun.) 3—2 (1—0).

AMICALE

Victoria B.-C. S. Muncitoresc 6—1 (2—1).

CHIȘINAU

Macaby - C. S. Muncitoresc 1—1 (0—0).

Grafica (jun.)-Varta (jun.) 7—0 (4—0).

CERNAUȚI

CATEGORIA I

Muncitorii-C. F. R. 3—1 (2-1).

Dovbuș-Victoria 2—2 (1—1).

CATEG. II

Universitatea-Luceafărul 3-0 (1—0).

După ce a deschis scorul

Crișana nu a putut rezista iureșului timișorean

și a fost eliminată din cupă cu 6-2 (4-1)

Oradea 13. (prin telefon).— *Matchul pentru cupa României între Crișana și Chinezul din Timișoara a revenit oaspeților cu scorul de 6:2 (4:1).*

Matchul a fost foarte frumos și victoria obținută de oaspeți este complect meritată.

CRISANA DESCHIDE SCORUL

Jocul începe și Chinezul se face remarcat prin ușurința cu care joacă. Totuși Crișana domină insistent. Are mai multe ocazii pe care le ratează până ce în minutul 26 gazdele înscriu. Torjoc a reluat volee o centrare a lui Lucaci și Crișana conduce cu 1:0.

EGALAREA

Chinezul atacă insistent și Crișana se apără din răsputeri. Atacul oaspeților devine din ce în ce mai presant până în minutul 33 când Cicortaș salvează de pe linia porții cu mâna.

Arbitrul dictează penalty care este transformat impecabil de Klimek și astfel situația este egalată.

JUREȘUL CHINEZULUI

După acest goal Chinezul pornește un iureș nebun și înscrie trei goaluri în 10 minute.

In minutul 40 Klimek ia conducerea pentru Chinezul printr'o bombă formidabilă. Două minute mai târziu Thierjung înscrie al treilea goal după ce driblase toată apărarea Crișanei.

După alte două minute, Klimek înscrie din nou pentru Chinezul ultimul goal al reprizei.

Inceputul reprizei a doua aparține tot Chinezului care în minutul 48 înscrie un nou punct prin Bajus. De aci înainte Crișana își revine și pericliteză serios poarta oaspeților. Nu reușește însă să înscrie decât în minutul 73 prin Lucaci

De aci înainte domină cu autoritate Chinezul și Maliță stabilește la 6-2 scorul final în minutul 83.

AU JUCAT BINE

De la Crișana doar Szaborsky și Lucaci iar de la Chinezul întreaga echipă și în special Thierjung, Klimek și Maliță.

ARBITRUL ȘI ECHIPELE

D. Gabriel Russu (Cluj) a condus în fața a 1500 spectatori următoarele echipe:

Chinezul: *Röck — Röss, Kohl — Löcsoncs II, Hoffmann, Nagy— Cucula, Thierjung. Klimek, Bajus, Maliță.*

Crișana: *Pop Al. — Szaborsky, Cicortaș — Derebessy, Harkl, Martin — Lucaci, Donat, Popa, Torjoc, Pop Gh.*

CAMPIONATUL DISTRICTUAL

Football

CATEGORIA I-a

Seria A

VIFORUL-DACIA—IND. IUTEI 4—3 (1—1)

In fața unui public numeros s'a disputat eri pe terenul Velodrom, derby-ul categoriei I-a între Viforul Dacia și Ind. Iutei.

Ambii combatanți s'au prezentat într'o condiție excelentă astfel că partida a întrecut toate așteptările.

Viforul Dacia a prezentat formația obicinuită din acest campionat.

Toți băeții au depus o muncă titanică pentru a cuceri victoria și au reușit.

In prima repriză rezultatul era nedecis.

In partea doua a jocului Viforul Dacia este mai hotărât și atacă insistent pentru a smulge victoria.

In minutul 89 galbenii conduceau cu 4-2, ca în ultimul minut Iuta să reducă scorul.

Partida a avut patru faze bine distincte.

Viforul Dacia a avut două perioade de dominare în care au reușit să marcheze.

Iuta a dominat deasemeni însă aceasta nu pentru multă durată.

JOCUL

este susținut din primele minute și toți jucătorii sunt cu nervii încordati. Treptat, treptat Viforul Dacia își impramă superioritatea și devine periculos. Iuta reacționează și reușește să se impună.

Prima repriză se termină cu rezultatul de 1-1.

In al doilea mi-temps asistăm la un joc egal după care Viforul Dacia ia din nou conducerea și își asigură victoria. Cele patru puncte ale Viforului Dacia au fost înscrise de Predescu, Nicolau și Gică Rădulescu (2).

Iuta a marcat prin Szabo, Fănică și Cimpoeru.

A condus autoritar d. dr. Țovaru Aurelian următoarele formații :

VIFORUL DACIA : Anciak; Sterian, Gheorghiu ; Cociu I, Cociu II. Vulescu, Nicolau, Ghia, Filimon, Rădulescu.

IND. IUTEI : Dellabacha, Cristescu, Szabo, Decu, Popescu, Mitran, Cimpoeru, Cretea, Vasilescu. Fănică. Podocea.

TITANII — S. E. T. 0-0

Teren : Unirea.

Ora : 15.

A arbitrat d. Manișoreanu.

Echipele : TITANII : Anton, Bartha, Mureșanu, Șoș, Văcaru, Niculae C., Jianu, Cornel, Oprea, Dănilă, Ferry; S.E.T.: Jianu, Oprescu, Simion, Sergentu, Bolcă, Cotoară, Florea, Stângaciu, Micu, Inteș, Oancea.

Intâlnirea dintre Titanii și S. E. T. a prilejuit o luptă strânsă și aprig disputată.

Ambii combatanți și-au apărat șansele cu ardoare din primele până în ultimele minute.

Jocul a fost de factură bună, și cu faze frumoase.

A fost un joc bărbătesc însă lipsit de brutalități.

Dacă în decursul celor 90 de minute de joc nu s'a marcat nici un goal aceasta se datorește formei bune a apărărilor și ineficacității liniilor de atac.

Acest rezultat constitue cu adevărat o surpriză, deoarece S. E. T. conta ca o victimă sigură. Insă modul cum a jucat a arătat că nu este o cantitate neglijabilă și că oricând poate face o figură frumoasă.

S'au remarcat dela S. E. T.: Jianu, Oprescu, Simion și Oancea.

Dela Titanii s'au evidențiat : Anton, Bortha, Mureșan, Șoș și Oprea.

GLORIA — OLIMPIA
3-1 (1-1)

Arbitru : Greculescu.

Teren : A. C. S. A.

Echipele : GLORIA : Antonescu, Donciu, Niculescu, Lupșa, Cojocaru, Culina, Florea, Ștefănescu, Bellu, Kutcher și Dron. OLIMPIA : Stănescu II, Tiberică, Pascu, Popa, Schröder, Antonescu, Pomojescu, Taciuc, Crețescu, Valica, Georgescu.

Matchul dintre Olimpia și Gloria pentru categoria I-a, disputat pe terenul din Șos. Olteniței s'a soldat cu victoria ultimilor. Jocul a fost frumos și echilibrat, Gloria câștigând matchul în ultimele minute, deoarece până atunci era dominată categoric. La rezultatul de 1-1 portarul galbenilor, Butonescu, a scos după teren printr'un gest anti-sportiv, pe Mircea Crutescu, centru atacant al albnegrilor.

Olimpia, cu o înaintare mai eficace, avea matchul cu cel puțin 3 puncte diferență și pe deasupra a jucat cu patru înaintași. Gloria a înscris prin : Florea, Dron și Kutcher, iar pentru Olimpia din 11 m. M. Crutescu. Dela învingători s'au remarcat Lupșa, Bellu și Cojocaru. Singurul om dela Olimpia care a muncit a fost portarul Stănescu II și, în parte, Popa și Tiberică.

CLASAMENTUL CATEG. I-a
Seria A

Vif. Dacia	9	6	1	2	27:14	13
Ind.Iutei	7	6	0	1	20: 7	12
Gloria			1	2	19:21	9
Titanii				3	11:11	8
M. Oficial				2	19:12	7
Metaloglobus	7	3	1	3	10:11	7
Socec	7	2	1	4	13:16	5
S. E. T.	8	1	5	2	7:23	4
Olympia	6	1	1	4	11:20	3
S. T. B.	5	1	0	4	10:12	2

CATEGORIA I-a
Seria B.

A. G. E. R. — AVANTUL SPORTIV 1—1 (0—0)

Una din multele surprize furnizate eri de întâlnirile din cadrul districtului București a fost și aceea a matchului dintre A.G.E.R. și Avântul Sportiv.

Codașa seriei a reușit să termine nedecis cu A.G.E.R. după un match care a fost sub așteptări.

In prima parte a jocului atât A.G.E.R. cât și Avântul Sportiv au jucat slab, niciuna din echipe neputându-se impune.

Mingia era fugărită dela un capăt la celălalt al terenului, fără nici o țintă bine definită.

La reluare echipele au jucat mai legat așa că jocul a luat un alt aspect.

A.G.E.R. are acțiuni periculoase care însă nu pot fi concretizate în goaluri deoarece Mărgărit care este în formă bună apără impecabil.

Se părea că matchul se va termina printr'un scor alb.

Dar la o acțiune a A.G.E.R.-ului Crețu II centrează și Hecht reia cu capul în goal.

Avântul Sportiv reacționează și spre sfârșitul reprizei Ornandof printr'o acțiune personală reușește să marcheze imparabil spre consternarea A.G.E.R.-iștilor și în special a lui Frenckel.

Cu tot efortul depus de A. G.E.R. să modifice scorul nu reușește și matchul se termină nedecis.

S'au remarcat dela A.G.E. R.: Bregher, Petrescu, Crețu I și Crețu II.

Dela Av. Sportiv s'au evidențiat : Mărgărit, cel mai bun din echipă, Elefterie, Mateescu și Ornandof.

Echipele. *A.G.E.R.: Frenckel I și II, Bregher, Crețu I, Șerban, Tănăsescu, Iordăchescu, Pepenaru, Hecht. Petrescu, Crețu II.*

AV. SPORTIV : Mărgărit, Almăjeanu, Elefterie, Cinteac, Ionescu, Rică, Alexe. Vivi, Mateescu. Prodileanu, Zugravu, Ornandof.

A arbitrat d. Petrescu Haralambie bine.

A.C.S.A.—A.S.C.A.M. 0—0

Pe terenul A.C.S.A. în fața unei asistențe numeroase, s'a disputat matchul dintre A. C. S. A. și A.S.C.A.M. care s'a terminat cu un draw. Echipele, dealtfel, au demonstrat un joc de valoare și s'au arătat de forțe egale. In repriza I-a A.C.S.A. a dominat. Totuși echipa adversă, cu o apărare redutabilă, nu lasă pe înaintașii A.C.S.A.-ei să marcheze. In repriza II-a A.S.C.A.M-ul are deasemenea ocazia să-și releve apărarea care respinge rând pe rând toate atacurile adversarilor. Inaintarea A. C. S. A.-ei se arată în formă, dar totuși nu reușește să marcheze din cauza că este nehotărâtă în fața porții. Ambele echipe au jucat foarte frumos, producând un joc spectaculos. S'au evidențiat dela A.C.S.A.: Schmazer, Lutescu, Ionescu iar dela A.S.C.A.M. Lazăr, Rădulescu și Belu.

Echipele au avut următoarele

FORMAȚII

A.C.S.A. : Ionescu, Costescu Bădenci, Constantinescu, Schmazer, Iamandi, Ivan, Constantinescu, Lăzărescu, Enache, Lutescu.

A.S.C.A.M. : Lazăr, Dinu, Luciu, Stănescu, Predescu, Belu, Pavel, Rădulescu, Steczen, Constantinescu, Stoian.

VERGU — LUPEASCA
6-0 (2-0)

Eri după amiază s'a disputat partida dintre Vergu și Lupeasca. Net superioară echipa Vergului a reușit să obțină cel mai frumos rezultat din campionat.

Lupeasca nu a contat decât primele 10 minute când reușește să țină în șah echipa Vergului. Imediat după aceasta Vergul se instalează în careul adversarului unde reușește să preseze până la sfârșitul matchului.

Prin această victorie Vergu și-a făcut un bagaj de 7 puncte, săltând din coada clasamentului.

JOCUL

Mingia o are Vergu care o pierde imediat în favoarea adversarului care dă ocazia portarului Cencu, să se remarce printr'un blocaj la picioarele lui Nițescu, care a avut ocazia să marcheze nefiind jenat de nimeni.

Dominarea aceasta pune pe Vergu în ambiție, care reușește chiar să ia conducerea prin Ștefănescu din pasa primită dela Tănase.

Vergu se instalează apoi în careul adversarului, nereușind să mai marcheze din cauza marelui ghinion de care a fost urmărit.

In minutul 33 Vergu are o ocazie clară de marcat prin Ștefănescu care trage de aproape în brațele portarului.

Dominarea Vergului nu poate modifica rezultatul decât în minutul 44, când Dudaș primind o centrare dela Zaharia reușește să marcheze un goal de toată frumusețea, astfel că Vergu conduce la pauză cu 2-0.

După pauză „Vergu" intră decis pe teren, reușind să mai marcheze încă 4 goaluri.

Chiar în minutul 55 Tănase reușește să marcheze dela 20 de m. prin passa primită dela Ștefănescu nedând nici o speranță portarului Popescu.

Imediat pusă la centru mingea trece în posesia Vergului care se instalează din nou în careul adversarului, care din acest moment luptă cu 8 jucători în apărare.

In minutul 60, Mihăilescu acordă corner care este bătut foarte bine de Zaharia dând ocazia din nou lui Tănase să marcheze, astfel că Vergu conduce cu 4-0.

In minutul 62 Ciucu ieșit greșit din poartă dă ocazia lui Ursu să marcheze în poarta golă dar Ancău venit bolid respinge cu pumni, astfel că arbitrul acordă penalty, care este bătut peste bară de Nițescu.

Incurajați de aceasta „Vergu" reușește să se instaleze din nou în careul adversarului beneficiind de alt corner care este bine bătut de Zaharia și transformat de Alecsandrescu I.

„Lupeasca" schimbă portarul cu Florescu căruia nu i se mai poate marca decât un goal prin Dudaș din passa primită dela Ștefănescu.

S'au remarcat : întreaga apărare a Vergului, iar dela înaintare, Zaharia Ștefănescu și Dudaș, iar Florescu de la Lupeasca.

D-lui Pencovici Doreli, i s'au aliniat următoarele formații :

Vergu : *Ciucu II, Ancăn, Condeescu, Hristu, Gogu Marin, Alexandrescu, Zaharia, Călinescu, Dudaș, Tănase Ștefănescu.*

Lupescu : *Popescu (Florescu), Florescu, (Popescu), Nicolae, Mihăilescu, Petre, Firoiu, Ursu, Nițescu, Popescu, Dumitru, Marinică.*

ADESGO—MILITARI 2—1
(0—0)

Eri după amiază s'a disputat pe terenul Militari, partida dintre Adesgo și Militari în cadrul categoriei I-a seria B. Acest match a constituit derby-ul seriei.

Partida a întrecut toate așteptările ambii combatanți prezentându-se bine pregătiți.

In prima repriză nu s'a putut înscrie niciun punct.

In al doilea mi-temps jocul se dispută într'un tempo îndrăcit și Militarii domină net.

Adesgo se apără insistent și este favorizat de noroc.

Gazdele domină și Adesgo marchează.

Pentru învingători au marcat Barța și Balași iar pentru Militari Manole.

LEONIDA—PEBE 3—0 (1—0)

Pe terenul B. T. M. T. la orele 11 s'a disputat partida dintre susnumitele grupări, care s'a terminat cu concludenta victorie a oaspeților. Leonida a fost de departe superior Pebe-ului care nu a găsit încă o formație onorabilă.

Jocul este început de Pebe *care imediat pierde în favoarea* Leonidei. *Pavel are mingea, centrează și* Curty *marchează imparabil în chiar primul minut. Urmează un joc confuz care dă ocazie lui Năstase să se releve ca un bun portar.*

In repriza II-a Pebe *pierde câteva ocazii din cauza ineficacității liniei de atac. In m. 60 Florea (L.) marchează cu capul. Poarta* Pebe-*ului este bombardată încontinuu și Năstase (P.) salvează goaluri aproape făcute. Al treilea punct al partidei este opera lui* Curty *(m. 70). Leonida domină până la sfârșit însă nu poate marca din cauza apărării Pebe-ului.*

S'au remarcat : Năstase *(Pebe) care a fost cel mai bun depe teren, Curty, Pavel și Florea dela Leonida.*

Leonida : *Ionescu ; Rotărescu, Zamfir ; Pavel, Bujoreanu, Costea ; Ratila, Tănase, Florea, Beltig, Curty.*

Pebe : *Năstase, Sarros, Kempf I ; Ion I, Filipescu, Trandafir I, Iordăchescu, Dumitrescu St., Kempf II, Dohe.*

CLASAMENTUL CATEG. I-a
Seria B.

Adesgo	7	6	1	0	22: 4	13
Leonida	8	5	2	1	17: 7	12
Militari	8	5	1	2	22:12	11
A. G. E. R.	9	4	3	2	15:11	11
A. C. S. A.	9	3	2	4	29:17	8
Vergu	7	3	1	3	19:14	7
A. S. C. A. M.	6	2	2	2	13:10	6
Lupeasca	8	1	2	5	6:28	4
Av. Sportiv	8	1	1	6	10:25	3
Pebe	8	1	1	6	8:33	3

CATEGORIA II-a
Seria A

C. F. R. B. T. — SPORTUL MUNCITORESC 2—1 (2—1)

Pe un timp excelent, pe teren propriu și în fața a 500 spectatori C. F. R. B. T. a învins la limită redutabila formație a muncitorilor. Făcând la început impresia că va pierde C. F. R. B. T. și-a revenit dominând apoi categoric un adversar dezorientat.

JOCUL

Este început de Sp. Muncitoresc care domină prin repeziciunea cu care joacă. In minutul 15 Bongo are mingea, pasează lui Ștefănescu care dela 25 metri trage. Portarul C. F. R. B. T. prinde dar spre stupoarea generală scapă printre mâini în plasă. Este 1-0 pentru Sp. Muncitoresc. Un corner pentru Sp. Muncitoresc este ratat da Hariga. Incetul cu încetul C. F. R. B. T. își revine, oprește invazia muncitorilor și când nimeni nu se aștepta marchează. Iată faza: Bohlea lansează pe Brătescu, acesta servește extrema dreaptă Leonida care pe sus centrează. Se produce învălmășeală la poarta muncitorilor și Ionică Georgescu venit din urmă trage dela 4 metri un shot atât de puternic încât Stănescu (Sp. M.) este dărâmat cu minge cu tot în poartă. Arbitrul cu perfectă dreptate acordă goal. Este 1—1. Din acest moment C. F. R. B. T.-iștii iau jocul asupra lor, debordându-și adversarul în toate acțiunile. Rând pe rând înaintașii gazdelor trag la poarta apărată de Stănescu. Puțin înainte de sfârșitul reprizei I-a Leonida centrează, Georgescu lungește și Tănăsescu marchează cu capul pe sub bara laterală aducând victoria C. F. R. B. T.-ului.

Repriza II-a decurge dela început și până la sfârșit în nota de dominare a C. F. R. B. T. relevând admirabilul serviciu al halfiei. In min. 70 Damian scapă o ocaze favorabilă iar 5 minute mai târziu Bohlea ratează un 16 metri. S'au remarcat întreaga echipă învingătoare și în special halfia — Theodorescu Bohlea și Mitza dela C. F. R B. T.; Stărescu, Ștefănescu și Gică dela Sp. Muncitoresc.

(Continuare in pag. 7-a)

CAMPIONATUL DISTRICTUAL

(Continuare din pagina 6-a)

FORMAȚIILE

C. F. R. B. T.: Vasilescu St., Tillă, Niedau, Theodorescu, Bohlea, Mitza, Leonida, Brătescu, Georgescu Damian, Tănăsescu.

Sp. Muncitoresc: Stărescu, Malnar, Stoenescu, Șerbănescu, Bongo, Ștefănescu, Frantz, Șerbănescu II, Niculescu, Radu și Hariga.

„METROPOLA"—„GENERALA"
2—0 (0—0)

Teren Stadion.
Ora 11.
Arbitri d-nii: Mihăilescu, Bădescu.
Formațiile:
Meropola: Laurențiu, Marin M., Petrescu, Paly, Roman, Vulpescu, Constantinescu, Brătescu, Dumitrescu, Pătrăgenaru, Lazăr.
Generala: Bădău, V. Vasile, Nica, G. Vasile, Oprea, Bejochi, Popa, Călinescu, Niculescu, Teohari, Colteanu.
Au marcat: Brătescu, Paly.
S'au remarcat dela Metropola: Chiriță, Paly; iar dela Generala: Bădău (cel mai bun din 22) și Oprea.
Jocul a fost foarte interesant. Cu toate că se credea că rezultatul va fi zdrobitor și jocul numai al Metropolei, totuși în acest match albaștrii au luptat din răsputeri ca să câștige ceva care propriu zis nu era pentru ei.
In prima repriză ambele echipe erau cam egale; în repriza secundă albii luptă cu mai multă îndârjire și astfel câștigă un joc care trebuia să aibe ca rezultat un scor mult mai mare după cum este.

BIRUINȚA — ZBURATORII
0—0

După ce Duminica trecută a învins pe Metropola, Biruința nu a putut termina decât la egalitate cu Zburătorii. Jocul excesiv de dur al oaspeților și formidabilul ghinion al gazdelor a înscris rezultatul de mai sus. Partida a fost presărată cu faze spectaculoase furnizate de ambele echipe care au luptat cu tot elanul pentru a-și asuma victoria.
„Biruința" a ratat ocazii extrem de favorabile. Take de două ori singur în fața porții trage afară. Iar Zburătorii nu au putut marcat din cauza excelentei forme a portarului advers Calciu Gh. care a păzit cu sfințenie poarta. In cursul celor 95 m. sau remarcat: Calciu, cel mai bun din 22, Enescu care a redus la zero aripa adversă și Bratu dela Biruința. Ionescu, Stroe și Anton dela Zburătorii.

GRIVIȚA — CARTEA ROMANEASCA —0 (0—0)

Pe terenul S. T. B., Grivița mai bună, a reușit să învingă la limită formația librarilor.
Nu putem spune despre Grivița decât că este în revenire de formă.
Cartea Românească nu poate avea scuze, jucând indolent.

CLASAMENTUL CATEG. II-a
Seria A

Universul	9	8	1	0	38: 7	17
C.F.R.B.T.	7	6	0	1	38: 6	12
Sp. Muncitoresc	9	5	2	2	21:11	12
Sburătorii	8	3	2	3	16:13	8
Metropola	6	3	1	2	13:12	7
C. Românească	9	3	1	5	22:25	7
Grivița	8	2	8	8	11:14	7
Biruința	9	1	4	4	9:17	6
Colentina	8	1	2	5	10:22	4
Generala	9	1	0	8	6:57	2

CATEGORIA II-a
Seria B.

ARSENAL—DAMBOVIȚA 8-0
(3—0)

In cadrul camp. cat. II B. pe terenul Iuta s'a disputat matchul între Arsenal și Dâmbovița, victoria revenind primilor, cu un scor dezastros. Un scor și mai mare nu ne mira, deoarece Arsenaliștii au jucat excelent de bine. Jocul a fost tot timpul la discreția Arsenalului, care a dominat adversarii tot timpul, în careul de 16.
In prima repriză s'au marcat numai trei goaluri de către Șunaș, Cojocărescu și Erache. In repriza II-a Mocanu vijelioasă extremă stângă a Arsenalului luând o mingie din centru se oprește cu ea direct în plasă. Peste câteva minute același Mocanu marcă goalul 5 printr'o lovitură de cap de la 10 metri în colțul porței. Au marcat apoi în ordine Enache 2, pentru ca Mocanu să închee scorul de 8-0 printr'un shoot dela 16 metri.
Dela Arsenal s'a marcat Dinculescu, Mocanu mai ales prin viteza sa, Erache, Cohbriscan, Bellu și Șoancă.
Dela Dâmbovița, Kirki.
Arsenal: *Colibășean, Bellu, Șoancă, Ochilă, Dinculescu, Teodorescu, Eracle, Cojocărescu, Popa, Șunaș, Mocanu, A arbitrat d. Theodorescu.*

„METALOSPORT" - „VICTORIA" 3-2 (3—0)

Teren: Iuta.
Ora: 11.
Arbitru: Cisliky.
Pe terenul de mai sus s'a disputat eri matchul dintre leaderul cat. II b. și Victoria care este clasată a doua în aceeași categorie.
Lupta dintre aceste echipe a fost foarte aprigă. Metalosport e o echipă complect omogenă și a luptat din răsputeri pentru victorie.
In repriza secundă cu toate că rezultatul era de 3-0, Victoria nu și-a pierdut cumpătul și a marcat două goaluri prin Gafencu și Mihai.
Metalosport a marcat prin Oprescu și Manoliu (2).
Formațiile:
Metalosport: *Ego, Grădișteanu, Neacșu, Borbil, Richardo, Constantinescu, Maior, Nicolae, Manoliu, Niculescu, Oprescu.*
Victoria: *Rădulescu, Meroiu, Florea, Desmereanu, Santai, Istrătescu, Nica, Gheorghe, Ștefan Marin, Iliescu și Gafencu.*
S'au remarcat dela Metalosport: Manoliu și Oprescu iar dela Victoria Gafencu (cel mai bun depe teren) Meroiu și Desmereanu.

IZBANDA—L. P. N. 4-1 (2-1)

In match oficial s'a disputat eri dimineață pe terenul Arsenal partida dintre grupările Izbânda și L. P. N.
Ambele echipe au furnizat un match frumos, mulțumind spectatorii deplasați pe terenul Arsenal.
In prima repriză, mai bună, Izbânda, reușește să termine câștigând la limită.
Punctele au fost marcate de Vasilescu (2) și Otto.
In a doua repriză L. P. N. intră pe teren mai decis. „Izbânda" caută să-și consolideze scorul
Ambele echipe luptă—mingea se perindă pe ambele terene — însă fără succes în prima parte a reprizei a 2-a.
Jucând mai technic, „Izbânda" reușește să marcheze al 3-lea goal prin Oviu. L. P. N. caută să reducă handicapul însă fără folos, căci Izbânda mai marchează un goal.

STARUINȚA — ORFEUS
4-3 (1-2)

Ieri s'a disputat pe terenul S. T. B. matchul dintre susnumitele grupări.
Mai bun, Orfeus conduce în primul mi-temps, ca până la sfârșitul celor 2 reprize să cedeze echipei cartierului Dudești la limită. Matchul după cum am mai spus mai sus a fost viu disputat. Echipa d-lui Giovanis a mai pierdut încă 2 puncte în clasament în folosul Stăruinței. Sperăm într'o revenire a echipei care să aducă rezultate mai bune.
S'a remarcat dela Orfeus Halcusis, iar dela Stăruința întreaga echipă a satisfăcut.

CICLOP — CARMEN
2-0 (1-0)

Eri s'a disputat pe terenul Militari partida dintre Ciclop și Carmen, contând pentru campionatul categoriei a II-a.
După un joc în care Ciclop a fost superior a reușit să învingă cu 2-0.

CLASAMENTUL CATEG. II-a
Seria B

Metalosport	9	8	0	1	43: 9	16
Arsenal	8	6	0	2	30:13	12
Ciclop	8	5	2	1	19:10	12
Izbânda	9	5	1	2	21:12	11
Victoria	7	5	0	2	19:13	10
Carmen	8	3	2	3	23:25	8
Stăruința	8	2	1	5	12:22	5
Orfeus	7	1	1	6	17:29	3
L. P. N.	8	1	1	6	15:27	3
Dâmbovița	8	0	0	8	4:43	0

CATEGORIA III-a
Seria A

A. S. DISTRIBUTIA — VREMEA 8-1 (2-0)

Teren: Belvedere
Timp: minunat.
Spectatori: 300.
Arbitru: Georgescu Vasile.
Eri dimineață a avut loc matchul dintre echipele de mai sus. Matchul nici n'a avut istoric căci tot timpul, Distribuția a avut jocul la discreție. Echipa d-lui Selagianu a reusit o nouă si categorică victorie în dauna echipei „Vremea" cu un scor care arată vastele posibilități ale echipei, 8-1.

GROZAVEȘTI — E. F. A.
1-0 (1-0)

Teren: Belvedere.
Timp: frumos.
Spectotori: puțini:
Arbitru: Bercovici Matei.
Eri după masă s'a jucat matchul de mai sus. Spre surprinderea generală victoria a revenit Grozăveștilor cu un scor minim: 1-0.

SUTER — FULGER
3-1 (1-0)

Invingerea Fulgerului se datorește în bună parte apărării, care n'a funcționat bine.

TEXTILA DELEA VECHE — C. A. B.
1-1 (1-1)

Eri dimineață s'a disputat partida dintre Textila Delea Veche și C. A. B.
Matchul a fost viu disputat, C. A. B-iștii fiind net superiori în jocul de câmp; neavând însă linie de atac au trebuit să termine la egalitate cu Textila care s'a prezentat sub așteptări.

CLASAMENTUL CATEG. III-a
Seria A

Distribuția	7	0	0	7	40: 6	14
Suter	7	5	1	1	25:12	11
Fulger	7	4	1	2	15:12	9
Fichet	7	3	2	2	17:13	8
E.F.A.	7	2	2	3	18:17	6
Vremea	7	2	1	4	11:19	5
C.A.B.	6	1	1	4	8:21	3
Textila D. V.	7	1	1	5	10:28	3
Grozăvești	6	1	1	4	3:19	3

CATEGORIA III-a
Seria B.

DACIA TRAIANA-VULTURII CARPAȚILOR 3—0 (0—0

Eri dimineață s'a disputat pe terenul Unirea Tricolor partida dintre primele echipe ale grupărilor Dacia Traiană și Vulturii Carpaților.
După un joc spectaculos Dacia Traiană a învins cu 3-0.
Punctele au fost marcate de Papaianopol (2) și Scutaru.

ION DARLAU — JUSTIȚIA
5—2 (3—1)

In prima repriză „Ion Dârlău" mai bun își asigură victoria, ca în a doua repriză să și-o consolideze.
Spre sfârșitul matchului din cauza unui incident, „Justiția" părăsește terenul, astfel că matchul n'a putut fi terminat.
S'a remarcat Katz dela învingători și Bărbulescu dela retrași.

CLASAMENTUL CATEG. III-a
Seria B

Șoimii	7	6	0	1	24: 7	12
Dacia Tr.	7	5	2	0	16: 5	12
Ion Dârlău	6	4	1	1	18: 9	9
Comro	6	3	1	2	12:10	7
V. Carpați	7	2	2	3	11:16	4
Justiția	7	1	2	4	8:16	4
Băneasa	7	1	2	4	6:19	4
Standard	7	0	0	7	6:19	0

STOFE
PENTRU
PALTOANE
COSTUME
BUNE, EFTINE
LA
renumita postăvărie
BOSTON
Str. Lipscani 19

JUNIORI ȘI REZERVE

OLYMPIA (jun.) — MOCIORNIȚA (jun.) 4—1 (0—0)

Juniorii Olympiei au dispus de cei a Mociorniței cu scorul de 4—1, după ce la pauză rezultatul era alb.
Alb-negrii au avut tot timpul matchul la discreție și dacă înaintarea insista, căci a fost cât se poate de îndolentă, în afară de cele două puncte adăugate la clasament își măreau goal-averajul. Prima repriză, Olympia părea că se antrenează la o poartă, însă datorită ghinionului și norocul învinșilor, Mociornița a scăpat dela un dezastru. Cum a început repriza secundă. Olympia i-a conducerea prin punctul marcat de Copetz, ca după 5 minute Sandu (Colțea) să egaleze prin greșeala fundașului stânga. Catană mărește scorul pentru Olympia prin transformarea a două lovituri de pedeapsă dela 20 m. Scorul final de 4—1 a fost reabilit printr'un corner tras de Ionescu Plop și reluat de Capetz.
D. Farcaș a condus echipele.
OLIMPIA: Stănescu II, Arsenovici, Catană, Pompi Gheorghe, Ciupi, Mustață, Ionescu Tr., Stănescu I., Crăciunescu, Copetz si Cociu.
MOCIORNIȚA: Ionescu St., Stoenescu, Ardeleanu, Kircorian, Mihăescu, Manolescu, Clement, Lupu, Sandu, Hirsch și Gheorghe

TURDA (jun.) — SP. STUDENȚESC (jun.) 3—0 (3—0

Teren: Belvedere.
Timp: frumos.
Spectatori: puțini.
Arbitru: Traian Dumitrescu.
Eri dimineață pe un timp admirabil s'a jucat matchul de mai sus. Spre surprinderea generală Victoria a revenit Turdei după un joc relativ frumos. Ambele echipe au muncit ca să furnizeze un spectacol bun; în parte au reușit. Sportul s'a prezentat inexplicabil de slab, și numai astfel a permis Turdei să termine victorioasă. Cu asta nu trebue să vedem cu nimic meritul învingătorilor.
TURDA: Văduva, Staicu, Hovrah, Ionescu, Tr. Dumitrescu, Grigorescu, Somoghy, G. Popescu, Barck, Beldiman și Georgescu.
SP. STUDENȚESC: Christea, Nicu Virgil, Nedelcu, Avramescu, Romică, Buick, Panait, Ungureanu, Manolescu, Popa și Rădulescu.

ACSA (jun.) — ASCAM (jun.)
1—1 (1—0)

Pe teren ACSA s'a disputat eri la ora 13 matchul dintre juniorii de mai sus ca match de deschidere la echipele prime.
Gazdele au dominat și a jucat mai bine decât ascamiștii, cu toate că rezultatul final dă de crezut că au fost egali. Palade a deschis scorul trăgând puternic și astfel dă mai multă ambiție adversarilor care marchează și ei prin Rădulescu din pasul lui Mircea.
In repriza secundă jocul devine slab și astfel nici unul nici altul nu au putut marca.

„METROPOLA" — (jun.) „GENERALA" (jun.) 6—0 (3—0)

Pe terenul Stadion s'a disputat eri la ora 9 matchul de juniori ai echipelor de mai sus, în care „Metropola" învinge ușor echipa Generalei.
Au marcat Constantinescu (3), Băleanu (1). Tomescu (1) Panait (1).
S'au remarcat dela Metropola: Bădulescu, Tomescu și Stanciu, iar dela Generala: Marinescu C. Milea și Nicu.
Metropola și-a jucat adversarul în careu dela început până la sfârșit deci „Generala" nu a făcut altceva decât să se apere.

JUVENTUS (jun.) — LUCEAFARUL (jun.) 0—0

Eri dimineață s'a disputat pe terenul Turda matchul de juniori dintre Juventus și Luceafărul.
După un joc egal nu s'a putut marca niciun goal.

VERGU (jun.) — LUPEASCA (jun.) 4—0 (1—0)

Eri după amiază în match de deschidere la partida Vergu—Lupeasca s'a disputat partida dintre juniorii susnumitelor grupări. Net superioare în jocul de câmp, sperantele Vergului au reușit să-și depășească adversarul care nu a avut înaintare. Dupăce la pauză Vergu nu reușește să marcheze decât un goal, după pauză, se instalează în careul adversarului reușind să marcheze încă 3 goaluri.

VIFORUL DACIA (jun.) — IUTA (jun.) 3—3 (2—1)

Matchul de deschidere la partida Viforul Dacia—Ind. Iutei a fost furnizat de juniorii sus ziselor echipe.
După unjoc spectaculos matchul s'a terminat la egalitate.
Trebue să menționăm că echipa Viforului Dacia a fost superioară.

TITANII (jun.) — S. E. T. (jun.) 4—0 (1—0)

Pentru campionatul juniorilor Titanii au întâlnit pe E. E. T.
Primii cu o echipă mult mai superioară au reușit să-și adjudece victoria cu 4—0 (1—0).

A. G. E. R. (jun.) — AV. SPORTIV 10—0 (3—0)

Juniorii Avântului Sportiv au întâlnit pe cei ai A. G. E. R.-ului în match de campionat.
Secunzii cu o echipă mult mai superioară au reușit să-și adjudece victoria la un scor care nu mai are nevoie de comentarii.

S. E. T. (rez.) — TITANII rez.) 2—1 (0—0)

Matchul de rezerve dintre S. E. T. (rez.) și Titanii (rez.) s'a terminat nedecis după o luptă strânsă.

LUPEASCA (rez.)—VERGU (rez.) 3—2 (2—1)

Eri dimineață s'a disputat pe terenul „Titanii" partida dintre rezervele Vergului și ale comunalilor.
Net superioară, Lupeasca a reușit să dispună de Vergu care s'a prezentat sub așteptări.
Au marcat: Tănase (2) și Manea pentru Lupeasca, iar Neluș și Ionaș pentru Vergu.
S'a remarcat Neluș dela Vergu, iar dela Lupeasca Tănase și Manea.

RAPID A ELIMINAT DIN CUPA ROMANIEI PE RIPENSIA

cu 3—1 (1—0)

Fără pregătire spirituală prealabilă și cu o concepție fatalistă de joc, Ripensia n'a putut rezista șarjelor impulsive ale Rapidului cu o apărare betonată și un atac complet de tancuri

Matchul dela Giulești, deși disputat la o repriză de drum cu autobuzul, se bucura de stimulentul unei Ripensii care nu mai fusese văzută de mult la București. Dacă-i mai adăugăm acestui avantaj de regie și faptul că se rejuca în avantaj teritorial pentru Rapid, matchul de acum o săptămână dela Timișoara, apare evident caracterul revanșard al matchului Rapid—Ripensia.

Așadar, așteptam dela matchul Rapid—Ripensia, un spectacol magnific așa cum îl garantau:

— prestigiul Ripensiei, dublat de prezența ei rară la București;

— caracterul revanșard al matchului, la capătul unei săptămâni;

— cartea de vizită a Ravidului — un dovedit, eminent, ansamblu de Cupă.

„LA POMUL LAUDAT..." SAU FATALISMUL RIPENSIST

Era firesc să-și facă oricine socotelile și să-și scoată, după calculele lui, un învingător. Tot atât de firesc cum, unsprezecele rapidist pedecoparte, ansamblul ripenist pe de altă parte, trebuia să intre'n joc cu convingerea fermă că numai el va câștiga matchul

Acestea, în pregătirea spirituală a matchului, când jucătorii își fac examenul sufletesc construindu-și în beton armat, convingerea, voința de a învinge. Ceiace se poate concretiza, indiferent de victorie sau înfrângere, în vârtoșenia ne care echipa o pune în joc, ei, în convingerea atacurilor și indărătnicia apărării, în furtuna acțiunilor ofensive și'n ahimpărea defensivă a terenului, în apărare. Cu atât mai mult, cu cât trebuie scoasă din circulație superstiția sistemului deținut instaurat de formula desuetă, primitivă și crepusculară a „incertitudinii balonului rotund". o formulă neroadă pe care a lansat-o insuficiența critică a cronicilor de specialitate. Un joc de football nu se mai înscrie-trează astăzi. Se explică. Scorul unui match are diagrama lui și, la analiză, justificarea în raport momentan de faza de joc. condițiuni tehnice și psihologice.

Ori Ripensia a intrat eri pe teren într'o psihoză orientală. demonstrând până la indigestie fatalismul incertitudinii în jocul de footbal.

De Ripensia ne leagu amintiri mari. Nu de mult am aplaudat-o în Cupa Europei Centrale. unde. mai ales în matchul cu Ferencvaros, a dovedit, chiar înfrântă, un sistem modern de acceptare a jocului, printr'o combativitate temperamentală.

Ieri, la Giulești, Ripensia ne-a compromis așteptările. Nu pentrucă n'a învins. Dar pentrucă nici-un moment n'a încercat să învingă. Și.- cu câte teroriante bucurii veniseră cei 6000 de spectatori — în special admiratori rapido-ripensiști! Căci necuplarea matchurilor de ieri a arătat puterea numerică a suporterilor...

Deși folclorul nostru este codul înțelepciuniii: la pomul lăudat să nu te duci cu traista!

ȘARJAREA—SISTEMUL DE LUPTA AL RAPIDULUI

In schimb, Rapidul a intrat în luptă cu arme moderne și după o prealabilă fortificare sufletească. Am pomenit deja de acumenul de voință, prealabil marilor victorii și al dramaticelor înfrângeri, S'a văzut din primele acțiuni, că Rapid are conștiința matchului, acțiuni concretizate într'o ofensivă netă, hotărită, cu toată infanteria de poziție în apărare și toți trăgătorii în atacuri intrunite.

In timp ce Ripensia își citea coranul învechitului ei suflet, trăgând din narghileaua unei nehotărâri cumplite până la plictiseală.

Căci altfel, cum — Rapid, în vădita scădere de formă, din ultimul timp, a putut combate cu atâta vârtoșenie, dacă nu-i sclipia în suflet — există un suflet colectiv — certitudinea matchului și hotărârea finală a jocului!

Ca'n orice logică militară, au învins armele mai moderne, convingerea, iureșul, șarja violentă, permanentă și concentrică. armele cu care a luptat Rapidul, la care apărarea a jucat încuiat, cu terenul organizat defensiv pe linii interioare, unde halfia și fundașii au curățat, au oprit totul, încât forma nesigură a portarului n'a putut fi speculată de un atac chinuit cum l-a avut Ripensia. Iar atacul rapidist — apoi tocmai acesta a fost stăpânul luptei, atac motorizat de tancuri, cu 3 grele (Auer, Baratki, Moldoveanu) pe centru și 2 ușoare, mobile, pe extreme — Bogdan și Horolan.

RIPENSIA LA RAMADHAN CU BINDEA IN MINARET

Am aplaudat-o frenetic pe Ripensia când a luptat tinerește, vijelios și cu dorul victoriei în ansamblul acțiunilor ei. Ieri însă a decandat, cred, chiar pe fanaticii ei suporteri, suporteri fiind definiți ca wertherienii footballului, înfloresc cu victoria clubului preferat și mor cu înfrângerea, cu catastrofa lui.

In destinul 4, Ripensia a intrat în perioada de amortire, de inertie în inacțiune, în Ramadhan. Curios, acum când Ramadhanul e activist și'n nouă religie kemalistă a Semăunei! Se pare însă că agentul influent al misticismului oriental în footballul ripensist este... Fairal.

Kotormanu. cu jocul lui indolent — cu magnifice rezultate când e în demonstrație — a domolit elanul echipei. Cu atât mai mult cu cât Bindea s'a izolat în minaretul lui de unde invocă un Alah inedit pentru sport. să le dea victoria, pentru care nu luptă decât pe undeva, spre sudul terenului Bürger și spre nord Marcu. ca doi turiști aprinși de aventuri într'o moschee... O singură clipă s'a coborît, Bindea. din turnul de tilde al minaretului său și a marcat!

Ripensia capotase dela decolare. de vreme ce s'a vrezentat cu 2 interi mediocri și 2 extreme incomode. fără concepție de atac. un atac dezordonat în care Marcu, centru înaintaș, a devenit inter rătăcitor, aflându-se mai ales în repriza II-a, singur la marginea careului advers. acolo unde-și sfârșia în mod normal efortul. sinaur, sinaur, fără să poată crea faza de goal. Oprean et Co. culeaeau mustele.. sau prindeau fluturi...

CATAPULTELE LUI AUER

O inovație regizorială — echipele intră pe direcții perpendiculare, Ripensia în tricouri betrave — de sub peluză. Rapid vârgate — se sub tribuna oficială.

RIPENSIA: Schutz: Bürger-Regdoni; Gall-Kotormany-Naghy; Bindea-Oprean-Marcu-Lazăr-Tabacu.

RAPID: Petrică Rădulescu; Wetzer-Lengheriu, Vintilă - Rășinaru - Costea; Bogdan-Moldoveanu, Auer-Baratki-Horotan.

Bătălia se 'ncinge din primul minut, în care Marcu deschide pe Bindea întinzându-l în cursă extrem de periculoasă, dacă Welzer n'ar fi recurs întâmplător la corner, tot atât de nesigur cum ar fi putut deschide scorul.

Din cornerul acesta se trage soarta Ripensiei, căci Rășinarul deschide pe Bogdan, acesta jenat, îl găsește abil pe Moldoveanu și Auer se strecoară pe tușa dreaptă, aleargă, aleargă, masiv, nimic nu-l dărîmă, nici umărul lui Regdom și marchează puternic (m. 1).

Bogdan are tricoul pe dos și de-ala joacă bine, excelent. încât Moldoveanu și Auer numai de puțin greșesc. O pasă întoarsă surprinzătoare de Tabacu îi pune pe Lazăr în situație bună pe care o... împrumută lui Marcu — ziduI ranidist e prea dens însă.

Jocul e iute și viguros.

Un dublu-luft în apărarea rapidistă, e gata gata să fie fatal, dar nici Bindea, nici Marcu n'au calm suficient.

Dincolo, Baratki și Auer domină prin calm și prin tir. un tir pe nerăsuflate, tir de catapulte.

Și iar Marcu pătrunde cu o mînge moale pe care totuș Petrică Rădulescu. emoționat. trîguros, sau nesigur, o scapă. privind-o melancolic cum pătinează pe lângă goal.

Joc de învălmășeală la poarta lui Schutz, unde totul e confuz. Singuri Bürger și portarul nu se pierd.

Și iar corner, Bogdan bate, Schutz iese, respinge, flancat de Auer, la Moldoveanu care marchează scurt și cu sete : 2—0? Nu! Căci d. Jean Petrescu l-a „prepus" pe Auer in offside. Faza a fost electrică, și greu de sesizat (min. 25, dacă Auer, lângă portar. n'avea un fundaș in spate. in poarta goală.

„IOI!"

Petrică Rădulescu scapă iar o minge dela Marcu — dar nu-l acoperit de adversar încât nu se'ntâmplă nici o „incertitudine" de aia filosofală a balonului rotund....

Jocul capătă o notă de duplicitate prin brutalitatea reciprocă în care sunt surprinși Regdom, Moldoveanu și Bindea. rapidistul fiind *factor comun*. uneori cu nota lor de haz. Bunăoară, atins pe la fluere, Regdom a ridicat mâinile la cer. a strigat tare ca un țignal de locomotivă sau ca un pinguin rănit: „IOI!" și a căzut melodramatic. cum se sinucide Ana May Wong. Știți că durerea este singurul simțimânt care nu se exprimă de cât în limba materna... Un singur om. bătut la sânge de turci, și-a înghițit durerea, ca să nu și-o exprime englezește : col. Lawrence, travestit ture în campania lui arabă. Vă spun jucurile astea în pauza matchului... după ce Auer tășnise ca o torpilă în careul lui Schutz, însă cu acțiunea deviată în corner de Bürger.

RIPENSIA CU BRAȚELE INCRUCIȘATE

In repriza II, Ripensia dispare, se sterge. Are numai 10 minute de revenire, fără să se poată reabilita, căci dominarea ei e strilă, e confuză și determinată de *defensiva acceptată* a Rapidului, care. după ce Auer și Bogdan au ratat de puțin, marcase prin Baratky, tot la un corner al lui Bogdan (min. 55).

Dominarea Ripensiei — greșit spus — este de fapt *dominarea individuală* în atac a lui Marcu, care a devenit *inatinaș rătăcitor*, dribleză halfia, înlocuește *infructuozitatea* interilor.

Marcu a încercat un vechi sistem Rudy Wetzer care, cu un half centru ofensiv, dirija atacul interilor — neapărat ofensivi

Ori, ieri, Marcu dribla peste tot, așteptând pe Oprean și Lazăr să se descopere, dar — nimic! Și Marcu deschidea și el la întâmplare plictisit de a mai căuta o inteligență în atac.

Firesc, dar, ca Horotan să demareze, și să centreze lui **Moldoveanu care, singur, la umăr cu Regdom („Ioi!") să marcheze (m. 75).**

Abia acum se va mișca Bindea coborând din minaretul izolării sale și, de unul singur să marcheze punctul de onoare (m. 82). Atât.

O singură explozie de artificii. Și Ripensia a plecat să-l caute pe Dobay să-i povestească și lui (pe unde-o fi fiind?. căci gurile rele spun că n'a mai dat pe acasă) cât de frumos a luptat Rapid și ce lălău s'au comportat ei, timișorenii.

RAPORT DE FORȚE

Nu greșesc dacă spun că Rapidul s'a consolidat odată cu sprinteneala lui Auer care a alergat, s'a dat la înghesuială. a dărâmat ca o catapultă apărarea adversă si a schitat toată tactica ofensivă cu o ambiție renăscută. Baratki s'a ocupat de Kotormany pe care l-a „trisat" în coreografia figurilor lui gustoase ca aperitivele dela cutare consum. Ne-a plăcut, în afară de „mângâcerile" alternative cu Bindea, jocul complet al lui Moldoveanu. sobru si variat. Bogdan a fost creiatorul fazelor de goal si balaurul lui Regdom. Pe Horotan, fără greșală, îl așteaptă un viitor frumos.

Halfia — impecabilă — cu un Costea excepțională umbră a lui Bindea si mult peste ultimul Rafinsky, un Rășinaru mai fakir decât înălțimea sa balcanică, vis-à-vis-ul, și Vintilă cam prea defensiv, a stăpânit jocul dezarticulând atacul ripensist, care ar fi putut avea în nesiguranța mâinilor lui Petrică Rădulescu un al saselea atacant, dacă fundașii. mai ales Lengheriu, n'ar fi fost prezenti oriunde era primejdie.

Și în fața acestui Rapid. Ripensia n'a opus decât pe Schutz, un portar înalt cât un Păsărilă. bun plonjeor, cu plasament, nevinovat de scor, pe Bürger — acelaș, fără repros, pe Marcu, mult suflet, dar fără shot și parteneri. Din rest, remarcăm jocul slab al lui Regdom, Lazăr și Tabacu(ndolent și submediocru al lui Elea și al mai submediocrului Crean. Vai! ce curiozități are și fotbalul acesta, când mă gândesc Oprean, cea mai inexpresivă firă de footballist, cel mai lipsit simț tactic inter de pe contint, a câștigat cu un goal uri un match Ripensia-Venus..

Dealtfel rolul lui Ripensia, de atunci, a rămas „deporte-bonheur", de mutulache, fetiș. De altfel un fetiș care a desmințit odată cu superstiția pensiei în fatalitate și intr'u Alah footballist.

Ion Bleanu

Schutz execută, în sul lui Paviovici, un salt inalflancat de Bünger și kir

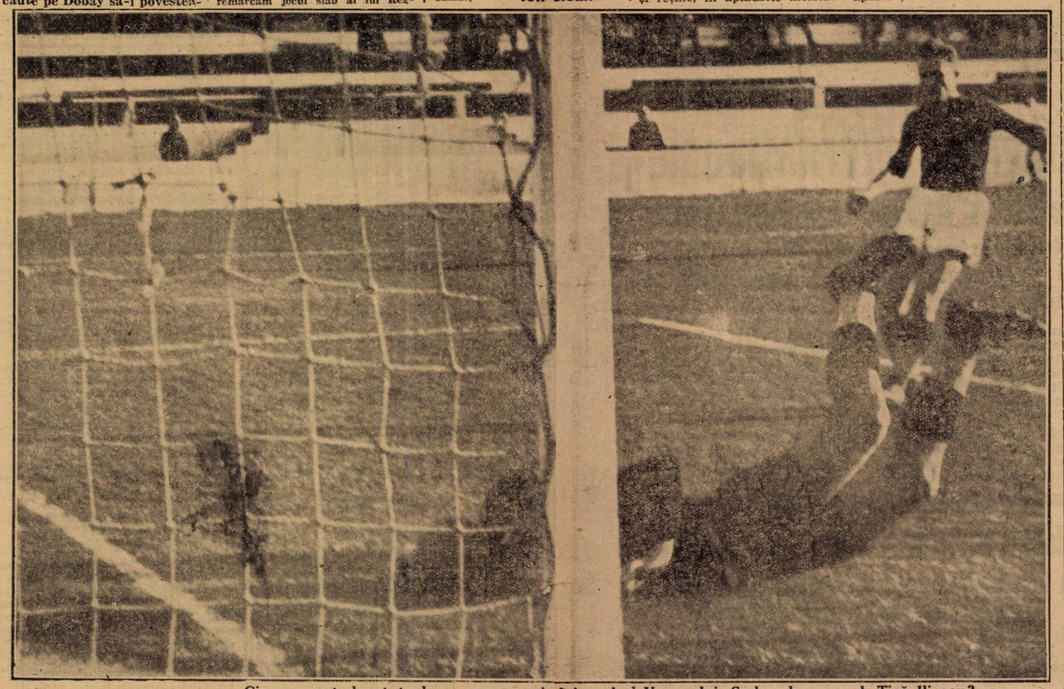

Cine a avut dreptate la marcarea primlui goal al Venusului, Sadowsky, sau d. Tică Iliescu?

Tradiția s'a respectat

Jucând mai organizat, Venus a meritat calificarea în sferturile de finală ale Cupei României

Juventus a luptat cu mult curaj, însă a fost handicapat de rănirea lui Petrescu și a cedat cu 1-2 (0-0)

Este ora 14.30. Tribunele freamătă în așteptarea echipelor care trebue să apară dintr'un moment in altul.

„Preludiul" executat de Unirea-Tricolor și Mihai Viteazul, s'a terminat.

Sunt așteptate „vedetele" care — curios — nu intârzie.

Apare întâi Juventus, monom de culori vii, cărua publicul îi face obicinuita primire cu salve. „Sadowski și-a schimbat tricoul", remarcă cineva.

— „Numai să-i poarte noroc", adaugă un altul.

Insfârșit, prin deschizătura de la mijlocul terenului, ies și „negrii". Calmi, seroși și după mers, cu încredere în forțele lor.

D. Tică Iliescu, apare și el.

In sfârșit, un fluerat scurt și partida a început.

Venus se instalează la poarta adversarului și bombardamentul nu întârzie. Trăsese Bodola pe lângă bară!

Acțiunile se succed cu repeziciune. Joc de centru în care Gain intervine cu succes.

Mingea a venit la Bodola și acesta, într'o poziție care nu avea nimic comun cu legile gravității, o reia volée cu intenții dușmănoase, spre poarta lui Sadowski. Dar pe cât de curioasă a fost „figura" lui, pe atât de cludată a fost traectoria mingiei. Sadowski, plecase cu mâinile întinse spre stânga și bruse, balonul se răsgândește și o ia spre dreapta. Goal? Nu. Juventistul, execută o robinsonadă și reține, în aplauzele meritate ale publicului.

Suntem în minutul 15 și Venus a pus complectă stăpânire pe câmp.

Se joacă la o „poartă", în care nefericitul Sadowski face eforturi incununate de succes.

Humus, a plecat de unul singur spre poartă și văzând viteza cu care îl va ataca Dragomirescu, trece mingea lui Bodola. Un shoot sec și un plongeon sobru, dă prilej palmelor să se inroșească.

Venus atacă din nou. Și minune, campionii de toamnă sunt aplaudați.

Iată și o acțiune juventistă terminată de Prassler în „out".

Departe de a contesta calitățile care l-au indicat pe fostul amefist pentru echipa națională, îmi să spunem că jocul lui se bazează prea mult — dacă nu exclusiv — pe technică și deloc pe elan. Prassler îți dă impresia că merge cu incetinitorul pe teren.

Are mult talent, multă clarviziune și știință a jocului, dar din păcate, este prea incet. Sufere — aș putea spune — de un sentimentalism pe care l-am întâlnit deseori la jucătorii noștri.

Suntem în minutul 18 și avem ocazia să admirăm un duel aerian executat de Orza și Sadowski, terminat în out.

Totuși înaintarea „negrilor" e aceia care are un cuvânt de spus. Ploeșteanu e de departe „starul" partidei. Peste tot: în apărare, înaintare, obiditul Ploeșteanu își arată clasa sa excepțională.

Iată o fază care putea foarte bine să se termine cu un goal.

Petrescu face o greșală cu consecințe funeste, desigur, dacă Ploeșteanu — tot el — nu grește puțin ținta.

David șoma plictisit, rezemat de bară, când Palmer vine să-i tulbure liniștea. O neatenție a lui Demetrovici și „piavanul" Juventusului este în fața lui David.

O luptă scurtă și acesta iese învingător. A cules mingea din capul lui Palmer — e ceva — și aplauzele sunt generoase, ca oricând.

E rândul lui Iordache să tragă și se achită conștiincios. Un schoot periculos a trecut pe lângă bară, silindu-l pe Sadowski să plongeze inutil.

Mai sunt câteva minute de joc și o minge a lui Iordache este reluată de Ploeșteanu, care trage formidabil, însă alături.

S'a terminat prima repriză. „Bate Venus la șigur". E părere generală, care nu dă loc la discuții contradictorii.

REPRIZA CU GOALURI ȘI EMOȚII

Dacă prima repriză nu a văzut mișcându-se decât o singură echipă pe teren, cea de a doua parte a partidei a adus o surpriză, de nimeni așteptată.

Din primele momente, Juventus cedează rolul de dominat, Venusului, pentru a ataca cu furie. Prassler vrea să concretizeze acest subit reverîment și trage. Trage bine căci David trebue să se întindă pentru a ține o minge periculoasă. Tot acesta se „încăpățânează", numai peste câteva secunde, să întrețină starea de tensiune a spectatorilor. Trage formidabil și goalul care părea gata făcut, a fost evitat.Mingea a ieșit în corner. Bate Naciu, dar David ține.

Jocul e echilibrat.

Matchul Venus-Juventus abia a început și publicul sesizând acest lucru este numai ochi, gură și palme. „Roș-albaștri" au înaintarea schimbată. Petrescu, lovit în prima repriză, a trecut pe extrema dreaptă. Oană este inter dreapta, Zăinescu centru și Prassler interstânga.

Naciu a rămas pe extremă. Palmer a luat locul lui Petrescu. Această înfățișare a luat naștere chiar din min. 32 dela rănirea lui Petrescu.

GOALURI, FOULT-URI ȘI O ELIMINARE

Improvizația de pe extrema dreaptă era cât pe aci să fie însoțită de zeița Fortuna. Petrescu, în demaraj cu un singur picior valid, trage de puțin alături, îngălbenindu-l pe David.

Matchul are o alură înârâcită.

VENUS DESCHIDE SCORUL

Și, insfârșit, primul goal. Venus atacă cu puteri noui și în minutul 11 careul Juventusului este în panică : Palmer nu știe ce să facă cu mingea și vrea s'o dea lui Sadowski. El a vrut, desigur, să o dea încet. A tras însă mai tare decât ar fi crezut și Sadowski, care tocmai ieșise din poartă — pentru ce? — vede balonul trecând pe lângă el.

O săritură disperată și s'a culcat pe minge.

Jucătorii venusiști se îmbrățișează și fac semn că au marcat. „Sadowski a scos mingea din poartă", par a gesticula aceștia.

E goal sau nu? A depășit mingea linia porții?

Și d-lui Tică Iliescu îi e greu să se pronunțe din cauza distanței la care se afla când se întâmplase această fază. Intreabă pe arbitrul de linie și acesta indică punctul dela centru.

Arbitrul recunoaște deci punctul.

A fost sau nu goal? E o întrebare la care cu greu putem răspunde. Eram situați destul de departe de Sadowski ca ...i putem vede dacă acesta a „scos" sau nu mingia din poartă.

Ceea ce trebue însă subliniat, este prostul obicei al jucătorilor noștri de a da mingea „acasă".

Aceștia, în loc să dea balonul cât mai încet și cât mai departe de poartă, preferă să „paveze" portarului tare.

Este mare greșală, care trebue îndreptată, cât mai curând.

ORZA ȘI FACE DATORIA DE FIECARE DUMINECA ȘI MARCHEAA

A trecut un minut și Gain îl deschide în adâncime pe Orza. Vijelioasa extremă a pornit ca urmărit de umbre și nu se oprește decât în fața lui Dragomirescu, așezat granit în fața lui.

Un dribling scurt și iată-l liber.

Ba nu! Mai este Sadowski.

Orza l-a privit un moment, a făcut o feintă și a tras în colțul stâng, puternic.

Atât de puternic, încât intervenția portarului juventist a fost prea... tardivă.

JUVENTUS EGALEAZA

Juventiștii se află în terenul adversarilor. Prassler e la 17 metri și după ezitare, nu are ce face cu mingea.

Insfârșit se decide, își potrivește balonul și trage.

Mingea s'a dus val vârtej oprindu-se în plasa lui David, care s'a oprit la jumătatea plongeonului din cauză că a alunecat.

E 2—1 și minutul 67.

Trec zece minute în care nervii ne sunt puși la grea încercare.

Juventus e mai insistent, dar Venus e mai periculos. Și iată că în minutul 32, s'au întâlnit în drum, dupăminge, Micu și Beffa. S'au ciocnit și au căzut jos. Se pare că Micu îi pusese o piedică, căci venusistul îi dă un... „uppercut".

D. Tică Iliescu însă, îl elimină din joc.

Venus continuă lupta în zece oameni.

Cu toate acestea, matchul se terminâ și tabela de marcaj a rămas neschimbată.

2—1 PENTRU VENUS.

Iată rezultatul de eri, care a satisfăcut, ca luptă, pe cei mai exigenți spectatori.

„Matchul tradiției" și-a păstrat „calitatea".

A meritat Venus victoria? Intrebarea stereotipă care se pune după fiecare partidă epuizată.

Unii — și pe aceștia îi vom crede subiectivi — vor spune că primul goal al Venusului a fost marcat în condiții anormale și, în consecință, a existat un moment psihologic. Veșnic acest „moment" care nu are nici o legătură cu valabilitatea rezultatului de eri.

O spunem, fără reticențe. A câștigat cel mai bine. Și acela a fost Venus.

Pentrucă Juventus a fost, după cum, dealtfel ne am așteptat, un adversar serios pentru „negri", nu ne putem lăsa influențați de această comportare și să socotim pe Juventus nedreptățit de rezultat.

In consecință, calificarea Venusului pentru etapa următoare a „Cupei României", este justă.

JUCATORII

Dintre jucători am remarcat pe Ploeșteanu, care eri, a jucat admirabil. Demetrovici, Iordache, Gain și apărarea imediată dela Venus, au jucat bine.

Dela Juventus ne-au plăcut Oană, Naciu, Prassler — oarecum — și Sadowski.

Iar acum câteva rânduri pentru Humis. Acest jucător cu talent de mare suprafață este unul dintre „idolii creați" de publicul nostru.

L-am văzut întotdeauna jucând frumos, cu tragere de inimă la Venus și ne bucuram. Ne plăcea „Custica".

Dar de o bucată de vreme, acelaș Humis, pare că numai joacă cu aceeași poftă, cu aceeași dragoste pentru club. Se plimbă pe teren fără nici un rost ca un copil răsfățat. Prea răsfățat chiar. Și e rău. Ar fi bine să i se spună că îi stă mult mai bine ca jucător serios. Așa cum l-am cunoscut. E-fortul nu e mare și publicul va ști să-i răsplătească cum se cuvine, o decizie pe care trebue să o ia și care e de dorit.

Victor Ardeleanu

Dela plecare la sosire...

● **ANTRAG a manifestat o completă revenire în formă. Cu toate că a pierdut serios teren la plecare, armăsarul d-lui Adem a câștigat. Ceeace vom remarca noi este radicala lui transformare. Incapabil până acum câtva timp să termine o cursă, eri, Sâmbătă a avut un impetuos finisch. Se pare că tactica lui Grünvald, aceia de a aștepta, convine armăsarului german.**

● **AMILKAR se resimte de severele lui curse susținute în dreaptă domina plutonul cu ultimul timp. Până în linia autoritate. Aci însă a fost primul cal bătut.**

● *IUBITA a condus cursa până în linia dreaptă unde s'a stins. Și totuș comportarea ei trebuie reținută, de oarece nu vom neglija amănuntul că avea o situație dificilă și concura într'o companie superioară.*

● **GONDOLAT II pentru reintrare, a arătat o valoare admirabilă.**

In acest sens este concludent recordul, 1,24,8, excelent pentru parcursul probei.

Elogios mai este atestată performanța armăsarului grajdului Sterea și de imprejurarea că a dispus de Opanka dându-i 40 de metri.

● **HAVANA ne-a servit o veritabilă revelație. Fiica lui Texas termină ca un bolid. Dacă avem în vedere că nu avea o situație prea comodă în cursă. trebuie să conchidem că fiica lui Texas a stabilit cea mai valoroasă performanță din cariera ei. Este o demnă soră a lui Haron.**

● *OPANKA nu duce distanța. Pensionara lui Cercasov a dominat plutonul până în linia dreaptă. iar aci n'a mai avut finischul obicinuit.*

● *ROLAND D a fost victima unei curse nefericite. A ocolit mult. iar pe ultimul kilometru a galopat. Altfel ar fi contat efectiv în cursă.*

● *NAPLOPO nu mai este decât umbra calului din trecut. N'a fost în cursă decât pe primul kilometru. Avoi a fost incapabil să urmeze trena. Desigur. o consecință a vârstei.*

● *LORD PETAURIST a ajuns o epavă. Schiop, tot timpul a fost în dificultate. Zadarnic este momentan încercat în curse.*

● *PRIMROSE până în linia dreaptă a fost în fruntea plutonului. Dacă ținem în seamă că alerga într'o companie prețioasă, comportarea ei capătă o deosebită semnificație.*

● *HANDICAP mergând corect, a repurtat o victorie comodă. Este un cal în plin progres, care nu se va opri la valoarea actuală.*

● *LACRAMIOARA se află la a doua victorie succesivă. Deține o perfectă formă.*

● *VRAJITOR traversează o perioadă de ameliorare. Față de precedentele dispute, a marcat un bun salt de valoare.*

● *CITRONAT GORDON și-a făcut o reintrare promițătoare. Deși nu beneficia de o perfectă pregătire, a repurtat o izbândă comodă. Succesul lui de Sâmbătă nu va rămâne izolat.*

● *LITTLE ORPHAN a biruit mai ușor decât arată intervalul dela sosire. Cercasov nu i-a cerut să se întrebuințeze decât pe ultima sută de metri.*

● *DUDA este o iapă foarte conștiincioasă. A pierdut de oarece a întâlnit o adversară în mare formă.*

● *DURDULIA s'a comportat excelent. Mult timp a ținut în șah pe Handicap.*

● *IZMA continuă să decepționeze. Cu toate că avea o sarcină ușoară, a fost figurantă. Un galop luat pe prima parte a parcursului, i-a compromis iremediabil șansa.*

● *GHID a fugit admirabil. Dacă nu ar fi galopat, poate că nu era exclusă victoria lui. Și cu galop a amenințat serios pe Antrag.*

● *ZENIT se află în plin progres. Tinde să se transforme într'un cal util.*

● *TUFANICA, fără galopul luat la plecare, ar fi câștigat. Dela o cursă la alta, pensionara grajdului Sterea a arătat un sensibil progres.*

● *SULTAN II, pornit în fruntea plutonului, a efectuat un parcurs corect și a câștigat. Este un cal care detestă lupta. Când este însă ferit de contactul cu plutonul, arată valori bune.*

● *JELES este în afara oricărei condiții.*

● *JEANNINE WORTHY și-a ridiculizat adversarii. Inseamnă că și-a regăsit buna valoare.*

Informații

ERI LA BANEASA

● **După disputarea premiului Zbârcea, comisarii alergărilor s'au sesizat din oficiu de busculada provocată de My Lass pe ultima sută de metri.**

După cum se știe, pe această porțiune, roaiba a jenat vizibil pe Hazliu, Cristea Radu fiind obligat să rețină pe Hazliu pentru a evita un accident. După o scurtă deliberare, comisarii au retrogradat pe My Lass dela locul întâi la locul al doilea, declarând câștigător pe Hazliu.

● BRAVO MA n'a găsit amatori la 50.000 de lei după victoria din premiul Piatra Arsă.

● LI, scos în vânzare după victoria din premiul Parfumeuse, n'a fost licitat la 38.500 lei.

● DEASEMENI Micșunea a rămas proprietarului pentru 60.000 de lei, după succesul din premiul Miss Rock.

● IATA cotele plătite la event :

La TRIBUNA :
Li—Sukoro 103.
Micșunea—Hazliu 152.

● **COMITETUL Jockey Clubului a luat în ultima ședință o seamă de salutare hotăriri. Printre altele s'a decis facerea unei noui piste, s'a fixat numărul reuniunior pentru anul viitor și s'a mai decis restituirea blocajelor.**

Vom reveni la timp asupra acestui important subiect.

● **IN CURAND vom publica o serie de articole în legătură cu noua situațiune creiată trapuluiprin luarea conducerei de către societatea hipică română. Vor semna a câte personalități de seamă ale hipismului nostru.**

● A. ROMANES antrenorul hergheliei Scroviște este suferind

● LA SECRETARIATUL societății hipice române se fac azi înscrierile pentru reuniunea de Sâmbătă

Alergările de trap

BANEASA-TRAP; Ziua 14-a

Miercuri 16 Noembrie a. c.

— PROGRAM DEFINITIV —

Premiul STRUMA
Condiție (1/1) — 11.500 lei

2100 Comoara, Hamlet, Luminița, Voevod
2120 Desiș, Primăvara
2140 Furor, Elena, Diadia Lul
2140 Furor, Elena, Diadia Lul, Vrăjitor
2160 Zenit, Va-ta, Măgura
2180 Dudu Gordon, Dâmb
2200 Candriu

Premiul FILIPOPOLE
Condiție (1/10) — 13.000 lei

1700 Dona Worthy, Sunel, Puica
1720 Wodka, Pacahantos, King Worthy
1740 Coconaș, Dolly Worthy, Bruma II, Voevodul Țiganilor, Sonia Worthy, Catinca
1760 Kismet, Talaz, Luntraș, Harry Piel
1780 Cupidon
1840 Pock
1880 Havana
2000 Lucifer II
2100 Bajadere

Premiul OHRIDA
Condiție — 15.000 lei

2140 Josedale Margot, Dorka, Poenița
2160 Pacahantos, Luntraș, Leu, Livada, Ezer jó, Tutun
2180 Flying, Petruș, Winsome Josedale
2200 Lord Petaurist, Pleava
2220 Primrose, Nation, Anny Worthy
2240 Pock, Jeannine Worthy Hercegnö

Premiul TIMOC
Handicap — 15.000 lei

1700 Dona Worthy, Sonora
1720 Pacahantos, Kismet, Dolly Worthy, Kamaa, Luntraș, Peter Worthy
1740 Szelvesz, Talaz, Rugina, Venezia, Benito H. P.
1760 Fama, Edith, Rosalinde, Hercegnö, Ghid

Premiul VARDAR
Record — 15.000 lei

2100 Zgomot
2120 Ghimp, Pulca, Sultan II
2140 Luța, Kalifa, Makrele, Candriu
2160 Eggy, Jeles II, Pikaver, Pinkerton, Brad, Livada, Dorka

Premiul SALONIC
Condiție (1/5) — 18.000 lei

1720 Eggy, Champion junior
1740 Durdulia, Vuet, Tava, General Worthy, Spic
1760 Giuditta, Kamaa, Sonia Worthy, Ciclop, Eftin, Duda, Ninon, Sultan II, Lăcrămioara, Handicap
1780 Centaur, Jarvis
1840 Jade

Premiul BURGAS
Handicap — 11.500 lei

1700 Ivan, Voevod, Peter Volo, Mârțoaga, Crăiasa, Admiral Worthy, Flăcău
1720 Crai
1740 Desiș, Elișor
1760 Aluniș, Harrry Boy
1780 Furor, Dor de Ducă, Elena, Igen, Tais
1800 Ostaș, Valona, Peter Gordon, Holló, Sorana, Bețiv
1820 Zvon, Tufănica

Premiul VARDAR
Record — 15.00 lei

1700 Champion junior, King Worthy, Sonora
1720 Voința, Isabela, Peter W., Sonora
1740 Dolly Worthy, Cupidon, Voevodul Țiganilor, Centaur, Catinca, Ninon, Ben Hur, Sorvanet, Benito H. P., Ezer jó, Iubita
1760 Edith, Katy Caid, Rosalinde, Pai, Blondella, Pleava, Uța, Guardian Girl, Ghid, Ducesa
1780 Champion, Bonzo, Naplopo, Kanada, Amsel, Anny Worthy
1800 Havana, Oszlány
1820 Citronat Gordon

Alergările de galop

BANEASA ; Ziua XX-a,

Joi 17 Noembrie a. c.

— INSCRIERI —

Pr. FRUIT PICKER — 1300 m.
20.000 lei

P'tit Noir, Opinca, Dictator, Rrealist, Baby II, Almaș, Solitar, Roy, Leoaica, Luțica, Stăpân.

Pr. FLORDONA — 1500 metri
Welter handicap — 22.000 lei

Marius, Peldas, Jessica, Marmara, Elvira, Onuța, Răstel, Natașa, Cin'te ține, Stefania, Răzleț, Caiafa, Carmen, Brânceni, Getta, Tuluța, Drapel, Mayar, Sfârleaza, Naum, Silver Print, Menelik, Biribi, Loti. Cărăbuș, Elada, Băbuca, Puișor.

Pr. SASCA — 1800 metri
30.000 lei

Goblin	52
Marcella	55½
Carmen	55
Madrigal	58
Nacelle d'Or	46½
Menelik	56½
Glorietta	57
Don Alberto	54½
My Las	54
Elada	50½
Necaz	54
M. Manole	48
Kasandra	58
Frunză	55½

Pr. DE IARNĂ — 1300 metri
25.000 lei

Melita, 40.000	46
Gloria	50½
Molda	47½
Boeru	52
Mont Blanc	52
Răzor, 20.000	56½
Aida	49
Silfidia	47½
Traviata	47½
Bondar	64
Favorit	49
Balsors 20.000	59
Străjer	49
Leoaica	47½
Hazard, 20.000	43
Ciocârlan	52
Sukoro	64
Nae	49
Balyhoo, 40.000	46
Halmei	50½

Pr. FLUERAȘ — 1200 metri
Handicap — 25.000 lei

Marius, Furtuna, Carmen, Brânceni, Getta, M. en avant, Tuluța, Drapel, Bondar, Glumeț, Vișina, Weekend, Biribi, Elada, Sukoro, Monette III.

Mari proecte hipice

Două meetinguri internaționale și un concurs hipic similar

Luna Mai, lună internațională. Conducătorii galopului și trapului indigen, partizani ai acestor proecte

Suntem în măsură să servim azi cititorilor o seamă de importante amănunte în legătură cu activitatea hipică din anul viitor.

Grație amabilității d-lui I. Matak, întors alaltăeri dela Berlin, suntem în posesiunea câtorva prețioase informațiuni.

Se preconizează pentru luna Mai, cea mai indicată lună pentru manifestările hipice de proporții, două meetinguri internaționale. Unul de trap și altul de galop.

Ca dată inaugurală, s'a ales 10 Mai. Meetingurile vor avea loc între 10 și 31 Mai

Tot în această perioadă ar urma să aibe loc și concursul hipic internațional.

Cu alte cuvinte, o adevărată lună internațională.

D. B. Catargi, care a avut eri o întrevedere cu d. I. Matak, a opinat favorabil pentru un meeting internațional de galop. Pentru a lua o hotărîre evidentă, trebue să se studieze chestiunea amănunțit și să consulte și ceilalți membri din comitetul Jockey Clubului.

D. I. Matak, vice-președintele societății hipice române, ne-a comunicat că meetingul internațional de trap dela anul, este un fapt cert.

Rămâne numai să se stabilească amănuntele.

In privința acestor lăudabile proecte, vom reveni imediat ce vom căpăta amănunte.

Precizăm, până atunci, că punerea lor în aplicare ar însemna pentru hipismul indigen o etapă hotărîtoare în promovarea lui definitivă.

Jocul austriac, ajuns la 310.616, a fost câștigat, eri, la Băneasa, de 5 pariori

Fiecare va primi câte 62.123 lei

Eri la Băneasa a continuat jocul austriac.

A început cu 188.088 lei și a ajuns la 310.616 lei.

Inregistrându-se rezultate previzibile, au fost 5 buletine pe cari au figurat cei 6 câștigători ai zilei. Posesorii acestor buletine vor primi câte 62.163 lei.

ERI LA BANEASA

Don Basil a învins pe Răvaș în premiul Municipiului București

Reuniunea de eri dela Băneasa a conținut un program cu suficiente puncte de atracție. Premiul Municipiului București, bine încadrat de handicapurile zilei. au ocazionat un spectacol copios care a impresionat frumos numeroasa asistență. Trecând la analizarea rezultatelor, vom menționa că ele au fost favorabile cailor cu șansă.

Micșunea s'a comportat excelent în premiul Miss Rock Sosiri strânse în handicapurile Anin și Zbârcea. Sukoro și Hazliu, în bună formă. Bravo mă și-a găsit cursă

Aceasta este dealtfel explicația că jocul austriac a fost câștigat.

Don Basil învingător în premiul Municipiului Bucureşti

CRISTEA RADU
a pilotat energic pe Hazliu și Sukoro

Proba de seamă a zilei a fost premiul Municipiului București în care a fugit o seamă din bunii pur sânge ai turfului nostru precum Don Basil, Răvaș, Glumeț și Flor Fina. Primul a repurtat o categorică victorie, dispunând de Răvaș. Desigur o comportare excelentă care atestă elogios valoarea lui Don Basil precum și forma lui actuală.

Deasemeni trebue remarcată rapida ascensiune a acestui armăsar. Până astă vară era un client obicinuit al vânzărilor și welter handicapurilor. Intr'un interval relativ scurt a reușit să se promoveze în rândurile cailor buni.

Remarcabilă este și exhibiția lui Răvaș.

Armăsarul d-nei Nicolau și-a menținut intactă condiția în cursul unui an încheiat. Este desigur aici dovada unei rezistențe care ar putea servi de model. In schimb Glumeț a decepționat. A condus autoritar cursa până la intersecția pistelor și aci s'a oprit. Este un animal foarte capricios. Necaz este la locul lui. In schimb Flor Fina a concurat mai modest decât era de așteptat. Pare obosită.

MICȘUNEA, O IAPA UTILA

Un bun rezultat a obținut și Micșunea, câștigătoarea premiului Miss Rock. Ea a biruit cu manifestă desinvoltură pe Zamfira și Balyhoo. Posedă destulă viteză pentru a face o carieră de cal util.

SUCCESUL HANDICAPURILOR

Așa cum am anticipat noi, handicapurile au fost spectaculoase. Două din ele — premiile Anin și Zbârcea — au fost crâncen disputate. In premiul Anin, după mare luptă, Sukoro a dispus de Vișina.

Atât învingătoarea cât și învinsul au fugit peste așteptări. Pe Șukoro, Ujvari l-a prezentat într'o condiție perfectă, iar Cristea Radu l-a susținut foarte energic.

In premiul Zbârcea victoria a fost conferită lui Hazliu după un șir de curse în cari a figurat.

CEILALȚI CAȘTIGATORI

Au mai câștigat Bravo Mă și Li. Primul, premiul Piatra Arsă iar Li, premiul Parfumeuse. Bravo Mă a reușit să recolteze prima victorie din carieră; un succes meritat. Regulat a fost la sosire.

Li a dispus ușor în premiul Parfumeuse de Naum.

O victorie lipsită de semnificație, deoarece nu vom neglija amănuntul că primea serioase descărcări.

ION GHEORGHE
un bun profesionist român

DUBLUL SUCCES AL LUI VINCENT ȘI CRISTEA RADU

O bună zi au avut eri călăreții Cristea Radu și R. Vincent. Ambii au câștigat câte două curse.

Jocheul român a desfășurat multă energie cu Sukoro și Hazliu.

Apără cu un deosebit brio prestigiul vechei gărzi.

CUM S'AU DESFAȘURAT ALERGARILE

Fioretta conduce cursa până la distanță. Aci Bravo Mă trece în cap urmat de Tricolor. Din fund apare Realist, care a pierdut teren la plecare. In fuleuri mari intervine și el în luptă angajată în fața tribunei de cei doi armăsari.

Bravo Mă totuș păstrează un cap înaintea lui Realist care preceda cu un gât pe Tricolor, care a fugit excelent.

PREMIUL PARFUMEUSE

Cărăbuș urmat de Naum și Li formează plutonul din față. Imediat după intrarea în linia dreaptă, Cărăbuș cedează lui Naum.

Pentru scurtă durată însă pensionarul lui Garner rămâne în cap, deoarece Li trece în frunte cu mare autoritate.

PREMIUL ANIN

Getta servește de leaderă, urmată de Sukoro. Roaiba însă este iremediabil bătută pe a doua parte a liniei drepte. Sukoro luând cursa pe compt propriu.

La grilă intervine însă impetuos Vișina. Sukoro insistent solicitat o întrece cu un cap. Al treilea s'a plasat Răzleț.

PREMIUL MISS ROCK

Traviata este la comandă câteva sute de metri In poziția a doua galopa Micșunea.

Pensionara lui Gabor trece ușor la pista veche de Traviata. Zadarnic caută Zamfira s'o închieteze, Micșunea repurtând o victorie ușoară. Locul al treilea a revenit iepei Balyhoo.

B. GABENS
antrenorul armăsarului Li

PREMIUL MUNICIPIULUI BUCUREȘTI

Necaz până în ocol este pe primul plan urmat de Glumeț.

Aci, Glumeț depășește pe Necaz și galopează în prima poziție până la 400 de metri de sosire, unde se oprește brusc. Vincent profită și detașează pe Don Basil, care lasă cu patru lungimi în urmă pe Răvaș. Ii urma Necaz.

J. WILSON
Antrenorul lui Don Basil

PREMIUL ZBARCEA

Crișan impune lui Silver Prinț cursa lui favorită, lansându-l în fruntea plutonului. In apropierea lui se găseau Hazliu și My Lass. La grilă Hazliu depășește pe Silver Prinț.

In ultimul moment My Lass prinde pe Hazliu și-l întrece, jenându-l vizibil însă. Din această cauză comisarii au rectificat rezultatul, retrăgând-o la locul al doilea, în favoarea lui Hazliu. Silver Print a rămas al treilea.

Rezultatul alergărilor de eri

Pr. PIATRA ARSA — Vânzare — 1000 m. (L.D.)
(2,17) 20.000, 4.000, 2.000, 1.000 lei

1	Bravo mă	52	Iosza	41	29	Câștigat
2	Realist	48½	Urdăreanu	56	34	
3	Tricolor	57½	R. Cristea	25	41	cap—gât—2
4	Fioretta	46	Crișan	119	73	
	Bécasse	53	Vincent	56	65	lung.
	Magicienne	45½	Oprescu	856	1688	
	Dictator	47½	Logofătu	562	291	Durata 1'02
	Jaf	40½	Florescu	4570	1406	

BRAVO MĂ (Defensor și Bonna Ventura) aparține d-nei F. Boga
COTA: Tribună 41, 11, 11, 11. Peluză, 29, 12, 12, 12 lei

Pr. PARFUMEUSE — Handicap Vânzare — 1600 m. (P.V.)
(2,44) 20.000, 4.000, 2.000, 1.000 lei

1	Li	44½	Tănase	41	83	Câștigat
2	Naum	53½	Mullot	30	34	
3	Cărăbuș	41½	Florescu	302	211	4—3—1¾
4	Nataşa	42½	Oprescu	149	123	
	Medardus	52	Vincent	34	35	lung.
	Jessica	48½	Iosza	97	126	
	Boccacio	51	Huțuleag	56	97	Durata 1'40
	Zori de Zi II	43½	Pârvulescu	1532	814	

LI (Satrap și Lucrece Borgia) aparține d-lui R. Polizu-Micșunești
COTA: Tribună 41; 16, 13, 38. Peluză, 33; 15, 14, 30 lei

Premiul ANIN — W.-Handicap — 1100 m. (L.D.)
(3,15) 22.200, 4.400, 2.200, 1.100 lei

1	Sukoro	62½	Cristea R.	29	29	Câștigat
2	Vișina	63½	Ilinca	48	44	
3	Răzleț	48½	Iosza	84	74	cap—3—2
4	Getta	57½	Huțuleag	25	22	
	Belea II	50½	Urdăreanu	112	12	lung.
	Titirez	48½	Crișan	87	888	Durata 1'10

SUKORO (Santorb și Suryakumari) aparține d-lor A. și E. Rieber
COTA: Tribună 29; 17, 25. Peluză, 29; 17, 20 lei. Event,103 lei

Premiul MISS-ROCK — Mixtă — 1200 m. (L.D.)
(3,44) 25.000, 5.000, 2.500, 1.200 lei

1	Micșunea	53	Vincent	24	27	Câștigat
2	Zamfira	51	Tănase	34	35	
3	Balyhoo	46	Oprescu	103	76	2½—¾—2
4	Gloria	58	Gill	39	35	
	Silfida	50	Frandeș	86	64	lung.
	Traviata	49	Urdăreanu	86	54	
	Cremene	58	Cristea R.	174	162	Durata 1'10

MICȘUNEA (Nuntaș și Moonlight) aparține d-lui S. Schwartz
COTA: Tribună, 24; 15, 16. Peluză, 27; 14, 15 lei

Pr. MUNICIPIULUI BUCUREȘTI — 1600 metri (P. N.)
(4,13) 60.000, 12.000, 6.000, 3.000 lei

1	Don Basil	54	Vincent	23	22	Câștigat
2	Răvaș	62½	Cristea R.	64	70	
3	Necaz	54	A. Enescu	50	195	4—3 1½
4	Flor Fina	56½	Gill J.	45	62	lung.
	Glumeț	56	Ilinca	23	21	Durata 1'48

DON BASIL (Leander și Brise de Terre) aparține d-lui generał V. Dombrowsky
COTA: Tribună, 22; 14, 21. Peluză, 23; 15, 26 lei

Premiul SBÂRCEA — W.-Handicap — 1800 m. (P. N.)
(4.42) 30.000, 6.000, 3.000, 1.500 lei

1	Hazliu	60½	Cristea R.	33	35	Câștigat
2	My Lass	57½	Gill	21	20	
3	Silver Prinț	49½	Crișan	38	40	1—3—1½
4	Ștefania	54	Tănase	309	195	lung.
	Goblin	59½	Vincent	208	163	Durata 1'58
	Meșteru Mano	50	Iosza	74	90	
	Hop și eu	44½	Mullot	38	40	
	Băbuca	54½	Logofătu	347	354	

HAZLIU (Somogy și Harwest Queen) aparține d-lui C. Pataki
COTA: Tribună, 33; 13, 12, 18. Peluză, 35; 13, 13, 25 lei
Event, 152 lei.

START CLUB E. F. A. si VERGU: campioane de toamnă la volley femenin

Telefon Club, campion de toamnă la volley masculin

ULTIMA ETAPĂ NE-A FURNIZAT REZULTATE NORMALE

Ultima etapă a campionatului regional s'a consumat.

O etapă în care deşi au fost programate multe matchuri „tari" favoriţii au câştigat majoritatea partidelor.

O singură surpriză, înfrângerea Delavranceï din partea M. Oficial la volley femenin, surprinzător fiind de altfel şi scorul.

Etapa disputată eri ne-a lămurit asupra campionilor de toamnă în patru categorii: astfel avem la volley femenin în prima categorie campion pe Start Club, iar în categoria II-a la seria I-a Vergu, iar în seria II-a E. F. A.

Dar campionatul de volley femenin poate fi considerat lichidat.

Revenind la rezultatele de eri putem spune că nu au făcut altceva decât să ne confirme părerile pe cari ni le-am format asupra echipelor noastre.

Astfel, Iureş Club şi Aurora au furnizat pe cei doi învingători în matchurile cele mai importante de volley femenin. Sp. Studenţesc deşi nu a jucat excepţional este al treilea învingător al echipelor din prima categorie.

In cea de a doua categorie matchul principal şi l-a însuşit E. F. A. ale cărei jucătoare s'au dovedit a fi admirabile talente.

Sp. Studenţesc şi Viforul Dacia sunt ceilalţi învingători în dauna respectiv. „Inainte" şi Aurora B.

La băeţi, jocul dintre Macaby şi Telefoane a atras pe terenul A. O. S. mulţi spectatori cari veniseră să aplaude o victorie a dudeştenilor, dar Telefoane câştigând şi acest match, au dovedit că titlul de campion national îl deţine pe merit.

Sp. Studenţesc a învins C. F. R.-ul. Invinşii de eri acuză însă arbitrul care ar fi fost cam partial.

Bonaparte a câştigat eri primul match de când joacă în prima categorie, învinsul fiind V. S. C.-ul.

La basket, Sp. Studenţesc a câştigat mai uşor decât ne-am fi aşteptat asupra E. F. A.ei, iar Telefon Club şi C. F. R. au furnizat ve ceilalţi doi învingători ai zilei.

VOLLEY FEMENIN
CATEGORIA I-a

IUREŞ CLUB-CARAIMAN
15-12 15-4

Reeditând matchul din cupa „Bălută", Iureşul a câştigat din nou asupra Caraimanului, de astă dată în două seturi, acest lucru datorându-se faptului că „visiniile" au aliniat o echipă care nu mai avea lipsuri.

Caraimanul a luptat cu multă inimă în primul set, când a cedat după mare luptă. In cel de al doilea set, Iureşul a câştigat fără prea mari eforturi.

Cele mai bune jucătoare au fost Tuka Lazariade — care eri a făcut o partidă magistrală — cu Grazziella Benjamin şi Coca Gorciu, dela Iureş, Genuta Drăşănescu şi Monica Bolintineanu dela Caraiman.

SP. STUDENTESC-BONAPARTE
15-13 15-9

Universitarele au câştigat deşi au făcut greseli elementare asupra bonapartistelor, numai datorită faptului că au fost mai agresive si mai ales, că echipa lui Dincă Schileru nu s'a prezentat în formatie completă.

Orice s'ar spune, reintrarea lui Tuly Marinescu s'a dovedit a fi prost inspirată, căci în afară de faptul că nu se putea mişca pe teren — şi voley-balul cere multă iuţeală în execuţie — şi-a încurcat şi partenerele.

AURORA—HAI-HAI
8-15 15-3 15-5

O victorie meritată a Aurorei care vine să dovedească astfel că rămâne cea mai bună echipă după Start şi Iureş.

Eri Hai-Hai-ul nu a impresionat decât în primul set când, practicând un volley-ball spectaclos, făceau impresia că nu vor confirma pronosticul.

In restul al doilea, Aurora joacă mult mai legat şi reuşeşte să le puie în dificultate prin Stella Bucşescu şi Nacy Anastasiu cari eri s'au dovedit a fi vedetele echipei.

In setul al treilea Aurora practicând acelaş joc tehnic termină victorioase.

După cum am spus mai sus, factorii determinanţi ai victoriei au fost Stella Bucşescu şi Nacy Anastasiu.

Dela Hai-Hai au corespuns Rozette Furlungeanu şi Nana Vetra.

CATEGORIA II-a
E.F.A.-BONAPARTE
11-15 15-2 16-14

După cum era şi natural armencele nu au înţeles că pot pierde şefia seriei respective, astfel că eri după un joc pe care l-au disputat cu o voinţă excepţională şi-au recâştigat locul de „leader" învingând pe cel mai periculos adversar: Bonaparte.

După ce primul set l-au pierdut la patru puncte diferenţă jucătoarele lui Artinian şi-au dat seama că o eventuală înfrângere poate avea repercusiuni extrem de dureroase pentru ele. Aceasta este de altfel, cauza care le-a făcut să revină foarte puternic în setul al doilea când şi l-au însuşit numai din serviciu.

In cel de al treilea set, scorul favorizează când o echipă, când pe cealaltă

După ce conduc cu 7-0 bonapartistele începe să piardă din avantaj, E.F.A. reuşind să egaleze la zece. Câteva baloane mai tari şi gazdele au match ball la 12. Greşesc însă şi e rândul echipei Sandei Miclescu să obţie „match ball" cu binevoitorul concurs al Marianei Comărnescu care scoate o minge din „out".

Jucătoarele albastre nu ştiu însă să servească astfel că dă posibilitatea Marianei Comărnescu să-şi repare greşala, obţinând cele două puncte necesare victoriei.

La E.F.A. care s'a prezentat cu două noui achiziţii cari au dat completă satisfacţie — surorile Fesjian — s'au mai remarcat Artinian — mai bine decât ori când şi Comărnescu căruia îi facem însă recomandaţia de a juca mai atent lângă liniile de „out".

Dela Bonaparte B, din a cărei formaţie a lipsit Tica Tatovici s'au evidenţiat Mona Niculescu, Jacky Miclescu şi Sanda Marţian.

SPORTUL STUDENŢESC B-INAINTE 15-10 15-7

Formatia secundă a universitarilor a repurtat eri o frumoasă victorie în dauna echipei societăţii Inainte.

Jocul a fost frumos, ambele echipe contribuind în egală măsură la aceasta.

Tica Tănăsescu şi M. Grigorescu au fost cele mai bune dela învingătoare iar Lenta Winter şi a Nach Mias au fost cele mai bune dela Inainte care în treacăt fie zis, fac progrese dela joc la joc.

MONITORUL OFICIAL-DELAVRANCEA 16-14 15-0

Unica surpriză a zilei, este opera fetelor Monitorului Oficial care au răsturnat orice calcule învingând Delavrancea după ce i-a luat chiar şi un set la zero.

Ca să fim sinceri ne-am aşteptat la mai mult din partea Delavrancei.

Credem însă că nu este decât un accident căci talentele pe cari le posedă echipa pot da un randament mult mai mare.

Despre învingătoare nu putem avea decât cuvinte de laudă, victoria meritând-o.

Dumitra Popescu (M. O.) şi Micşunica Gheorghiu (D.) au fost cele mai bune jucătoare.

VIFORUL DACIA-AURORA B.
15-10 15-9

Fără să insiste prea mult, viforistele au obţinut o nouă victorie, de astă dată victimă fiind Aurora B.

Am putut aprecia jocul d-rei Mimy Bica care a fost şi cea mai

SIRAM ARTINIAN

bună după teren, dela Viforul Dacia iar dela Aurora B pe Puia Cristide.

ADRIANA GEORGESCU
(Delavrancea)

VOLLEY CATEGORIA I-a
BONAPARTE — V. S. C.
15—12 5—15 15—14

COCA GORAU
(Iureş Club)

Insfârşit, după ce erau să câştige mai multe partide, Bonaparte a spart ghinionul, răzbunându-se de toate înfrângerile pe V. S. C. de care a dispus în trei seturi.

S'au evidenţiat, Tipărescu şi Sisesti dela învingători ,iar Prunescu şi Sultănescu de la V. S. C.

SP. STUDENŢESC — C. F. R.
16—14 15—12

C. F. R-ul a pierdut acest joc numai din cauza jucătorului care a servit nemai aşteptând ca conducătorul jocului să anunţe formula obişnuită la terminarea unui set.

Beneficiind de această schimbare de serviciu universitarii au acumulat puncte câştigând setul.

Cel de al doilea set, Sp. Studenţesc l-au câştigat la trei puncte diferenţă, după o mare luptă.

Raţiu cu Teodoru dela (Sp. St.) şi Paul Pârvulescu cu Nae Alexandrescu (C. F. R.) au fost cei mai buni jucători.

TELEFON CLUB — MACABI
15—7 11—15 15—12

O luptă palpitantă pe care spectatorii cari au vizionat făcând deplasarea pe terenul A. O. S-ului nu au avut ce regreta.

Campionii naţionali au câştigat şi de data aceasta, astfel că orice posibilitate de a pierde titlul de toamnă a fost spulberată.

Acest match a făcut dovada încă odată a calităţilor pe cari le posedă Costy Herold care a fost cel mai bun după teren. S'au mai remarcat Vârgolici şi Petrescu dela Telefoane iar Sadetzki şi Edy Cohn au fost cei mai buni dela Macaby.

REZERVE

Bonaparte — V. S. C. 15-8;15-8.
Aurora — O. C. B. 15-9 15-9.

BASKET CATEGORIA I-a
SP. STUDENŢESC — E. F. A.
65—14

Campionii naţionali au câştigat cu multă uşurinţă.

E. F. A. mulţumindu-se să.... admire.

Sădeanu şi Riegler dela Sportul Studenţesc şi Avachian dela E. F. A. ,au fost cei mai buni jucători.

C. F. R. — AURORA 30-22 (27-6)

C. F. R-ul a câştigat mai greu decât am fi putut prevede. S'au evidenţiat, Paul Pârvulescu dela feroviari şi Puiu Abramovici de la Aurora.

TELEFOANE — V .S. C.
36—20 (20—14)

Telefoniştii şi-au asigurat până la sfârşit jocului un avans de 8 coşuri. Scor ce ne dovedeşte că lupta a fost destul de strânsă.

Popică Prunescu cu Georgescu dela V. S. C., Gică Petrescu cu Herold (T.) au fost cei mai buni oameni după teren.

C. F. R.-Aurora 30—21.
Sp. Studenţesc-E. F. A. 45—13.

VOLLEY CATEGORIA II-a

Av. Sportiv-Rahova 15—10, 15—6.
A. S. 13-Inainte 15—4, 15—7.
A. S. A.-V. Dacia 15—12, 12—15, 15—12.
Viitorul-Carsiman 12—15, 15—10, 15—12.
Radu Vodă - Luceafărul 15—6, 15—7.

REZERVE

Radu Vodă-Luceafărul 15—5, 15—6

VOLLEY CATEGORIA III-a

Venus-M. Oficial 15—12, 15—9.
Mioriţa-Crai Nou 4—15, 15—7, 15—11.
Delavrancea - Prahova forfait Prahova

BASKET CATEGORIA II-a

V. Dacia-Av. Sportiv forfait ambele echipe.
Inainte-A. S. 13 forfait A. S. 13.
Bonaparte-Rahova 32—24.
Energia-Luceafărul 32—14
Venus-Pebe 31—27 (15—14).

REZERVE

Viforul Dacia-Pebe 31—25

BASKET CATEGORIA III-a

Tirul-Sp. Studenţesc 31—6.
Viforul Dacia-Spiru Haret 2—0 (forfait).

R. F.

La Ploeşti

Fetele au invins băeţii

Ploeşti, 13 (Prin telefon). — In oraşul nostru s'a disputat astăzi matchul de volley dintre echipa femenină a S. K. 38 şi ofiţerii regimentului 10 Roşiori din localitate.

După un match foarte animat în care spectatorii s'au amuzat copios, în mod cu totul surprinzător, fetele au reuşit să învingă cu 15—13 13—15 şi 16—14.

S'au remarcat de la S. K. 38 Leny Niculescu cu T. Popescu iar de la băeţi Mănescu şi Gheorghiu.

Naghi îl va ataca pe Bogdan, dar prea târziu, căci „oboreanul din Giuleşti" şi-a şi pus mingea pe picior bun

De bun augur

Incercarea grupării A. R. M. A. s'a soldat cu succes

Ing. Jean Calcianu, Ion Popa, Lazăr Georgescu, Willy Richter și Iulius Petruț, învingători la velodrom

Eri pe pista din șos. Ștefan-cel-Mare, — sporturile mecanice au trăit o zi frumoasă.

Frumoasă ca vreme, ca spectacol, ca entuziasm.

Și succesul de eri a venit să aducă o înviorare fericită în îndelungata lâncezeală de până acum, a curselor pe pistă.

Reuniunea amânată de câteva ori din cauza vremii... „antisportive", — a strâns totuși la peluză și în tribună public destul de numeros pentru a constata cu satisfacție că motociclismul pe pistă nu e pierdut.

Si nici pe departe nu poate fi vorba de așa ceva.

Dovada?

Atmosfera de eri depe velodromul din șos. Ștefan-cel-Mare.

Arena populată mulțumitor aducea într'o măsură oarecare sau amintea, de vremuri opuse: succesele răsunătoare de acum 5-6 ani.

Și mai preciza, manifestațiunea de acum 24 ore, că publicul e dornic să mai guste din senzația intensă ce ți-o servesc, din plin, cursele pe pistă.

Iar alergările despre care ne ocupăm au reeditat în bună parte gloria... unor curse considerate... defuncte.

Arena era o „galerie" de paltoane, pardesie „trench-coat-"-uri și costume sport.

Atmosferă oarecum festivă în lăuntrul unei zile... primăvăratece.

Era par'că un „meeting", după o îndelungată absență, a pasionaților motoarelor. Din bucuria aceasta a revederii se desprindea clar dorința de lucru, de sport, de frumos...

Inginerul Closs, venit „ad-hoc" dela Brașov, se instalase cu o mână de autentic „english-man" în cabina cronometrorilor (cam șubrezită de... vremuri) nevăzând decât ace de cronometre, cifre, și îngrijindu-se în răstimpuri să-și alimenteze eterna și nelipsita-i pipă. Era anturat de Șalaru și Porojan: primul, rănit dela antrenament, nu concura, iar secundul găsea că-i mai nimerit să stea pe scaun decât să fugă. (Și noi suntem de aceeaș părere).

„Nea Lăzărică" își încingea bine proeminența-i abdominală, spre a nu-l... incomoda în drum spre victorie la categoria motocicletelor cu ataș.

Cristea, Niculioi și spectatorii se întrețineau cu un fost mare as motociclist al Vienei: Zenderbrauer în timp ce duelul Popa-Lupeș interesa într'o mare măsură.

La automobile au muncit intens toți concurenții, în timp ce inginerul Jean Calcianu „ambalat" el însuși a „tras" nu glumă, neuitând, firește și câteva figuri... particulare care au completat în mod strălucit spectacolul.

Programul a fost „asortat" cu câteva simpatice și suple apariții de volley-ball-iste ceeace a făcut să se producă o confuzie: nu se știa precis dacă aplauzele erau adresate frumuseții unui viraj sau unei elegante „prese" executată grațios și... fotogenic de vreuna din jucătoarele volley.

Către ora 13, reuniunea a luat sfârșit, toată lumea fiind mulțumită:

Spectatorii că au asistat la lupte interesante și organizatorii că eforturile nu s'au irosit în van.

Dar dintre toți, cel mai mulțumit a fost eternul intern Gheorghiu care, (suntem siguri n'a regretat de fel) n'a avut de... lucru.

em. i.

A. G. G. de Chastelain conduce în seria pe care a câștigat-o

Gruparea A. R. M. A. a făcut eri. o încercare pe care noi am considerat-o drept îndrăsneață. Nu trebue însă să mire pe nimeni, faptul că ne-am manifestat pesimismul în ce privește reușita reuniunei ce a format subiectul întrunirei motocicliste desfășurată pe velodrom.

De mult timp nu mai asistaserăm la un asemenea spectacol. astfel că scepticismul nostru era, cel puțin în parte, justificat.

Cu toate acestea nu ne putem ascunde satisfacția de a fi fost desmințiți, căci reuniunea desfășurată eri la velodrom s'a soldat cu cel mai complet succes moral.

Nu a fost o manifestare menită să exalteze, dar a fost o mișcare chemată să verifice o problemă de mult timp pusă la ordinea zilei: problema redresărei sporturilor mecanice pe pistă.

Examenul a fost trecut cu deplin succes și faptul nu trebue ascuns. El prevestește un viitor frumos acestui gen de manifestare sportivă

REZULTATELE TEHNICE

Lipsa de spațiu nu ne îngăduie să „gustăm" fiecare probă în parte. Ne rezervăm acest drept pentru numerile viitoare.

Ne vom mulțumi acum să arătăm că învingătorii zilei, ca și adversarii lor, s'au comportat mai presus de orice așteptări.

Și, în ordinea impresiei lăsată, vom cita în ordine pe: ing. Jean Calcianu, A. G. G. de Chastelain, Ion Popa, Lazăr Georgescu, Nicu Alexandrescu, Willy Richter, Otto Pfennings, Iulius Petrut, Vasile Petrescu, etc.

JEAN CALCIANU

Incepând cu probele motocicliste rezultatele technice ale probelor sunt:

CATEGORIA 350 cm. SPORT
Seria I-a

1. Iulius Petruț (Ariel), a parcurs 4.568 metri, în 3 min. 57 sec.

LAZAR GEORGESCU

2. Petre Plinescu (N.S.U.), în 3 min. 58 sec.
3. Radu Nasta (Zündapp).
4. Gh. Tomescu (Ariel).
5. Anton Adleff (Victoria).

Seria II-a

1. Iulius Petruț, în 3 min. 55 sec.;
2. Jean Marinescu, în 3 min. 56 sec.;
3. Petre Plinescu, în 4 min. 03 sec.;
4. Anton Adleff;
5. Gheorghe Tomescu.
6. Radu Nasta.

CLASAMENTUL

1. Iulius Petruț (A.R.M.A.), 10 puncte;
2. Petre Plinescu (Metropola), 7 puncte;
3. Radu Nasta (A.R.M.A.), 5 puncte.
7 concurenți

CATEGO RIA 500 cmc. SPORT

Seria I-a

1. Willy Richter (Norton), 4.568 metri în 3 min. 24 sec.;
2. Nicolae Dumitrache (Sarolea), în 3 min. 30;
3. Vasile Petrescu (T.W.N.), 3 min. 34 sec.;
4. Oswald Connerth (D.K.W.);
5. Gh. Murgescu (Ariel).

Seria II-a

1. Willy Richter, în 3 min. 30 secunde;
2. Vasile Petrescu, în 3 min. 34 sec.;
3. Nicolae Dumitrache, în 3 min. 35 sec.;
4. Oswald Connerth;
5. Gh. Murgescu.

Seria III-a

1. Willy Richter, în 3 min. 25 sec.;
2. Vasile Petrescu, în 3 min. 32 sec.;
3. Nicolae Dumitrache, în 3 min. 33 sec.;
4. Ion Craioveanu (N.S.U.);
5. Gh. Murgescu;
6. Oswald Connerth.

CLASAMENTUL

1. Willy Richter (A.R.M.A.), 15 puncte;
2. Vasile Petrescu (A.R.M.A.) 11 puncte;
3. Nicolae Dumitrache (Metropola), 10 puncte.

MOTOCICLETE CU ATAȘ

1. Lazăr Georgescu (M.C.R.), a parcurs 5.610 metri, în 4 min. 27 sec.;
2. Otto Pfennings (A.R.M.A.), în 4 min. 48 sec.;
3. Virgil Craighero (M.C.R.).

MATCHUL POPA-LUPEȘ
Seria I-a

1. Ion Popa (Rudge), a parcurs 3.426 metri în 2 min. 24 s.;
2. Adrian Lupeș (Rudge), 2 min. 25 sec.

Seria II-a

1. Adrian Lupeș, în 2 min. 20 sec.;
2. Ion Popa, în 2 min. 20 sec. 1/5.

Seria III-a

1. Ion Popa, în 2 min. 10 s.
2. Adrian Lupeș, în 2 min. 31 sec.

CLASAMENTUL

1. Ion Popa (Metropola), 20 puncte;
2. Adrian Lupeș (A.R.M.A.), 13 puncte.

AUTOMOBILE
Seria I-a

1. Riri Bohory (Fiat), 4569 metri în 4 min.;
2. Teodorciuc (Aero), în 4 min. 09 sec.

Seria II-a

1. A. G. G. de Chastelain (B.M.W.), în 3 min. 21 sec. 5;
2. Nicu Alexandrescu (B. M. W.), în 3 min. 21 sec. 8;
3. C. Șerbănescu (Bugatti), 3 min. 44 sec. 5.

Seria III-a

1. Ing. Jean Calcianu (Hotchkiss), în 3 min. 12 sec.
2. Eugen Stănescu (Renault).

FINALA (Handicap)

1. Inginer Jean Calcianu (Scratch), în 3 min. 10 sec.;
2. Riri Bohory (20 sec.);
3. A. G. G. de Castelain (15 sec.).

Tariful de publicitate al ziarului UNIVERSUL

(CATEGORIA IV) LINIA CORP	5
Dela 10-1000 linii Lei	9
Dela 1000 linii în sus . . . . . „	7,50
Anunțurile colectorilor de loterii „	10
Bilanțuri, convocări, notificări etc. „	30
Știri artistice, judiciare, școlare „	15
Informațiuni comerciale minim „	17,50
Informațiuni financiare minimum 5 linii „	17,50
Informațiuni colectori de loterii . . . . . „	20

Dinu Cristea și Stadiul Român, Râșnoveanu și Venus, campioni regionali

Conducătorii atletismului bucureștean nu se pot plânge că natura nu-i favorizează.

Eri ca și acum o săptămână alergările pe teren s'au desfășurat în condițiuni atmosferice ideale, fapt care a contribuit desigur la succesul manifestațiunii.

In ciuda timpului, neașteptat de frumos, concurenții nu s'au îmbulzit nici de data aceasta. 11 alergători la cel de seniori și treizeci și cinci la cel al juniorilor, iată ce-au însemnat din punct de vedere al numărului alergării de eri. Victoria netă a lui Dinu Cristea, absența lui Radu Ioniță și strălucita performanță a lui Râșnoveanu, iată ce-a însemnat din punct de vedere pur sportiv disputa de eri.

CONCURENȚI PUȚINI

Crossul bucureștean trece printr'o criză de elemente. Am examinat cu ocazia Crossului Eliescu motivele acestei stări de lucruri și constatam că oficialitățile noastre tratează cu prea multă ușurință această chestiune, de a cărui soluționare depinde totuși progresul alergărilor pe teren variat.

UN PROGRAM GREȘIT INTOCMIT

Cupa Velcovici, Cupa Eliescu, campionatele regionale, trei alergări grele în interval de trei Duminici, este o primă greșeală a conducătorilor.

Liga a neglijat apoi crossurile pe cartiere, care ar reprezenta un excelent mijloc de propagandă, nu s'a gândit la organizarea crossurilor populare atât de necesare pentru captarea noilor adepți.

In asemenea condițiuni, nu mai este de mirare că alergările pe teren variat întrunesc un număr atât de restrâns de concurenți.

Remarcăm aceste lipsuri și invităm în viitor pe cei ce au în grija lor soarta crossului bucureștean, să se ocupe mai mult de problema difuzării sportului pedestru.

ALTA GREȘALA MARE

In organizarea campionatului de eri, organizatorii au făcut o greșeală principială, punând pe seniori și juniori la un loc. Cu atât mai mare este greșeala lor cu cât este cunoscută starea fizică a tinerilor noștri. Nici un motiv nu pleda pentru înglobarea juniorilor cu seniorii și nu credem că numai din simplă comoditate s'a recurs la acest sistem, aceasta cu atât mai mult cu cât era atât de simplu ca juniorilor să le găsească un alt traseu, mai scurt, mai potrivit posibilităților lor fizice.

Și, pentrucă vorbim de juniori, este cazul să semnalăm neglijența cu care cluburile înscriu alergători și ușurința cu care acești tineri sunt lăsați să ia parte la cross.

Și de data aceasta controlul medical a fost absent, fapt regretabil, cu atât mai mult, cu cât era vorba de un campionat și de o alergare care se desfășură pe 8 km., unde atâți tineri nu aveau ce căuta.

Dar asupra acestei chestiuni este nevoie să mai revenim.

CUM S'A DESFAȘURAT ALERGAREA

Cu o întârziere nejustificată, plecarea crossului s'a dat la ora 11.30. Sunt prezenți, la seniori, toți cei buni, cu excepția lui Radu Ioniță. In schimb este prezentă echipa Stadiului Român.

Domină, ca număr, juniorii.

Organizarea technică este îngrijită și pusă la punct, concursul presărat cu comisari, iar concurenții sunt urmăriți de o mașină a organizatorilor.

Dela început grupul seniorilor se instalează în fruntea plutonului, condus cu autoritate de Dinu Cristea.

Crackul Stadiului Român este în mare formă. In urma campionului național vin Tărtăreanu, Ahmed și Topală, după cari un grup de juniori în care se disting Râșnoveanu și Pop.

Concurenții se înșiră pe Șosea, trec de hipodrom și se îndrumă pe șoseaua spre Târgoviște.

La intrarea în satul Băneasa, lume multă și curioasă iese în întâmpinarea concurenților. In grupul concurenților prea puține schimbări, seniorii s'au detașat, iar șirul concurenților se întinde pe aproape un kilometru.

Prin grija unui serviciu de ordine, concurenții pot trece liniștiți pe șosea și acum se îndreaptă spre hipodrom.

Pe șosea, lume multă ieșită să se plimbe și pentru care alergătorii înșiruiți în monom constituesc subiect de discuție; unii sunt admirați, alții compătimiți. Urmăriți de privirile curioșilor, alergătorii se îndreaptă spre parcul U. F. S. R., punctul final al alergării.

Dinu Cristea trece primul linia de sosire, în stilul lui caracteristic, dominând net restul concurenților.

In urma lui vine Tărtăreanu care din Duminică în Duminică aleargă mai bine, după care apoi Ahmed, care luptă aprig cu juniorul Râșnoveanu, revelația din această toamnă, care, urmat de colegul său de club, Pop, au fost eroii crossului de eri.

In crossul seniorilor, lipsa lui Radu Ioniță a răpit din interesul alergării și a amânat din nou duelul Radu Ioniță-Dinu Cristea. In urma crackului dela Bragadiru, Tărtăreanu, Ahmed și Topală s'au impus; merită să fie semnalată alergarea lui Hertz și revenirea lui Burcescu.

Pe echipe, Stadiul Român a câștigat asupra Viforului Dacia, lipsit de serviciile lui Radu Ioniță și Comănescu, așa că supremația nu s'a tranșat. Trebuie să așteptăm „Naționalul" pentru a vedea care este cea mai bună echipă de cross.

La juniori, eroul a fost Râșnoveanu, acest tânăr în care Venus a făcut o excelentă achiziție. Alături de noul campion, merită să fie menționat colegul său de club, Pop, care a dominat net restul concurenților, din care s'au impus: Dumitriu, Cunetti, Todiriu, Zamfirescu și Sucitu.

In clasamentul pe echipe, Venus a obținut o nouă victorie, dovedind că nouă campioană regională posedă o serie de elemente cu care poate alcătui o echipă redutabilă. Lupta aprigă s'a dat pentru locul doi, între tinerii dela C. F. R. și cei dela Pebe, care au dominat pe Victoria și Viforul Dacia, eri mai puțin în formă ca altă dată.

DINU CRISTEA

Iată acum și rezultatele technice :

SENIORI

1. Dinu Cristea (St. R.), 28 m. 59 s.
2. Tărtăreanu (V. D.) 30 m. 41 s.
3. Ahmet (St. R.) 30 m. 45 s.
4. Topală (St. R.) 31 m. 23 s.
5. Holtz (V. D.) 31 m., 26 s.
6. Dinescu (V. D.) 31 m. 26 s.
7. Burcescu (Venus).
8. Teodosiu (Venus).
9. Gociu (St. R.).
10. Opran (V. D.).
11. Țucă (Pebe).

JUNIORI

1. Râșnoveanu (Venus) 30 m. 46 s.
2. Pop Traian (Venus) 31 m. 36 s.
3. Dumitrescu (Pebe).
4. Cunetti (Pebe).
5. Todiriu (Victoria).
6. Zamfirescu (C. F. R.).
7. Sucitu (V. D.).
8. Marinescu (Venus).
9. Baicu (C. F. R.).
10. Poenaru (Pebe).
11. Andreescu (V. D.).
12. Tănăsescu (Victoria).
13. Nichifor (V. D.).
14. Beza (C. F. R.).
15. Tănăsescu (C. F. R.).
16. Ruță (C. F. R.).
17. Manu (C. F. R.).
18. Oprea (Victoria).
19. Pisău (Victoria).
20. Vasiliu (Venus).
21. Toloi (Victoria).
22. Ionașcu (C. F. R.).
23. Nicolau (C. F. R.).
24. Mănescu (Victoria).
25. Giovani (Pebe).
26. Neagu (V. D.).
27. Herdy (Victoria).
28. Ionescu (Pebe).
29. Vanghele (Pebe).
30. Teodorescu (Pebe).
31. Mehedințeanu (Pebe).
32. Tudă (Victoria).

CLASAMENTUL GENERAL PE CLUBURI

SENIORI

1. Stadiul Român: 1 + 3 + 4 + 9 = 17 puncte.
2. Viforul Dacia: 2 + 5 + 6 + 10 = 23 puncte.
3. Venus: 7 + 8 + 12 + 13 = 40 puncte.

JUNIORI

1. Venus: 1 + 2 + 8 + 20 = 31 puncte.
2. Pebe: 3 + 4 + 10 + 28 = 45 puncte.
3. C. F. R.: 6 + 9 + 14 + 16 = 45 puncte.
4. Victoria: 5 + 12 + 18 + 19 = 54 puncte.
5. Viforul Dacia: 7 + 11 + 13 + 26 = 57 puncte.

Camor.

RUGBY

Infrângerea Stadiului Român a constituit surpriza zilei

In a cincea zi a campionatului național senzația zilei a constituit-o înfrângerea categorică a Stadiului Român din partea lui R. C. 13. Victoria echipei d-lui Veluda face parte din acele neașteptate surprize, menite să aducă o notă de atracție în plus campionatului.

CLASAMENTUL

Venus:	4	4	—	—	39	6=12
St. Român:	5	2	1	2	80	28=10
Vf. Dacia:	4	1	2	1	15	18= 8
R. C. 13:	3	2	—	1	11	6= 7
T. C. R.:	2	2	—	—	66	0= 6
Sp. Stud.:	2	2	1	—	26	16= 5
C. F. R.:	4	0	—	4	16	85= 3
R. C. B.:	4	—	—	4	16	108= 3

R. C. 13—STADIUL ROMAN 8-0 (3-0)

Sub arbitrajul d-lui Ionică Georgescu echipele au prezentat următoarele formații :

R. C. 13: Ifrim, Oprescu, Florea, Anghel Grigorescu, Dumitriu, Stengher, Apati, Vasiliu, Manoliu, Tita Rădulescu, Simeș, Ciupea M., Oprescu II. Veluda și Bratu.

Stadiul Român : Roman, Facer, Gabay, Cornel Munteanu, V. Ioan, G. Ionescu, C. Turuț; Roos, Argeșiu, Crivăț, Blaschek, Slobozeanu; Nițescu, Glăvan și Ghiondea.

Jocul s'a desfășurat mai mult pe înaintare. Rarele faze pe treisferturi erau ratate de imprecizia cu care se transmitea balonul.

Dela o grămadă în 22-lul stadist, Bratu intră frumos prin apărarea roș-albaștrilor și marchează o încercare de puțin ratată. Stadiul Român contraatacă, dar nu poate străpunge apărarea adversarilor care salvează în ultimă instanță. La reîncepere găsim tot pe stadiști care atacă. Se fac însă greșeli elementare, din care cauză Stadiul Român nu poate egala. Cu câteva minute înainte de sfârșitul matchului, Apati dintr'un offside vizibil marchează a doua încercare pentru R. C. 13. Transformă Simeș dintr'o poziție favorabilă. Incontestabil că și fără această înscriere R. C. 13 ar fi învins

S'au remarcat la R. C. 13: Tita Rădulescu, Ciupea și Bratu, iar la Stadiul Român Crivăț, C. Turuț și Cornel Munteanu

SPORTUL STUDENȚESC—VIFORUL DACIA 6-6 (6-0)

Arbitru: Anastasiade
Teren : Velodrom.
Sportul Studențesc :

Dinescu, Grigorescu, Sadoveanu, Andreiaș, Damian, Iovanescu, Diamandi, Riegler, Niculescu, Diaconu, Cameniță Marcovici, Ionescu, Fântâneanu.

Viforul Dacia: *Jianu, Nicolau, Sterian, Vasilescu Calistrat, Comănescu, Traian, Covaci, Fanela, Caracaș, Krantz, Zamfirescu, Kurtzbaner, Bolteanu Grigorescu*

Partida începe în nota de superioritate a studenților care reușesc să stabilească jocul în câmpul galbenilor.

La o grămadă în „22" a Viforului, Grigorescu lansat marchează fără dificultate prima încercare.

In a doua repriză, jocul are un alt aspect, Viforul Dacia intră pe teren cu ferma decizie să egaleze.

Ocazia i se oferă lui Beju care a reușit să transforme două lovituri libere.

S'au remarcat dela Sportul Studențesc :

Damian, pachetul de înaintași si Dinescu dela Viforul Dacia întreaga echipă merită să fie remarcată pentru ardoarea cu care a luptat în a doua repriză.

TENNIS CLUB ROMAN—R.C.B. 27-0 (9-0)

D-lui arbitru P. Brănișteanu care a condus corect i s'au alipiat următoarele formații :

T. C. R.: Tuchi Dragu, Exashu, Popovici, Marinescu Anton, Popovici Paul, Irimia, Mărculescu E., Popa, Țăranu, Burlescu, Mateescu, M. Zissu, Marin, St. Bârsan.

R. C. B.: Girescu, Pomescu, Gherculescu, Iordan, Iordan H., Hadonca, Parascu, Trandafirescu, Neamțu, Manciu, Stelescu, Vasilescu, Alexandrescu, Ciupea M. și Dumitriu.

După cum am și scris în numărul d eeri match-ul nu era dinainte jucat. R. C. B.-ul cu 5 săptămâni înainte cedase cu foarte multă greutate Sportului Studențesc și o surpriză nu era exclusă.

Totuși rutina decanilor și-a spus din nou cuvântul, cei câțiva titulari jucând și pentru tinerele elemente introduse în echipă: au arătat că un match se poate câștiga jucând serios.

Au marcat în prima repriză : Popa, Țăranu și Exarhu. De subliniat în această repriză dârza rezistență a „albaștrilor". In repriza secundă T. C. R. marchează prin: Mărculescu, Irimia, Popa, Țăranu, și iar Popa. Trei din aceste încercări au fost transformate de Irimia care a fost cel mai bun om al T. C. R.-ului. S'au mai remarcat la T. C. R. Nellu Popa la linia 3-a și Șt. Bârsan.

La R. C. B. au plăcut: Neamțu, Dumitriu și Iordan.

VENUS—C. F. R. 24—0 (6—0)

Echipele, sub arbitrajul impecabil al d-lui lt. Iuscinski, au alinia t următoarele formații :

Venus: Tofan, Vespremeanu Basil, Niculescu, Valter, Ștefănescu, C. Anastasiade, Domnescu, Antonescu, Păcuraru, Dragoș, Ledey, Hariton, Georgescu, Tănase și Naum.

C. F. R.: Zamfir, Mexe, State, Crăciunescu, Albișor, Bromsteanu Fl., Clinciu, N. Ionescu, Tenescu, Gruia, Augustin, Bratu, Răduț și Milea

Venus era favoritul nostru. Nu ne așteptam însă să învingă așa de detașat.

In prima repriză au marcat: Ștefănescu și Tofan. Ambele încercări au rămas netransformate. C. F. R.-ul a încercat mereu să pătrundă dar Tofan în mare formă n'a lăsat nimic să treacă. In repriza secundă Venus ia jocul pe cont propriu marcând prin: Păcuraru, Tănase, Ledey și Dragoș. Incercarea lui Tănase a fost transformată de Georgescu iar ultimele două, de Naum.

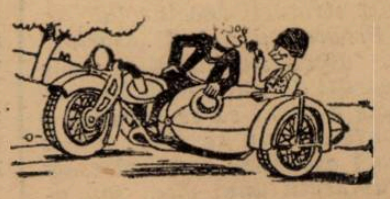

N. Niculescu-Dorobanțu

conducător al secției de atletism a Stadiului Român

Din informațiunile pe care le avem, conducerea secțiunii de atletism a Stadiului Român va fi încredințată d-lui Niculescu-Dorobanțu.

Consilier technic va fi ales d. Ion Virgil, binecunoscutul atlet a cărui competență și pasiune pentru atletism sunt cunoscute.

Noua conducere a Stadiului Român se va întruni în cursul acestei săptămâni spre a pune la punct programul de activitate a secțiunii.

Ciclo-cross

Tudose a câștigat

și a doua probă a sezonului de toamnă

Al doilea „ciclo-cross" al sezonului de toamnă s'a terminat cu victoria lui Tudose, care s'a dovedit, odată mai mult, a fi de departe superior tuturor „ciclo-cross"-iștilor.

A câștigat ușor, adăogând încă o verigă la lungul său lanț de victorii.

Dar cine merită o subliniere specială este tânărul Moekes a cărui performanță, — s'a clasat al 3-lea,—este deadreptul surprinzătoare.

Mai mult, este prologul unei serii de viitoare și valoroase performanțe pe care acest june pedaleur, suntem siguri, le va realiza ; bine înțeles dacă va ști să urmeze condițiile „sine qua non" ale drumului spre afirmarea definitivă.

CURSA

Tudose ia conducerea și după câteva sute de metri plutonul e înșirat. Rezistă Țoncu, Ardeleanu, Tălmaciu și —surpriză— Moekes.

La podul Florească, Tudose începe să-și mărească avansul față de urmăritori.

In pădurea Băneasa sparge. Câteva sute de metri mai încolo. un biciclist ocazional îl salvează împrumutându-i „mașina".

La urmă Borș sparge, iar Ardeleanu se răstoarnă într'o băltoacă, cu păcură, devenind... frate cu Morejon, în timp ce Tălmaciu nerespectând regulamentul și ocolind un punct de control este, firește, descalificat.

CLASAMENTUL

1. Constantin Tudose (P.N.) 44 min. 30 sec.
2. Gheorghe Țoncu (A.S.P.I. M.) 46 min.
3. Gustav Moekes (V.C.R.) 46 min. 10 sec.
4. Nicolae Bulgaru (V.D.) 49 minute.
5. Gheorghe Ardeleanu (A.C. S. A.) 49 min.
6. V. Ioniță (P.N.) 49 min.
7. Mih. Steinhardt (A.S.P.I. M.) 49 min.
8. Gh. Vasiac (A.S.P.I.M.) 49 min.
9. I. Tudoroiu A.S.P.I.M.) 49 min.
10. Somesan (A.S.P.I.M.) 49 min.
11. Andreescu (A.S.P.I.M.) 49 min.
12. V. Schetz (A.C.S.A.) 49 min.

Dan Bădulescu

a stabilit un nou record național

la concursul de tir ținut eri pe A.N.E.F.

La poligonul de tir de la A. N. E. F. s'a disputat, eri dimineață, primul match de tir redus, la carabină col. 22, pentru „Cupa campionilor" pusă în competiție de Geo Mirea și Dănel Bădulescu.

Dat fiind importanța acestui concurs de rezistență, pe 500 puncte, s'a prezentat un respectabil număr de carabinieri, din cei mai buni.

Timpul însorit. a oferit o vizibilitate excepțională, tragerile executându-se în bune condițiuni, iar lupta fiind destul de strânsă, și palpitantă.

Surpriza a furnizat-o însă, Dănel Bădulescu care, într'o excelentă formă, a reușit un nou record român, totalizând 496 puncte din 500 posibile. In același timp, a egalat recordul stabilit de Ed. Grant în 1916 — 397 puncte din 400 posibile .

O mențiune specială merită și slt. Toni Vetra care, deși nu s'a putut pregăti suficient și a concurat cu o armă veche, a tras destul de bine.

Pentru locurile următoare, lupta a fost destul de strânsă.

REZULTATE TECHNICE

I. Dan Bădulescu 496/500 puncte record român.
II. Ed. Grant 488/500 puncte.
III. Paul Moscu 487/500 puncte.
IV. Ionescu Călinești I 486/500 puncte; Slt. T. Vetra 486/500 puncte; Ionescu Călinești II 486/500 puncte.
V. Vasile Crișan 484/500 puncte.
VI. G. Jomir 479/500 puncte.
VII. I. Stoian 475/500 puncte ; Ionescu Călinești III 475/500 puncte.
IX. E Manolescu 441/500 puncte.

A doua ședință de tir, pentru aceeaș cupă, se va desfășura la 27 Noembrie.

Trofeul va reveni aceluia dintre concurenți, care întrunește cele mai multe puncte.

Boxeurii amatori din Reșița-

combinata București-Galați:6-6

REȘIȚA, 13 (prin telefon). — Aseară s'a desfășurat în sala „Oltenia" din localitate o interesantă reuniune de box, între o combinată amatoare, a orașelor București-Galați și amatorii grupării U. D. R. din Reșița.

Cei 1000 spectatori prezenți au aplaudat frenetic pe combatanți.

Societatea U. D. R. în a cărei regie s'a desfășurat gala de mai sus a înregistrat un frumos succes atât material cât și moral.

REZULTATELE TECHNICE sunt următoarele :

Categoria muscă

Romulus Indru (R) campionul României la categoria muscă dispune la puncte de Aurel Jercan (G.) după un match dramatic.

Petru Fiat (R.) termină la egalitate cu Cojocaru (B.)

Categoria ușoară

Const. David (G.) campionul României și al Micei Înțelegeri la categoria ușoară, face match nul cu Geza Toth.

Categoria mijlocie

Vasile Boanță un bun amator al maestrului Dumitru Panaitescu-Zigoto campionul României la categoria muscă — după o luptă strânsă, a sfârșit la egalitate cu reșițarul Bistovici.

Categoria semi-grea

Alfons Meski un element de viitor al sălii Gloria C. F. R.Galați, silește pe Iosif Toth (R.) să abandoneze în repriza II-a pentru rănire, după o contră de dreapta care a spart arcada reșițanului.

Categoria semi mijlocie

Amatorii Ali Bagdat (G.) și P. Selbeșeanu (R.) după un match frumos, au terminat la egalitate.

Hockey pe ghiață

Puckuri...

Joi seara a început la Praga, campionatul de hockey pe ghiață al Cehoslovaciei. L T. C. și Sparta au obținut victorii categorice. Iată rezultatele :

L. T. C. — S. K. Smichov 11 : 0 (4:0, 2:0, 5 0). *Au marcat : Kucera (4), Malecek (3), Trojak (2) și Cisar (2).*

Sparta — S. K. Zbraslav 16:0 (3:0, 3:0, 10:0). *Punctele au fost înscrise de D. Jirotka (7), Rott (3), Hurych (3), Troulisek, Michalek și Trapl.*

Inainte de aceste matchuri, campioana mondială Megan Taylor a făcut o reușită demonstrație de patinaj artistic.

Au asistat 1500 de spectatori.

*

SPARTA *va juca patru matchuri intre 9 și 12 Decembrie la Sportpalast din Berlin. Praghezii urmează să intâlnească pe „Brandenburg", Rot-weiss, Zeklendorf și Berliner Schlittschuh-Club.*

*

Echipele *pestane B. K. E. și F. T. C. au reluat antrenamentul.*

B. K. E. are un portar nou în persoana fostului jucător al Bratislavei, Grünn.

La F. T. C., frații Gergely după o pauză de un an au început să joace din nou.

Dealtfel ambele echipe dispun de un efectiv destul de valoros.

Iată și formațiile în care vor juca cele două echipe : B. K. E. : *Grünn - Ieney, Rona - Lónyai, Miklós, Gosztonyi - dr. Margó, Ban, Farkas (Endrei).*

F. T. C. : *dr. Csák - Senyei, dr. Fenessy - Pálfalvy, Gergely I, Erdödi.*

*

NEY FRANK *se numește antrenorul canadian, care va fi angajat de federația ungară de hockey pe ghiață. Ney a jucat într'o echipă din Winnipeg.*

*

Derbyul campionatului de hokey pe ghiață din Cehoslovacia se va disputa Joi, între L. T. C. și Sparta.

*

MARIT HENIE *este numele unei tinere patinoare norvegiene care debutează anul acesta în diferitele campionate de patinaj. Debutanta, după câte am auzit, are talent și arspune și de o „carte de vizită" : este verișoara faimoasei Sonia Henie.*

Ping-pong

„Aurora"

a câștigat definitiv cupa „I. C. Alexandru"

Eri s'a disputat în sala „Sporting" ziua a doua a cupei „I. C. Alexandru" dată spre organizare clubului „Sporting". Din nefericire concursul s'a soldat cu incidente care s'au aplanat datorită prezenței d-lui Melonni Constantinescu, pres. districtului București.

Gâlceava a pornit din faptul că Angelica Adelstein (A) în care se puneau mari speranțe a fost înscrisă în concurs fără parteneră. „Sportingul" făcând tragerea n'a programat pe Angelica Adelstein. Din cauza aceasta s'au disputat doar câteva partide. Finala la dublu-mixt dintre Victor Marcus și A. Adelstein (A) — Stela Bucescu și Izi Marcovici (A) s'a amânat pentru o dată care se va fixa ulterior. In urma acestui rezultat Aurora câștigând a doua oară consecutiv și-a însușit definitiv cupa *„I. C. Alexandru"*.

E un meritat succes care răsplătește munca depusă în folosul acestui sport.

Ciclism

D. Petre Georgescu,

fostul secretar al F. R. S. C.-ului

este noul președinte al grupării „Principele Nicolae"

Eri dim. s'a ținut adunarea generală extraordinară a grupării „Principele Nicolae", care s'a desfășurat într'o atmosferă de deplină sportivitate și dorința de mai bine în viitor.

Cu acest prilej a fost ales președinte d. Petre Georgescu, fostul secretar al „F.R.S.C."-ului.

Iată noua formație a comitetului :

PREȘEDINTE: d. Petre Georgescu.

VICE-PREȘEDINȚI : d-nii V. Jugaru și Gh. Murărus.

SECRETAR și CASIER : d. N. Savu.

SECRETAR DE ȘEDINȚĂ : d. C. Popovici.

MEMBRI IN COMITET : d-nii Dinu Dobrescu, V. Munteanu și C. Popovici.

CENZORI : d-nii Filip Moraru, Gh. Pascu, Tudor Oprea.

CONSILIERI TECHNICI: Emil Pessi și Tudose.

MEMBRU DE ONOARE : d. Aurel Dinu.

Primul „quasi-record" al orei

Tânărul alergător I. Bekman și-a propus să fugă o oră întreagă pe pistă, acoperind o cifră maximă de kilometri. Firește însă că nu putea fi vorba de un record adevărat. Ci de o încercare oficială pentru stabilirea unei cifre care să constitue începutul. Desigur că sarcina pe care și-a luat-o a fost grea, mult prea grea pentru vârsta lui — 18 ani, — iar cifra stabilită, 35 km. 288 m. constitue o dovadă elocventă !

Isprava s'a produs eri pe pista dela Belu, și merită a fi consemnată, deoarece înve-derează dragoste de lucru. Insă, ca încheere, îl sfătuim să nu încerce vreo ameliorare deoarece o asemenea încercare, care să treacă dintr'un început peste 37, — este treabă de om vechi în ale pedalei.

Ori tocmai acest punct, — esențial — vechimea, îi lipsește inimosului june Bekman.

După încercarea lui Bekman, campionul de iuțeală Mihail Steinhardt a acoperit într'un sfert de oră 15 tururi și 520 m., realizând o medie orară de 36 km. 460 m.

Știți ce se petrece în lume?

Citiți

Ilustrațiunea Română

unde aflați toate actualitățile în scris și imagini!

E cea mai elegantă și

îngrijită revistă românească!

La U. F. S. R. nu se știe nimic

despre schimbarea președinților de federații, ne-a declarat d. G. Plagino

S'a vorbit în ultima vreme, de importante schimbări ce se vor produce în conducerea sportului românesc.

Suntem în măsură a afirma, că până în momentul de față nu se poate vorbi de fapte precise, de situații clare. In sprijinul afirmații noastre avem declarația categorică pe care ne-a făcut-o aseară d George Plagino, președintele U. F. S. R.-ului, care la întrebarea noastră ne-a răspuns:

„Nu am cunoștință de nici o schimbare care să se fi făcut în conducerea federațiilor.

U. F. S. R. a lucrat doar la recomandarea noilor președinți la federațiile unde lipseau conducătorii, cum este cazul federației de sporturi nautice, ski și handball".

Acestea au fost declarațiile d-lui G. Plagino.

REGULAMENTUL STRAJEI ȚĂRII

Important pentru mișcarea sportivă românească va fi apariția noului regulament de funcționare a sportului în Straja Țării, regulament care se speră ca în cursul acestei săptămâni să apară în „Monitorul Oficial".

Din informațiunile pe care le-am putut culege, noul regulament va cuprinde printre alte măsuri menite să contribue la o mai bună conducere, hotărîrea ca un membru în comitetul unei federații să nu mai poată figura în comitetul altui for sportiv.

Vom urmări desfășurarea evenimentelor ținând în curent pe cititori de reformele ce se pregătesc sportului românesc.

Beogradsky a mai pierdut

un punct, dar continuă să conducă în clasament

Rezultatele etapei de eri a campionatului jugoslav

Belgrad, 13 (prin telefon). — Penultima etapă a campionatului național s'a soldat cu următoarele rezultate interesante:

Belgrad: Beogradsky-H. A. S. K. 2:2 (2:0).

Belgrad: Jugoslavia-Gradjansky (Z) 2:1 (1:0).

Vorajdin: Slavia-B. A. S. K. 0 : 0.

Split: Haiduk - Jedinstvo 3:2 (1:1).

Serajevo: Slavia-Gradjansky (S.) 3:2 (1:0).

Ljubljana: Ljubljana-Sparta 3:2 (2:1).

Clasamentul se prezintă astfel:

1.	Beogradsky	10	7	3	0	25: 9	=17 (3)
2.	Iugoslavia	10	7	1	2	19:10	=15 (5)
3.	Gradjansky (Z.)	10	6	1	3	25: 9	=12 (8)
4.	Hask	10	5	2	3	24:15	=12 (8)
5.	Haiduk	10	4	4	2	22:15	=12 (8)
6.	Bask	10	3	4	3	14:14	=10 (10)
7.	Slavia (S.)	10	4	2	4	18:19	=10 (10)
8.	Jedinstwo	10	4	1	5	20:23	= 9 (11)
9.	Slavia (V.)	10	3	1	6	19:23	= 7 (13)
10.	Gradjansky (S.)	10	3	1	6	13:29	= 7 (13)
11.	Ljubljana	10	2	2	6	9:23	= 6 (14)
12.	Sparta	10	1	2	7	11:29	= 4 (16)

Duelul Belgrad-Zagreb s'a terminat cu o mică superioritate a gazdelor.

B. S. K. a mai pierdut un punct, ceeace a permis Jugoslaviei — după victoria de astăzi — să se apropie de leader, de care n'o mai desparte decât două puncte.

GERMANIA

A INVINS POLONIA LA BOX CU 12 : 4

BERLIN, 13. — Azi s'a disputat la Breslau matchul internațional de box amator între echipele naționale ale Poloniei și Germaniei.

Echipa Germaniei a învins cu 12:4 puncte.

1 min. 09 sec. 5

iată noul record mondial la 100 m. piept

BERLIN. — Joachim Balke, campion european și german de natație, a stabilit ieri seară la Bremen un nou record mondial la 100 m. piept.

Balke a realizat timpul: 1 min. 09,5 secunde. Vechiul record a fost deținut de francezul Jacques Cartonnet, cu timpul: 1 min. 09,8 secunde.

Brazilia

nu participă la campionatele pan-americane

LIMA. — Federația braziliană de football a anunțat că echipa sa nu va putea participa la campionatele panamericane, cari încep aci la 22 Ianuarie 1939, pentru că nu are date disponibile în calendarul său.

Această situație se datorește participării braziliene la campionatul european din anul crt., dela Paris.

F.R.F.A. nu a oferit

nici un ban Gloriei ca să se deplaseze la Iași

ARAD, 13 (prin telefon). — Echipa locală Gloria, care urma să joace azi la Iași, cu Textila M. W., nu s'a prezentat. Intrebând conducerea Gloriei dacă a primit din partea federației vreo notificare că i se acordă lei 10 mii pentru deplasare, ni s'a răspuns că aci nu se știe nimic în această chestiune. Astfel că știrea publicată de unele ziare de sport din Capitală, este cu totul neîntemeiată.

C. Tudose și alți câțiva concurenți din ciclocrossul de eri, în... exercițiul funcțiunii

Campionatul în Europa

BELGIA

Bruxelles, 13. — In cadrul campionatului de football s'au înregistrat azi următoarele rezultate:

Olympique Charleroi-SC Anderlecth 2:0.
Union St. Gillois-FC Boom 2:1.
FC Gantoise-FC Bruegge 0:0.
Beerschot AC.-Daring Bruxelles 5:0.
FC Malines-Standard Liege 8:3.
Liersche SK-FC Antverp 3:3.
CS Bruegge-White Star 4:0.

ELVEȚIA

Zuerich, 13. — Etapa de azi a campionatului național de football s'a soldat cu următoarele rezultate:

Young Fellows-FC Basel 1:0.
Grashappers-Nordstern 0:0.
FC Lucerna-Lausanne Sport 3:1.
FC Biel-FC Lugano 1:1.
Chaux de Fonds-FC Grenchen 2:1.
Servette-Young Boys 2:1.

FRANȚA

Paris, 13. — Etapa de azi a campionatului a fost fatală echipelor favorite.

Ol. Marseille și Fives, au fost învinse, iar leaderul, Ol. Lillois și Rancing Club de Paris, au trebuit să se mulțumească cu rezultate nule. Ultima clasată, Antibes, a fost și azi învinsă astfel că nu are nicio șansă să mai scape de lanternă.

Rezultatele:

FC Rouen-Olympique Lille 0:0.
AS Cannes-Olympique Marseille 1:0.
Excelsior Roubaix-FC Metz 3:1.
Fives Lille-Le Havre 7:3.
FC Sete-FC Antibes 2:0.
Racing Strassbourg-Racing Paris 1:1.
Lens-FC Roubaix 3:1.
Clasamenthul n'a suferit prea mari modificări.
Ol. Lille a rămas în frunte, având 15 puncte, fiind urmat de Metz (13 p.), St. Etienne (13 p.), Sète (12 p.), Ol. Marseille (12 p.).

ITALIA

Roma, 13. — Nu mai există echipă neînvinsă în campionatul Italiei.

Linguria care a făcut extraordinarul tur de forță de a câștiga 6 matchuri din cele 7 jucate și terminând unul la egalitate, azi a capotat pe teren propriu, la Cornigliano în fața lui Bologna.

Ambrosiana care era o candidată serioasă pentru locul prim al clasamentului, a făcut numai match nul și rămâne unde a fost, la locul secund.

Cea mai mare surpriză a zilei a furnizat-o ultimele clasate Milan și Triestina, cari au câștigat împotriva unor formații cum sunt Lazio și Bari. Cu toate aceste victorii ele nu pot scăpa încă din coadă.

Rezultatele:

FC Torino-Novara 1:0.
FC Milan-Lazio 3:0.
FC Bologna-Linguria 2:1.
Iuventus-Livorno 2:1.
Triestina-Bari 1:0.
Genova-Lucchese 1:0.
Moderna-Ambrosiana 1:1.
AS Roma-Neapoli 2:2.

Linguria rămâne mai departe la locul prim, având 13 puncte. Urmează Ambrosiana Torino, Bologna cu câte 12 puncte fiecare; Roma 11 puncte, etc.

Ultimele clasate sunt Novara, Livorno, Milan și Triestina cu câte 4 puncte fiecare.

UNGARIA

Budapesta, 13. — Dintre matchurile jucate azi în cadrul campionatului ungar, partida dela Seghedin a adus un rezultat surprinzător. Leaderul Ujpest, care în ultima vreme dăduse dovadă de o formă excelentă, a trebuit să se mulțumească cu un draw penibil, obținut cu ajutorul arbitrului.

La Budapesta, Hungaria a scos cu greu un rezultat nul, în fața lui Nemzeti.

Ferencvaros a jucat cu Kispet pe care l-a învins cu 4:1. In minutul 20 al acestei partide s'a păstrat un minut de reculegere, în memoria jucătorului Kûrthy dela Kispet, decedat în urma unei infecții de tetanos.

Matchul a decurs în nota superiorității a învingătorilor. Deși Kispet a fost acela care a deschis scorul în minutul 8 prin Nemeș, Ferencvaros a cștigat destul de ușor, prin punctele marcate de Toldi, dr. Sarosi (2) și Jakab.

La Debrețin Bocskai a învins pe Zuglo după mare luptă.

Rezultatele:

Szeged-Ujpest 0:0.
Ferencvaros-Kispet 4:1 (2:1).
Nemzeti-Hungaria 1:1 (1:0).
Bocskai-Zuglo 3:2 (1:1).

Ujpest conduce în clasament având 19 puncte din 11 matchuri jucate, urmat de Ferencvaros cu 18 puncte (din 10 matchuri) și Hungaria cu 18 puncte.

Ultimele două clasate sunt Zuglo șiS.S.E.

CEHOSLOVACIA

Praga, 13. — In cadrul campionatului de foot-ball s'au înregistrat azi următoarele rezultate:

Viktoria Zizkov — Sparta 2:0 (2:0).
Bata Zlin — Slavia 2:0 (2:0).
Kladno — Liben 1:0 (1:0) întrerupt din cauza ceții.
Sk. Pilzen — Zidenice 2:1 (1:1).
Slezka Ostrava — Nachod 2:1 (1:1).
Pardubice — Bratislava 1:0 (1:0).

Irlanda-Polonia 3-2 (2-1)

Dublin, 13. — *In prezența a 35.000 de spectatori, printre care se remarcau d-nii Hyde, președintele statului Eire, și d. De Valera, șeful guvernului, în conjurat de membrii cabinetului, s'a desfășurat Duminică matchul de football între echipele naționale ale Irlandei și Poloniei.*

Rezultatul matchului a fost de 3:2 (2:1) pentru Irlanda.

Ciclistul italian Piubello

n'a bătut recordul mondial la 100 km., dar a stabilit altele, la 70 și 80 km.

MILANO.—Pe velodromul Vigorelli ciclistul italian Piubello a încercat ieri după amiază, să bată recordul mondial la 100 km. El însă la 85 km. a abandonat.

Cu toate acestea Piubello a bătut următoarele trei recorduri internaționale:

70 km., deținut până în prezent de francezul Bramart, cu media orară de ??,480 km.

80 km., deținut până în prezent de italianul Saponetti, cu media orară de 43,480 km.

In 2 ore, record deținut până acum de Saponetti, a parcurs 83,352 km.

Editura Societății Anonime „Universul". București—România

BIBLIOTECA CENTRALĂ „ASOCIAȚIUNII"

Taxa poștală plătită în numerar conform aprobării dir. g-rale p. t. t. nr. 70.346 938.

2 LEI

UNIVERSUL

12 PAGINI

242-1938

Redacția și Administrația: Palatul „UNIVERSUL", str. Brezoianu 23—25. Telefon: Centrala:3.30.10: Redacția: 4.21.81. Redactor responsabil EUGEN DUMITRESCU

Proprietar: „Universul S. A. Adm.-delegat STELIAN POPESCU Inscris sub No. 167. Trib. Ilfov

Nr. 242. — Anul I ● BUCUREȘTI.—Miercuri 16 Noembrie 1938

ABONAMENTE: 3 luni Lei 150 | 6 luni Lei 270 | 1 an Lei 500

Din motive necunoscute

Turcia a renunțat la matchul cu România, de la 1 Ianuarie

Federația turcă va propune un match interorașe

In programul turneului oriental al echipei naționale era prevăzut și un match cu Turcia, care trebuia să se dispute la Ankara, în ziua de Anul Nou.

TURCII AU RENUNȚAT

Intâlnirea aceasta a fost primită de oficialitatea turcă aproape cu entusiasm.

In cele din urmă, însă, federația turcă a renunțat la matchul de la 1 Ianuarie.

Motivele sunt necunoscute până în prezent și e probabil că nu vor fi date la iveală.

Hotărîrea a fost luată de biuroul federal, care s'a întrunit, în mod extraordinar, Duminică 13 Noembrie, dimineața.

CAUZELE REALE ALE HOTARARII

Până la 22 Noembrie, când funeraliile lui Atatürk vor fi terminate, federația de football și-a suspendat activitatea, ca de altfel toate forurile sportive, astfel că nu se poate obține nici o relație oficială asupra acestei hotărîri.

Motivele cari au dus la luarea ei, pot fi însă ghicite.

Matchul trebuia să se dispute la Ankara și prețurile de intrare extrem de mici, ce se percep acolo, nu pot acoperi indemnizația de 5.000 lire turcești (aproximativ 600 de mii lei).

Federația turcă nu poate plăti mai mult decât 2500 lire... dar pentru trei jocuri.

Și această sumă o poate oferi în cazul cel mai fericit.

Să nu uităm că anul trecut, când echipa Bucureștiului a jucat trei matchuri la Istanbul și Ankara, pentru această sumă, federația turcă a pierdut nu mai puțin de 950 lire.

UN MATCH INTERORAȘE

Forul turc poate să revină, firește, asupra deciziunii luate... cu atât mai ușor cu cât și F. R. F. A. va fi mai puțin „scumpă la vedere".

In locul acestui match se va propune un match interorașe, pentru care ar putea primi o indemnizație acceptabilă.

Dar matchul acesta trebue să fie precedat sau urmat de o altă întâlnire la Constantinopol, fără de care deplasarea la Ankara este imposibilă.

Dacă matchul România - Cehoslovacia se dispută la 4 Decembrie

D. Octav Luchide

va avea o intrevedere cu d. dr. Pelikan în legătură cu C.E.C. și Cupa Beneș

Se știe că federația cehă a propus F. R. F. A.-ului ca matchul proectat la 28 Octombrie să se dispute la 20 Noembrie, la care forul nostru a contra-propus data de 4 Decembrie. Răspunsul cehilor n'a sosit încă.

In cazul când acest match va fi perfectat pentru 4 Decembrie, atunci d. O. Luchide va face și d-sa deplasarea la Praga. Cu acest prilej, secretarul general va discuta cu d. dr. Pelikan chestiuni importante în legătură cu cupa Europei Centrale și Cupa „Ed. Beneș".

Calendarul internațional

al atletismului german

BERLIN, 14. — Federația germană de atletism a stabilit programul său internațional pentru anul 1939, în modul următor:

17 și 18 Iunie: Germania-Polonia la Varșovia.

2 Iulie: Germania-Franța, în Germania; Germania-Danemarca la Copenhaga; Germania-Luxemburg, la Luxemburg.

30 Iulie: Germania-Belgia, în Germania.

20 August: Germania-Anglia, în Germania; Germania-Olanda în Germania.

2—3 Sept.: Germania-Suedia la Berlin.

Un răspuns favorabil

Egiptul a propus 4 matchuri

pentru la iarnă, reprezentativei naționale și un match la București

Am scris în numerele noastre trecute despre turneul proectat pentru la iarnă în Orient, cu echipa națională de foot-ball, menționând că președintele F. R. F. A. a intervenit pe lângă excelența sa ministrul Egiptului la București, în scopul de a se interveni pentru facilitarea perfectării unui match România-Egipt.

NU UNUL, CI PATRU

Roadele intervențiilor făcute se dovedesc a fi excepționale, căci în cursul zilei de eri F. R. F. A. a primit o scrisoare din partea forului egiptean prin care ni se propun, nu unul, ci patru matchuri: unul inter-țări, iar trei naționala noastră contra a 3 reprezentative de orașe.

CE DATA NI SE PROPUNE

Inceputul acestei serii de matchuri ne este fixat imediat după 1 Februarie 1939.

Această dată nu convine federației noastre, deoarece turneul este proectat pentru sfârșitul lui Decembrie și începutul lui Ianuarie.

Astfel că nu există pentru noi posibilitatea de a lega turneul cu matchurile propuse de Egipt. In orice caz F.R.F.A. va continua tratativele cu d. atașat de legație al Egiptului la București, care a primit instrucțiuni în acest sens.

SE VA RENUNȚA LA TURNEU?

Pe culoarele federației s'a svonit eri că în caz când matchurile cu Egiptul nu vor fi perfectate la o dată în concordanță cu turneul, se va renunța la el, urmând să fie jucate numai matchurile cu Egiptul.

UN MATCH LA BUCUREȘTI

Federația egipteană pune o singură condiție, afară de dată: un match Egipt-România, la București.

Federația noastră va răspunde în curând propunerilor primite.

Sp. Studențesc-Venus se dispută Sâmbătă pe Splai

Pentru Sâmbătă este programat în Capitală matchul divizionar dintre Sportul Studențesc și Venus.

Această întâlnire se va disputa pe stadionul negrilor, de pe Splai.

D. arbitru Octav Ionescu

va fi noul președinte al asoc. poli-sportive

Stadiul Român?

Pe cale particulară am putut afla o știre pe care, până la confirmare, o dăm cu toată rezerva.

Este vorba despre noul președinte al asoc. poli-sportive Stadiul Român care, după cum am fost informați, va fi desemnat în persoana d-lui arh. Octav Ionescu, unul dintre vechii și marcanții membri a acestei asociații conduse până deunăzi de regretatul ing. Nae Mărăscu.

Au început să apară urmările "întâlnirilor" dela Londra

Țările insulei vor întâlni principalele selecționate naționale ale Europei

In cercurile federației internaționale de foot-ball sunt discutate câteva proecte interesante, cari urmăresc normalizarea întâlnirilor dintre selecționatele Angliei și Europei,

Pontifii continentali și-au dat perfect seama, că întâlnirea Anglia—Europa, disputată recent la Londra, a fost departe să satisfacă din punct de vedere footballistic, întrucât reprezentativa continentală, nefiind o formație omogenă, nu putea fi adversar serios pentru englezi.

De aceia F. I. F. A. a și început tratativele cu forul englez, ca în viitor echipele Angliei, Scoției, Irlandei și Țării Galilor să se întâlnească regulat cu selecționatele următoarelor țări europene: Franța, Belgia, Olanda, Norvegia sau Suedia, Germania, Italia, Elveția și Ungaria.

Dacă tratativele vor fi duse la bun sfârșit, federația internațională va elabora un plan detailat al acestor întâlniri.

Duminică 20 Noembrie

„V.C.R."-ul va organiza o probă pentru a 5-a ediție a „Cupei Universul"

Duminică 20 Noembrie, „V. C. R."-ul va organiza o nouă probă.

De data asta trofeul principal este cupa oferită de ziarul nostru.

Iată

REGULAMENTUL PROBEI

„Velo-Club-Român organizează, în ziua de 20 Noembrie 1938, o probă de ciclo-cross pentru cupa ziarului „Universul".

Proba de ciclo-cross pedestru pentru a 5-a ediție a cupei ziarului „Universul" este deschisă tuturor alergătorilor licențiați.

Adunarea concurenților în fața ziarului „Universul" din str. Brezoianu, împărțirea numerelor și semnarea foilor de plecare se face între orele 8—8,45, iar plecarea se va da precis la ora 9 dim., pe următorul traseu:

Cursa se aleargă conform regulamentului de curse F.R.S.C.

TRASEUL

Pe jos. — **Palatul ziarului „Universul". Plecarea, str. Brezoianu-Intrarea Zalomit-traversarea Cișmigiului până sus cu ieșirea în Schitu Măgureanu lângă biserică.**

Pe bicicletă. — **B-dul Schitu Măgureanu-Popa Tatu-Piața Dr. Botescu.**

Pe jos. — **Piața Dr. Botescu - str. Buzești-Piața Victoriei (ministerul de externe).**

Pe bicicletă. — **Piața Victoriei-Bd. Bonaparte-Șos. Ștefan cel Mare-Velodrom.**

Pe jos. — **Intrarea în Velodrom și traversarea cu ieșirea pe poarta din fund până în calea Floreasca (parcul Cornescu).**

Pe bicicletă. — **Calea Floreasca (parcul Cornescu)-pe șosea până la pod stăvilar.**

Pe jos. — **(pod stăvilar) în sus prin sat până la bifurcația cu șos. Herăstrău.**

Pe bicicletă. — **Bifurcația șos. Herăstrău cu satul pe șosea până la cantonul Herăstrău.**

Pe jos. — **Cantonul Herăstrău pe linie până la dep. Unirea.**

Pe bicicletă. — **Dep. Unirea-pe șosea prin b-dul Mărășești-Arcul de Triumf.**

Pe jos. — **Arc de Triumf-Bordei.**

Pe bicicletă. — **Bordei-șos. Buzdugan-Leonida-Sosire.**

Concurenții sunt obligați a avea frânele în bună stare, iar ghidoanele bușonate.

Inscrierile însoțite de taxa de 10 lei, se primesc până Vineri 18 Noembrie 1938, ora 18, la sediul Federației (cal. Victoriei).

Premiile sunt:

Cupa ziarului „Universul" se va atribui primului sosit care va intra în posesia sa câștigând-o doi ani consecutivi sau 3 alternativ.

Celelalte premii se vor anunța ulterior.

PALMARESUL CUPEI

1933: Radu Ioniță, gruparea C. F. R.

1934: Cociș Gheorghe, gruparea V. C. R.

1935: Ștefan Ștefănescu, gruparea Ag. Marathon.

1936: Anulată, greșit parcursul.

1937: Gociman Iulian, gruparea Princ. Nicolae.

OFICIALI

Deleg. federal și judecător: M. Drugeanu.

Comisari: Zamfiropol, V. Munteanu, Gr. Nicolau.

Starter: Eug. Dumitrescu.

Cronometror: N. Chircu.

COMISARI LA PUNCTE FIXE

Control nr. 1. — Matache Măcelaru: N. Juganu.

2. — Piața Victoriei: Fl. Popescu.

3. — Velodrom: M. Carlaonț.

4. — Stăvilar: V. Stănescu.

5. — Șos. Herăstrău (Bifurcație): Gr. Georgescu.

6. — Dep. Unirea: C. Beer.

7. — Arc Triumf: Cristea I.

8. — Bordei: Anca Mihai.

Ciclo-cross

După „ciclo-cross"-ul „V. C. R"-ului

Alaltăeri a regizat gruparea d-lui George Iliescu „V. C. R."-ul, un interesant concurs, soldat cu victoria lui Tudose.

Gestul „veceriștilor" merită a fi scos în evidență deoarece el este o usturătoare replică la adresa formațiilor cu serioase resurse care se complac într'o stare vegetativă, în timp ce formațiile mici, inimoase, găsesc în ciuda penuriei eforturile necesare pentru a activa.

Trecând însă la performanțe nu ne vom opri prea mult asupra lui Tudose, deoarece, în momentul de față, este cel mai bun „ciclo-crossist" din cei care-l practică în sezonul acesta.

Țoncu, al doilea clasat, mai bine pregătit și cu o viață mai ordonată, poate realiza o figură mai frumoasă: adică să sfârșească mai aproape de Tudose.

Al treilea, Moekes, — s'a afirmat a fi bun și la „ciclo-cross" și dacă nu va forța nota va deveni cu timpul un alergător despre care va trebui să scrim elogios în repetate rânduri. Bulgaru, elevul d-lui Corlaonț, a mers bine și promite. Ardeleanu încă nu e bine pus la punct cu antrenamentul. Din rest Tălmaciu ar trebui să fie mai disciplinat și să păstreze nota de condescendență ce se cuvine s'o aibă ca elev față de oameni mai vârstnici (înainte de a fi federali): i-ar sta bine, și s'ar potrivi relativ la însușiri de june „ciclo-crossist" care făgăduește mult.

Somescu mai slab ca acum 10 zile, Borș a spart, V. Ioniță satisfăcător, iar ceilalți au făcut sport fără prea mari pretenții.

Federația română de „ciclo-turism" va lua ființă din inițiativa grupării „Principele Nicolae"

care va regiza, în 1939, pe lângă cele 7 organizări anuale obișnuite, și competițiuni comemorative în cinstea câtorva sportivi dispăruți

Bătrânei grupări „Principele Nicolae" i s'au pus Duminică dimineața bazele unei noui și trainice organizări, cu prilejul adunării generale extraordinare, care a decurs într'o atmosferă de plăcută sportivitate, vechii diriguitori cedând cu plăcere locul lor elementelor tinere și cu multă dragoste de lucru.

In fruntea formației, — după cum am anunțat eri, — a fost ales d. Petre Georgescu, care, în colaborare cu membrii din comitet și ceilalți sprijinitori ai grupării, — printre care se află și vechea conducere, — a și trasat liniile principale ale programului viitor.

UN PROGRAM BOGAT

Suntem în măsură să publicăm numeroasele concursuri care vor fi regizate în viitoarea stagiune, în mod sigur.

1. O cursă de „ciclo-cross" în sezonul de primăvară.

2. Deschiderea sezonului clubului prin cursa „Circuitul Sf. Gheorghe", 23 Aprilie.

3. O reuniune pe pistă în cursul lunii Mai.

4. „Cupa Jugaru", în prima decadă a lunii Iulie.

5. Circuitul „Principele Nicolae", — a 16-a ediție. (București-Târgoviște-Sinaia-Ploești-București. 265 km. fără etapă).

6. O reuniune pe pistă în cursul lunii Septembrie sau Octombrie.

7. Inchiderea activității printr'un „ciclo-cross" în prima decadă a lunii Noembrie.

Acesta este programul care se va desfășura în mod cert și care, după cum se obișnuește, va fi înaintat în curând forului de specialitate spre a se aproba datele cerute și spre a fi încadrate în programul general de activitate ciclistă pe 1939.

COMPETITIUNI COMEMORATIVE

Un punct inedit și care face cinste nouei conduceri a clubului verde cu alb, este frumoasa inițiativă de a organiza în cursul sezonului viitor, competițiuni comemorative.

Astfel vor fi organizate alergări în cinstea câtorva ilustre figuri din vechea gardă a mișcării cicliste, astăzi plecați dintre cei vii.

Iată numele celor care vor fi comemorați: Tache Brumărescu, Zanasie Ferrucio, Florică Simionescu, Nicolae Faleskiny, și M. Stănciulescu.

ȘI O FEDERAȚIE DE CICLO-TURISM

Noul președinte al grupării ne-a declarat că în foarte scurt timp vor fi puse bazele „federației române de ciclo-turism".

In acest scop clubul se află în corespondență cu Federația Internațională de Ciclo-Turism dela Zuerich, cu care are legături de mai multă vreme și constituirea acestui nou for va fi anunțată ulterior.

Toți cei cari doresc să ia informațiuni sau să se înscrie în această federație, — individuali sau grupări, — se pot adresa în calea Victoriei nr. 23, la d. Nicu Savu, unde vor primi toate detaliile necesare.

SPECTACOLE

Teatre

OPERA: Lucia de Lamermoor.
TEATRUL NAȚIONAL: Clopotul scufundat (premieră).
TEATRUL STUDIO: Clownul.
TEATRUL COMOEDIA: Dragoste pe note.
TEATRUL LIBER (sub Comoedia): Mama.
LIGA CULTURALA: Revizorul.
ALHAMBRA: Constelația Alhambra.
TEATRUL REGINA MARIA: Intr'un mare magazin.
TEATRUL MODERN: 30 de secunde de dragoste.

Cinematografe

ARO: Amanda și jurnal românesc O. N. C.
SCALA: Desiré-Valetul și completare colorată.
CAPITOL: Aventurile lui Tom Sawyer, tehnicolor, jurnal și complectare
CARLTON: „Neapole sub sărutul focului" cu Tino Rossi și Mireille Balin. Jurnal nou Fox
SELECT: Manechinul
TRIANON: Rmanța argentineană și jurnal Paramount
A. R. P. A.: Mister zero, jurnal și completare
BIZANTIN: S'a născut o stea și Ultimul mohican.
FEMINA: Hoț de femei.
REGAL: Aventurile lui Robin Hood și jurnal Paramount.
PALACE BULEVARD: Șase ore de trăit.
ROXY: Aventurile lui Tom Sawyer, tehnicolor. Jurnal și completare.
ELYSÉE: Romanța argentiniană și jurnal Paramount.
SAVOY: Spectacol de 3 ore al iluzionistului Cantarelli.
FORUM: Blocada și Stan și Bran alpiniști.
CORSO: Fiica Orientului, jurnal și completare.
ATENEUL M. EMINESCU: Tovarăși de suferință, Colierul blestemat și Funeraliile Reginei
ASTRA: Paris și Casa strigoilor
AIDA: Prințesa Taracanova și Răzbunarea lui Drumond.
AMERICAN: Revista revistelor și Alarmă în noapte.
ATENEUL TEI: Perlele Coroanei și Orașul fără legi.
BARCELONA: Legiunea africană, A opta nevastă a lui Barbă Albastră și trupa de revistă.
CARMEN: Valea blestemată și Noaptea în Shanghai.
COTROCENI: Petru cel Mare și India în flăcări.
DIANA: Curierul din Londra și Misiunea lt. Perry.
DACIA: Băieți în uniformă și Sfidătorii aerului.
DICHIU: Cea mai bogată fată din lume și Drumond detectiv amator.
DOINA: Valea tigrului și Ce știi tu ce-i soacra mea.
EDISON: Habanera, Sub teroarea denunțului și trupa Georgescu-Iasy.
FLORIDA: Sarati cel groaznic și S'au întâlnit la miezul nopții.
FILANTROPIA: Tasantela și Dédé
FRANKLIN: Monumentul indian.
GLORIA: Katia și Fete de măritat.
ISBANDA: Stan și Bran alpiniști și Se caută o femeie.
ILEANA: Testamentul misterios și Minciuna Ninei Petrovna.
LIZEANU: Ingerul și Sângele Negru.
LOLICA: Victoria, Suverana Angliei și Veniți cu flota.
LIA: A noastră e noaptea și Inchisoarea fără gratii.
LUCIFER: Oameni în lanțuri și Nostalgie.
MARCONI: Șeicul, Liliacul, jurnal Paramount și revistă.
MODEL: Țara fără lege, Femeia de noapte și Banda veselă.
MILANO: Habanera și Corsarul.
MARNA: Frații Ritz în Revista revistelor, Inger și demon și artiști.
NERO: 100 de băieți și o fată și Tragedia unei generații.
NISSA: Teroare și Paramata.
NONI: Un carnet de bal și Borneo. pasională.
ODEON: Katia și Stăpânul Metropolei.
OMNIA: Blocada și Stan și Bran alpiniști.
ORFEU: Sclavia umană și Gondola cu himere.
PARIS: Submarinul D 1 și Oameni în lanțuri.
PACHE: Valea blestemată și A doua lună de miere.
RAHOVA: Lopardul Suzanei și Dejun în doi.
RIALTO (fost City, b-dul Carol 21): Căsnicia d-rului Allan și Premiere.
REX: Blocada și Casa de Malta.
SPLENDID: Casa din Malta și Diligența însângerată.
ȘIC: Moscova-Schangai și Am fost Jak Mortimez
TRIUMF: Prin foc și sabie și Valetu și Contesa.
TOMIS: Submarinul D. 1 și Totul pentru tine.
UNIC: Mireasa fugară și Proscrisu.
VOLTA-BUZEȘTI: Sub roba roșie, O aventură în Spania și revistă.
VOLGA: Blocada și Tu și eu.
VENUS: Domnișoara vedetă și Pericol de moar

Dela gruparea „Aquila - Marathon"

In ultima ședință a grupării „Aquila Marathon", conducerea a fost încredințată din nou d-lui Petre Mihăilescu.

Cu prilejul acestei ședințe a fost fixat și traseul unei probe „ciclo-cross" care se va desfășura la 27 Noembrie.

Vom reveni.

Programul jocurilor oficiale de hand-ball

Liga regională Bucegi, în ședința pe care a ținut-o aseară, a programat următoarele jocuri de hand-ball.

Duminică 20 Noembrie

Prahova B. T. V. *la Ploești teren Regele Carol orele 13.45, arb. Ganțu Maxim.*

Luni 21 Noembrie

V. Dacia—I.P.S.P.B., *teren Velodrom ora 15 arb. dr. Paul Pârvulescu ajutat de d.Kundscher.*

HOCKEY

Puckuri...

In cadrul campionatului cehoslovac L.T.C. a învins pe C.A.S.K. cu 21:1 (5:1. 7:0, 9:0).

Au marcat: Malecek (6), Buckna (5), Kucera (3), Pergl (3), Lonsmin (2) și Stovik (2). Pentru învinși a marcat Soukup.

*

La campionatul Elveției, care începe la 11 Decembrie, vor participa următoarele 6 echipe: H. C. Davos, H. C. St. Moritz, E.H.C. Arosa, Grasshoppers, Züricher Sch. C., Sch. C. Bern.

*

In campionatul Angliei s'au mai obținut următoarele rezultate:

Brighton Tigers — Streatham 4:3.

Harringay Greyhounds — Earl's Court Rangers 3:2.

*

Vineri, *în campionatul Cehoslovaciei Vyf. Sport a învins pe Sk. Ricany cu 8:1 (2:0, 0:1, 6:0). Punctele au fost marcate de Horcic (4), Slama (2) și Vanek (2), iar pentru învinși a înscris Tur-*

Un goal, în orice caz, didactic

La matchul de Cupa României dintre Venus şi Juventus, primul goal marcat de Venus s'a datorat unei greşeli, elementare, care vine să ilustreze în mod desăvârşit mentalitatea de fraudă a unora din jucătorii noştri.

O fraudă puerilă, firește, care a fost pedepsită în modul cel mai sever posibil : marcarea unui goal în propria poartă.

Faza aceasta nefericită pentru apărarea juventistă s'a desfăşurat în chipul următor :

In loc ca Sadowsky să degajeze mingia din colţul careului de 6 metri, a trimis-o lateral lui Cotruţă, care după ce a lăsat-o să iasă un centimetru afară din spaţiul de pedeapsă, a pasat înapoi lui Sadowsky.

Portarul juventist neaflându-se în direcţia presupusă de Cotruţă a trebuit să plonjeze disperat pentru a putea împiedica marcarea goalului.

Plonjon inutil pentrucă arbitrul a acordat goal marcat. Punctul acesta aduce în discuţie lucruri pe cari le-am mai scris, dar pune şi probleme relativ noui.

Intr'adevăr am mai scris contra acestei tendinţe pe cari o au apărătorii de a frauda regulamentul de football.

Şi am fost contra pentrucă maniera este puerilă şi denotă un spirit de ieftină falsificare.

Noul regulament de football obligă pe portar sau pe unul din fundaşi să degajeze de pe loc mingiile, cari au eşit în out.

Prevederea aceasta exista şi înainte dar numai în mod teoretic. Regulamentul nou este mai sever şi a căutat să fie astfel pentru a elimina cât mai mult posibil pierderea de timp.

Footballiştii noştri — copiind literal pe cei cehi şi unguri — caută să evite această prevedere printr'un artificiu, care poate avea urmările celui de Duminică.

Că îşi fură căciula singuri e atât de evident încât nu mai are nevoie de demonstraţie.

Pentru ca portarul să degajeze cu câţiva metri mai departe, se pierde atât timp şi mai ales este înfruntat un astfel de risc.

Un alt lucru însă, despre care am mai scris: acela de a da mingia înapoi la portar.

La noi, se exagerează în mod „comic" acest act, care nu poate fi folosit decât în cazurile imposibil de soluţionat altfel.

Şi, apoi. niciodată atunci când se trimite mingia înapoi, la portar, nu se pasează în direcţia porţii, ci în afară, în outul de goal. Pentru că — dacă se întâmplă ceiace s'a întâmplat la Venus — faza să se termine cel mult cu un corner.

Sunt lucruri vechi. Goalul acesta însă le-a făcut din nou actuale.

ARBITRII DE GOAL

O altă problemă, alături de cele două de mai sus, este aceea a arbitrilor de goal.

Lucrul a fost încercat în Anglia dar a fost părăsit apoi pentru lipsă de activitate.

S'a petrecut o fază destul de asemănătoare cu cea dela matchul Juventus-Venus.

Portarul lui Leicester City a prins mingia într'o poziţie dubioasă.

Arbitrul nu a acordat goal dar a doua zi, fotografiile fazei au arătat că fusese totuşi goal.

Arbitrul nu poate fi făcut vinovat. Şi nici cei de tuşe.

Cu atât mai puţin cei delegaţi cu conducerea matchului dela Bucureşti.

Intr'adevăr, cei trei arbitrii s'au plasat în faza „fatală" pe degajarea lui Sadowsky.

Astfel că au fost toţi trei prea departe pentru a vedea cu preciziune dacă a fost sau nu a fost goal.

Este de altfel şi motivul pentru care, în asemenea condiţii, arbitrii nu pot fi acuzaţi de greşală.

Ei hotărăsc de foarte puţine ori exact. Este aproape imposibil ca ei să nu nedreptăţească, fără voie, pe una din cele două echipe.

Pentru a evita această nedreptăţire involuntară, federaţia engleză a hotărît ca pe lângă cei trei arbitrii să funcţioneze alţi doi — cari aveau misiunea unică de a observa dacă a fost sau nu goal.

Măsura a fost părăsită pentrucă cei doi arbitrii de goal, şomau, situaţiile acestea fiind foarte rare.

Este sau nu bună această soluţie ?

Pentru cei cari pretind o exactitudine mai mult decât omenească, ea este, desigur, de dorit.

In orice caz, goalul lui Cotruţă poate fi extrem de didactic.

PETRE STEINBACH

Programul dublei sărbătoriri

de Duminică dela Venus

Am anunţat că Duminică Venus va sărbători un dublu eveniment : ziua de naştere a d-lui gen. Gabriel Marinescu, preşedintele „negrilor", şi inaugurarea noului sediu.

In vederea acestui eveniment, comitetul venusist lucrează intens pentru punerea la punct a programului festivităţilor.

Duminică dimineaţă, la ora 11.30, va avea loc pe terenul din Splai, defilarea tuturor secţiilor, în prezenţa d-lor T. Sidorovici, G. Plagino, gen. Gabriel Marinescu, cum şi a numeroşilor fruntaşi ai sportului românesc. Cu acest prilej vor fi vizitate toate instalaţiile de pe stadion.

După amiază, la ora 17.30, va avea loc la sediu recepţia, la care vor participa foşti şi actuali miniştri, conducători ai sportului nostru şi de grupări, etc., etc.

După matchurile de cupă din Bucureşti

D. cpt. Herter şi Auer ne explică, comportarea echipelor şi justifică rezultatele

După o etapă viu disputată în matchurile pentru „Cupa României", am căutat să cerem părerile celor direct interesaţi, declaraţii pe cari le vom reda mai jos, textual :

Ce declară Auer :

„Victoria echipei noastre este pe deplin meritată şi aceasta datorită mai ales liniei de haifi care a mers impecabil. Răşinaru, care începuse timid, şi-a revenit după primele minute, practicând jocul din ce în ce mai bine. Costea a jucat în aceiaş formă bună ca în matchul dela Timişoara, achitându-se conştiincios de misiunea încredinţată, de a marca pe Bindea..

Despre Vintilă trebue să spun aceleaşi lucruri bune şi o menţiune în plus : a câştigat mult din serviciu.

Din linia de fundaşi s'a remarcat Lengheriu.

Dela Ripensia, Buergher s'a detaşat net fiind superior tuturor celorlalţi. Din rest mi-a plăcut : Kotormaniy, Bindea, şi Marcu. Cred că în campionat, echipa mea prezintă prea puţine şanse. Am dori să câştigăm şi anul ăsta cupa României, ca o compensaţie.

Ripensia a jucat mult mai slab decât în matchul dela Timişoara. O odihnă se impune ca un imperativ, pentru a-şi reface forţele de care va avea nevoe în campionat şi în care se prezintă cu şanse, dar asta e în funcţie de ultimile matchuri ce le mai are de jucat —două— şi pe cari, va trebui să le câştige. Contrar, Ripensia se va detaşa de Venus pe care nimeni n'o va putea împiedica de a-şi adjudeca trofeul râvnit : „Campionatul României".

D. căpitan Herter declară:

„Este pentru prima dată când nu pot da dreptate arbitrului.

Un goal „imaginar" nu poate fi aprobat de un arbitru de tuşă, cu atât mai mult, cu cât el se găsea într'un punct care nu-i permitea să vadă.

Dacă, în calitatea mea de conducător technic, aşi fi avut dreptul să scot echipa de pe teren, o făceam, şi cred că, fără acest goal demoralizator, echipa mea n'ar fi pierdut.

Programul etapelor finale ale Cupei României nu va mai fi tras la sorţi

Declaraţiile d-lui N. Popa

In legătură cu desfăşurarea şaisprezecimilor de finală ale cupei României, d. Niculae Popa, secretarul comisiei Cupei, ne-a făcut următoarele declaraţii :

SCOPUL COMPETIŢIEI A FOST ATINS

Din punct de vedere technic rezultatele obţinute Duminică sunt pentru noi complect satisfăcătoare : pentru prima oară în Cupa României două echipe districtuale în optimile de finale. In afară de aceasta s'au mai calificat 7 divizionare A şi 7 B.

Cum competiţia noastră nu are scopul să menţină în turuile finale echipele mari ci să ridice grupările mici, meritoase, credem că scopul acesta a fost complect atins anul acesta.

Din punct de vedere financiar nădăjduim că încasările vor depăşi eventualele deficite.

MODIFICAREA REGULAMENTULUI

Ca învăţătură de minte. vom propune modificarea regulamentului în sensul ca şaisprezecimile de finală să nu mai fie fixate prin tragere la sorţi ci de comisia Cupei României, pentru a se evita deplasările mari şi deficitele ce decurg din ele. De asemenea se va evita ca echipele mici cari au muncit în etapele anterioare — cazul Cetăţii Sucevei — în loc să primească o echipă mare, să fie eliminată de una districtuală.

Arbitrii matchurilor diviziei B, de Duminică

Comisia Centrală de arbitri a deegat următorii conducători de jocuri pentru matchurile de Duminică.

SERIA ESTICA-GRUPA DE SUD

PLOEŞTI : Prahova-A. S. Constanţa, arb. d. Creţu A. (Bucureşti).

BRAILA : Unirea Tricolor-Fr. Română, arb. d. Petre Vasile, (Constanţa).

SERIA ESTICA-GRUPA DE NORD

CHIŞINAU : Mihai Viteazul-Iahn. arb. d. Fianu (Botoşani).

GALAŢI : Gloria C. F. R.-Sporting, arb. d. Virgil Vartolomeu (Constanţa).

SERIA VESTICA-GRUPA DE SUD

ORADEA : C. A. O.-C. F.R., arb. d. Hirsch Elemer (Cluj).

SIBIU : Şoimii-C. A. M. T., arb. d. C. Rădulescu (Bucureşti).

SERIA VESTICA-GRUPA DE NORD

CLUJ : Universitatea-Mureşul, arb. d. Hustig (Arad).

SATU MARE : Olimpia-S. G. S., arb. d. Coriolan Augustin (Oradea).

BAIA MARE: Tricolor-Stăruinţa, arb. d. Russu Gabriel (Cluj).

Hotărârile de aseară ale comisiei brevetului atletic

Comisia brevetului atletic a ţinut aseară o şedinţă sub preşedinţia d-lui maior C. Fincolescu în care s'au luat următoarele decizii :

S'au ratificat următoarele comisiuni districtuale de brevet atletic :

CERNAUŢI

Preş. d. prof. Săndulescu Al.

Membrii : Lt. Mircea Vasiliu şi Modest Nichifor.

AIBA IULIA

Preş. d. Tarues E.

Membrii d. Gergeby G şi cpt. Heier M.

SAN NICOLAUL MARE

Preş. d. Iranovici Gh.

Membrii d. Andraşu Gh. şi Munteanu I.

La adresa comisiei districtuale Bucureşti se face cunoscut în ceeace priveşte ratificarea comisiei districtuale de brevet atletic că va trebui să facă apel la profesori de educaţie fizică şi conducătorii ligii de atletism pentru alcătuirea comisiunei de brevet atletic.

Idem districtul de brevet atletic Valea Jiului. Se propun persoane neînregimentate în cluburi sportive excepţionând pe d. Gabor Carol care e antrenor.

Se va interveni pe lângă d. preşedinte al F. R. F. A. pentru a aproba ca comisiunea de brevet atletic Bucureşti să fie alcătuită din 5 memori în loc de 3.

Se va interveni deasemeni pentru tipărirea brevetelor.

Tariful de publicitate al ziarului UNIVERSUL

(CATEGORIA IV)

LINIA CORP		5
Dela 10-1000 linii	Lei	9
Dela 1000 linii în sus	„	7,50
Anunţurile colectorilor de loterii	„	10
Bilanţuri, convocări, notificări etc.	„	30
Ştiri artistice, judiciare, şcolare	„	15
Informaţiuni comerciale minim	„	17,50
Informaţiuni financiare minimum 5 linii	„	17,50
Informaţiuni colectori de loterii	„	20

Football

UNIVERSUL, METALOSPORT, DISTRIBUȚIA ȘI ȘOIMII

sunt campioni de toamnă la categoriile a II-a și a III-a

In prima categorie, lupta continuă

Campionatul districtual a programat Duminică o nouă etapă. In toate categoriile s'au făcut importante modificări în clasament în urma rezultatelor surpriză pe care ni le-a adus această etapă.

Inainte de a comenta fiecare partidă, trebue să remarcăm luptele disperate ale echipelor în goană după puncte și situații care să excludă orice neplăceri.

Acum, la sfârșit de sezon, au căutat să „ciupească" cel puțin un punct, pentru a-și îmbunătăți situația.

VIFORUL DACIA DIN NOU LEADER

In categoria întâia nu se poate ști cine va fi campion de toamna.

Ind. Iutei care nu pierduse nici un joc a fost învinsă de Viforul Dacia cu 4—3, rezultat în urma căruia galbenii au luat din nou comanda. Nu crede să o poată menține însă, deoarece au disputat eri ultimul match din acest sezon.

Ind. Iutei mai are de jucat două matchuri, astfel că perspectiva deținerei titlului de campion de toamnă îi surâde mai mult decât Viforului Dacia.

Ind. Iutei e o echipă foarte bună și de aceea performanța sa trebue apreciată la justa ei valoare.

Dar despre aceștia ne vom ocupa în curând mai amănunțit.

Iată acum un rezultat surprinzător : S. E. T. a terminat la egalitate cu Titanii.

Jocul susținut de aceste echipe a întrecut așteptările.

Am asistat la un veritabil derby.

S. E. T. s'a prezentat într'o condiție excelentă, ceeace a surprins pe adversar.

Când și-au dat seama, Titanii, pe cine au în față, a fost prea târziu și au trebuit să se mulțumească cu un singur punct. De remarcat forma fundașilor și portarilor ambelor echipe.

S. E. T. părăsește locul penultim pe care-l cedează Olympiei.

Titanii rămân mai departe în locul patru.

Gloria, progresează pe zi ce trece. Iat-o acum în locul al treilea.

Olympia nu a constituit pentru ea un obstacol în drumul ascendent din clasament.

Au învins ușor, foarte ușor chiar, cu 3—1.

LEONIDA IN PLINĂ ASCENSIUNE

Seria B a programat și ea un derby : Militari—Adesgo.

Pe terenul din comună s'a dat o luptă titanică.

Militarii urmăriți de ghinion au fost învinși cu 2—1 de un adversar inferior.

In urma acestui rezultat, Militarii trec în locul al treilea, cu putine șanse de a mai progresa.

Regretabil că în această serie avem un leader care **nu este demn de locul pe care îl ocupă.**

Leonida este în plină ascensiune. Din victorie în victorie, echipa a ajuns în locul al doilea, la un punct diferență de leader.

Vergu a înregistrat scorul zilei, dispunând de Lupeasca, cu 6—0. Rezultatul redă, normal, raportul de forțe dintre echipe.

Vergu a jucat eri ca în zilele bune. Toată echipa a muncit și a dat tot ce a putut pentru a învinge la scor.

Rezultatul este perfect real și Vergu merită o soartă mai bună în clasament.

Un rezultat alb s'a înregistrat la matchul A.C.S.A.—A.S.C.A.M. Nu s'a putut marca în nouăzeci de minute nici un goal.

A.C.S.A. a terminat toate jocurile.

Pebe a reluat lanterna, în urma matchului nul pe care l-a obținut în compania A.G.E.R.-ului.

Acest rezultat se datorește portarului Mărgărit care a fost... eroul matchului.

„Electricienii" au terminat toate jocurile și sunt situați în locul al patrulea.

A. G. E. R. s'a comportat în acest sezon mai bine decât celelalte foste divizionare.

In sezonul viitor credem că echipa A.G.E.R. ne va arăta și mai mult.

Lupta din această categorie o vedem chiar și din structura clasamentului.

Să privim acum clasamentele categoriei I-a.

CLASAMENTUL CATEG. I-a
Seria B.

Adesgo	7	6	1	0	22: 4 13
Leonida	8	5	2	1	17: 7 12
Militari	8	5	1	2	22:12 11
A. G. E. R.	9	4	3	2	15:11 11
A. C. S. A.	9	3	2	4	29:17 8
Vergu	7	3	1	3	19:14 7
A. S. C. A. M.	6	2	2	2	13:10 6
Lupeasca	8	1	2	5	6:28 4
Av. Sportiv	8	1	1	6	10:25 3
Pebe	8	1	1	6	8:33 3

CLASAMENTUL CATEG. I-a
Seria A.

Vif. Dacia	9	6	1	2	27:14 13
Ind. Iutei	7	6	0	1	20: 7 12
Gloria	7	4	1	2	19:21 9
Titanii	8	3	2	3	11:11 8
M. Oficial	6	3	1	2	19:12 7
Metaloglobus	7	3	1	3	10:11 7
Socec	7	2	1	4	13:16 5
S. E. T.	8	1	5	2	7:23 4
Olympia	6	1	1	4	11:20 3
S. T. B.	5	1	0	4	10:12 2

„UNIVERSUL", CAMPION DE TOAMNĂ AL CATEGORIEI A II-a

In categoria II-a seria A, campionul de toamnă a fost desemnat : „Universul", echipa care s'a impus categoric în acest campionat.

Duminică a susținut ultimul match în compania echipei Colentina, de care a dispus cu 5—0. Rezultatul nu mai trebue comentat, deoarece acest scor este pe deplin meritat.

C.F.R.B.T. și Sportul Muncitoresc și-au disputat Duminică șansele pentru locul al doilea.

După un joc strâns, feroviarii au învins cu 2—1 și acum talonează pe leader.

Sportul Muncitoresc terminând toate jocurile a rămas, deocamdată, în locul trei.

O echipă care a progresat simțitor e Sburătorii.

La începutul campionatului nu le putem acorda mari șanse, însă treptat, treptat, Sburătorii și-au găsit carburația și în prezent și-au asigurat un loc de cinste—printre fruntași.

Cartea Românească a suferit un eșec neașteptat în fața Griviței.

Librarii nu și-au dat seama că au în față un adversar puternic, și au cedat cu 1—0.

Grivița este în revenire de formă și are șanse suficiente să mai progreseze, chiar acum la sfârșit de sezon.

In situația actuală, luptă cu aceleași șanse pe care le are și Metropola și Cartea Românească.

Această categorie ne-a desemnat totdeodată și codașul— care este Generala.

In campionat nu a putut cuceri decât o singură victorie, la începutul sezonului.

Duminică au cedat în fața Metropolei cu 2—0.

Clasamentul se prezintă astfel :

CLASAMENTUL CATEG. II-a
Seria A.

Universul	9	8	1	0	38: 7 17
C.F.R.B.T.	7	6	0	1	38: 6 12
Sp. Muncit.	9	5	2	2	21:11 12
Sburătorii	8	3	2	3	16:13 8
Metropola	6	3	1	2	13:12 7
Cartea Rom.	9	3	1	5	22:25 7
Grivița	8	2	3	3	11:14 7
Biruința	9	1	4	4	9:17 6
Colentina	8	1	2	5	10:22 4
Generala	9	1	0	8	6:57 2

In seria B, campion de toamnă rămâne Metalosport iar codaș Dâmbovița.

Metalosport, din cele nouă jocuri susținute, a câștigat opt și a pierdut unul singur.

Ultima victorie au cucerit-o Duminică în dauna Victoriei.

Lupta se dă acum pentru lo-

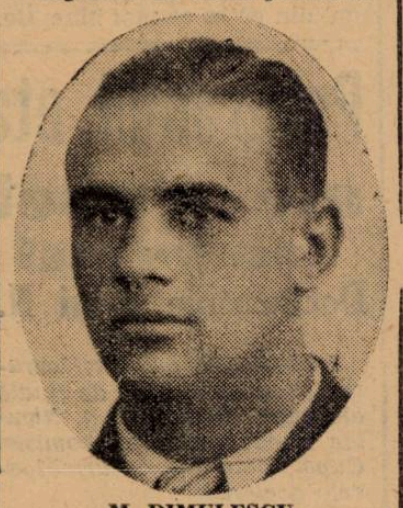

M. DIMULESCU
ARSENAL

cul al doilea între Arsenal și Ciclop cari sunt la egalitate de puncte.

Arsenal ne-a arătat Duminică o formă impecabilă surclasând Dâmbovița cu 8—0.

Ciclop nu s'a lăsat nici el mai prejos și a învins cu 2—0 pe Carmen.

Rămâne acum să vedem ce vor face acești adversari în jocurile pe cari le mai au de susținut Duminică.

Izbânda a făcut o figură onorabilă în campionat. In ultimele jocuri, a arătat lucruri frumoase în urma cărora a dobândit o situație destul de bună în clasament.

Orfeus a mers din înfrângere în înfrângere.

Dealtfel, la Orfeus în fiecare match vedem și altă echipă. In condițiunile acestea, comportarea e perfect explicabilă.

Codaș rămâne, fără discuție, Dâmbovița care nu mai are nici o șansă să cedeze lanterna.

CLASAMENTUL CATEG. II-a
Seria B.

Metalosport	9	8	0	1	43: 9 16
Arsenal	8	6	0	2	30:13 12
Ciclop	8	5	2	1	19:10 12
Izbânda	9	5	1	3	21:12 11
Victoria	7	5	0	2	19:13 10
Carmen	8	3	2	3	23:25 8
Stăruința	8	2	1	5	12:22 5
Orfeus	7	1	1	6	17:29 3
L. P. N.	8	1	1	6	15:27 3
Dâmbovița	8	0	0	8	4:43 0

A. S. DISTRIBUȚIA CAMPION AL CATEGORIEI A III-a

Im ambele serii ale categoriei a III-a, campionii au fost desemnați.

In seria A, A. S. Distribuția rămâne șef autoritar și totdeodată cea mai puternică formație.

Toate partidele susținute au fost câștigate .

In ultimul match susținut au surclasat Vremea cu 8—1.

Locul ocupat de Distribuția este o răsplată a muncii depusă de jucători.

Suter și-a asigurat locul al doilea în urma victoriei asupra echipei Fulger.

Surpriza zilei ne-a furnizat-o Grozăvești care au învins pe E. F. A. cu 1—0.

Cu toate acestea Grozăvești nu a părăsit locul ultim al clasamentului.

Delea Veche și C. A. B., terminând la egalitate ocupă locurile șapte și opt în clasament fără șanse de progres.

Clasamentul se prezintă astfel :

CLASAMENTUL CATEG. III-a
Seria A

Distribuția	7	7	0	0	40: 6 14
Suter	7	5	1	1	25:12 11
Fulger	7	4	1	2	15:12 9
Fichet	7	3	2	2	17:13 8
E. F. A.	7	2	2	3	18:17 6
Vremea	7	2	1	4	11:19 5
C. A. B.	6	1	1	4	8:21 3
Textila D. V.	7	1	1	5	10:28 3
Grozăvești	6	1	1	4	3:19 3

Șoimii sunt campioni de toamnă în seria B, la egalitate de puncte cu Dacia Traiană.

Lupta mare se va da abia în sezonul viitor când ambele echipe sunt candidate cu aceleași șanse la locul prim.

Ion Dârlău învingând Justiția cu 5—2 se clasează în locul al treilea.

La acest joc s'au întâmplat și incidente — încât echipa Justiția a părăsit terenul și jocul nu s'a putut termina.

Acum așteptăm să se dispute și ultimele jocuri cari au mai rămas. Dar acestea nu vor avea menirea să facă modificări importante în clasament.

CLASAMENTUL CATEG. III-a
Seria B.

Șoimii	7	6	0	1	24: 7 12
Dacia Tr.	7	5	2	0	16: 5 12
Ion Dârlău	6	4	1	1	18: 9 9
Comro	6	3	1	2	12:10 7
V. Carpați	7	2	2	3	11:16 4
Justiția	7	1	2	4	8:16 4
Băneasa	7	1	2	4	6:19 4
Standard	7	0	0	7	6:19 0

Sport școlar

LUGOJ.— Luni după amiază s'a disputat pe arena „Vulturii-Textilă" matchul de football între clasa V-VII a liceului „Coriolan Brediceanu" care s'a terminat cu rezultatul de 4-1 (2-0) pentru clasa V-a.

Prin această victorie clasa V-a este campioana virtuală pentru 1938 până la primăvară când se vor juca revanșele.

La flueratul d-lui Brătoianu, s'au aliniat următoarele formații :

Clasa VII: *Barbu—Șorian, Slupa — Blidaru, Popa II, Șerbana, Seoroșan, Radoslav, Popescu, Nicolescu.*

Clasa V : *Ciurez, Barbură, Cârmâț, Danciu, Georgevici, Popovici F., Barbăroșie, Stoicescu, Popescu, Ciucurel, Botoș.*

Au marcat Ciucurel 2, Stoenescu din penalty și Botoș pentru învingători, dela învinși Popescu, din penalty.

Miercuri după amiază s'a jucat matchul de football între clasa V-a A. și V-a B. care s'a terminat cu rezultatul de 9-0 (3-0) în favoarea clasei V-a A. Au marcat Jeba (3), Stoenescu (3), Popescu (3).

D. Mihailovici a arbitrat următoarele formații :

Clasa V-a A. *Ciurez —Barbură Verca, Botoș — Georgevici, Popescu V., Stoenescu, Jelea, Popescu, Botoș. Lăzărel.*

Clasa V-a B. *Popovici S., Suciu, Paganyny, Tibi, Coby, Lae, Ionescu, Ardelean, Gogulescu, Berceanu, Stoian II.*

Clasa V-a A. a dominat tot timpul matchului iar clasa V-a B. fiind inexistentă, mai ales în repriza doua.

INTERNATUL LICEULUI C. BREDICEANU — INTERNATUL ROMAN-UNIT
3-2 (1-1)

LUGOJ. — *In localitate s'a disputat pe arena „Vulturii-Textila", matchul de foot-ball între echipele celor două internate din localitate.*

Matchul a fost viu disputat datorită rivalității ce există între aceste două internate.

In fața unei asistențe formate numai din elevi, d-nul Feillinger a condus următoarele formații :

Internatul lic. C. B. : *Mărculescu : Barbură, Botoș ; Ionașiu, Colojoară, Stoian I; Lăzărescu, Frățilă, Guleran, Popescu D., Blassy.*

Internatul român - unit : *Popovici; Pop, Orvițeanu; Popescu II, Enculescu II, Ghermec; Scoroșan, Sextius, Enculescu I, Ionescu, Bărbosu.*

Au marcat în ordine: Blassy, Enculescu II, din penalty, Guleran, Ionașiu în propria-i poartă și tot Guleran din penalty.

S'au remarcat: Barbură, Guleran și Ionașiu dela învingători, iar dela învinși Enculescu II, Scoroșan și Orevițeanu.

CAMPIONATE INTER-ȘCOLARE LA CERNAUȚI

Timpul favorabil din ultima vreme a permis desfășurarea jocurilor de foot-ball între liceele din orașul nostru, ajungând până aproape de faza finală.

Până acum conduce detașat în campionatul școlar liceul comercial Iuliu Valaori, care a reușit până în prezent cele mai frumoase performanțe învingându-și toți adversarii.

Inițiativa acestor campionate aparține neobositului sportiv Prof. Cudalbu fiu al Bucovinei și asistent universitar, care prin multe jertfe a reușit să înjghebeze cu această ocazie o tradiție de bun augur.

In urma matchurilor jucate, campionatul se prezintă astfel :

Lic. Com. Iuliu Valaori
5 5 - - 29 5 10
Lic. Ortodox 3 2 - 1 8 4 4
Lic. Miron Costin
1 1 - - 5 2 2
Technicum 4 1 - 3 10 17 2
Lic. Aron Pumnul
1 - - 1 2 3 0
Seminarul Pedagogic
1 - - 1 1 7 0
Lic. Mihail Eminescu
3 - - 3 3 20 0

După consumarea tuturor jocurilor campionul va juca matchul decisiv cu echipa Universității Regale Carol II din localitate, iar învingătorul dintre aceste două echipe va fi declarat campionul școlar din localitate și va primi un frumos trofeu.

LICEUL REGELE FERDINAND — LICEUL COMERCIAL 2-1 (1-1).

TURDA.— *Pe arena Regele Ferdinand s'a desfășurat matchul de football dintre clasele V-a a liceului Regele Ferdinand și liceul comercial din localitate.*

Partida a revenit primilor cu 2-1 (1-1).

Cupa României a obţinut un succes excepţional în şaisprezecimile de finală

Aproape toate matchurile au făcut o propagandă frumoasă atât competiţiei cât şi footballului

Se pare că anul acesta este mai favorabil footballului românesc decât trecutul apropiat.

Atât formula după care se dispută campionatul naţional, cât şi sorţii capricioşi ai Cupei României au creat împrejurări potrivite unei desvoltări normale a jocului fie din punctul de vedere tehnic, fie din punct de vedere al propagandei.

Intr'o atmosferă specifică întrecerilor eliminatorii, şaisprezecimile de finală ale Cupei României au produs surprizele inerente unei asemenea formule, egalând pe plan teoretic echipe districtuale cu puternice garnituri divizionare.

Cele două matchuri tari dela Bucureşti, asupra cărora ne vom îngădui reveniri mai ample în numărul de mâine, s'au conformat tradiţiei. Adică Rapid, jucând aşa cum ne-a obişnuit de atâţia ani, şi-a eliminat pe bună dreptate eternul adversar, pe Ripensia, care nu-şi găseşte un climat favorabil în cupă. Jocul nu a fost de o factură prea ridicată, dar de vină nu sunt învingătorii.

Pe de altă parte, Venus şi Juventus au făcut din nou un joc frumos dar excesiv de dur.

Cu toate discuţiile asupra primului goal marcat de Venus. Victoria a fost justă şi concretizează superioritatea din joc.

Remarcăm încă o dată că jucarea a două matchuri „tari" în Bucureşti la aceeaş oră, în aceeaş zi, este neprielnică şi mişcării sportive şi spectatorilor. Se impune, deci, cuplarea.

BRAILA A GAZDUIT CEL MAI INTERESANT MATCH AL COMPETIŢIEI

După prelungiri — scontate de altfel în avant-cronica noastră — D. V. A. din Brăila a eliminat pe Victoria din Clui.

Desigur rezultatul acesta este neplăcut dintr'un anumit punct de vedere, dar nu are scuze valabile. Victoria reuşise până în cele din urmă să se pună pe picioare, aşa că nu poate acuza o eclipsă de formă. Clujenii n'au dat destulă importanţă matchului, s'au lăsat surprinşi de jocul vijelios, dar nu prea tehnic, al brăilenilor şi au pierdut just.

Cum Victoria este o echipă de mâna întâi, rezultatul obţinut de D. V. A. caracterizează perfect atmosfera matchurilor de cupă şi ajută la propaganda competiţiei.

CRAIOVAN A PUS LA MARE INCERCARE PE F. C. CARPAŢI

Băimărenii au avut o mare surpriză la Craiova, unde au dat peste un adversar mult mai bun decât se aşteptau.

Craiovan a fost la un pas de biruinţă, iar Carpaţi a trebuit să lupte din greu pentru a nu avea soarta Victoriei.

Echipa din Craiova a jucat legat, insistent la poarta adversarului, dar a fost lipsită de norocul, care, în schimb, a surâs băimărenilor.

Ambele echipe au jucat frumos, arătând publicului un football cum rar se vede la Craiova.

TRICOLOR C.F.P.V. A PIERDUT APELUL

Cu 6—0 (4—0) a învins Amefa pe Tricolor C.F.P.V.

Matchul de cupă dintre cei doui adversari conta ca revanşă pentru partida din campionat, pe care tot Tricolor C.F.P.V. o pierduse şi încă acasă.

Desigur, apelul ploeştenilor s'a desbătut în condiţiuni vitrege pentru ei : au jucat de data aceasta în deplasare, acasă la un adversar care se dovedise şi altădată mai bun.

Rezultatul corespunde nu numai jocului, ci şi situaţiei în care se găsesc cele două echipe ; Amefa este o echipă de ambiţie, tenace şi dură, pe câtă vreme Tricolor C.F.P.V. practică un football tehnic şi moale. Era deci normal ca prima să câştige.

ECHIPELE MUNCITOREŞTI S'AU RAZBOIT CRUNT, IAR U.D.R. N'A PUTUT INVINGE DECAT DUPA PRELUNGIRI

Aşa cum am prevăzut, U. D. R. a fost jenat mult de Minerul la Lupeni. De altfel rezultatul (3—2, 2—1, 2—2, 2—2) arată cât de sbuciumate au fost ostilităţile.

Jocul a fost în general dur, iute şi avântat, iar rezultatul consfinţeşte superioritate minimală a reşiţenilor.

CRIŞANA A DOVEDIT CA ESTE BUNA IN GRAD

„Grănicerii dela Vest" au pierdut prilejul să se afirme. Deşi juca acasă, Crişana n'a avut suflul necesar pentru a stăvili avalanşa timişorenilor cari n'au putut să accepte prea mult timp să fie conduşi.

O socoteală simplă făcută comparativ ne duce la concluzii că rezultatul (6—2, 4-1) este drept.

Chinezul ne-a surprins încă o dată prin productivitate, dar mai ales prin elanul cu care, ca nici o dată, a jucat la Oradea.

ISPRAVA MONITORULUI OFICIAL

Echipa districtuală bucureşteană Monitorul Oficial a reuşit Duminică una din performanţele senzaţionale ale zilei : la Suceava a dispus cu 4:2 de Cetatea Sucevii.

Gazdele se impuseseră în cupă prin eliminarea a două echipe din divizia B: H. L. A. şi Jahn, astfel că performanţa bucureştenilor este din cele mai bune.

Jocul făcut de învingători a fost excepţional mai ales în partea doua a jocului, când aceştia au dominat net. De remarcat că oaspeţii au fost conduşi la repriză şi au reuşit totuşi să remonteze şi să învingă.

Publicul a avut o atitudine foarte sportivă şi a aplaudat îndelung pe învingători al căror joc a mulţumit pe deplin.

ŞI OLTUL S'A CALIFICAT

Invingând pe Astra Română din Moreni cu 2:0 (1:0) Oltul din Sft. Gheorghe a reuşit să se califice pentru optimile de finală ale cupei.

Matchul a fost oarecum dur şi foarte disputat, caracteristic de altfel pentru matchurile de cupă.

Victoria gazdelor a fost meritată fiind mai eficaci decât oaspeţii. De altfel aceasta a fost singurul capitol în care învingătorii au fost superiori învinşilor.

Matchul a plăcut foarte mult.

PRAHOVA A CAŞTIGAT FOARTE GREU

La T.-Severin Prahova din Ploeşti s'a calificat în dau-

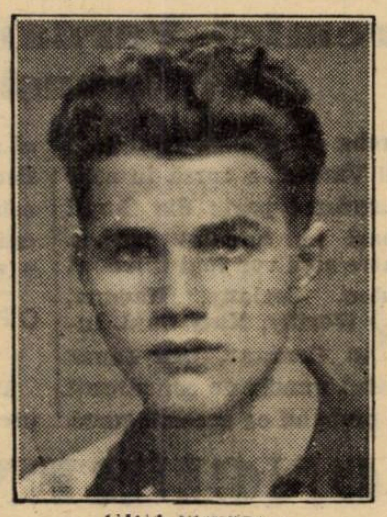

GICA POPESCU
(Sp. Studenţesc)

na C. F. R.-ului local. Deşi oaspeţii sunt echipă din divizia B, a reuşit să se califice foarte greu. Gazdele au luptat din răsputeri şi abia în repriza doua ploeştenii au reuşit să înscrie. De unde se poate vedea că în cupă valorile se nivelează foarte mult şi că elanul este condiţia primordială a luptei.

LUCEAFARUL A FACUT UN JOC MARE

La Sibiu divizionara B. Luceafărul a fost învinsă de S.

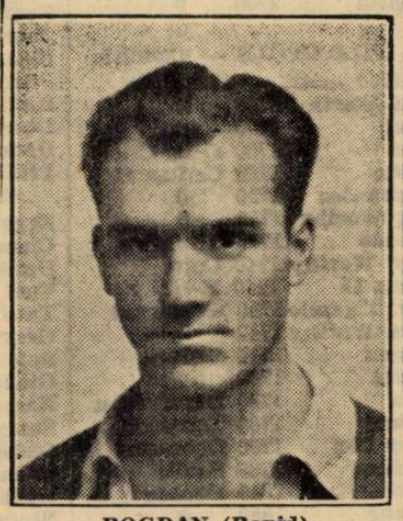

BOGDAN (Rapid)

G. S. cu 2:1. Deşi învinşi bucureştenii au fost egali adversarilor lor şi au fost copios aplaudaţi de public după terminarea jocului pentru frumoasa ţinută de pe teren. Este un amănunt demn de subliniat şi care a constituit aproape nota generală a matchurilor de cupă. Se pare că echipele şi-au dat în fine seama de rolul propagandistic al acestor matchuri şi se comportă în consecinţă. Semnalăm faptul cu toată satisfacţia cu nădejdea că va fi urmat de toţi.

C.A.M.T. ERA SA NU SE CALIFICE

La Satul Mare Olimpia era pe punctul să împiedice calificarea C.A.M.T.-ului. Aceştia se prezentau pe teren cu pomposul titlu de finalişti ai editiei de anul trecut a cupei dar Olimpia nu s'a intimidat de loc şi a jucat cum numai în cupă se joacă. Matchul a fost într'adevăr palpitant : gazdele au deschis scorul, C. A. M. T. a egalat şi a luat şi conducerea dar Olimpia într'o admirabilă revenire, a egalat şi ea. Efortul depus i-a epuizat însă şi timişorenii au reuşit să înscrie din nou calificându-se pentru optimile de finală.

Victoria obţinută de foştii finalişti este meritată dar foarte muncită şi îi arată ca o echipă redutabilă în cupă şi care va juca incontestabil un rol de frunte în competiţie caşi anul trecut.

DEŞI EGALA INVINGATORULUI SAU, STARUINŢA A PIERDUT CU 4-0

La Brăila s'a disputat matchiul dintre „Stăruinţa" din Oradea şi Franco Română.

Gazdele au învins cu 4:0 după un joc în care învinşii le-au fost măcar egali dacă nu superiori în jocul de câmp. Stăruinţa a jucat admirabil, a passat cu foarte multă adresă şi a combinat foarte subtil. Din păcate în faţa porţii adverse, atacul ei nu a corespuns : înaintaşii ajunşi în careu au ezitat să tragă din poziţiile cele mai clare cu putinţă, ratând ocazii numeroase.

Franco Româna în schimb a profitat de toate prilejurile avute, a înscris şi a învins.

Hotărîrile de aseară ale comisiei districtuale

Comisiunea districtuală a ţinut aseară şedinţă sub preşedinţia d-lui maior Gh. Brezeanu.

S'au luat următoarele deciziuni :

CONTESTAŢII RESPINSE

Se respinge contestaţia grupării Metaloglobus la jocul cu Industria Iutei.

Jocul se omologhează cu rezultatul de pe teren.

Se respinge contestaţia grupării S. T. B. la jocul cu Metaloglobus.

Socec la jocul cu Monitorul Oficial şi Olympia la jocul cu Monitorul Oficial.

Se citează pentru şedinţa din 17 crt. delegatul grupării Avântul Sportiv sub sancţiunea suspendării grupării.

Se admite contestaţia grupării Orfeus la jocul cu Izbânda. Jocul se omologhează cu rezultatul de 3-0 în favoarea grupării Orfeus.

Se omologhează jocul Vremea-Fichet cu rezultatul de 3-0 în favoarea grupării Vremea, deoarece gruparea Fichet era suspendată.

Se respinge contestaţia grupării Ion Dârlău la jocul cu Şoimii.

Shooturi şi bare

● *Ionel Mociorniţă, cunoscutul sportiv, va fi legitimat de Sportul Studenţesc.*

● *La matchul Venus-Juventus s'au realizat cca. 120.000 lei încasări, iar la Rapid-Ripensia 260.000 lei.*

● *Este foarte probabil ca Mircea Rădulescu să reintre în echipa Sportului Studenţesc în matchul cu Venus.*

● *Mâine seară la ora 8 comisia Cupei României va trage la sorţi programul opţiunilor de finală.*

● *Echipa Angliei, — deşi a învins cu multă uşurinţă selecţionata Norvegiei, Miercurea trecută la Newcastle — nu a satisfăcut comisia de selecţie a F. A. In special Wright, Broome şi Dix s'au comportat sub aşteptări. Deaceia aceşti jucători au fost scoşi din formaţie şi nu vor mai figura în echipa care înfruntă Irlanda mâine la Manchester.*

Iată noua echipă a Angliei pentru jocul de mâine : Woodley (Chelsea)—Sproston (Manchester U.), Hapgood (Arsenal)—Willingham (Huddersfield T.), Cullis (Wolverhampton W.), Mercer (Everton)—Matthews (Stoke City), Hall (Tottenham), Lawton (Everton), Stephenson (Leeds United), Smith (Millwall).

● *39.887 spectotori au asistat la matchul Anglia-Norvegia, reţeta fiind 2416 lire sterline (aproximativ lei 2 milioane).*

● *Jucătorii Venusului au luat 1200 lei drept primă, în urma victoriei obţinută asupra Juventusului.*

Ploeşteanu — fiind cel mai bun jucător de pe teren — a primit primă dublă.

● *VACARUL, mijlocaşul centru al echipei „Titani" din Capitală, făcându-şi stagiul militar la Sibiu, a fost legitimat la Şoimii, având drept de joc imediat.*

● *Matchul F. C. Metz — Feyenoord, proectat pentru prima zi de Crăciun la Rotterdam, n'a fost aprobat de federaţia olandeză.*

Cauza este că Backhuys, fostul internaţional olandez, care fusese suspendat pentru totdeauna de federaţia olandeză, activează actualmente la F. C. Metz.

Astă seară are loc adunarea generală a Sportului Studenţesc

După cum am anunţat, astă seară la ora 7 se va ţine în localul facultăţii de drept adunarea generală a clubului Sportul Studenţesc.

La această importantă adunare, secţia de football a universitarilor convoacă toţi membrii săi, care au activat şi activează în sânul secţiei.

Dela coș la plasă

Turneul de toamnă al campionatului regional s'a sfârșit

Constatări pe marginea ultimei etape disputate

Duminică terenurile de volley și basket-ball ale Capitalei, au găzduit partidele din cadrul ultimei etape din primul tur al campionatului dirijat de liga „Bucegi".

Aceste ultime partide fiind hotărîtoare pentru desemnarea campionilor de toamnă au fost, după cum am spus și în cronicele de eri, extrem de disputate, fapt de care publicul a avut de profitat, jocurile fiind și spectaculoase.

De remarcat că în această etapă s'au produs și cele mai puține forfaituri, dovadă că toate grupările au căutat să termine acest tur al campionatului, cu o situație cât mai bună în clasament și astfel să poată a primăvară emite aceleași pretenții pentru primele locuri.

Lupta cea mai aprigă a fost de data aceasta între echipele din prima categorie masculină, toate partidele programate punând fată în fată echipe de forțe egale.

Să trecem în revistă toate aceste partide.

SP. STUDENȚESC-C. F. R.

Cu toate că „feroviarii" nu prezentau cea mai bună echipă (lipsea Ghighi Hariton, care e într'o admirabilă formă) puteau câștiga această partidă.

Pe mulți poate îi miră această afirmație și de aceia vom căuta să o explicăm.

Dela început C. F. R.-ul ia conducerea și asta destul de ușor, căci „universitarii" sunt lipsiți de cel mai bun jucător: Pebe Rațiu.

Iată însă că acesta apare la jumătatea setului și intră în joc.

Și totuși nu este acesta motivul pierderii primului set din care „feroviarilor" ci altul care a fost trecut poate neobservat. dar care a fost adevăratul moment psihologic al meciului.

C. F. R.-eul obține set-ball la 12. Arbitrul anunță și ultimul serviciu pleacă.

Iată însă că mingia este oprită pe motiv că nu a fluerat arbitrul.

Toată lumea a rămas mirată, căci trecuse între anunțare și bătutul serviciului un număr respectabil de secunde.

Decizia a fost susținută de arbitru cu toate protestările publicului și „ceferiștilor".

Aceștia din urmă demoralizați, au pierdut următoarele mingii, setul și apoi matchul.

Deci o victorie meritată numai oarecum de Sportul Studențesc și un spectacol mare ratat de arbitru.

CELELALTE PARTIDE

Telefon Club e campion de toamnă. Un titlu care, contrar sezonului trecut, nu îi fusese deloc pronosticat, din cauză că e-

HEROLD (Tel. Club)

chipa nu prezenta aceleași garanție, prin jucătorii care o compuneau.

Datorită, însă, ardoarei cu care au jucat albaștrii, au câștigat rând pe rând toate partidele.

Cea de Duminică, care a fost și cea mai dificilă, au câștigat-o într'o manieră care pune capăt tuturor criticilor și gurilor rele, astfel Telefon Club rămâne cea mai bună echipă bucureșteană de volley-ball.

Bonaparte spărgând ghiocul cu care ne obișnuise în ultimele jocuri, a dispus de V.S.C., care prin accidentul căpitanului său. Florin Brătan, a fost serios handicapat.

BASKET-BALL

La basket-ball luptele au fost mai puțin strânse, fiind totuși spectaculoase.

In special, partida dintre V. S. C. și Telefon Club, câștigată de ultima, a fost interesantă, căci „roș-verzii" continuând ascensiunea în ce privește jocul practicat, au opus o dârză rezistență.

La categoriile inferioare luptele au avut mult mai mult dinamism, jocurile fiind duse uneori până la... bătaie.

In etapa aceasta surpriza a fost debutul secției de basketball a *Venus-ului*, care jucând cu Pebe-ul a reușit să câștige după un joc frumos, chiar foarte frumos, dacă ținem seama că este formată din elemente tinere, care au jucat pentru prima oară împreună, unii chiar pentru prima oară, au jucat o partidă oficială și asta numai după două antrenamente.

Ținând seama de pregătirile intense pe care le face, credem că în curând cea mai proaspătă secție a Venus-ului, se va ridica în fruntea echipelor din categoria II-a.

VOLLEY-BALL FEMENIN

Start Club este campion de toamnă și virtual campion național.

A dovedit aceasta prin felul cum a câștigat toate partidele din această toamnă.

In urma Start Clubului.

Iureș Club, deține locul secund cu autoritate.

Partida câștigată Duminică în dauna Caraimanului, a dovedit încă odată că locul pe care îl ocupă nu poate să-i fie contestat.

Celelalte două partide mult mai disputate, au furnizat două învingătoare foarte puțin întrevăzute, chiar de cei mai optimiști susținători.

Hai Hai-ul a cedat, după un început care părea că-i va aduce victoria.

Cauza... e greu de găsit.

Echipa „corai" a trecut în ultimul timp printr'o criză accentuată de formă, totuși cu unele sclipiri de revenire, așa că momentan nu ne mai miră nici un rezultat pe care îl obține.

Bonaparte a pierdut un match care în mod normal trebuia să-i revină, dar după o luptă aprigă.

De data aceasta cauza este cunoscută. O jucătoare care nu poate să se miște de loc, nu poate decât să încurce.

De vină este însă aceia care a alcătuit echipa ei, nici decum jucătoarele.

VOLLEY-BALL CAT. III-a

Venus și-a consolidat poziția de „leader", învingând ușor pe Monitorul Oficial.

In rest, rezultate normale.

Numai la rezerve a mirat forfaitul Prahovei, dar nu-i de vină clubul ci mașina care a rămas în... pană.

— gh. epuran —

MARȘ

Concursul de marș al Stadiului Român

se va organiza sub președinția d-lui G. Plagino

In ziua de 27 Noembrie se desfășoară în Capitală, un mare concurs de marș forțat, organizat de gruparea „Stadiul Român" și ziarul „Ordinea", sub patronajul d-lui Plagino, președintele Uniunii Federațiilor de Sport din România.

Cu toate că până la data disputării acestei importante competițiuni mai sunt încă două săptămâni, numeroase asociații sportive, premilitari, individuali și foarte mulți începători și-au anunțat de pe acum participarea.

Nu vor lipsi nici unitățile militare, care în acest an vor înscrie numărul cel mai mare de echipe, la categoria ce le-a fost special rezervată.

In ceeace privește organizarea, putem anticipa că va fi la înălțimea evenimentului. Măsurile luate din vreme de comitetul organizator, asigură o normală desfășurare, marelui concurs dela 27 Noembrie.

PARCURSUL

După cum s'a anunțat, proba se dispută numai pe străzile Capitalei, pe un traseu în lungime de 22 km. (circuitul redus al Bucureștilor). Plecarea se va da din str. Batiște, unde va fi amenajat startul.

Sosirea va avea loc la punctu lde plecare, în fața ziarului „Ordinea".

CATEGORIILE

Proba este deschisă tuturor sportivilor cari pot parcurge fără oprire distanța de mai sus. Pentru a da tuturor participanților posibilitatea de afirmare, s'au fixat următoarele categorii:

1. Individuali; 2. Premilitari; 3. Militari; 4. Cluburi; 5. Veterani.

Primii clasați din fiecare categorie, vor primi cupe și plachete, deasemenea se vor distribui un mare număr de premii individuale. Tuturor concurenților cari vor termina parcursul li se vor decerna diplome.

INSCRIERI

Se primesc la ziarul Ordinea (str. Batiște nr. 12) între orele 11—13. Inscrierile sunt scutite de orice fel de taxe.

Mari concursuri sportive muncitorești Duminică la A.N.E.F. organizate de „Muncă și voie bună"

Activitatea organizației „Muncă și voie bună" pe tărâm sportiv, va începe Duminică dimineața prin mari concursuri care se vor desfășura pe stadionul A.N.E.F.

D. lt.-col. Al Săvulescu-Țane, consilierul secției sporturilor, a îngrijit ca programul să vie variat și cu mai multe probe atletice, care să țină încordată atenția publicului.

Intr'adevăr, vor desfășura campionate de atletism și vor avea loc exhibiții de volley și basket-ball.

La aceste concursuri vor participa toate întreprinderile din Capitală.

Manifestările de Duminică

Pentru Duminică liga de atletism Muntenia nu are nimic programat în mod oficial.

Suntem totuși informați că forul regional va organiza pe teren o cursă de alergare pe teren variat cu caracter popular.

In acelaș timp, comisiunea de marș va organiza o cursă pe 10 km.

Dacă știrea se va adeveri, nu avem decât să fim mulțumiți, mai ales că acest cross va fi un util antrenament înaintea campionatelor naționale, de cari ne mai despart două săptămâni.

Noul comitet de conducere al C. S. Caraiman

In adunarea generală din 9 Noembrie 1938, clubul sportiv „Caraiman" și-a ales noul comitet de conducere pe 1938—1939, după cum urmează:

Președinte, căp. av. Anton Crăciunescu; vice-președinți, prof. Eugenia Drăgănescu, prof. Nicolae Rainu; secretar general, Andrei Doncos; cassier, George Doncos; membrii, Tudor Calliani, Vinicius Grefiens, Victoria Iacob; cenzori, lt. L. Cipplea, Alex. Costiniu, Corina Hociung.

Astă seară ședința ligii Bucegi

Astă seară liga regională Bucegi ține ședință în localul U. F. S. R.-ului începând de la ora 21.

In cadrul acestei ședințe se va programa o parte din restanțele campionatului.

Aspecte dela matchul Rapid-Ripensia

Prin fereastra dintre Regdom și Gall, Auer trage cu sete și marchează, deși în fund Baratki pare îngrijorat

DUMINICĂ O MARE LICITAȚIE DE PURI SÂNGE LA BĂNEASA

La Băneasa, în urma cererei unei părți a proprietarilor se va organiza începând dela ora 10 dimineața, o mare licitație. Se vor vinde cai de curse și iepe de prăsilă. Lista cailor inscriși Duminică a sporit eri. Mai jos dăm lista complectă a cailor inscriși la licitație.

Iat-o :

CAI DE CURSE

PROPRIETATEA D-LUI M. ANTONESCU
Marius.

PROURIETATEA D-LUI CATARGI
Elvira.
Gluma.

PROPRIETATEA D-LUI CAMPEANU
Jessica.
Peldas.

PROPRIETATEA D-LUI DUMITRAȘ
Banul Olteniei.
Răstel.

PROPRIETATEA D-NEI A. GHEORGHE
Natașa.

PROPRIETATEA D-NEI GILL
Cin 'te ține.

PROPRIETATEA D-LUI LEON
Grigorescu.
Avanti.
Medardus.

PROPRIETATEA GRAJDULUI ROMY
Avanti.
Medardus.

PROPRIETATEA D-LUI NEGROPONTES
Becasse.
Loți.
Obor.
Reveillon.

PROPRIETATEA GRAJDULUI RENÉE
Moft.

PROPRIETATEA HERGHELIEI BERLC
Baby II.
Bucurescioara.
Caliacra.
Gold'an.

PROPRIETATEA D-LUI KARMITZ
Hop și eu.
Naum.

PROPRIETATEA D-LUI MAXIM
Martor.

PROPRIETATEA D-NEI NICOLAU
Răvaș.

PROPRIETATEA D-LUI NIRESCHER
Bard.
Lăpușneanca.

PROPRIETATEA D-LUI RADU POLIZU MICȘUNEȘTI
Li.

PROPRIETATEA D-LUI E. SAVOIU
Nolcică.
Costinel.
Dumneaei.

PROPRIETATEA D-NEI MARINESCU
Hoțoaica.

PROPRIETATEA D-LUI V. PETRESCU
Hazard.

IEPE DE PRASILA

PROPRIETATEA D-LUI CAPITAN MAXIM
Ghionoaica.

PROPRIETATEA D-LUI E. OTTULESCU
Chirița.
Affi.

PROPRIETATEA D-LOR L. GRIGORESCU ȘI POPESCU LETEA
Tallos.

PROPRIETATEA D-LUI G. NEGROPONTES
Brisse de Terre.
Chloe.
Obârșia.

PROPRIETATEA D-LUI A. PLANNER
Hai.

N'ar fi exclus ca azi și mâine să se primească noui înscrieri.

Mâine la Băneasa Trap

Concurenți numeroși și alergări deschise

Premiul Vardar, o alergare reușită. In premiul Ohrida concurează câțiva fondiști consacrați. Program interesant

Reuniunea care se va desfășura mâine la Băneasa-Trap se remarcă printr'un program care justifică cele mai elogioase anticipări. O cât de sumară analizare a lui este revelatorie în acest sens. Lipsa unei probe importante este copios compensată de alte atribute. In primul rând vom remarca marele număr al concurenților, echilibrarea șanselor și valoarea concurenților din câteva curse.

Premiul Vardar, o alergare reușită

Proba de seamă este premiul Vardar, o cursă în care remarcăm o parte din bunii trăpași ai turfului nostru. Printre alții vor fugi Citronat Gordon, Oszlany, Havana, Anny Worthy, Katy Caid, Iubita și Centaur. Din cauza marelui număr de concurenți este probabil ca această cursă să se împartă în două reprize. Ceeace vom remarca noi este echilibrarea șanselor în această cursă. Pe hârtie pare o veritabilă șaradă.

O PASIONANTA INTRECERE IN PREMIUL OHRIDA

Proba de fond a zilei este premiul Ohrida în care găsim printre concurenți câțiva din specialiștii pareursurilor lungi. Cum ar fi de pildă Pock, Jeannine Worthy, Nation, Ezer jo și Josedale Margot cari desigur că vor furniza o pasionantă dispută.

CELELALTE ALERGARI

Celelalte curse deasemeni se prezintă remarcabil. Reținem în primul rând premiul Salonic în care Jarvis, Jade, Ninon, Giuditta și Ciclop vor duce o grea luptă pentru victorie, premiul Timoc u: handicap bine alcătuit și premiul Varna.

„Austriacul" care începe cu o sumă importantă este și el un factor de reușită.

CONCURENȚII PROBABILI

PREMIUL STRUMA — Condiție 2100 metri — 11.500 lei

Comoara	2100	Fischer
Hamlet	2100	0
Luminița	2100	x
Voevod	2100	Crotenco
Desis	2120	Ghinea
Primăvara	2120	Pavlic
Vrăjitor	2140	Podoleacov
Furor	2140	Welch
Elena	2140	Borisiac
Diadia Lui	2140	Dobrescu
Zenit	2160	V. A-sky
Va-ta	2160	Drăgotescu
Măgura	2160	Szabo
Dâmb	2180	0
Dudu Gordon	2180	Gaidaev
Candriu	2200	0

PR. FILIPOPOLE — Condiție 1700 metri — 13.000 lei

Dona Worthy	1700	0
Bunel	1700	0
Puica	1700	D-ra Crist.
Wodka	1720	Cerkasoff
Pacahantos	1720	0
King Worthy	1720	0
Coconaș	1740	0
Dolly Worthy	1740	Corol
Bruma II	1740	K-nitky
Voev. Tiganilo	1740	Grünwald
Sonia Worthy	1740	0
Catinca	1740	Ghinea
Kismet	1760	0
Talaz	1760	Dumitrescu
Lumtraș	1760	Tassopol
Harry Piel	1760	Dobrescu
Cupidon	1780	Pavlic
Pock	1840	Fischer
Havana	1880	0
Lucifer II	2000	0
Bajadere	2100	0

PREMIUL OHRIDA — Condiție 2100 metri — 15.000 lei

Josedale M.	2140	Grünwald
Derka	2140	0
Poeniță	2140	Szabo
Pacahantos	2160	0
Luntraș	2160	0
Leu	2160	Marcenco
Livada	2160	D-ra Crist.
Ezer jo	2160	Pavlic
Tutun	2160	Slobozenco
Flying	2180	x
Petruș	2180	Borisiac
Wins. Josedale	2180	Cerkasoff
Lord Petaurist	2200	T. Popa
Pleava	2200	Dobrescu
Primrose	2220	T. Marcu
Nation	2220	Gaidaev
Anny Worthy	2220	Corol
Pock	2240	0
Jeannine W.	2240	0

PREMIUL TIMOC — Handicap 1700 metri — 15.000 lei

Dona Worthy	1700	Fischer
Sonora	1700	Zabelin
Pacahantos	1720	0
Kismet	1720	Tassopol
Dolly Worthy	1720	0
Kamaa	1720	Grünwald
Luntraș	1720	0
Peter Worthy	1720	D-ra Crist.
Szelvesz	1740	Crainic
Talaz	1740	0
Ruzina	1740	Ghinea
Venezia	1740	T. Marcu
Benito H. P.	1740	Vârlan
Fama	1760	Bordei
Edith	1760	Crotenco
Rosalinde	1760	Slobozenco
Hercegnö	1760	0

PREMIUL VARNA — Handicap 2100 metri — 13.000 lei

Zgomot	2100	Gaidaev
Ghimp	2120	Slobozenco
Puica	2120	0
Luta	2140	Iurca
Kalifa	2140	0
Makrele	2140	Grünwald
Candriu	2140	Fischer
Eggy	2160	Pavlic
Jeles II	2160	Drăgotescu
Pikaver	2160	Ghinea
Pinkerton	2160	Gram
Brad	2160	0
Livada	2160	0
Dorka	2160	0

PREMIUL SALONIC — Condiție 1700 metri — 18.000 lei

Eggy	1720	0
Champion jr.	1720	N. Ionescu
Durdulia	1740	Catana
Vuet	1740	Tassopol
Tava	1740	Drăgotescu
General W.	1740	Corol
Spic	1740	Gram
Giuditta	1760	T. Marcu
Kamaa	1760	0
Sonia Worthy	1760	0
Ciclop	1760	Slobozenco
Eftin	1760	0
Duda	1760	Szabo
Ninon	1760	Cerkasoff
Lăcrămioara	1760	0
Handicap	1760	0
Centaur	1780	Crainic
Jarvis	1780	Ghinea
Jade	1840	Gaidaev

PREMIUL BURGAS—Handicap 1700 metri — 11.500 lei

Ivan	1700	Romaniuc
Voevod	1700	Crotenco
Peter Volo	1700	Terehov
Mărțoaga	1700	Pavel
Crăiasa	1700	Marcenco
Admiral Wort	1700	0
Flăcău	1700	Voronin
Crai	1720	Crainic
Desiș	1740	0
Elișor	1740	Gaidaev
Aluniș	1760	Szabo
Harry	1760	Ghinea
Furor	1780	0
Dor de Ducă	1780	Slobozenco
Elena	1780	Borisiac
Igen	1780	Dobrescu
Tais	1780	Pavlic
Ostaș	1800	0
Vâlona	1800	0
Peter Gordon	1800	0
Hollo	1800	Fischer
Sorana	1800	V. A-sky
Zvon	1820	Crotenco
Tufănica	1820	Gaidaev

PREMIUL VARDAR — Record 1700 metri — 15.000 lei

Campion jr.	1700	N. Ionescu
King Worthy	1700	Ghinea
Voința	1720	Gaidaev
Isabela	1720	Crotenco
Peter Worthy	1720	D-ra Crist.
Sonora	1720	Zabelin
Dolly Worthy	1740	Corol
Cupidon	1740	0
Voevodul Tig.	1740	Grünwald
Centaur	1740	Crainic
Catinca	1740	Ghinea
Ben Hur	1740	Tassopol
Sorvaneț	1740	Borisiac
Benito H. P.	1740	Vârlan
Ezer jo	1740	Pavlic
Iubita	1740	Slobozenco
Edith	1760	Crotenco
Katy Caid	1760	Corol
Rosalinde	1760	Ghinea
Pai	1760	0
Blondella	1760	T. Marcu
Pleava	1760	Dobrescu
Uța	1760	Pavlic
Guardian Girl	1760	x
Ghid	1760	V. A-sky
Ducesa	1760	Tassopol
Champion jr.	1780	N. Ionescu
Bonzo	1780	Grünwald
Naplopo	1780	Dobrescu
Kanada	1780	Fischer
Amzel	1780	0
Havana	1780	V. A-sky
Anny Worthy	1780	0
Oszlany	1800	Gaidaev
Citr. Gordon	1820	Cerkasoff

Informații

● **IN PRIVINȚA** limitării eventurilor la Băneasa Trap, o hotărîre definitivă încă nu s'a luat. Miercuri se va decide.

● **AZI** la secretariatul societății hipice române se fac retragerile pentru reuniunea de Sâmbătă.

● **DEASEMENI** la Jockey-Club se fac retragerile pentru reuniunea de Joi și angajamentele pentru întrunirea de Duminecă.

● **BRAVO** se află la odihnă.

● La **BANEASA** deoarece au rămas numai două reuniuni, nu se mai organizează în toamna aceasta pariu austriac.

● **CHAMPION** și **CURIER** au reluat antrenamentul.

Cum se sancționează în străinătate

Un gentlemen suspendat pe patru luni pentru busculadă

Comitetul societății de steeple chase din Franța, în ultima ședință a luat în discuție și busculada provocată într'o probă de obstacole disputată la 24 Iulie de gentlemanul riders, d. H. Massiet.

Comitetul a dat o hotărâre de suspendare până la 20 Noembrie — aproape patru luni de zile făcând o amplă documentare în care arată îndatoririle călăreților amatori.

Este desigur în această decizie o pildă a modului cum se sancționează în străinătate.

Rockfel la al șaselea succes

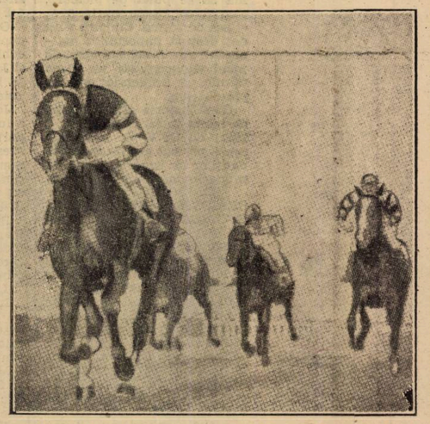

Rockfel câștigă ușor — cu trei lungimi — derbyul dela Aintrée, dispunând de Bombay Duck (dreapta) și Challenge (mijloc)

Trapul românesc continuă ascensiunea

D. I. MATAK VA ADUCE DIN AMERICA OPT TRAPAȘI

TRATATIVELE AU INCEPUT

Trapul românesc este pornit pe calea marilor realizări. După proectul organizării unui meeting internațional în anul viitor, de care am scris eri, azi vom furniza o altă veste egal de îmbucurătoare.

Opt trăpași americani în România

D. I. Matak, vicepreședintele societății hipice române de trap, inițiatorul importului de trăpași din America, import care a îmbogățit trapul românesc cu atâtea elemente de clasă internațională, cum sunt Joppa Hanover, Little Orphan, Belșug, Kitty Clair și Winsome Josedale, pentru a nu pomeni decât de cei mai buni, a luat lăudabila hotărîre de a continua să aducă trăpași de peste ocean. De astădată este vorba de un import mai masiv, 7 sau 8 trăpași.

In acest sens au și început tratativele cu renumitul Cayton, unul din bunii profesioniști de trap din America.

Cayton are mandat din partea d-lui Matak de a face cumpărăturile.

Momentan putem preciza că este vorba să se aducă elemente de mare valoare.

Mai bune chiar decât acelea cari au fost importate până acum.

Noi, cari am fost partizanii acțiunilor mari, de natură să ridice standardul trapului românesc, nu dorim decât grabnica realizare a proectului d-lui I. Matak.

Dela plecare la sosire ...

● **DON BASIL** a câștigat cu manifestă ușurință. Armăsarul era stăpân pe situație detașându-se ușor la prima solicitare a lui Vincent. Victoria repurtată și mai ales stilul victoriei sunt excelente recomandări pentru roib.

R. VINCENT

● **GLUMEȚ** constitue cea mai reușită expresie a calului decepționant. Radicalul lui eșec, mai poate fi explicat și prin modul puțin inspirat în care Ilinca l-a încălecat. Desigur că chiar dacă ar fi fost învins, totuși dacă i-ar fi fost plasată derutanta poziță de viteză pe ultimele sute de metri, ar fi fost mult mai periculos. Ilinca, a comis însă marea greșală de a-l fi demarat pe turnant și a-i fi epuizat forțele prematur.

● **RAVAȘ** este prototipul calului rezistent. Dela începutul anului și până acuma fuge mereu și constant aceleași valori.

● **NECAZ** este un animal foarte ciudat. In loturi mediocre arată valori slabe, iar în compania cailor buni, valori în consecință. In plus face dovada unei rezistențe puțin comune, întrucât nu trebuește uitat că Joi efectuase o alergare extrem de severă. Și nici în această cursă, jockeul lui nu i-a menajat prea mult forțele.

● **FLOR FINA** a început să dea semne de oboseală. In această alergare a marcat un important minus de valoare.

● **BRAVO MĂ** *a găsit în sfârșit o consolare pentru repetalele și meritoriile eforturi depuse. Distanța de 1000 m. a fost dealtfel și un prețios auxiliar pentru el.*

● **REALIST** *a pierdut odată cu câteva lungimi la plecare și cursa. Deși fugit excesiv de mult în ultimul timp, pensionarul lui Gill a mai găsit energia necesară spre a termina parcursul cu rară impetuozitate.*

● **TRICOLOR** *întâlnea o situație excesiv de grea în această alergare în care dădea însemnate descărcări unor adversari nu departe de valoarea lui. Faptul că a contat efectiv la sosire, arată o certă ameliorare și este promisiunea unei cariere din cele mai onorabile.*

● **MAGICIENNE** *în ciuda unui aspect frumos, concurează foarte slab. Ar fi posibil ca odată cu trecerea timpului să reprezinte mai mult ca până acuma.*

● **DICTATOR** *nu-și justifică nici pe departe numele. In loc să conducă măcar o sută de metri plutoanele, se lasă condus cu câteva sute de metri. Și totuși, în exercițiile de antrenament se arată cu mult mai bun. Nu este nici primul, nici ultimul cal care să decepționeze în probele publice.*

● **LI** *și-a readus aminte de bunele valori marcate în primăvară. Dealtfel, acest lucru îl lăsase să se întrevadă în precedenta lui alergare când figurase onorabil într'o companie net superioară acesteia.*

● **NAUM** *a mărcat un nou progres de formă. Păcat că această evoluție se manifestă așa de târziu, când nu mai poate fi fructificată decât în satisfacții abstracte.*

● **NECAZ** *are nevoe de o monta cu mult mai energică decât poate minuscului Oprescu să-i asigure. Dar, la 42 kg. nu se poate găsi ceva mai bun.*

● **MEDARDUS** *învins de Naum primind descărcări, a atins limita inferioară a decadenței. Păcat pentru valoarea pe care într'un trecut nu prea depărtat, o deținea, ca să ajungă să fugă în acest fel.*

● **BOCCACIO** *nu mai este nici umbra calului din trecut. Precarei stări a picioarelor i s'a adăogat și vârsta maturității. Faceți un calcul și vedeți ce valoare puteți obține. Valorile negative au mulți reprezentanți în turful nostru. Boccacio și Medardus sunt campioni.*

● **SUKORO** *a găsit în sfârșit cursa după care aleargă de mult timp. Victoria a fost determinată în bună măsură și de modul energic în care R. Cristea l-a susținut.*

● **VIȘINA** *deși a fugit una din bunele ei valori, a trebuit să se incline sub apăsarea excesivă a celor 62½ kg. Pentru o iapă de dimensiunile ei, această cantitate de plumb este prohibitivă.*

● **RAZLEȚ** *a figurat onorabil în această companie mult superioară modestelor lui posibilități și pe distanță cu mult prea scurtă pentru aptitudinile lui.*

● **GETTA** *nu amintește nici pe departe valoroasa iapă din primăvară.*

● **MICȘUNEA** *a recoltat o victorie promițătoare pentru viitoarea ei carieră. Confirmă totodată pe Nuntaș drept un etalon util.*

● **ZAMFIRA** *putea fi mai periculoasă dac ânu pierdea câteva lungimi la plecare.*

● **BALIHVOO** *a fugit onorabil pentru posibilitățile ei.*

● **MY LASS a confirmat că este deosebit de ghinionistă.**

● **SILVER PRINȚ** *a găsit distanța cursei cam lungă pentru aptitudinile lui.*

● **HOP ȘI EU** *nu mai ațintește forma dela începutul toamnei. Cu monta lui preferată și cu greutatea ce purta se convenea să joace un alt rol.*

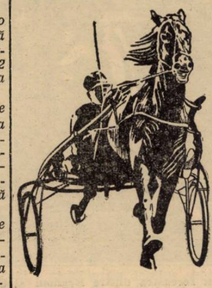

Alergările de galop

BANEASA; Ziua XX-a, Joi 17 Noembrie a. c.

—INSCRIERI—

Pr. FRUIT PICKER — 1300 m. 20.000 lei

Almaș	62	
Roy	58½	
Leoaica	56½	
Realist	56½	
Luțica	49½	
Stăpân	49½	
P'tit Noir	45	
Dictator	41	
Opinca	40	
Baby II	40	

Pr. FLORDONA — 1500 metri 30.000 lei

Carmen	76½	
Cin'te ține	76	
Biribi	75½	
Marius	75	
Menelik	75	
Brânceni	74½	
Elada	73	
Sfârleză	71½	
Drapel	69	
Tuluța	68	
Onuța	66	
Marmara	66	
Ștefania	65½	
Naum	64½	
Silver Prinț	63½	
Băbuca	63	
Getta	59½	
Mayar	58½	
Caiafa	58½	
Puisor	58	
Peldas	56½	
Elvira	56	
Lotă	55	
Jessica	55	
Răzleț	51½	
Cărăbuș	49½	
Natașa	49½	
Răstel	45	

Pr. SASCA — 1800 metri W.-Handicap — 22.000 lei

Goblin	52	
Marcella	55½	
Carmen	55	
Madrigal	58	
Nacelle d Or	46½	
Menelik	56½	
Glorietta	57	
Don Alberto	54½	
My Las	54	
Elada	50½	
Necaz	54	
M. Manole	48	
Kasandra	58	
Frunză	55½	

Pr. DE IARNA — 1300 metri 25.000 lei

Melita	40.000	46
Gloria		50½
Molda		47
Boeru		52
Mont Blanc		52
Răzor	20.000	56½
Aida		49
Silfidia		47½
Traviata		47½
Bondar		64
Favorit		49
Balsors	20.000	59
Străjer		49
Leoaica		47½
Hazard	20.000	43
Ciocârlan		52
Sukoro		64
Nae		49
Balyhoo	40.000	46
Halmei		50½

Pr. FLUERAȘ — 1200 metri Handicap — 25.000 lei

Glumeț		66
Furtuna		65
Weekend		64½
M. en avant		61
Carmen		58½
Biribi		58
Brânceni		57½
Marius		57
Menette III		57
Sukoro		57
Elada		55
Bondar		54
Vișina		52½
Drapel		52
Tuluța		50½
Getta		42½

F. Baumgartner la Viena

F. Baumgartner, care a activat mult timp la noi, se află la Viena.

Confratele „Sport" din Viena, ocupându-se de Baumgartner, îl recomandă elogios proprietarilor.

Iată pasajul care se ocupă de Baumgartner:

„Franz Baumgartner, fostul călăreț al lui Icy Wind, care ne este încă viu în amintire, s'a întors din România, după o activitate de 18 ani.

„Deaceea îl recomandăm tuturor proprietarilor carî sunt dispuși să înlocuiască personalul străin cu un german".

„Franz Baumgartner s'a remarcat în tot timpul când era elevul lui Charles Planner, reușind câteva performanțe demne de relevat în campania unor călăreți consacrați cum au fost Caoslake, Hewitt, Janek, etc.

Sporturi mecanice

Comentarii pe marginea reuniunii de Duminică

Automobiliştii şi motocicliştii noştri sunt în progres

Reuniunea motorizată desfăşurată Duminică dimineaţa pe pista velodromului din şoseaua Ştefan cel Mare, ne-a permis să facem o îmbucurătoare constatare: *aceia a accentuatului progres în care se găsesc alergătorii noştri, motocicliştii şi automobiliştii.* Şi putem spune chiar că, succesul repetat de această întâlnire se datoreşte, cu deosebire, acestui progres. Căci, spre deosebire de trecut, alergările nu s'au redus la simple dueluri sau simple formalităţi. Cu mici excepţii, aproape concurenţii au contat în probele disputate, colaborând la realizarea unui spectacol de calitate.

MATCHUL POPA-LUPEŞ

Intâlnirea dintre Adrian Lupeş şi Ion Popa a corespuns unui aprig duel, rivalitatea retranşându-se în favoarea celui din urmă, decât în ultima serie a disputei.

Ambii s'au comportat admirabil, dovedind că îndelungata inactivitate pe pistă nu i-a împiedecat să se menţină în condiţie.

RAPIDITATE NEOBIŞNUITA

In cursa motocicletelor cu ataş am văzut un Lazăr Georgescu deslănţuit. Nu ne reamintim ca, în trecut, un pilot pe trei roţi să fi difuzat pe pista velodromului, o asemenea rapiditate.

NOUII VENIŢI

Nouii veniţi la acestă specialitate nu s'au comportat mai puţin bine ca protagoniştii reuniunei.

Willy Richter şi Iulius Petruţ, învingătorii probelor deschise maşinilor de sport au arătat reale calităţi. Primul a condus din cap în cap, iar secundul insistând tot timpul şi-a adjudecat victoria în ultimul tur.

Vasile Petrescu şi Nicolae Dumitrescu au dovedit, în specialitatea în care debutau, că sunt la fel de buni ca şi în probele pe drum.

O REVELAŢIE

Revelaţia zilei a fost tânărul Jean Marinescu, al cărui debut trebue remarcat. Plecat foarte prost în cursa pe care a disputat-o, Marinescu a terminat la numai o lungime de învingător. 10 metri mai departe ar fi fost câştigătorul cursei.

Mai trebue să consemnăm aci, buna comportare a lui Oswald Connerth, Petre Plinescu, Radu Nasta şi Otto Pfennings.

AUTOMOBILIŞTII

Ing. Jean Calcianu a furnizat, din nou, pe cel mai bun om al lotului. Maestru al vitrajurilor, excelentul pilot a furnizat un spectacol de zile mari refăcând, cu uşurinţă, în finală, terenul pierdut în baza handicapului.

A. G. G. de Chastelain, Nicu Alexandrescu şi Riri Bohory au fost vrednici colaboratori la înregistrarea succesului de Duminică.

RECOMPENSE

Clubul A. R. M. A. va decerna tuturor concurenţilor la reuniunea de Duminică, medalii şi plachete. Data când se va ţine solemnitatea împărţirii premiilor se va anunţa ulterior.

Germanii construesc şi o motocicletă populară

Iniţiativa se datoreşte tineretului hitlerist

Tineretul hitlerist motorizat, grupare care contează actualmente pe 100.000 aderenţi, dispune de 2.000 motociclete, proprietatea unora dintre componenţii formaţiei.

In scopul de a se da posibilitate celorlalţi 98.000 de tineri să-şi procure cu reduse sacrificii, o motocicletă de mică cilindraţie, s'a propus, în congresul ţinut zilele acestea la Goslar, să se găsească mijlocul de răspândire a motocicletei în rândurile tinerilor hitlerişti.

După cum s'a proectat, şi în parte s'a realizat, automobilul popular, s'a gândit la crearea unei motociclete populare al cărui preţ să nu depăşească suma de 250 mărci (10.000 lei). Şi acest vehicul — transmite agenţia Centraleuropa — se va vinde în rate mici, la îndemâna oricui.

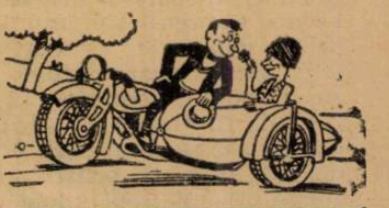

„Curierul de Război" va încheia activitatea motociclistă a anului

Competiţiunea se va desfăşura Duminică dimineaţa în regia Moto Clubului Român

Sub îngrijirea Moto-Clubului Român se va disputa Duminică dimineaţa, al treilea „Curier de Război", competiţiune motociclistă în teren variat, înfiinţată în 1936 datorită iniţiativei d-lui col. Petala, actual vice-preşedinte al grupărei organizatoare.

CONDIŢIUNILE CONCURSULUI

Concursul este o probă de pură viteză, pe drumuri variate, care se va desfăşura pe un circuit de 50—70 km.

Alegerea drumului este la libertatea fiecărui concurent în parte, având însă obligaţia de a atinge, în ordinea impusă, trei puncte unde i se va face viza de comisarul de parcurs pe carnetul de bord.

Punctele obligatorii de atins se vor face cunoscut fiecărui concurent cu 15 minute înainte de plecarea în cursă; iar din acel moment va face orientarea pe harta topografică ce i se pune la dispoziţie în acest scop.

Plecarea concurenţilor se va face individual şi va avea loc, la interval de 5 minute între unul şi altul, cu motorul stins.

Rânduirea plecărei lor, se va stabili prin tragerea la sorţi, înaintea plecărei primului concurent. Fiecare maşină va purta pe furca din faţă tăbliţa cu Nr. de ordine respectiv.

Ajutor străin, atât la pornire cât şi pe tot timpul traectului, nu este permis: atât controalele oficiale cât şi cele secrete, au îndatorirea de a nota pe foaia de raport Nr. maşinilor cari au fost văzute primind ajutor străin, locul şi ora exactă.

Fiecare notare, de întrebuinţarea ajutorului străin, pune în sarcina concurentului câte un punct de penalizare; aceste puncte vor fi luate în considerare la clasificare.

Lipsa depe carnetul de bord — a vizei unui control, atrage după sine penalizarea concurentului cu 2 (două) puncte de pedeapsă.

PARTICIPANŢI, INSCRIERI, TAXE

Concursul este deschis tuturor motocicliştilor şi anume:

a) Motociclişti militari aflaţi în cadrele active ale armatei;

b) Motocicliştilor aflaţi înscrişi în unul din cluburile motocicliste, afiliate la F. R. M.

Motocicletele cu sidecar sunt admise la înscriere purtând în barcă în loc de pasager un lest de 50 kgr. (cincizeci).

Inscrierea doritorilor a participa la concurs se va face la sediul M. C. R. în str. Apolodor nr. 2 în fiecare zi între orele 9-12 şi 4-7 seara, unde se va completa buletinul formular de înscriere, până în ziua de 18 Noembrie a. c., după care dată nu se mai primeşte nici o înscriere.

Taxa de înscriere este de lei 100 (una sută) fiind obligatorie numai pentru concurenţii prevăzuţi în aliniatul b) de sub art. 2 de mai sus; cei de sub aliniatul a) sunt dispensaţi de taxa de înscriere dacă înscrierea lor se va face prin corpul de trupă din care fac parte.

Concurenţilor care vor lua startul, li se va restitui taxa depusă, la terminarea cursei.

Piloţii fabricei Auto Union

vor lucra pe circuitul Donington

Presa engleză se ocupă de declaraţiile d-lui Feuereisen, directorul sportiv al uzinei germane Auto Union care consideră circuitul dela Donington drept cel mai propice pentru încercarea maşinilor de curse.

Este probabil că în iarna aceasta şi în primăvara viitoare, echipa Auto Union, în loc să se ducă la Monza, va pleca la Donington, în vederea punerii la punct a maşinilor.

Este adevărat că d. Feuereisen critică starea suprafeţei drumurilor, pe care le găseşte şi înguste dar consideră că severitatea parcursului pune la serioasă contribuţie atât materialul cât şi pe conducători.

Dela Berlin la Monaco în 4 ore jumătate

Şeful mişcării motorizate din Germania, comandantul de corp Hühnlein, servindu-se de noua autostradă, recent inaugurată, a parcurs distanţa Berlin-Monaco (576 km.), în 4 ore 32 minute. In timpul acestei călătorii de probă, care a servit să demonstreze rapiditatea autostradelor Reich-ului, generalul Hühnlein s'a servit de o trăsură obişnuită de serie.

In cele 4 ore jumătate intră şi opririle de realimentare şi halta făcută pentru o mică gustare.

IN CEHOSLOVACIA SE VA CIRCULA PE DREAPTA

Guvernul cehoslovac a dat la iveală un decret lege în baza căruia, pe întreg teritoriul ţărei vecin, se va circula, în viitor, pe dreapta.

Până în prezent pe drumurile Cehoslovaciei se circulă pe stânga.

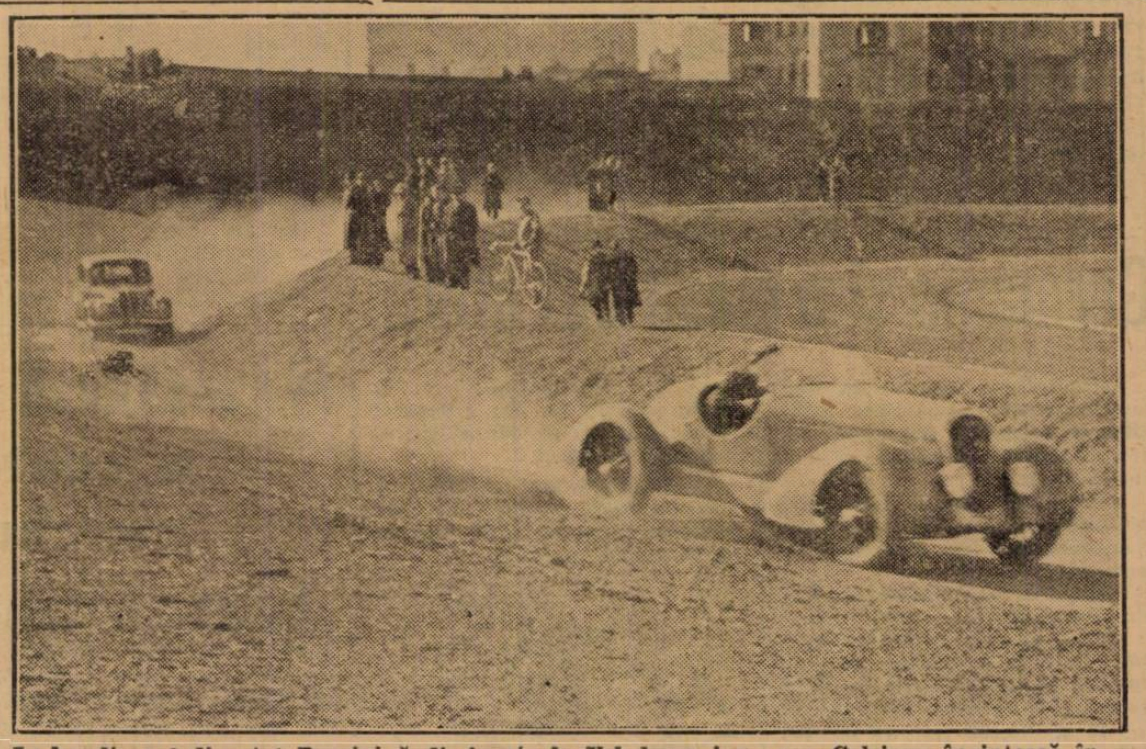

In handicapul disputat Duminică dimineaţa la Velodrom, ing. Jean Calcianu înaintează în câştigător sigur

ATLETISM

După campionatul regional

Mai multă atenție juniorilor

Propaganda în favoarea alergărilor pe teren variat

Rupând cu o tradiție, Liga Muntenia nu a mai organizat campionatul regional pe categorii, ci a preferat din motive puțin plauzibile să dispute un singur cross, juniorii la un loc cu seniorii.

Din primul moment trebue să declarăm că s'a făcut o mare greșeală.

Nu trebue să piardă din vedere oficialii noștri că crossul pe cât este de simplu pe atât este un sport de uzură, că la noi tineretul nu practică acele minunate crossuri de antrenament care trebue să înceapă din Octombrie și să se termine în Martie și în care alergătorii să pornească dela doi trei kilometri pentru a ajunge la șapte, opt kilometri în mod progresiv.

La noi, din cauza lipsei unei organizări mai metodice a secțiunilor de atletism, crossul nu se practică decât Duminicile unde în concursuri, copilul aleargă la un loc cu omul matur, începătorul cot la cot cu vedeta, toți luptând pe acelaș parcurs în aceleași condițiuni.

O ORGANIZARE PUȚIN STRALUCITA

Liga Muntenia pe care o vedem atât de hotărîtă să lucreze, va trebui să ne scutească pe viitor de a mai asista la spectacole ca cele de Duminică.

Era așa de simplu ca traseul juniorilor să fie modificat: în loc să mai alerge prin satul Băneasa, să se scoboare pe marginea lacului Herăstrău spre a eși în dreptul gării Mogoșoaia, iar în loc să mai ocolească parcul U. F. S. R. să intre direct în parcul sportiv.

apeleze la un medic care să

Era apoi atât de greu să se examineze printr'o auscultație pe concurenți ? Sunt atâți doctori sportivi care bucuroși ar sta odată pe săptămână la dispoziția ligii.

CONCURENȚII...

O altă observație pe care o avem de făcut și care se adresează în primul rând cluburilor.

Ne-a fost dat să vedem Duminică pe cei mai mulți din juniori alergând fără tricouri, cu picioarele goale, într'un cuvânt într'o ținută care nu numai că era lipsită de decență, dar le și dăuna sănătății.

Știm că asociațiunile noastre trec printr'o grea situație materială, cunoaștem nevoile secțiunilor de atletism, dar iarăși nu putem admite ca la un campionat regional, pe un parcurs care trece prin locuri atât de populate, alergătorii să fie lăsați să alerge numai în chiloți !

Nu este o propagandă ce se face sportului prezentând aceste spectacole ci mai de grabă o nouă ocazie pentru adversari, de a ataca educația fizică.

Și acum revenim la punctul nevralgic al cross-ului bucureștean : lipsa de concurenți.

După părerea noastră numărul redus al alergătorilor pe teren variat are un singur și puternic motiv ; lipsa unei propagande și a oricărei preocupări de a atrage marea masă a tinerilor spre acest sport.

Conducătorii de eri ca și cei de astăzi sunt oameni cu entuziasm dar lipsiți de un spirit de inițiativă. Am moștenit un program care prevedea organizarea a trei-patru concursuri, atât și nimic mai mult și această activitate limitată la patru crossuri a omorât alergările pe teren variat.

Le-am oferit ani de zile atâtea posibilități, atâtea debușee de activitate încât am ajuns banali cu sugestiile noastre.

Dar apelurile noastre au sunat în pustiu; nimic nu s'a produs în crossul bucureștean care să trădeze o preocupare serioasă, un spirit de inițiativă, o dorință de progres.

RAȘNOVEANU (Venus)

Și este păcat, căci crossul bucureștean a cunoscut vremuri frumoase

C. M.

De pe pistă...

In programul federației atletice a Ungariei figura pentru anul 1939 un match cu Anglia.

In ultima vreme a intervenit o schimbare, matchul amânându-se pentru 1941 când se va disputa necondiționat.

*

La 6 August 1939 Ungaria B va intâlni la Budapesta reprezentativa Iugoslaviei, în aceiași zi când prima echipă maghiară va apare în matchul intertări Germania—Italia—Ungaria ce se va disputa la Viena.

*

Ungaria este în așteptarea răspunsului forului atletic american asupra cererii ce-a făcut pentru recomandarea unui antrenor.

Răspunsul americanilor este așteptat cu multă curiozitate de atleții unguri, cari vor ca începând cu sezonul 1939 să schimbe cu totul fața atletismului din Pustă.

*

Inaugurarea sezonului atletic german pe teren acoperit, care urma să se desfășoare azi la Berlin și la cari își anunțaseră participarea atleții italieni, unguri și finlandezi, a fost amânată pentru o dată ce se va anunța ulterior.

*

O știre nu oficială, dar mai mult decât probabilă, deocamdată secretă, parvine din partea comitetului olympic finlandez.

Pentru prima dată în istoria marathonului olympic, proba de 42 km., 200 m. din 1940, la Helsinki, se va alerga pe un circuit închis și anume pe o pistă lungă de 10 km., care va fi acoperită de marathoniști, de patru ori, iar de mărșăluitori de cinci ori.

◆

Lordul Earl Cathcart s'a remarcat ca un excelent atlet câștigând cursa de 440 yardzi la matchul Oxford — Cambridge (între elevii noui).

Cași lordul Burgley, Earl Cathcart a debutat la Eton, apoi a intrat la Magdaler College din Cambridge și s'a decis să alerge numai pe 440 yardzi. Foarte bine format, noua speranță engleză a declarat că va abandona toate sporturile în beneficiul atletismului.

*

Hurdlerul englez Finlay campion și recordman european pe 110 m. garduri va practica în timpul sezonului de iarnă hockeiul pe iarbă, unde se pare că are tot atâta talent ca și în atletism.

Germania și-a clasificat atleții

Germania a adoptat un nou sistem pentru împărțirea atleților pe categorii, și anume: într'o categorie olimpică și una internațională.

Standardul impus categoriei olimpice este extrem de ridicat. Saisprezece atleți figurează în această listă.

Categoria internațională, baza, este mult mai largă.

Iată și performanțele impuse: 100 m.: 10 s. 7; 200 m.: 21 s. 8; 400 m.: 49 s.; 800 m.: 1 m. 54.5; 1500 m.: 3 m. 56 s.; 5000 m.: 15 m. 10 s.; 10.000 m.: 31 m. 40; 110 m. garduri: 15 s.; 400 m. g.: 54 s. 5; lungime 7 m. 40; înălțime: 1 m. 88; prăjină: 3 m. 90; triplu salt 14 m. 50; greutate: 15 m.; disc: 47 m. 50; suliță: 63 m.; ciocan: 52 m.

Este inutil să mai adăugăm că performanțele impuse atleților germani ar constitui de departe, recorduri române.

RUGBY

O etapă caracterizată prin surprize

Venus conduce detașat în fruntea clasamentului

Odată consumat cel mai important eveniment rugby-stic al sezonului, finala cupei „Gen. Gabriel Marinescu", activitatea rugbystică a făcut în mod firesc o mișcare de tradiție către pregătirea unei alte competiții nu mai puțin importante: campionatul național.

Acum 2 zile am putut verifica încă odată o constatare de mult făcută și anume aceia că echipele își dispută cu ardoare, șansele.

Interesant de subliniat este faptul că și Duminică, surprizele au constituit nota caracteristică.

Vom încerca astăzi să revenim asupra partidelor disputate în cadrul celei de-a cincea etape insistând în special asupra unor observațiuni ce le găsim [illegible] de însemnate, pentru [illegible] care se interesează [illegible] aproape de acest exigent domeniu sportiv.

Inainte de a trece la analiza rezultatelor obținute, găsim necesar să ne ocupăm de o problemă care se impune a fi urgent rezolvată.

Este vorba de povestea tristă a întârzierii intrării echipelor pe teren.

Intr'adevăr, matchurile programate de comitetul regional, la ore precise, nu sunt respectate, în special de formațiile dela categoriile inferioare.

Nu odată ne-a fost dat să vedem cum partide programate la ora 10 a. m. s'au disputat la ore ce depășeau chiar timpul reglementar desfășurării matchurilor...

Această situație s'a repetat și acum 2 zile.

Credem că este de datoria conducătorilor de grupări să pună în vedere tinerilor jucători, că disciplina este o noțiune ce trebue respectată.

O PERFORMANȚA CE TREBUE EXPLICATA

Revenind asupra celor 3 partide din cadrul categoriei onoare, vom începe cu surprinzătoarea victorie obținută de echipa R. C. 13, în dauna Stadiului Român.

Intr'adevăr, contrar celor mai precise calcule, echipa lui Veluda, — care acum două săptămâni a cedat de justețe Venusului. — a reușit să dispună de un adversar redutabil pe care până Duminică, nu a reușit să-l învingă !...

Să analizăm obiectiv cauzele care au determinat ca R. C. 13, să înregistreze o atât de splendidă performanță.

In primul rând trebue să menționăm că roș-albaștrii au suferit un handicap prin lipsa jucătorilor Virgil Munteanu, Bogoș și Tudor Ion.

Nu-i mai puțin de domeniul adevărului faptul că în prezent Stadiul Român trece printr'o eclipsă de formă.

Dovadă avem înfrângerea suferită din partea Venusului și drawul obținut cu Viforul Dacia.

Dar noi, credem că înfrângerea Stadiului Român, se datorește elanului, cu drept cuvânt demn de remarcat, cu care au jucat tinerii dela R. C. 13.

Am putea adăoga și excelenta condiție fizică, pe zi ce trece mai accentuată, prin care ține să se distingă echipa ing. Veluda.

Dealtfel acest lucru l-am putut observa la matchul cu Venus când echipa a jucat omogen pe toate compartimentele.

In urma acestei victorii R. C. 13, ocupă locul 4 în clasamentul general.

VENUS CONDUCE DETAȘAT IN FRUNTEA PLUTONULUI

După cum am subliniat și în alte ocazii, Venus face parte din categoria acelor grupări care dau o importanță deosebită disciplinei și metodicei pregătiri.

Crescuți în acest spirit „negrii" au reușit în acest sezon să cucerească numai victorii.

Astfel au susținut cinci matchuri, învingând rând pe rând pe R. C. B., Stadiul Român, Viforul Dacia, R. C. 13 și recent pe C. F. R.

Credem că și de aci înainte Venus, care posedă o echipă valoroasă, va procura încă multe surprize.

Ținem să subliniem că în urma victoriilor obținute, conduce în fruntea clasamentului, la 5 puncte diferență de Stadiul Român, al doilea clasat.

VIFORUL DACIA, IN CONTINUA ASCENSIUNE

Am remarcat în trecut că Viforul Dacia, a reușit în acest sezon să-și realizeze din plin un ideal : alcătuirea unei echipe omogene.

Și această observațiune am putut-o verifica atât în finala cupei „Gen. Gabriel Marinescu", cât mai ales acum 2 zile, când a terminat la egalitate de puncte (6-6) cu Sportul Studențesc.

Interesant de menționat este faptul că „galbenii" au adoptat o tactică de joc care a derutat complet acțiunile întreprinse de linia de atac a studenților.

SPORTUL STUDENȚESC

Echipa lui Mărășescu, nu și-a putut găsi, Duminică, acea coheziune între compartimente ce formează o notă caracteristică a acestei selecte echipe.

Nu-i mai puțin adevărat, că Sportul Studențesc a întâlnit un adversar decis și excelent în joc de apărare în compania Viforului Dacia.

T. C. R. A OBȚINUT O VICTORIE UȘOARA

Nimeni nu poate tăgădui că în prezent T. C. R. beneficiază de un mănunchiu de jucători în adorabilă condiție fizică.

R. C. B.-iștii, deși au gustat din cupa înfrângerii, au jucat cu mult curaj, opunând o viguroasă rezistență învingătorilor.

Dăm mai jos clasamentul general după a 5-a etapă.

Venus 5 5 — — 59:9=15 pt.
St. Român 5 2 1 2 80:30=10 pt.
Vif. Dacia 4 — 2 1 15:18=8 pt.
R. C. 13 3 2 — 1 11:6=7 pt.
T. C. R. 2 2 — — 1 66:0=6 pt.
Sp. Studențesc 2 1 1 — 26:16=5
C. F. R. 4 — — 4 6:85=3 pt.
R. C. B. 5 — — 5 19:128=3 pt.

I. Ionescu

Stadiul Român

a contestat rezultatul matchului cu R.C. 13

In ședința comitetului regional de aseară, delegația grupărei Stadiul Român a înaintat o cerere, prin care contestă rezultatul matchului susținut acum două zile cu echipa R. C. 13, în cadrul categoriei onoare, pe motivul că aceasta a jucat sub stare de suspendare.

Comitetul regional de rugby a decis citarea d-lui ing. N. Veluda, președintele grupărei R. C. 13, în vederea rezolvărei acestei reclamațiuni,

Copilăria între buhoae şi bile a lui

SANDU ION

Copilul din căsuţa de pe Măgurele, ajunge funcţionar la P.T.T. „Nenea“ e făcut k. o. pe arena Voevodul Mihai. Spectator la Arenele Romane. Cum a devenit... boxier pe Viorele, la nea Pavel. Un debut victorios. Cu Erji pe insula Sf. Margareta. Boxeurul... don Juan. Claire Raymond. Rătăcit prin Londra. In tirul mitralierelor din Spania. Cătana s'a eliberat

Au fost timpuri când lumea se sperla de comete...

Stelele acestea cu coadă prevestitoare de războaie, de moarte şi care răspândeau aer miros de... naftalină, îngrozeau pe neştiutori, cari aşteptau sfârşitul pământului şi trecerea lor în... loc de verdeaţă, unde nu-i nici durere, nici întristare.

Una din aceste stele cu coadă pe firmamentul boxului românesc a fost şi Sandu Ion.

Dar după cum cometele sunt periodice şi apariţia lor revine după câţiva ani, tot aşa şi Sandu Ion va mai apare, şi iarăşi va mai băga în spaimă în colegii lui de mănuşi, de nasuri transformate în... perişoare sau de ochi peste care rupturile arcadelor a constituit o plapumă groasă care încetul cu încetul tinde să acopere lumina văzului.

Dar... astronomia cu cometele nu-mi prieşte şi de fapt astfel de socoteli nu face omul, de când atunci când e... cocă şi lipsit de felinar din cauza repetatelor cutremure închipuite priveşte „fix“ la lună şi sateliţii ei ca să-şi formeze un punct de sprijin pe firmamentul ceresc... ...şi eu încă n'am ajuns în situaţia asta... tulbure, mai ales acum la scrierea acestor rânduri.

Vreau însă să mă explic: Sandu Ion despre care voi vorbi mai jos şi a cărui viaţă pugilistică e punctată de o... chestie mare... este boxeurul care înfricoşase pe camarazii lui de aci, din Spania, din Franţa şi până pe acei din Anglia...

Puţin a lipsit să nu-şi ia valea şi peste ocean.

Acum a terminat armata şi e... pe loc repaus şi la propriu şi la figurat.

Dar Sandu Ion nu a terminat cariera; el va reveni în arena pugilistică cu vigoarea de altă dată şi ziarele vor publica din nou pagini cu litere groase despre acest mic copil crescut prin noroaiele Bărbătescului şi prin praful şoselei Viilor...

INTR'O CASUŢA PRIN MAGURELE...

Cei ce stau în „blocuri“ cu garsoniere sau apartamente şi se încălzesc la radiatorul electric, învârteşte de butonul aparatului de radio şi ascultă opera la Scala... nu ştiu ce însemnează ca într'o căsuţă al cărui acoperiş este presărat cu cărămizi, ca tablele să nu fie luate de „zefirul“ iernei, o mamă să muncească, să-şi crească cei 6 copii; să alerge toată ziua pentru o pânie şi o supă de cartofi...

Intr'o astfel de casă a văzut lumina zilei, micul Alexandru, între ceilalţi 4 fraţi ai lui.

Dar în nici o altă casă, ca a omului nevoiaş nu se găseşte mai multă bucurie. Aşa şi în casa coanei Elisaveta, moaşă cu diplomă şi mare clientelă în cartierul Rahovei toţi copii trăiau într'o veselie şi mare voie bună.

Sandu a crescut voios, în mijlocu prietenilor lui, între bile şi buhoaie, arşice şi ichiuri, zmeuri şi turcalete, gropiţe cu pământ umed şi între jocurile „comerciale“ de haimanale: degetarul cu bobul de orz; uite popa nu e popa şi barbut.

A crescut mare, a învăţat şcoala primară şi când a început să-şi dea părul peste cap şi să-l lipească... ţepi de arici cu scuipat, coana Lisaveta l-a gonit la meserie...

UCENIC LA POSTA

A intrat ucenic la atelierul mecanic al poştelor. Acolo a învăţat să scrie în alfabetul hieroglific al lui Morse şi a învăţat să mai repare şi rotiţele complicatelor aparate electrice înscriitoare de linii şi puncte pe panglica albă a hârtiei înregistratoare...

Antrenat de colegii lui de atelier, a pornit'o pe terenurile de football. Aci încă copilandru, nici tuleile pufului nu-i dăduse la musteaţă, a cunoscut o fetişcană.

I-a dat inimi brânci dar a fost un brânci mai mare care l-a primit dela un rival de 24 de ani!

PRIMELE SEMNE DE... BOXEUR

Supărat de brânciul primit de rivalul lui chiar în faţa... Julietei, Romeo nostru s'a repezit în... pericolul dragostei lui nevinovate.

Şi pe terenul Voevodul Mihai Sandu Ion, cu un extract de naştere în buzunar, care-i atestă că are numai 17 ani, dintr'un pumn bine plasat l-a dat pe „nenea“ jos.

A fost deşteptat cu apă de un prieten al lui, Milică Teodorescu. Sandu Ion a fugit pentrucă... duşmanul înviorat de duş să nu capete forţe întreite!

AVANT GARDA... BOXULUI!

Copilandru cu pumnul atât de viguros s'a gândit să facă box.

Dar îi era ruşine să se dezbrace şi să facă antrenament.

Se ducea regulat la Strandul Regina Maria dela rond şi după ce vedea pe cei doi fraţi Stamate, îşi apropia vizual şi în memorie câteva mişcări, se ducea acasă în Măgurele şi se dezbrăca făcând, în mare secret, mişcările văzute la boxeurii de la strandul din bulevardul Maria.

O COTIZAŢIE PLATITA DIN VANZAREA UNUI BILET GASIT

La Arenele Romane se desfăşura atunci o gală internaţională. Sandu Ion era şi el prezent, dar dincolo de cordonul de jandarmi cu puşti şi cu chivăre cu pene albe de cocoş.

Norocul i-a venit în ajutor şi în semiobscuritatea locului unde era înghesuit a găsit la picioare un bilet de intrare pentru fotoliu de ring.

Vr'un boer care nu muncise pe bani, îl pierduse... spre norocul boxeurului nostru.

Să intre cu el, par'că nu-l lăsa inima; scria cu litere de tipar că hârţuita colorată costa 250 lei.

Sandu după o judecată lungă a chivernisit că e mai bine să-l vândă şi vorba lui... l-a anticărit pentru 80 lei! Dar n'a mâncat banii!

I-a ţinut cu dinţii şi tot cu ei în dinţi s'a dus la nea Pavel în Viorele de s'a înscris ca... boxier!

PRIMUL MATCH, PRIMA VICTORIE

La o săptămână de antrenament, nea Pavel i-a dat match cu Niculae Olaru şi Sandu l-a snopit în bătae, trântindu-l chiar de 3 ori pe jos.

Dela nea Pavel a plecat la Zamfir Popazu dar nici aci n'a făcut purici mulţi şi îndemnat de Gorum, s'a stabilit cu antrenamentul la Tir.

O CARIERA STRALUCITA

A boxat pretutindeni. A câştigat şi a pierdut. A văzut Budapesta, Parisul, Barcelona, Londra, Leeds, etc.

Pretutindeni a lăsat o impresie formidabilă şi pretutindeni a avut succese sportive şi de ..inimă]

CU ERJI PE INSULA SF. MARGARETA

Cu ocazia campionatelor amatoare ale Europei disputate cândva la Budapesta, Sandu Ion a avut prima conchistă amoroasă cu... fetele internaţionale!

La un bal în cel mai luxos restaurant din Budapesta, la hotel Hungaria, unde preşedintele F. R. Box de pe atunci d ing. Panaitopol invitase toată echipa, Sandu Ion a cunoscut prima dragoste internaţională.

Timid stătea pe scaun, după ce băuse ceaiul dela... „five o clock tea“-ul elegant!

Preşedintele federaţiei a observat timiditatea lui şi luându-l mai mult cu forţa l-a prezentat unei unguroaice blonde ca spicul de grâu.

„Ţiganul“ nostru din Măgurele, îmbărbătat de situaţia... manu militari... a energiculuj preşedinte, a dansat cum ştie el mai elegant.

Erji l-a plăcut şi a doua zi au eşit amândoi la plimbare pe insula Sf. Margareta tratându-se cu apă... sulfuroasă, reclamă medicală a insulei budapestene!

LA PARIS CU... BANJO-UL

La Paris, Sandu a fost în manajament la Leclerc şi bătrânul profesor francez ţinea la el ca şi la copilul lui. Ca să-l scape de costisitoarea plată a hotelului Sandu Ion a fost adăpostit în sala de educaţie fizică a lui Leclerc. Acolo în birou, el avea instalat patul de campanie, cele 3 valize cu etichete multicolore, o fotografie a părinţilor şi a fraţilor lui precum şi banjo-ul de care nu se despărţea niciodată.

In clipele de restriste şi de dor de casă, Sandu cânta la banjo, cântecele lui dragi din mahala „cărărue“, „niţă al mamei“ „trece lelea pe potecă“, „numai în papuci şi'n zuvelcă“ etc.

Câte o lacrimă fugitivă i se prelingea pe obraz şi adormea în visuri care-l purta prin eter departe la 2000 km., în copilăria prin praful şoselei Viilor.

O IDILA CU... CLAIRE RAYMOND

Timpul liber şi-l petrecea prin marile magazine ale Parisului. Acolo a cunoscut o franţuzoaică mignon: Claire Raymond cu care a hoinărit tot Montmartre şi Montparnasse.

De multe ori zorile i-au găsit pe amândoi făcând planuri de viitor pe scările monumentului bisericii Sacre Coeur

RATACIT IN LONDRA

Cu ocazia unui match la Londra s'a rătăcit de Leclerc, atras de muzica de banjo — a unei orchestre de restaurant.

A fost adus la hotel de un „policemen“ înalt şi majestos căruia Sandu cu o mutră de înmormântare i-a arătat eticheta hotelului unde locuia vremelnic în oraşul cu 7.000.000 locuitori.

IN SPANIA REVOLUTIONARA

In toiul războiului civil din Spania Sandu Ion primeşte dela prietenul lui Pancho Villar stabilit la Barcelona, un angajament de match.

Cu toate sfaturile managerului său să nu plece Sandu a plecat cu un grup de excursionişti şi pe la Port Bon a intrat în ţara pârjolită de focul războiului fraticid.

Până în gara monumentală a Barcelonei totul a mers bine, dar Pancho Villar nu-l aştepta după cum se înţeleseseră.

Cum Sandu Ion cunoştea orasul dintr'un match anterior s'a suit într'un taxi şi a ajuns la hotel.

BOMBARDAMENT AERIAN IN PRIMA NOAPTE

In uruit de furgoane, în fulgerări de reflectoare care încrucişă cerul tuciuriu şi'n infern de bombardament Sandu Ion a fost deşteptat chiar în prima noapte.

De frică n'a mai dormit până la ziuă, când s'a gândit să-i scrie lui Villar să-l găsească la hotel.

SCAPAT DIN TIRUL MITRALIERELOR

Ducându-se să-şi cumpere cartea poştală, la un colţ de stradă a auzit un răpăit groaznic de mitraliere iar zidul din dreptul lui sfârtecat de găurile gloanţelor.

A fost tras de un binevoitor în unghiul apărător al zidului.

Săracu Sandu, nu ştia că circulaţia pe străzile Barcelonei se făcea cu batista albă în mână: la fiecare colţ de stradă trebuie arătată întâiu batista şi pe urmă şi... persoana.

A stat în Barcelona 2 săptămâni fără să boxeze, banii se terminase şi Pancho Villar îngrijea de el.

La legaţia Franţei nu mai vroia să-i dea viza de înapoere la Paris.

O SPERANŢA... ŞI RETURUL IN FRANŢA PE UN TORPILOR DE RAZBOI

Stând abătut într'o zi în hallul hotelului a fost zărit de un gazetar francez:

— Ce faci Sandule?

Ca înecatul care se atârnă şi de un fir de pai, Sandu i-a istorisit nenorocirea lui. Gazetarul l-a recomandat unui comandor francez care venise la Barcelona cu o escadră franceză de război.

Acesta a înţeles nenorocirea băiatului.

A doua zi Sandu cu toate bagajele lui era îmbarcat pe un torpilor francez.

Astfel a ajuns din nou în Franţa unde altă nenorocire... a găsit'o pe Claire Raymond măritată!

IN ROMANIA LA DATORIE CATRE DRAPEL... ŞI O NOUA IDILA

In ţară a venit cu inima frântă după Raymond. Dar cu timpul orice rană se tămăduieşte.

Sandu Ion şi-a făcut armata; a terminat-o şi a mai făcut şi manevra.

La Pechea a găsit o fată, pe d-şoara Miţa Dobre, căruia i-a cântat din banjo-ul lui fermecat în nopţile cu lună, în mirosul sulcinei cosite proaspăt şi'n târâitul greierilor.

Astăzi domnişoara Miţa îi scrie iar Sandu îi răspunde cu punctualitate la scrisori...

— I. S. —

Breack... stop... out..

Boxeurul de categorie pană, englezul Ginger Foran a fost victima unui accident curios care l-a împiedicat să boxeze aseară la National Sporting Club din Londra.

După ce a fost prezentat publicului la Liverpool, el şi-a luxat rotula genunchiului, sărind pe ring.

Datorită însă îngrijirilor date, luxaţia nu-l va ţine prea mult afară din ring, astfel că matchul lui din Londra a fost amânat numai cu 8 zile.

*

Matchul amator de box între reprezentativele Finlandei şi Norvegia se va desfăşura la 4 Decembrie la Oslo.

*

După Fournois şi Réné Mattern s'a înscris în competiţia organizată de ziarul „L'Auto“ rezervată boxerilor francezi de categoria cocoş clasaţi în 2-a şi 3-a serie şi în vârstă de 18 până la 25 ani. Ambii sunt învinşii lui Sandu Ion.

Se angajează un match

Van Klaveren - Besselmann pentru titlul Europei la categoria mijlocie

Se duc tratative pentru a se organiza la Berlin un match pentru titlul Europei de categoria mijlocie.

Vor fi opuşi în luna Ianuarie 1939, în Palatul Sporturilor din Berlin, boxeurii Van Klaveren şi Besselmann.

O condiţie necesară pentru disputarea acestui match, este ca Van Klaveren să învingă pe Cristoforidis.

Steve Dudas din nou în Europa

Ungaro-americanul Steve Dudas, care a cedat lui Max Schmelling înainte de limită, a prins gustul deplasărilor peste ocean. El a încheiat angajamente, care reclamă prezenţa sa la Hamburg şi Koenisberg în luna Decembrie. Astfel la 3 Decembrie va întâlni pe Heinz Lazzek, campionul Europei la toate categoriile, iar peste 20 zile va înfrunta pe Paul Wallner, o autentică speranţă a boxului german.

Desigur că Steve Dudas nu intenţionează să se oprească aci, el speră să-şi prelungească termenul, debutând şi pe alte ringuri decât cele germane.

Eri, dimineaţă...

Unirea Tricolor s'a întors

pentru a juca matchul cu Franco-Româna

Oborenii au angajamente pentru 25 şi 26 Noembrie, la Istanbul

Sportul Studenţesc va juca în Turcia, în cursul lunii Decembrie

Eri dimineaţă a sosit în Capitală, Unirea Tricolor, venind dela Constantinopol.

Echipa s'a întors cu vaporul „Transilvania", care a fost în port exact la ora 2 după miezul nopţii, după o cursă formidabilă.

RAU DE MARE

Jucătorii au coborît din acceleratul de Constanţa, destul de palizi la faţă.

Cauza e foarte simplă.

Cu excepţia d-lui Vică Negulescu şi a lui Boteanu, Ionescu, Zamfir şi Sucitulescu, toţi ceilalţi au suferit mai mult sau mai puţin intens, de rău de mare.

Furtuna — destul de mică pentru marinarii de pe Transilvania — a început imediat ce vaporul a ieşit din Bosfor şi a durat aproape şase ore.

Cel mai mult au suferit Florea şi Mielu Mihăilescu.

OBORENII PLEACA DIN NOU

Se pare că cele două săptămâni petrecute în Turcia nu au avut darul să-l plictisească, deoarece oborenii se întorc la Istanbul peste două săptămâni.

Intr'adevăr, pentrucă din cauza doliului naţional, cele două matchuri dela 12 şi 13 Noembrie au fost contramandate, echipa bucureşteană a fost invitată din nou.

Astfel va juca tot la Istanbul, la 26 şi 27 Noembrie cu Barkohba şi Şişli.

Aceste două matchuri, echipa bucureşteană le va absolvi în condiţiuni extrem de favorabile.

Pentru cele două întâlniri, Unirea Tricolor primeşte o indemnizaţie fixă de 1200 lire turceşti.

SI LA ANKARA

In afară de acest angajament, care a fost semnat, oborenii au primit o ofertă dela Ankara pentru a juca trei matchuri, la 1, 3 şi 4 Decembrie, contra unei indemnizaţii fixe de 1.300 lire.

Oferta aceasta va fi acceptată numai dacă va fi pus în cursă vaporul „Dacia", care ar urma să plece dela Stambul spre Constanţa, Luni, la ora 13.

CE ESTE ADEVARAT IN... TURNEUL DIN SIRIA

S'a scris că Unirea Tricolor va juca la Ismir şi la Beirut, în cursul iernii acesteia.

Intr'adevăr, bucureştenii au primit o ofertă şi de la Ismir, iar în Siria şi Palestina au trimis un emisar, care să trateze direct cu grupările organizatoare.

Până acum nu au primit însă niciun răspuns precis şi cum acceptarea ofertei dela Ismir este în funcţie de turneul în Siria, oborenii şi-au rezervat dreptul de a răspunde îndată ce vor cunoaşte rezultatul obţinut de trimisul lor în Siria.

CAND PLEACA ECHIPA?

„Am venit să jucăm matchul cu Franco-Româna şi plecăm din ţară Joi 24 Noembrie, cu „Transilvania", — ne-a declarat d. avocat Vică Negulescu.

Dacă vom face o figură frumoasă la Istanbul, vom accepta şi celelalte matchuri, dacă nu, ne vom întoarce acasă!"

ŞI SPORTUL STUDENŢESC

In afară de Unirea Tricolor va mai juca în Turcia şi altă echipă bucureşteană.

Este vorba de Sportul Studenţesc, care va fi chemat să joace două matchuri la Istanbul, la 10 şi 11 Decembrie.

Studenţii trebue să răspundă în cursul acestei săptămâni.

Cadourile pe care le-a primit F. A., din partea federaţiilor continentale

Cu ocazia serbărilor jubiliare de 75 de ani de existenţă, federaţia engleză a primit diferite cadouri din partea federaţiilor continentale.

Iată lista cadourilor:

F.I.F.A.: o plachetă de aur.

BELGIA: o tavă de argint.

DANEMARCA: o plachetă de argint.

FINLANDA: o tavă de argint.

FRANŢA: o statuetă din porţelan de Sèvres.

GERMANIA: o casetă de cristal pentru ţigarete.

ITALIA: un obiect de artă.

JUGOSLAVIA: o plachetă.

OLANDA: o plachetă.

NORVSGIA: o cupă de argint.

SUEDIA: o fructieră de cristal cu inscripţie de argint.

ELVEŢIA: un buchet de flori.

LUXEMBURG: ...o carte.

UNGARIA: o copie a cupei Ungariei lucrată în argint.

(N. R. — Cadoul F.R.F.A.-ului încă nu a ajuns la Londra...).

Turneul internaţional de tennis pe teren acoperit dela Paris

PARIS, 14. — Concursul internaţional de tennis pe teren acoperit s'a terminat cu următoarele rezultate:

Simplu domni: 1. Borotra (Franţa); 2. Destremeau (Franţa; 3. Kho Sin Kie (China).

Finala: 4:6, 6:2, 4:6, 6:3, 6:0.

Simplu doamne: 1. Mathieu (Franţa); 2. Pannetier (Franţa). Finala: 6:3, 6:2.

Dublu domni: 1. Borotra, Brugnon; 2. Boussus, Feret. Finala: 2:6, 6:4, 6:2, 6:4.

Dublu doamne: 1. Mathieu Halgg; 2. Pannetier, Horner. Finala: 8:10, 6:2, 6:3.

Plecarea în Franţa a lui Ierusalem

defavorabil comentată de cercurile sportive germane

BERLIN, 14. — Cercurile oficiale sportive au vestejit astăseară fapta jucătorului de foot-ball bine cunoscut Jerusalem, dela Viena, care săptămâna trecută a plecat în Franţa, unde va activa ca profesionist la clubul francez de foot-ball Sochaux, fără ca să ceară radierea sa din clubul Austria.

D. Tschammer und Osten, şeful sporturilor din Germania, a prescris un termen de aşteptare de doi ani pentru jucătorii cari, devenind profesionişti, ar voi totuşi, mai târziu, să reintre în cadrele jucătorilor amatori.

Asociaţia „Muncă şi Voe Bună" convoacă delegaţii grupărilor

In vederea marei demonstraţii muncitoreşti, care va avea loc Duminică 20 Noembrie c., pe stadionul Pr. Carol (A.N.E.F.), în cadrul organizaţiei Muncă şi Voie Bună, toate organizaţiile cari n'au putut lua parte la activitate până în prezent, sunt rugate a trimite câte un delegat astăzi Marţi 15 Noembrie, orele 18,30, la ministerul muncii, et. II, cab. d-lui director general al muncii, precum şi d-nii delegaţi ai grupărilor notate mai jos:

AGER, ASCAM, Arsenal, C.F.R.-B.T., C. Românească, Comro, Ciclop, Dâmboviţa, Griviţa, Generala, Ind. Iutei, Leonida, L. P. Niculescu, Mon. Oficial, Metalo-Globus, Metropola, Met. Sport, Pebe, Socec, S.E.T., S.T.B., Sp. Muncitoresc, Universul, Mociornița, Titanii, Adesgo, I. Dârlău, Textila, Grozăveşti, Standard, Dacia-Traiană, Victoria, Enorma, T. C. Suter, Vergu, Fischet. Şoimii, V. Carpaţi, A. F. 13, As. abs. Şc. de Meserii.

D. inginer NICOLAU ALEXANDRU

a fost ales conducătorul secţiei de rugby a grupării C. F. R.

Aseară am fost informaţi de d. Paul Brănişteanu, membru în secţia de rugby a grupării C. F. R., că adunarea generală ţinută de curând, a ales în unanimitate, ca preşedinte al acestei secţiuni, pe ds ing. Nicolau Alexandru, care a asigurat tot concursul său în vederea reorganizării acestei importante secţiuni.

Dan Gavrilescu reintră în matchul cu U. D. R.

Excelenta formă manifestată în contra Ripensiei de echipa Rapidului a determinat pe conducătorii acestuia să menţină formaţia şi în partida cu U. D. R. de Duminică.

Echipa va suferi însă o modificare Dan Gavrilescu va reintra în locul lui Horotan.

Se proectează o nouă reuniune pe pistă

Gruparea „Metropola" proectează, pentru Duminică 27 Noembrie, organizarea unei reuniuni automobiliste şi motocicliste pe pistă.

In acest scop, toţi alergătorii sunt convocaţi Joi 17 Noembrie, ora 19, la sediul grupărei (Societatea de Gaz şi Electricitate).

T. C. R. a câştigat „Cupa Cămărăşescu" pe 1938,...

în urma neprezentării lui D. T. C. în finală

Secretariatul F. S. R. T. ne comunică spre publicare:

Cupa Cămărăşescu pe anul 1938 a fost atribuită Tennis Clubului Român.

In şedinţa din 6 Noembrie comitetul central F. S. R. T. cercetând incidentele petrecute cu ocazia jucării finalei Cupei Cămărăşescu a declarat Tennis-Clubul învingător al acestei finale, pe motiv că echipa Doherty Clubului nu s'a prezentat pe teren în zilele fixate de comun acord, pentru disputarea matchurilor.

In ziua de 21 Octombrie Doherty Club a for-fait-at în primele 2 simpluri, iar în ziua de 25 Octombrie Doherty Club a refuzat să joace dublu.

Prin urmare Tennis-Clubul a fost declarat învingător cu 3—0, asupra Doherty Clubului, atribuindu-se Cupa pe 1938.

La matchul Rapid—Ripensia Răşinaru utilizează mijloace „fakirice" în luptă cu fakirul

Editura Societăţii Anonime „Universul", Bucureşti—România

BIBLIOTECA CENTRALĂ „ASOCIAȚIUNII" SIBIU

Taxa poștală plătită în numerar conform aprobării dir. g-rale p. t. t. nr. 70.346 938.

2 LEI

UNIVERSUL

12 PAGINI

243-1938

Redacția și Administrația: Palatul „UNIVERSUL", str. Brezoianu 23—25. Telefon: Centrala: 3.30.10; Redacția: 4.21.81. Redactor responsabil EUGEN D UMITRESCU

Proprietar: „Universul S. A. Adm.-delegat STELIAN POPESCU Inscris sub No. 167, Trib. Ilfov

Nr. 243. — Anul I ● BUCUREȘTI. — Joi 17 Noembrie 1938

ABONAMENTE: 3 luni Lei 150 | 6 luni Lei 270 | 1 an Lei 500

Italianul Bertolini
dorește să vină în România ca antrenor al federației de natație

Corespondentul nostru din Milano ne informează că antrenorul de înnot, italianul Bertolini Severino, ar dori să vină în România, ca antrenor al F. R. N.

Bertolini este o figură cunoscută în sportul italian, el este antrenorul societăților studențești și al organizațiilor tineretului. El este antrenorul lui Giacomo Signori, campion mondial universitar la 400 m. clasificat al doilea la campioantele dela Viena, este campion al Italiei la 200 m. și deținător al mai multor recorduri.

Bertolini este un om foarte serios, muncitor și profund cunoscător al tuturor stilurilor de înnot.

CE PRETENȚII ARE BERTOLINO

Antrenorul italian își oferă serviciile începând dela 1 Mai 1939—20 Septembrie 1939, iar ca pretenții materiale el cere:

Voiajul cl. III Milano—București și suma de 7000 lei lunar.

Transmitem această propunere federației de natație și după părerea noastră ar fi de preferat Bertolino diverșilor pseudo antrenori rătăciți de prin pusta Ungariei pe meleagurile noastre.

Echipa națională
se va forma pe scheletul Rapidului
dacă jucătorii vor dovedi o formă constantă

Referentul prim al comitetului federal în chestiunea alcătuirii echipei naționale, d. Octav Luchide, a asistat Duminecă la matchul de cupă dintre Ripensia și Rapid. D-sa a fost foarte mulțumit de comportarea majorității jucătorilor feroviari și în cazul când aceștia își vor păstra — contrar obiceiului — o formă lineară, este foarte probabil ca echipa națională să fie alcătuită pe scheletul Rapidului. Bine înțeles că aceasta este în funcție exclusiv de comportarea lui Bogdan, Baratky et. Co.

Delegații F. R. F. A.
vor urmări forma jucătorilor pentru matchul cu Cehoslovacia

Pregătirile în vederea alcătuirii echipei naționale pentru matchul cu Cehoslovacia vor începe chiar dela matchurile de Duminică.

D. Octav Luchide se va deplasa la Baia Mare unde va urmări jocul Ripensia—F. C. Carpați.

Restul partidelor diviziei naționale A. vor fi urmărite de diferiți observatori — membri ai comitetului federal — cari vor raporta la București despre forma selecționabililor.

In goană după titlul lumii

Tony Galento
a arătat că știe să și boxeze, nu numai să bea

New-York, 15. — Cunoscutul boxeur american, Tony Galento, a învins eri seara pe Harry Thomas, fostul adversar al lui Max Schmeling, prin k. o. în repriza a treia.

Thomas a fost doborît de cinci ori la pământ, așa că arbitrul a oprit matchul și a declarat pe Galento învingător prin inferioritatea adversarului.

Conducătorul
unui mare club din Capitală va fi numit președinte al federației de volley

Am anunțat la timp, că se vor produce schimbări în conducerea federației de volley și basketball. La început era vorba ca d. profesor Dușescu să fie trecut președinte al federației de handball. Se pare însă că s'a renunțat la acest proiect. Sigur este însă că d-sa nu va mai conduce F.R.B. V.-ul.

După propunerile care s'au făcut la Straja Țării, președinte va fi numit în foarte scurt timp conducătorul secției de volley și basketball al unei mari grupări polisportive din Capitală.

Venus își va amenaja
un teren pentru antrenament pe câmpul din fața stadionului

Am subliniat în repetate rânduri grija mare pe care o au venusiștii pentru teren. Gazonul care a costat sute de mii de lei și nivelarea perfectă a câmpului de joc trebuiesc menajate pe cât este posibil.

Și în primul rând Venus își va muta câmpul de antrenament, pentru a nu strica terenul.

Conducerea „negrilor" are în proect achiziționarea unei porțiuni din terenul alăturat, pe care s'o îngrădească și s'o amenajeze ca pentru antrenamente.

Aici se vor face toate pregătirile venusiștilor, iar stadionul va servi numai pentru matchuri.

CHESTIA ZILEI

Poveste fără cuvinte!!

2.000 spectatori,
e pauşalul fixat de F.R.F.A., grupării F. C. Carpați

Gruparea corporativă F. C. Carpați, care activează în divizia națională A, a fost impusă de comisia financiară a F. R. F. A. la un pauşal pentru 2.000 spectatori.

In cursul zilei de eri susnumita grupare a introdus recurs la comitetul federal, în care cere ca acest pauşal să-i fie redus la numărul de 1.500 spectatori.

CICLISM

In a 5-a ediție

Cupa „Universul"

se va disputa în regia „Velo-Clubului-Român"

A treia probă a campaniei de toamnă se va desfășura în regia grupării „Velo-Clubului Român" în joc fiind trofeul oferit de ziarul nostru: „Cupa Universul", care se va alerga pentru a 5-a oară. Mai precis însă, pentru a șeasea oară deoarece ediția din 1936 a fost anulată din cauza greșirii parcursului.

REGULAMENTUL PROBEI

„Velo-Club-Român organizează, în ziua de 20 Noembrie 1938, o probă de ciclo-cross pentru cupa ziarului „Universul".

Cursa se aleargă conform regulamentului de curse F.R.S.C.

Proba de ciclo-cross pedestru pentru a 5-a ediție a cupei ziarului „Universul" este deschisă tuturor alergătorilor licențiați.

Adunarea concurenților în fața ziarului „Universul" din str. Brezoianu, împărțirea numerelor și semnarea foilor de plecare se face între orele 8—8,45, iar plecarea se va da precis la ora 9 dim., pe următorul traseu:

TRASEUL

Pe jos. — Palatul ziarului „Universul". Plecarea, strada Brezoianu-Intrarea Zalomit-traversarea Cișmigiului până sus cu ieșirea în Schitu Măgureanu lângă biserică.

Pe bicicletă. — B-dul Schitu Măgureanu-Popa Tatu-Piața Dr. Botescu.

Pe jos. — Piața Dr. Botescu-str. Buzești-Piața Victoriei (ministerul de externe).

Pe bicicletă. — Piața Victoriei-Bd. Bonaparte-Șos. Ștefan cel Mare-Velodrom.

Pe jos. — Intrarea în Velodrom și traversarea cu ieșirea pe poarta din fund până în calea Florească (parcul Cornescu).

Pe bicicletă. — Calea Florească (parcul Cornescu)-pe șosea până la pod stăvilar.

Pe jos. — (pod stăvilar) în în sus prin sat până la bifurcația cu șos. Herăstrău.

Pe bicicletă. — Bifurcația șos. Herăstrău cu satul pe șosea până la cantonul Herăstrău.

Pe jos. — Cantonul Herăstrău pe linie până la depozitul Unirea.

Pe bicicletă. —Dep. Unirea-pe șosea prin b-dul Mărășești-Arcul de Triumf.

Pe jos. — Arcul de Triumf-Bordei.

Pe bicicletă. — Bordei-șos. Buzdugan-Leonida-Sosire.

Concurenți sunt obligați a avea frânele în bună stare, iar ghidoanele bușonate.

DESPRE TROFEU

Cupa ziarului „Universul" se va atribui primului sosit care va intra în posesia sa câștigând-o doi ani consecutvi sau 3 alternativ.

Celelalte premii se vor anunța ulterior.

PALMARESUL CUPEI

1933: Radu Ioniță, gruparea C. F. R.

1934: Cociș Gheorghe, gruparea V. C. R.

1935: Stefan Ștefănescu, gruparea Ag .Marathon.

1936: Anulată, gresit parcursul.

1937: Gociman Iulian, gruparea Princ. Nicolae.

UNDE ȘI PANA CAND SE PRIMESC INSCRIERILE

Inscrierile însoțite de taxa de 10 lei, se primesc până Vineri 18 Noembrie 1938, ora 18 la sediul Federației (cal. Victoriei).

OFICIALI

Deleg. federal și judecător: M. Drugeanu.

Comisari : Zamfiropol, V. Munteanu, Gr. Nicolau.

Starter : Eug. Dumitrescu.

Cronometror : N. Chircu.

COMISARI LA PUNCTE FIXE

Control nr. 1. — Matache Măcelaru : N. Juganu.

2. — Piața Victoriei Fl. Popescu.

3. — Velodrom : M. Carlaont.

4. — Stăvilar : V. Stănescu.

5. — Șos. Herăstrău (Bifurcație) : Gr. Georgescu.

6. — Dep. Unirea : C. Beer.

7.— Arc Triumf : Cristea I.

8. — Bordei : Anca Mihai.

Ciclo-cross

„Cupa Victoria"

se va alerga la 27 Noembrie

Clubul ciclist „Aquila Maraton" organizează pe ziua de 27 Noembrie, ora 10, un ciclo-cros pedestru pe o distanță de 19 km. pentru „Cupa Victoria" rezervată alergătorilor juniori până la 21 de ani, cupă ce va fi câștigată definitiv de primul junior.

Clubul mai oferă trei premii în bani pentru primul al doilea și al treilea din clasamentul general. La această cursă poate participa ori și ce alergător posesor a unei biciclete licențiat sau nelicențiat.

Cursa este deschisă tuturor alergătorilor F. R. S. C. și se aleargă conform statutelor și regulamentelor „F. R. S. C.".

Alergătorii sunt obligați să se prezinte la ora 8,30 dimineața la Arcul de Triumf, fiind echipați cu chiloți și tricou.

In caz de accident clubul nu-și ia nici o răspundere; alergătorii sunt obligați a avea montate la bicicletă frâne în bună stare; a trece pe la punctele de control marcate cu steag roșu, cu galben fiind cunoscut că orice abatere este pedepsită cu descalificare.

Controlul se va închide la 20 minute după primul sosit. Premiile se vor distribui după închiderea controlului.

PARCURSUL

PE JOS. Plecarea dela Arcul de Triumf până la colonade Sos. Kisselef.

PE BICICLETA. Colonade, șos. Kisselef, Calea Victoriei până la Ateneu.

PE JOS. Ateneu, Cercul Militar.

PE BICICLETA. Cercul Militar, Piața 8 Iunie.

PE JOS. — Piața 8 Iunie, str. Regina Maria, peste dealul Mitropoliei până în str. 11 Iunie.

PE BICICLETA. — Str. 11 Iunie, prin fața gării Filaret, str. Cuțitul de argint, intrarea în Parcul Carol.

PE JOS. — Prin Parcul Carol, alea din stânga, ieșirea în piața Mareșal Jofre.

PE BICICLETA: Piața Mareșal Jofre, str. Nifon, traversarea Rahovei prin str. Arionoaei, la dreapta pe Uranus până la Nițâ Sterea.

PE JOS. — Nițâ Sterea pe Uranus, Arhivele statului, liceul Lazăr.

PE BICICLETA. — Liceul Lazăr, Schitu Măgureanu, Popa Tatu, dr. Botescu.

PE JOS. — Dr. Botescu, Buzești, Piața Victoriei.

PE BICICLETA. — Piața Victoriei, șoseaua Jianu, statuia Aviației.

SPECTACOLE

Teatre

OPERA: Lucia de Lamermoor.
TEATRUL NAȚIONAL: Clopotul scufundat (premieră).
TEATRUL STUDIO: Clownul.
TEATRUL COMOEDIA: Dragoste pe note.
TEATRUL LIBER (sub Comoedia): Mama.
LIGA CULTURALA: Revizorul.
ALHAMBRA: Constelația Alhambra.
TEATRUL REGINA MARIA: Intr'un mare magazin.
TEATRUL MODERN: 30 de secunde de dragoste.

Cinematografe

ARO: Amanda și jurnal românesc O. N. C.
SCALA: Desiré-Valetul și completare colorată.
CAPITOL: Aventurile lui Tom Sawyer, tehnicolor, jurnal și complectare
CARLTON: „Neapole sub sărutul focului" cu Tino Rossi și Mireille Balin. Jurnal nou Fox
SELECT: Manechinul
TRIANON: Rmanța argentineană și jurnal Paramount
A. R. P. A.: Mister zero, jurnal și completare
BIZANTIN: S'a născut o stea și Ultimul mohican.
FEMINA: Hoț de femei.
REGAL : Aventurile lui Robin Hood și jurnal Paramount.
PALACE BULEVARD: Șase ore de trăit.
ROXY: Aventurile lui Tom Saiwyer, tehnicolor. Jurnal și completare.
ELYSÉE: Romanța argentiniană și jurnal Paramount.
SAVOY : Spectacol de 3 ore al iluzionistului Cantarelli.
FORUM: Blocada și Stan și Bran alpiniști.
CORSO: Fiica Orientului, jurnal și completare.
ATENEUL M. EMINESCU: Tovarăși de suferință, Colierul blestemat și Funeraliile Reginei
ASTRA: Paris și Casa strigoilor
AIDA: Prințesa Taracanova și Răzbunarea lui Drumond.
AMERICAN: Revista revistelor și Alarmă în noapte.
ATENEUL TEI: Perlele Coroanei și Orașul fără legi.
BARCELONA: Legiunea africană, A opta nevastă a lui Barbă Albastră și trupa de revistă.
CARMEN: Valea blestemată și Noaptea în Shanghai.
COTROCENI: Petru cel Mare și India în flăcări.
DIANA: Curierul din Londra și Misiunea lt. Perry.
DACIA: Băieți în uniformă și Sfidătorii aerului.
DICHIU: Cea mai bogată fată din lume și Drumond detectiv amator.
DOINA: Valea tigrului și Ce știi tu ce-i soacra mea.
EDISON: Habanera, Sub teroarea denunțului și trupa Georgescu-Iasy.
FLORIDA: Sarati cel groaznic și S'au întâlnit la miezul nopții.
FILANTROPIA: Tasantela și Dédé
FRANKLIN: Monumentul indian.
GLORIA: Katia și Fete de măritat.
ISBANDA: Stan și Bran alipiniști și Se caută o femeie.
ILEANA: Testamentul misterios și Minciuna Ninei Petrovna.
LIZEANU: Ingerul și Sângele Negru.
LOLICA: Victoria, Suverana Angliei și Veniți cu flota.
LIA: A noastră e noaptea și Inchisoarea fără gratii.
LUCIFER: Oameni în lanțuri și Nostalgie.
MARCONI: Șeicul, Liliacul, jurnal Paramount și revistă.
MODEL: Țara fără lege, Femeia de noapte și Banda veselă.
MILANO: Habanera și Corsarul.
PAX, trecut sub o nouă direcțiune, rulează două filme frumoase.
NERO: 100 de băieți și o fată și Tragedia unei generații.
NISSA: Teroare și Paramata.
NONI: Un carnet de bal și Borneo. pasională.
ODEON: Katia și Stăpânul Metropolei.
OMNIA: Blocada și Stan și Bran alpiniști.
ORFEU: Sclavia umană și Gondola cu himere.
PARIS: Submarinul D 1 și Oameni în lanțuri.
PACHE: Valea blestemată și A doua lună de miere.
RAHOVA: Lopardul Suzanei și Dejun în doi.
RIALTO (fost City, b-dul Carol 21): Căsnicia d-rului Allan și Premiere.
REX: Blocada și Casa de Malta.
SPLENDID: Casa din Malta și Diligența însângerată.
ȘIC: Moscova-Schangai și Am fost Jak Mortimez
TRIUMF: Prin foc și sabie și Valetu și Contesa.
TOMIS: Submarinul D. 1 și Totul pentru tine.
UNIC: Mireasa fugară și Proscrisu.
VOLTA-BUZEȘTI: Sub roba roșie, O aventură în Spania și revistă.
VOLGA: Blocada și Tu și eu.
VENUS: Domnișoara vedetă și Pericol de moarte.

SKI

In preajma sezonului de iarnă

Intense pregătiri în stațiunile de sporturi de iarnă. Schnabl nu poate veni în România

Deși toamna este mai frumoasă ca oricând iar zăpada încă departe de meleagurile noastre, a sosit credem timpul să ne preocupăm de pregătirile ce se fac în vederea lunilor de iarnă.

Sezonul de ski, căci despre acest sport este vorba, se anunță sub cele mai frumoase auspicii.

In principalele noastre stațiuni de sporturi de iarnă se fac intense pregătiri. Asociațiunile particulare mână în mână cu autoritățile de Stat lucrează pentruca amatorii sportului rege — cum este numit skiul — să găsească acolo cele mai bune condițiuni de activat.

La Predeal, va funcționa un funicular original, care va constitui marea senzație a sezonului în această localitate atât de mult căutată de amatorii de ski.

La Stâna din Vale, renumita stațiune din Munții Apuseni, s'a construit o pistă de coborâre care măsoară peste 3 km. lungime.

Cabane noui s'au construit dealungul lanțului carpatic, adăposturi atât de necesare celor care vor să cunoască iarna munții României.

SCHNABL NU VINE IN ROMANIA

Unele ziare s'au grăbit să anunțe sosirea lui Schnabl în România.

Antrenorul austriac nu va putea să vină în acest sezon pentru puternicul motiv că își face stagiul militar.

O NOUA CONDUCERE LA FEDERAȚIA DE SKI

Insfârșit, în cursul acestei săptămâni va fi cunoscut noul președinte al federației de ski și odată cu el noua conducere a forului de specialitate care a trebuit radical modificată în urma demisiei celor mai mulți din fostul comitet.

Scrimă

Sp. Studențesc

va înființa o nouă secție: de scrimă, care va fi condusă d. prof. T. Georgescu

Cu prilejul adunării generale extraordinare de aseară, a Sportului Studențesc, s'a anunțat că această mare grupare poli-sportivă va înființa o nouă secție.

Anume, se vor pune bazele secției de scrimă, la conducerea căreia va fi numit d. prof. Th. Georgescu, emeritul nostru sportiv.

Activitatea nouei secții va începe în scurt timp.

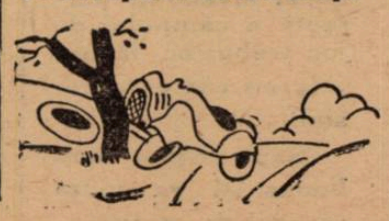

Clasamentul jucătorilor de tennis germani

BERLIN 15. — Clasamentul oficial al jucătorilor de tennis, din Germania, a fost publicat astăzi.

Lista este următoarea:

Domni: 1. Henkel; 2. Metaxa; 3. Redl; 4. Goepfert; 5. Beuthner; 6. Gerstel; 7. Menzel; 8. Koch; 9. Richter; 10 Gulez.

Doamne: 1. Horn; 2. Ullstein; 3. Hamel; 4. Kraus; 5. Kaeppel; 6. Enger; 7. Frisch; 8. Weber; 9. Schumann; 10 Kriegs-Au.

Unirea Tricolor
pe drumul succeselor și al reîntoarcerii

N'au trecut prea multe luni de când Unirea-Tricolor ducea o viață mai luminoasă, mai plină de strălucire, mai sgomotoasă, pe primul plan al footballului autohton.

Iar în tot decursul acestei vieți seniorale, în mijlocul Oborului, multe pene strălucite și talentate au căutat să deslege misterul unui fenomen care, pornind dela popularitatea caracteristică și revoluționară concretizată prototipic prin Titi Barosanu, se insinua impalpabil până și în felul de joc — unic și de neimitat — al echipei, chiar dacă Unirea Tricolor și-ar fi schimbat formația dela o săptămână la alta.

Desigur, s'au spus multe despre echipa oborenilor; unii au vorbit despre o politică sănătoasă a cadrelor tinere, alții au lăudat vânjoșenia românească pe care Unirea s'a întemeiat exclusiv până acum. Au fost câțiva cari au mers mai în adâncul lucrurilor vorbind despre legăturile sufletești pe care Unirea Tricolor știe să le sădească printre membrii săi.

Am fost de acord — pe rând — cu fiecare dintre cei cari au căutat să explice secretul vital al Unirii-Tricolor și ne-am bucurat că se pot spune atâtea lucruri bune despre o grupare sportivă românească.

Insă totdeauna am avut impresia că nu s'a spus tot, că mai sunt și alte lucruri pe care noi — cei din afară — nu le știm, iar cei din lăuntru nu vor să ni le divulge.

Iată, noi am admirat resemnarea stoică — de proporții epice — cu care Unirea-Tricolor a înfruntat colții haini ai nenorocului și ne-a extaziat minunatul curaj cu care — în cele mai grele împrejurări — a pornit iarăși pe drumul golgotic al diviziei secunde.

Din cauza sărăciei, s'a lipsit de vedetele pretențioase și a plecat la război cu grosul cadeților, comandați eroic și jertfelnic de 2—3 veterani.

De-alungul toamnei uniriștii au dat un continuu și reușit lureș. Astăzi sunt în fruntea grupărilor cu care s'a războit și speră să-și păstreze locul până în vară, când — sigur — vor trece din nou în categoria de sus.

Găsim aici o parte din secretul de care vorbiam mai sus.

Ultima săptămână însă a avut darul prometeic de a ne lămuri pe deplin.

Cum știe toată lumea. Unirea-Tricolor izgonită de sărăcie, se găsea pe țărmurile Bosforului, unde se sbătea pentru câțiva gologani și pentru un renume cinstit, sportiv și românesc.

Intre timp sosește sorocul matchului de Cupă cu Mihai Viteazul din Chișinău; dar Unirea-Tricolor n'avea cum să se întoarcă dela Istambul.

Ce era de făcut?

Prietenii cari rămăseseră la București s'au sbătut, s'au gândit în fel și chip, au calculat riscurile unei neprezentări și în cele din urmă au regăsit vadul vechiu al sufletului unirist: pentru bunul renume al clubului, pentru cinstea sportivă, pentru credința — de pură esență oboreană — în demnitatea cartierului, se vor prezenta la match.

Am văzut pe teren o combinată din jucătorii din vechea gardă — nume glorioase de internaționali — și din puștani, cari numai ieri fuseseră avansați de pe gardurile clandestiniste din jurul terenului, în echipa de juniori a Unirii.

A jucat și Steinbach, care se hotărîse totuși să nu mai joace niciodată football; Crețeanu a fost mai agil decât în cea mai fragedă tinerețe, iar Traian Ionescu, pe extremă, a egalat recordul la suta de metri.

Și minunea s'a întâmplat. Echipa improvizată a Unirii a învins la scor un adversar care nu s'a mai putut ține pe picioare în fața viforului oborean.

De-abia atunci mi-am dat seama că Unirea-Tricolor va trăi atâta vreme cât Oborul vechilor și cinstiților negustori români va rămâne așa cum este, adică românesc și plin de inimă pentru tot ce e bine și frumos.

Unirea-Tricolor nu este o asociație oarecare, nici un club, sau o grupare; este exponentul unei credințe, al unei ambiții demne, al unei iubiri fanatice; este grădina în care cresc spre soare florile mai mici sau mai mari, mai urite sau mai frumoase, ale Oborului.

VIRGIL POPESCU

Optimile de finală
ale Cupei României se trag la sorți astă seară

Se știe și noi am anunțat primii, că programul optimilor de finală ale Cupei României va fi tras la sorți astă seară.

Solemnitatea aceasta dătătoare de emoții va începe la ora 8, în cadrul unei ședințe publice a comisiei Cupei României.

Cele 16 echipe calificate pentru optimi sunt următoarele:

București: Venus, Rapid, Sp. Studențesc (**D.N.A.**), Unirea Tricolor (**D.N.B.**), Monitorul Oficial (**District**).

Brăila: Franco-Română (**D. N. B.**).

Baia-Mare: F. C. Carpați (**D.N.A.**).

Timișoara: Chinezul (**D. N. A.**) și CAMT (**D.N.B.**).

Ploești: Prahova (**D.N.B.**).

Galați: D.V.A. (**D.N.B.**).

Iași: Textila M. V. (**D. N. B.**)

Sf. Gheorghe: Oltul (**District**).

Sibiu: S.G.S. (**D.N.B.**).

Arad: AMEFA (**D.N.A.**).

Reșița: U.D.R. (**D.N.A.**).

Orădeanul Maghiaru G. a fost legitimat de Universitatea

Universitatea a legitimat în cursul zilei de eri un tânăr și valoros mijlocaș de margine.

Este vorba de Maghiaru G., student român, fost junior al Crișanei.

Acesta, deși încă tânăr, grație talentului său, are toate șansele să fie utilizat în prima echipă.

Pentru tinerețe Universitatea va renunța la Sepi și Coracu

Echipa clujeană Universitatea merge din ce în ce mai bine deși îi lipsesc încă oamenii de cari are nevoie.

Un marcant membru din conducerea clujenilor ne-a declarat aseară că echipa ar fi fost de mult completată cu achizițiile de care are nevoie, dacă Ripensia nu ar fi tergiversat atâta vreme cu deslegarea lui Sepi și Coracu.

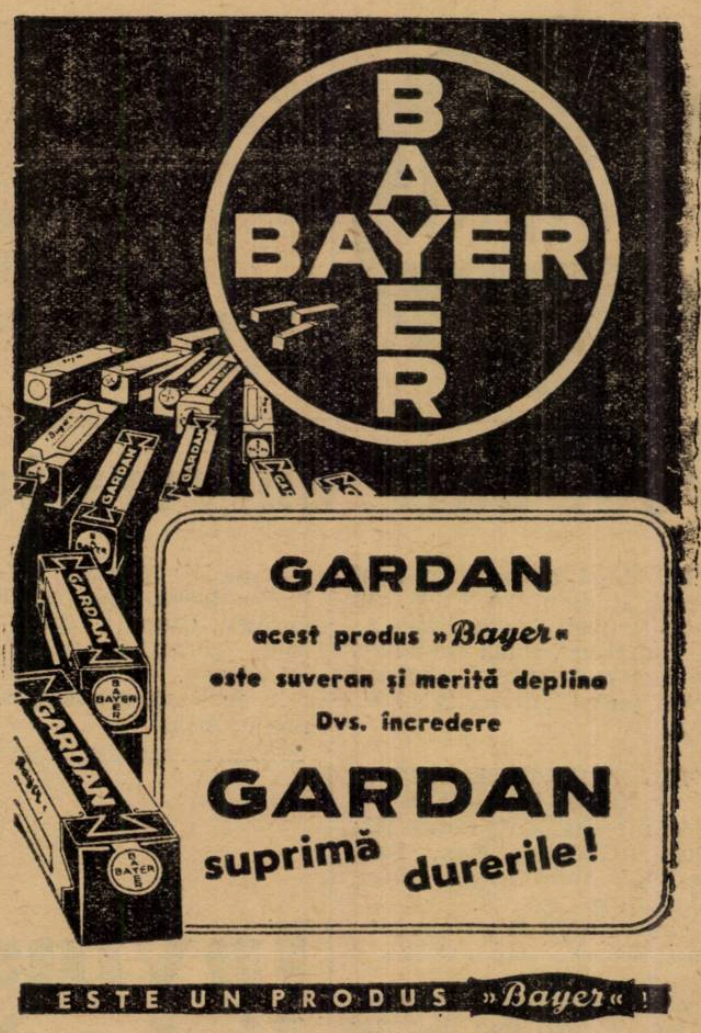

In adunarea generală extraordinară de aseară

Sportul Studențesc
și-a ales noul comitet central, în frunte cu d. rector C. Stoicescu
D-nii V.V. Tilea și gen. Gabriel Marinescu, membri de onoare

Aseară, în localul facultății de drept, s'a ținut — într'o atmosferă de caldă camaraderie și frumoasă ținută academică — adunarea generală extraordinară a asociației Sportul Studențesc.

Adunarea a fost prezidată de un birou compus din d-nii: prof. Th. Georgescu, președinte, D. Tănăsescu, J. Lucescu și Riegler.

In sală au fost prezenți d-nii: Ionescu, dr. Bobby Zamfirescu, C. Dumitrescu, Nicola, C. Chiriceanu, dr. Șoimu Minciulescu, Mărășescu, I. Mocioriță, C. Ursache, C. Leca, etc., etc.

Lipsă la apel, d-nii: Cocioc ianu, Paul Nedelcovici, Hârjeu, Stroescu, Popovici, Buzoianu, etc., dintre vechii membri și conducători ai clubului.

D. prof. T. Georgescu deschide adunarea aducând omagii M. S. Regelui Carol II și citind telegrama trimisă Patronului sportului românesc.

RAPOARTELE SECȚIILOR

Apoi, reprezentanții secțiilor au citit rapoartele asupra activității lor din 1935 până astăzi: C. Chiriceanu (football), Ropală (rugby), Bercuș (volley-basket), Notty (tennis), dr. Hârdău (natație), Marinescu (hockey) și Mărășescu (comitetul central).

ACTIVITATEA ATLETISMULUI ȘI A BOXULUI

Aici adunarea a luat cunoștință de activitatea secției de box. D. C. Leca a remarcat sprijinul nelimitat acordat de d. rector C. Stoicescu, care a pus la dispoziția secției două săli: aceia din localul facultății de drept și a doua care funcționează la căminul Cantacuzino. Președinte al acestei secții este d. prof. Dimitriu, secretarul facultății de drept.

UN TEREN DE ANTRENAMENT PENTRU ATLEȚI

Cealaltă secție, a atletismului — a continuat d. Leca — se bucură de același sprijin din partea d-lui rector C. Stoicescu. D-sa a pus la dispoziție un teren din spatele facultății, pentru a se amenaja un mic stadion pentru pregătirea atleților în viitorul sezon.

DESCARCAREA GESTIUNII ȘI PREZENTAREA STATUTULUI

A urmat apoi d. dr. Șoimu Minciulescu, însărcinat cu verificarea gestiunilor. D-sa, într'o expunere... cifrată, a „disecat" gestiunile secțiilor, după care adunarea a dat descărcarea obicinuită.

D. Jean Lucescu a prezentat noul statut, alcătuit în conformitate cu cel al Străjii Țării și care va fi trimes la Straja Țării odată cu cererea pentru obținerea personalității juridice.

ADUNAREA ALEGE NOUL COMITET CENTRAL

Apoi, d. Jean Lucescu a propus noul comitet central, a cărui formație este următoarea:

Președinte activ: d. rector C. Stoicescu.

Vice-președinți: d-nii D. Tănăsescu și Jean Lucescu.

Delegat universitar: d. prof. Dumitriu.

Cassier: d. Mărășescu.

Secretar general: d. C. Leca.

Membri: d-nii I. Buzoianu și dr. Șoimu Minciulescu.

Membri supleanți: d-nii dr. Brașcu, Nicola și Natty

Cenzori: d-nii Șușnea, Macarovici și P. Nicolau.

Supleanți: d-nii Ropală, Ilie Subășanu și Tase Moldoveanu.

Adunarea a ales prin aclamații acest comitet, care reprezintă quintesența muncii și aptitudinilor sportive.

COMITETUL DE PATRONAJ

In același timp, d. Jean Lucescu a propus și adunarea a aprobat un comitet de patronaj alcătuit din următoarele personalități: d-nii Vasilescu-Karpen rectorul Politehnicei, Răducanu rectorul Academiei comerciale, Ionescu-Sișești rectorul Academiei agronomice, și Petre Bejan.

D-NII V. V. TILEA ȘI GEN. GABRIEL MARINESCU, MEMBRI DE ONOARE

Apoi, adunarea a proclamat membri de onoare pe d-nii: V. V. Tilea, președintele F.R.F.A., gen. Gabriel Marinescu, vice-președintele F. R. F. A., Al. Donescu și ing. N. Caranfil.

*

După ce d. Jean Lucescu și-a exprimat bucuria și mulțumirea de a vedea în sânul asociației Sportul Studențesc pe venerabilul, dar însuflețitul profesor Th. Georgescu, animatorul de totdeauna al sportului în masele tineretului, adunarea a luat sfârșit în aceiaș atmosferă de înaltă camaraderie în care începuse.

Tariful de publicitate al ziarului UNIVERSUL

(CATEGORIA IV)

LINIA CORP	5
Dela 10-1000 linii Lei	9
Dela 1000 linii în sus	7,50
Anunțurile colectorilor de loterii	10
Bilanțuri, convocări, notificări etc.	30
Știri artistice, judiciare, școlare	15
Informațiuni comerciale minimum	17,50
Informațiuni financiare minimum 5 linii	17,50
Informațiuni colectori de loterii	20

Football

4.21.81

este numărul de telefon al redacției ziarului nostru

Foot-ball universitar

Eri după amiază au avut loc pe stadionul A.N.E.F., în cadrul cupei „Locot. Petre Alexandrescu", două matchuri de foot-ball între studenții celor patru ani ai A.N.E.F.-ului.

ANUL III INVINGE ANUL II CU 9—5 (5—3)

Au marcat pentru anul III: Moga, Gadidof, Nan, Nan, Gadidof, Andronescu, Moga, Gadidof și Gadidof.

Pentru anul II au marcat: Pap, Straja, Pap, Cârlig și Blendea.

S'au remarcat: *Ionescu-Crum* cel mai bun din „22" Nan, Moga, Andronescu și Șuten, dela anul III.

Pap, Cârlig și Straja dela anul II

FORMAȚIILE

Anul III: Calistrat, Manolescu, Șuten, Mălăcea, Ionescu-Crum, Iedu, Moga, Nan, Gadidof, Hasvalfi, Andronescu.

Anul II: Băieșu, Ionescu, Dușl, Bejan, Boldiș, Bejenaru Sessiac, Straja, Pap, Cârlig și Blendea.

A arbitrat av. Cezar Drăgulescu.

ANUL IV A TERMINAT LA EGALITATE CU ANUL I 1—1 (0—1)

Pentru anul I a marcat Postelnicescu care primind o pasă dela Popa reia direct în poartă dela 8 m.

Anul IV reușește să egaleze cu greutate dintr'un penalty care a fost transformat impecabil de Cioroiu.

S'au remarcat: Enăchescu, Iosef, Anghelache, Cârjoreț și Postelnicescu dela anul I; dela anul IV Eilhard care a fost cel mai bun după teren, Macovei, Mirceff și Cioroiu.

FORMAȚIILE

Anul I: Enăchescu, Grama, Iosef, Anghelache, Cârjoveț, Lucaci, Tibacu, Proca, Postelnicu, Gheorghiu și Popa.

Anul IV: Macovei, Eilhard, Poșca-Russu, Stuparu, Theodorescu, Ciurel, Lupan, Cioroiu, Mirceif, Dunaeschi și Rădulescu.

A arbitrat excelent d. Ionescu-Crum.

La A. N. E. F., la ora 3 d. a.

Juventus s'a antrenat variat și intens

A participat și Sony Niculescu iar Sadowsky, Endrefy, Naciu, Schira și Cotruță se vor antrena și azi

Eri a fost o zi cu soare palid, care nu a fost în stare să se facă remarcat decât prin strălucirea lui galbenă.

A fost răcoare. Săptămâna aceasta limpede de Noembrie merită indulgența.

Și aceasta s'a văzut în ritmul accelerat, în care s'au desfășurat întreg antrenamentul de eri al Juventusului.

In executarea tururilor și în cele mai mărunte exerciții de gimnastică jucătorii au pus un surplus de mișcări și o energie, care i-a încălzit dar a dat și o alură rapidă acestei ședințe de antrenament intens și variat.

S'A ANTRENAT ȘI SONY NICULESCU

La antrenamentul de eri a participat și Sony Niculescu, care s'a întors de la Istanbul, unde a întărit echipa Unirii Tricolor.

Sony are mâna bandajată. La Istanbul a căzut într'o sticlă și s'a tăiat destul de grav.

Acum nu mai are însă nimic.

Dacă Sony a fost prezent au lipsit în schimb Petrescu, care are glezna stricată și Zăinescu, care a fost la doctor pentru a-și scoate o măsea.

SPRINTURI, GIMNASTICA ȘI ANTRENAMENT DE TECHNICA

Antrenamentul de eri a fost — așa cum am spus la început — variat și executat cu o strictețe remarcabilă.

Ședința de antrenament a constat din sprinturi scurte exerciții de gimnastică ușoară și un îndelung antrenament technic.

Jucătorii s'au mișcat cu o ușurință desăvârșită și această elasticitate la sfârșitul unui sezon greu spune mult despre condiția echipei bucureștene.

Antrenamentul s'a terminat cu un ocol al terenului, prelungit cu un sprint de 100 metri.

ȘI CINCI CORIGENȚI

La antrenamentul de eri au rămas corigenți cinci jucători: Sadowsky, Endreffy, Schira, Naciu și Cotruță.

Aceștia se vor antrena și azi pe terenul de la Cabană; în special Cotruță, care este slab în degajări și Naciu, care mai are de învățat în materie de bătut cornere.

UN MATCH CU F. C. RAPID

Săptămâna aceasta antrenamentul va fi completat cu un match cu Rapid, care se va desfășura mâine pe terenul de la Giulești.

In acest match va fi încercată și echipa probabilă, care va juca Duminică.

In linii generale, va fi păstrată echipa care a jucat contra Venusului, în repriza secundă.

Va fi luat în discuție numai postul de inter dreapta.

Este vorba ca în acest post să joace Oană. In cazul acesta va juca extremă dreaptă Schira.

Dacă însă Oană va rămâne pe aripă, inter dreapta va juca Korony.

După toate probabilitățile va juca însă următoarea formație.

Sadowsky, Cotruță, Dragomirescu; Palmer, Micu, Erandabura; Oană, Korony, Zăinescu, Prassler, Naciu.

Etapa opiniei... separate a diviziei B

Invingând pe C. A. O. Jiul a detronat pe C.A.M.T.

Lupte, scandaluri și lipsă de sportivitate

Duminecă s'au disputat în provincie trei matchuri pentru divizia națională B dintre cari unul a constituit o veritabilă surpriză: victoria Jiului la Oradea asupra C. A. O.-ului.

In rest, victoria Universității este normală iar matchul de la Chișinău între Sporting și Dragoș Vodă a fost întrerupt după cum am anunțat la timp.

CUM A CAȘTIGAT JIUL

C.A.O.a rămas cu impresia pe timpul când era una din cele mai bune echipe din țară că nu poate pierde pe teren propriu. Jucătorii au fost indolenți la început și mai ales după ce au deschis ei scorul au neglijat complect adversarul. Dar Jiul a revenit puternic, a egalat și a învins. Gazdele au dominat intens repriza doua dar dominare specific C. A. O-istă: fățâială în careu fără shooturi la poartă. Astfel că apărarea Jiului s'a putut descurca ușor

REVENIREA UNIVERSITAȚII

Universitatea a câștigat net asupra Tricolorului din Baia Mare. Victoria nu este impresionantă prin scorul la care a fost obținută ci prin maniera în care au jucat clujenii. Echipa este într'o accentuată revenire de formă și deși nu este încă complectă cu toți oamenii cari îi sunt necesari, funcționează actualmente mulțumitor. Este în special demnă de relevat comportarea liniei de mijloc și care a funcționat ca o veritabilă mașină, alimentând continu atacul cu balonul perfect utilizabile.

Conducerea clubului care a făcut în ultima vreme numeroase sacrificii și le vede copios răsplătite.

SCANDALUL DELA CHIȘINAU

La Chișinău matchul dintre Sporting și Dragoș Vodă a fost întrerupt în minutul 60 din cauză că Dragoș Vodă s'a retras de pe teren. Conform regulamentului, echipa din Cernăuți trebue să piardă jocul dar se pare că Sporting fiind suspendat rezultatul va fi invers.

Deși regulamentul se opune

Comitetul C.C.R. intenționează programarea optimilor de finală ale Cupei României în această toamnă

După cum s'a anunțat, astă seară comisiunea cupei României va ține o importantă ședință în cursul căreia pe lângă rezolvarea chestiunilor în legătură cu ultima etapă consumată, se vor trage la sorți și matchurile optimilor de finală.

O IDEE EXCELENTA

Comisia cupei României intenționează să programeze încă în acest sezon optimile de finală. Ideea este excelentă căci timpul se menține în general extrem de favorabil și nu va împieta cu nimic asupra succesului jocurilor. De asemenea, prin realizarea acestui proect se ajunge la un vecinic deziderat al grupărilor: descongestionarea programului de primăvară.

Intr'adevăr, programându-se acum optimile ar rămâne pentru primăvară numai sferturile, semifinalele și finala. S'ar evita astfel și încurcăturile provenite totdeauna cu programarea finalei cupei României, care totdeauna a fost sacrificată intereselor campionatului. Anul acesta prin realizarea acestei idei se va putea bucura și finala cupei României de atenția ce o merită.

DAR PERMITE REGULAMENTUL?

Programul fazei finale a cupei României este fixat prin regulament. Art. 160 din Reg. de Administrație arată că se stabilește invariabil numai date primei etape a fazei finale în a doua Duminică din luna Noembrie.

Restul se va disputa în primăvară. Avându-se în vedere că anul acesta programul a fost dat înapoi cu ocazia amputării programului internațional și au rămas date libere, se poate ca intenția comisiei cupei să se realizeze.

LA CE DATA SE VA FIXA COMISIA?

In cursul zilei de eri membrii comisiei se hotăriseră pentru data de 4 Decembrie. Cum însă vecinii noștri cehoslovaci au confirmat că acceptă data propusă de F.R.F.A. pentru matchul din cupa Benes, o etapă a cupei în această zi nu mai este posibilă. Credem a ști că se va propune în schimb data de 11 Decembrie.

Hotărîrile comisiei de arbitri

Comisia centrală de arbitri, sub președinția d-lui Denis Xifando, în ședința ținută Luni seara, a luat următoarele decizii:

Recurs arbitru Șt. Frățiman Sibiu

In conformitate cu prevederile art. 81 din reg. interior combinat cu art. 322 din reg. de administrație, se casează decizia C. A. Liga de Centru, din 24 August 1938 și se retrimite pentru o nouă judecare.

Motive:

Președintele C. A. liga de Centru a luat parte la judecarea cauzei prezidând completul de judecată când el era reclamant în acest proces.

Reclamația arbitrului Bratinca Augustin

Contra jucătorului Ciungan Filon din gruparea A. S. S. Uioara se va înainta comitetului federal.

Demisie

Se primește demisia arbitrului Ionescu Traian (matr. 801), aparținând C. D. A. Iași și se invită C. A. liga de Est și districtul respectiv a lua act în controale.

Examene Baia Mare

Se fixează examene la Baia Mare în zilele de 19 și 20 Noembrie crt.

Delegat C. C. A. d. dr. Gabriel Rusu (Cluj).

Reclamațiunea,

d-lui N. Ianculescu contra arbitrului Mircea Crutescu, se înaintează C. A. Liga de Sud pentru a dispune cele legale.

Adio Belgia

SCHERTZ

a cerut carnetul de legitimare înaintat F. R. F. A. pentru extrădare

Jucătorul Schutz dela C. A. O. care fusese plecat în Belgia cu Covaci II, a trimis F. R. F. A. o scrisoare în care cere carnetul de legitimare depus odată cu cererea de extrădare care nu i-a fost acordată.

Este probabil ca Schertz să fie utilizat Duminică în echipa C.A.O.-ului.

Scrisoare din Grecia

Olympiacos și Apollon
—campionii de anul trecut— învinși în ultima etapă a turului
—Ethnicos—fosta echipă a lui Humis— și Panathinaicos sunt noui leaderi

Athena (corespondență). — Matchurile disputate Duminica trecută la Pireu și Athena în cadrul campionatului Greciei — grupa de Sud — au spulberat pentru moment speranțele celor doi campioni de a se vedea din nou în fruntea clasamentelor respective. Atât Olympiacos — campionul Greciei și al Pireului — cât și Apollon — campionul Athenei — au pierdut fără drept de apel.

LA MATCHUL ZILEI, ASISTENȚA SELECTA

Partida zilei s'a desfășurat la Pireu între Olympiacos și Ethnicos, fosta echipă a lui Humis.

La acest joc au asistat peste 6000 de spectatori, în frunte cu d. Cotzia, guvernatorul Athenei și președintele federației elene de football, cum și a autorităților comunale în frunte cu primarul orașului Pireu și președintele activ al clubului Olympiacos.

PRIMA VICTORIE A LUI ETHNICOS ASUPRA LUI OLYMPIACOS

Chiar dela începutul jocului se observă nesiguranța jucătorilor lui Olympiacos. In schimb, Ethnicos este decis să facă lucruri mari.

Și se instalează la poarta adversarului, căruia îi marchează un goal în min. 5 prin Danelian. Reacțiunea lui Olympiacos este de scurtă durata, căci Ethnicos revine și domină din nou, înscriind un nou punct în min. 20 prin Leontis.

De data aceasta, contra-atacul lui Olympiacos este mult mai decis și mai periculos : după o combinație admirabilă a întregului atac, Vazos reduce handicapul la 2-1 în min. 21.

Restul reprizei se scurge în avantajul teritorial al lui Ethnicos.

Repriza doua începe cu o puternică ofensivă a campionilor, însă halfii nu se intimidează și resping fără menajament orice acțiune.

O singură dată — în min. 65 — apărarea lui Ethnicos a avut o ezitare și Simeonides a egalat.

Mulțimea suporteurilor lui Olympiacos au crezut că victoria echipei lor este sigură acum. Dar s'au înșelat, căci — la mici intervale — Leontis și Stavropulos au marcat două goaluri consfințind victoria lui Ethnicos cu scorul de 4-2.

De reținut că Ethnicos na învins pe Olympiacos din 1932, chiar atunci când juca și Humis. A făcut doar câteva jocuri nule.

Invingătorii au prezentat următoarea formație : **Shizas-Aïdukovici, Zakas-Koroni, Helmis II, Ioanides-Deligeorge, Leontis, Danelian, Stavropulos, Zografides.**

ALTE REZULTATE DIN SERIA „PIREU"

Aris—Theseu 2-1 (1-1).

CLASAMENTUL

1. Ethnicos	3-3-0-0-13:	4=6
2. Olympiacos	3-2-0-1-13:	6=4
3. Aris	3-1-0-2- 6:	9=2
4. Theseu	3-0-0-3- 114:	=0

O VICTORIE NETA A LUI PANATHINAICOS

La Athena, în seria respectivă, Panathinaicos a dispus net de Apollon cu 4-1 (3-1). Scorul însă, este exagerat. Au asistat circa 800 de spectatori.

Din primele minute ale jocului, atacul lui Panathinaicos lucrează cu multă siguranță și marchează în mai puțin de 20 de minute trei goaluri. Apollon își revine puternic, dar nu înscrie decât un goal prin Fuscaș.

După pauză, jocul a fost cu mult mai înverșunat, din care cauză a și degenerat, silind pe arbitru să elimine câte un jucător din fiecare echipă. Scorul final a fost stabilit de Mighiakis, în ultimile minute.

A arbitrat excelent d. Hadgiopoulos.

CELELALTE REZULTATE DIN SERIA „ATHENA"

A.E.K—Dafni 1-0 (1-0).
Astir—Atromitos 2-0 (1-0).

CLASAMENTUL

Panathinaicos	5-4-1-0-27:	5=9
A. E. K.	5-3-1-1-16:	9=7
Apollon	5-3-0-2-18:	:10=6
Astir	5-3-0-2-14:	11=6
Atromitos	5-1-0-4- 5:	25=2
Dafni	5-0-0-5 2:	:22=0

— Valsamakis —

Anglia joacă azi
cu Irlanda, la Manchester

In cadrul competiției „Cupa Marei Britanii", — la care participă Anglia, Irlanda, Scoția și Țara Galilor — azi se dispută la Manchester matchul Anglia-Irlanda.

Irlanda a jucat Duminică la Dublin cu Polonia, pe care a învins-o după mare luptă cu 3 : 2, ceiace nu este o performanță excepțională. Dealtfel este notoriu că Irlanda este cea mai slabă dintre toate selecționatele britanice, astfel că întâlnirea de azi nu va constitui pentru echipa Angliei — în mare formă actualmente — un examen prea serios.

Echipele vor prezenta următoarele formații·

ANGLIA : Woodley-Sproston, Hapgood-Willingham, Cullis, Mercer-Matthews, Hall Lawton, Stephenson, Smith.

IRLANDA: Mackenzie-Gorman, Hayes-O'Reilly, C'Mahony, Lunn-O'Flanagan, Dunue, Bradshaw, Carey, Fallon.

La Giulești

Rapid a făcut antrenament
de condiție și a jucat la două porți pe un teren lung de 15 metri

Antrenamentul de eri al Rapidului a început precis la ora 3 după amiază.

Cu o precizie de plecare a unui rapid occidental.

Pe tușe a fost prezent încă de la ora 3 fără un sfert întregul stat major al clubului feroviar, în frunte cu domnul Alfred Fulga și Sergiu Petrovici.

ABSENȚI ȘI... ȘOMEURI

A lipsit numai Rafinsky care se mai resimte încă după urma loviturii de la gleznă.

Nu a făcut antrenament nici Baratky, care a fost totuși prezent... pe tușe. Blondul atacant este răcit și a fost scutit de antrenament.

Un antrenament redus a făcut Moldovanu, care nu a luat parte decât la exercițiile de condiție. El nu a făcut de loc antrenament de mingie.

IN CE A CONSTAT ANTRENAMENTUL

Antrenamentul a început cu două tururi în jurul terenului și s'a continuat cu exerciții de gimnastică.

A urmat apoi un sever antrenament de specializare pe compartimente.

Fundașii au excutat degajeri, halfii pase și stopuri, etc.

Nota generală a zilei a fost aceea a unei bune dispoziții care s'a păstrat aceeași pe toată întinderea antrenamentului.

ȘI UN MATCH LA DOUA PORȚI

Antrenamentul s'a terminat printr'un match la două porți, cu totul inedit.

Mai întâi, s'a jucat pe un teren lung de 15 metri, iar echipele au jucat în șease oameni.

Intr'una din porți a apărat Baratky, care deși în „civil" a apărat destul de bine.

Matchul s'a terminat la egalitate, ambele echipe marcând câte opt puncte.

Cel mai eficace înaintaș a fost d. Bauer, care a marcat patru goaluri și s'a dovedit astfel... prima rezervă a echipei.

Echipele au jucat în următoarele formații :

A : Baratky, Petrică Rădulescu, Bauer, Ungureanu, Bogdan, Lengheriu.

B : Wetzer, Costea, Auer, Rășinaru, Roșculeț, Derunjan.

Matchul a durat 30 de minute.

„Muncă și voe bună"

Universul joacă Duminică
pe A.N.E.F. cu Cartea Românească

Duminică 20 crt., în cadrul concursurilor asociației „Muncă și voe bună" va avea loc, la ora 9 dim., pe stadionul A.N.E.F. un match amical de football între campionul cat. II-a, „Universul", și meritoasa grupare Cartea Românească.

Tipografii vor alinia cele mai bune formații, și prevedem un match de o deosebită spectaculozitate.

Industria Sârmei-Districtul Cluj 2-1 (1-1)

Câmpia-Turzii: Intr un cadru amical s'a disputat Duminică în prezența a 300 spectatori, matchul de football între Industria Sârmei și selecționata districtului Cluj, victoria revenind localnicilor în urma unei lupte a cărei faze au ținut tot timpul încordată atenția spectatorilor.

Football

Petea Vâlcov s'a antrenat eri
în echipa primă a Venusului și e probabil că va reintra Sâmbătă— în matchul cu Sportul Studențesc

Eri după amiază jucătorii primei garnituri a Venus-ului s'au antrenat pe terenul lor din splai.

Au participat următorii jucători :

David, Iordăchescu, Albu, Negrescu, Puiu Ștefănescu, Fieraru, Gain, Demterovici, Ene, Iordache, Petea, Bodola, Humis, Ploeșteanu și Orza.

ATACUL S'A ANTRENAT PE.... SPECIALITAȚI

Ianossy a făcut eri după amiază un interesant antrenament cu linia de atac : extrema și interul dreapta (Orza și Petea) s'au antrenat separat învățând să joace împreună. Acest antrenament a durat circa 20 minute după care au fost puși la lucru Bodola și Iordache.

A urmat tripleta Bodola-Humis-Petea care a făcut aceiaș lucru pe care interii îl făcuseră cu extremele.

PLOEȘTEANU NU S'A ANTRENAT

Deși a fost pe teren Ploeșteanu nu a făcut antrenament, din cauză că este lovit la genunchiul drept în urma matchului de Duminică cu Juventus.

SFERA A LIPSIT

Excelentul fundaș venusist Sfera nu a participat la antrenamentul de eri fiind reținut de serviciu.

FINALUL

Antrenamentul a fost terminat prin shooturi la poartă. Deoparte a apărat David și au tras Orza, Bodola Humis, Petea și Iordache iar de alta a apărat Iordăchescu, Fieraru și Demetrovici au fost imrpovizați extreme centrând lui Ene deschiderile primite de la Gain.

Știri...

● *Un ziar norvegian care relatează matchul Anglia—Norvegia, își intitulează astfel reportajul : „Domni și slugi"*

(E ușor de ghicit cine al fost domnii și cine au fost slugi).

● *Echipa Ungariei face azi primul antrenament pregătindu-se pentru matchul cu Scoția, din 9 Decembrie.*

● F. C. Rapid se va antrena Joi după amiază la Giulești în compania Juventusului.

● Moldoveanu, excelentul portar al Universității din Cluj, își face stagiul militar la reg. 32 art. Cluj, astfel că va putea activa mai departe în echipă.

● Și Draga, aripa stângă a Universității, își face stagiul, dar la reg. 83 inf. Cluj.

● Studenții clujeni au avut Duminica trecută de sărbătorit o triplă victorie : aceea a Universității, a echipei Academiei Agricole — pepiniera Universității — și a juniorilor foștilor divizionari A.

● Inainte de matchul Universitatea — Tricolor, publicul clujean a făcut o caldă manifestație de simpatie fostului portar al Universității, Sepci care actualmente joacă la Tricolor.

● *A. S. „Șoimii" convoacă Miercuri 16 Noembrie c. orele 3 jum p.m. pe terenul „Ford" pe toți jucătorii săi. Neprezentarea atrage sancțiuni.*

● Viforul Dacia convoacă pe toți atleții săi la ședința de comitet de azi Miercuri 16 crt. ora 20, ce va avea loc la sediul clubului dela Velodrom.

Un important pariu austriac azi la Băneasa-Trap

Jocul începe cu 125. 120 de lei

La Băneasa Trap continuă azi pariul austriac. Premiul inițial este de 125.120 de lei. Dat fiind că se prevede mare animație la acest pariu, este aproape sigur că premiul final se va apropia de 200.000 de lei. Jocul începe cu a doua cursă, premiul Filipopole.

Buletinele se pot depune și la Centrala pariului oraș din pasajul român.

Campionii anului curent

B Gabens la antrenori și R. Vincent la jockei

Activitatea de galop din anul curent virtualmente este încheiată. Cele două reuniuni cari au mai rămas nu pot schimba trăsăturile de ansamblu ale acestei activități. Diversele clasamente au căpătat deci aspecte definitive.

In numărul de față vom analiza cele două statistici ale profesioniștilor și ne vom ocupa de campioni.

3. GABENS PRIMUL LA ANTRENORI

In clasamentul antrenorilor, B. Gabens conduce detașat. Asupra următorului depe listă, A. Romanes, are un avantaj de 11 victorii.

B. Gabens nu câștigă primul campionat. Dimpotrivă, are la activ multe performanțe de acest fel.

Dela inceput recunoaștem că Gabens a avut sub supraveghere cel mai numeros efectiv. Mai recunoaștem însă că Gabens a fost antrenorul care a reușit să câștige aproape cu toți caii. Foarte puțin din pensionarii săi sunt maideni. In acelaș timp vom pomeni de frumoasele lui victorii repurtate cu Oștean în principalele probe ale trei ani lor români, precum și succesele repurtate cu Miss Rock.

Indiscutabil Gabens este unul din profesioniștii de elită ai Turfului.

Dictonul „The right man at the right place" i se potrivește de minune.

Mai jos dăm situația antrenorilor :

B. Gabens	53
A. Romanes	42
E. Gabor	37
V. Kristoff	37
Ion Gheorghe	35
W. Gill	30
J. Wilson	25
J. Beeson	22
Căpitan A. Guliano	20
I. Niculescu	17
St. Ujvari	15
M. Deinbeck	12
G. Garner	10
I. Pinka	9
Ch. Phillips	9
A. Zimmermann	7
A. Mac Intyre	5
B. Toth	4
C. Setescu	3
General F. Iacob	2
Lt.-col. Romano	2

R. VINCENT CAMPIONUL JOKEILOR

La jockei, pentru primul loc, aceiași situație clară. Vincent conduce tot cu 11 victorii asupra lui A. Cucu, al doilea pe listă. In general luat, jockeul grajdului Schwartz, este un călăreț de valoare. Chiar dacă ținem seamă că uneori comite greșeli. A dovedit însă că posedă din plin calitățile unei cravașe fine.

Iată clasamentul :

R. Vincent	58
A. Cucu	47
J. Gill	44
R. Cristea	38
N. Ilinca	35
V. Hutuleag	35
G. Crișan	21
M. Mullot	17
G. Tănase	15
St. Iosza	12
C. Logofătu	10
G. Enescu	8
Urdăreanu	8
G. Garner	7
G. Horwatti	5
Gosztonyi	5
B. Toth	5
I. Oprescu	5
St. Constantinescu	3
A. Enescu	3
O. Thiess	2
G. Direr	2
Florescu	1
Nicodim	1

R. VINCENT
primul în clasamentul jockeilor

St. Ujvari	1
F. Kaszian	1
G. Csillag	1

*

Despre ceilalți, în numerele viitoare.

Alergările de galop

BANEASA; Ziua XX-a,

Duminică, 20 Noembrie a. c.

—INSCRIERI—

Pr. OVID — H'cap vânzare 20.000 lei — 1600 m.

Jessica, Răstel, Natașa, Medardus, Răzleț, Caiafa, Naceile d'Or, Naum, Minunat, Loti, Lăpușneanca, Li, Răscoala, Nolcică, Cărăbuș.

Pr. HOLTEI — W.-Handicap 22.000 lei — 1600 m.

Boccaccio, Jessica, Ghuma, Elvira, Onuța, Medardus, Spătar, Brânceni, Tuluța, Drapel, Mayar, Silver Print, Nolcică, Zori de Zi II, Meșteru Manole, Puișor.

Pr. MURAT — Handicap 25.000 lei — 1300 metri

Bravo mă, Melitta, Țicu, Boeru, Etiquette, Mont Blanc, Fioretta, Aida, Jaf, Zamfira, Lăncier, Silfida, Traviata, Geana, Străjer, Realist, Conița II, Leoaica, Hazard, Hagicienne, Lutica, Tricolor, Nae, Balyhoo, Harar.

Pr. ELECTRA — 1500 metri 40.000 lei

Boeru	58½
Mont Blanc	59
Aida	55½
Cosac	55
Solitar	53
Străjer	55
Realist	53
Roy	53
Conița II	53½
Leoaica	51½
Ciocârlan	59
Tricolor	55
Micșunea	57½
Nae	55
Halmei	55

Pr. NUNTIUS — 2200 m. 35.000 lei

Afurisit	59½
Don Basil	60
Goblin	59½
Magnat	58
Menelik	57½
Flor Fina	56½
Gloriella	56½
Răvaș	63½
Haziiu	62
Necaz	54
Șerban	63½
Kasandra	60
Frunză	54½

Pr. DE INCHIDERE — H'cap 25.000 lei — 1500 metri

Jessica, Titirez, Natașa, Medardus, Caiafa, Getta, Mayar, Nacelle d'Or, Naum, Loti, Cărăbuș, Nolcică, Belea II.

91 DE CONCURENȚI IN OPT PROBE

AZI LA BANEASA-TRAP

Program atracțios. Premiul Vardar, o reușită întrecere. Alergări deschise

Reuniunea de azi dela Băneasa-Trap, beneficiază ca de obicei, de un program realmente atracțios. La reușita lui vor concura o seamă de elemente de indiscutabilă atracție.

91 concurenți în opt probe

Prima constatare care se degajă consultând programul este desigur impozantul număr al concurenților. Intr'adevăr, în cele 8 probe ale zilei vor fugi 91 de cai. O medie de 11 concurenți pe cursă.

Sub raportul numeric deci, succesul este asigurat.

PREMIUL VARDAR, O ALERGARE DE REALA ATRACȚIE

Proba capitală a zilei — premiul Vardar — promite să furnizeze o dispută realmente pasionantă.

Echilibrarea șanselor transformă cursa într'un veritabil handicap. Este de prevăzut o dispută dârză în care câștigătorul se va desemna în ultimul fuleu.

RESTUL ALERGARILOR

Restul curselor se prezintă remarcabil. In primul rând reținem premiul Ohrida care va ocaziona o crâncenă dispută între Josedale Margot, Poenița, Ezer Jo și Tutun, elemente cu frumoase sate de serviciu.

Deasemenea interesant va mai fi handicapul Timoc în care Edith, Fama, Rosalinde, Venezia, Luntraș, și Sonora sunt greu de despărțit.

O mențiune pentru premiul Salonic în care găsim pe Jade, Jarvis, Ninon și Giuditta, adică trăpașe cari își cunosc meseria. Și celelalte curse se prezintă remarcabil.

Favoriții noștri

PREMIUL STRUMA

Măgura traversează o perioadă de totală transformare. In acest sens sunt concludente exhibițiile ei de dată recentă. Adversari are pe Candriu și Vrăjitor. Candriu desigur că fără galop ar fi un redutabil adversar pentru iapa d-lui colonel Trifulescu. Nu este însă un cal pe care să se poată conta. Vrăjitor în plin progres va fi și el periculos.

Indicăm : MAGURA, Candriu, Vrăjitor.

PREMIUL FILIPOPOLE

Wodka are prima șansă pe hârtie. Se lovește însă de inconvenientul reintrării.

Chiar așa este capabilă de victorie.

Voevodul Țiganilor și Catinca reprezintă un real pericol pentru pensionara lui Cercasov.

Indicăm : WODKA, Voevodul Țiganilor, Catinca.

PREMIUL OHRIDA

Greu de ales între Josedale Margot, Poenița, Ezer Jo și Tutun. Josedale Margot beneficiază de locul din fruntea plutonului. Fiind ferită de contactul cu plutonul, are posibilitatea să scape de galop. In acest caz succesul ei este probabil. Precizăm însă că Ezer Jo care se află în mare formă și care duce bine distanța îi va fi o adversară primejdioasă. Este prima capabilă să profite de o eventuală greșală a pensionarei lui Grünwald.

Indicăm : JOSEDALE MARGOT, Ezer Jo.

PREMIUL TIMOC

Veleitați au Venezia, Fama și Luntraș. Marcarea unei preferințe este dificilă, deoarece hârtia nu este capabilă să furnizeze o lămurire. Consideren țul pentru care îl alegem pe Luntraș este că fiind situat în primele rânduri se va descurca mai ușor.

Venezia și Fama îl vor întinde serios.

Indicăm : LUNTRAȘ, Venezia, Fama.

PREMIUL VARNA

Dorka este recomandată de calcule. Iapa din antrenamentul lui Grünwald duce mai bine distanța decât Brad, adversarul ei principal. Datorită acestui lucru, probabil că va obține câștig de cauză. Ghimp poate furniza o surpriză.

Indicăm : DORKA, Brad, Ghimp.

PREMIUL SALONIC

Ninon a concurat remarcabil ultima oară. A fost o serioasă adversară pentru Viziru pe 2000 de metri, o distanță lungă pentru ea. De data aceasta aleargă pe distanța favorită. Astfel fiind, o socotim capabilă să dispună de Giuditta. Din rest mai reținem pe Jarvis.

Indicăm : NINON, Giuditta, Jarvis.

PREMIUL BURGAS

Nouă ne-a plăcut cum s'a comportat Sâmbătă Tufănica. Din partea ei se poate scompta un progres de formă. Dacă n'ar avea de ocolit un pluton numeros, am recomanda-o fără rezerve. Hollo și Zvon mai au o bună șansă.

Indicăm : TUFANICA, Hollo, Zvon.

PREMIUL VARDAR

Centaur prezintă avantajul corectitudinei și vitezei inițiale. Intr'un lot numeros, aceste calități contează hotărîtor. Pentru a câștiga va avea de învins pe Iubita și Citronat Gordon.

Indicăm : CENTAUR, Iubita, Citronat Gordon.

Lotul din care se vor alege concurenții

PREMIUL STRUMA — Condiție 2100 metri — 11.500 lei

Comoara	2100	0
Hamlet	2100	Buligă
Luminița	2100	0
Voevod	2100	Crotenco
Desiș	2120	Ghinea
Primăvara	2120	Pavlic
Vrăjitor	2140	Podoleacov
Furor	2140	0
Elena	2140	Borisiac
Diadia Lul	2140	Dobrescu
Zenit	2160	0
Va-ta	2160	Drăgotescu
Măgura	2160	Szabo
Dâmb	2180	V. A-sky
Dudu Gordon	2180	Gaidaev
Candriu	2200	Fischer

PR. FILIPOPOIE — Condiție 1700 metri — 13.000 lei

Dona Worthy	1700	0
Bunel	1700	0
Puica	1700	0
Wodka	1720	Cerkasov
Pacahantos	1720	Vârlan
King Worthy	1720	0
Coconaș	1740	0
Dolly Worthy	1740	0
Bruma II	1740	0
Voev. Tiganilor	1740	Grünwald
Sonia Worthy	1740	Corol
Catinca	1740	Ghinea
Kismet	1740	Tassopol
Talaz	1750	0
Lumtraș	1750	0
Harry Piel	1760	0
Cupidon	1780	0
Pock	1800	Fischer
Havana	1800	0
Lucifer II	2000	0
Bajadere	2100	0

PREMIUL OHRIDA — Condiție 2100 metri — 15.000 lei

Josedale M.	2100	Grünwald
Dorka	2100	0
Poenița	2100	Szabo
Pacahantos	2120	0
Luntraș	2120	0
Leu	2140	0
Livada	2160	0
Ezer Jo	2160	Pavlic
Tutun	2160	Slobozenco
Flying	2180	0
Petruș	2180	0
Wins. Josedale	2220	0
Lord Petaurist	2220	0
Pleava	2200	Dobrescu
Primrose	2220	T. Marcu
Nation	2220	0
Anny Worthy	2220	0
Pock	2240	0
Jeannine W.	2240	0

PREMIUL TIMOC — Handicap 1700 metri — 15.000 lei

Dona Worthy	1700	Fischer
Somora	1700	Zabelin
Pacahantos	1720	Vârlan
Kismet	1720	0
Dolly Worthy	1720	Corol
Kamaa	1720	0
Luntraș	1720	Tassopol
Peter Worthy	1720	D-ra Crist.
Szelvesz	1740	Crainic
Talaz	1740	D-trescu
Rugina	1740	Ghinea
Venezia	1740	T. Marcu
Benito H. P.	1740	0
Fama	1760	Bordei
Edith	1760	Crotenco
Rosalinde	1760	Szabo
Hercegnö	1760	Fischer

PREMIUL VARNA — Handicap 2100 metri — 13.000 lei

Zgomot	2100	0
Ghimp	2120	Slobozenco
Puica	2120	Pavlic
Luta	2140	Iurca
Kalifa	2140	Gaidaev
Makrele	2140	Popa
Candriu	2140	0
Eggy	2160	0
Jeles II	2160	0
Pikaver	2160	0
Pinkerton	2160	Gram
Brad	2160	Fischer
Livada	2160	d-ra Crist.
Dorka	2160	Grünwald

PREMIUL SALONIC — Condiție 1700 metri — 18.600 lei

Eggy	1720	Pavlic
Champion jr.	1720	N. Ionescu
Durdulia	1740	0
Vuet	1740	0
Tava	1740	Drăgotescu
General W.	1740	0
Spic	1740	Gram
Giuditta	1760	T. Marcu
Kamaa	1760	Grünwald
Sonia Worthy	1760	0
Ciclop	1760	Slobozenco
Eftin	1760	0
Duda	1760	0
Ninon	1760	Cerkasov
Lăcrămioara	1760	0
Sultan II	1760	0
Handicap	1780	0
Centaur	1760	0
Jarvis	1780	Ghinea
Jade	1840	Gaidaev

PREMIUL BURGAS—Handicap 1700 metri — 11.500 lei

Ivan	1700	Romaniuc
Voevod	1800	0
Peter Volo	1700	0
Mărtoaga	1700	Pavel
Crăiasa	1700	0
Admiral Wort	1700	Borisiac
Flăcău	1700	Voronin
Craj	1720	Crainic
Desiș	1740	Gramm
Elișor	1740	0
Aluniș	1760	Szabo
Harry Boy	1760	Ghinea
Furor	1780	Welch
Dor de Ducă	1780	Slobozenco
Elena	1780	Borisiac
Igen	1780	Dobrescu
Tais	1780	Pavlic
Ostaș	1800	0
Valona	1800	0
Peter Gordon	1800	Corol
Hollo	1800	Fischer
Sorana	1800	V. A-sky
Betiv	1800	0
Zvon	1820	Crotenco
Tufănica	1820	Gaidaev

PREMIUL VARDAR — Record 1700 metri — 15.000 lei

Campion jr.	1700	0
King Worthy	1700	Ghinea
Voința	1720	Gaidaev
Isabela	1720	0
Peter Worthy	1720	D-ra Crist.
Sonora	1720	Zabelin
Dolly Worthy	1740	0
Cupidon	1740	Pavlic
Voevodul Tig.	1740	0
Centaur	1740	Crainic
Catinca	1740	0
Ben Hur	1740	Tassopol
Sorvaneț	1740	0
Benito H. P.	1740	Vârlan
Ezer jo	1740	0
Inbita	1740	Slobozenco
Edith	1760	0
Katy Caid	1760	Corol
Rosalinde	1760	0
Pai	1760	0
Blondella	1760	T. Marcu
Pleava	1760	0
Uța	1760	0
Guardian Girl	1760	Szabo
Ghid	1760	0
Ducesa	1760	0
Champion jr.	1780	0
Bonzo	1760	0
Naplopo	1780	0
Kanada	1780	Fischer
Amzel	1780	0
Havana	1780	0
Anny Worthy	1780	0
Oszlany	1800	0
Citr. Gordon	1820	Cerkasov

Marile probe franceze

Surpriză în premiul Montgomery

Favoritul Raisonnable II, al doilea

Duminică la Auteuil s'a disputat o importantă probă de obstacole, premiul Montgomery (5.500 metri; 100.000 de franci).

UN REZULTAT ȘURPRIZA

Rezultatul a însemnat o veritabilă surpriză. Victoria a revenit, după luptă, extremului outsider, Dix pour Cent, un pensionar al lui M. Adele. Favoritul Raisonable II a ocupat locul al doilea. In caz de victorie ar fi raportat 19 pentru 10. Kaba Kaba și Beau Luron și-au trântit călărețil.

REZULTATUL

1. Dix p. Cent	67½	A. Bates
2. Raisonable II	71	Bonaventure
3. Siklos	72	M. Brunet
4. Littry	61½	Dunn
5. Trenze Mai	67½	S. Rochet
6. Un Mitrailleur	71	R. Lock
7. Mansourah	62	D. Guiho
8. Bonavico	62	M. Mahe
9. Kaba Kaba	63	H. Gleizes
10. Beau Luron	66½	R. Dubus

Câștigat: 1 jum., trei sferturi lungime, 2 lungimi. Cota: 295; 42, 19, 20 pentru 10.

Informații

● **ALERGARILE încep azi la Băneasa Trap la ora 13.30.**

● LA S. COROL au sosit în antrenament :

Dame Wilton iapă de trei ani din Răzvan și Dame.

Daisy Worthy iapă de trei ani din Volo Worthy și Deficit.

Armăsar de doi ani din Lixtus și Palika.

Iapă de doi ani din Lixtus și Peggy.

Armăsar de doi ani din Volo Worthy și Princesse Caid.

● D-na M. NEGUȚ a cumpărat dela d. Rousso iapa de doi ani Domnia din Bandi și Doamna. Domnia a trecut în antrenament la S. Corol.

● **EVENTUL va funcționa azi la Băneasa Trap în toate cursele.**

Mâine la Băneasa

O REUNIUNE INTERESANTA

Reprizele premiului Flordona, premiile Flueraș și Sasca, probe promițătoare

Intrunirea de mâine dela Băneasa poartă caracteristicile unei bune organizări patent „Jockey Club".

Dibacii secretari ai foruului conducător au alcătuit astfel programul încât există toate garanțiile unei perfecte reușite.

Handicapurile, conform regulei sunt la înălțime.

Reprizele handicapului Flordona sunt curse realmente interesante.

La fel și premiul Flueraș.

In premiul Iasca vor lupta câțiva pur sânge cari știu să galopeze. Cum sunt Madrigal, Don Alberto, Menelik și Kasandra.

O pasionantă întrecere va ocaziona desigur premiul de Iarnă. Protagoniștii cursei sunt Boeru, Favorit, Ciocârlan, Nae și Halmei.

CONCURENȚII PROBABILI

Pr. FRUIT PICKER — 1300 m. 20.000 lei

Almaș	62	0
Roy	58½	G. Enescu
Leoaica	56½	Vincent
Realist	56½	Ilinca
Luțica	49½	Mullot
Stăpân	49½	V. Hutuleag
P'tit Noir	45	Crișan
Dictator	41	Oprescu
Opinca	40	Durnea
Baby II	40	x

Pr. FLORDONA — 1500 metri 30.000 lei Repriza I-a

Carmen	62	0
Cin'te ține	61½	Gill
Biribi	61	Vincent
Menelik	60½	C. Radu
Brânceni	60	Hutuleag

Sfârlează	57	Ilinca
Drapel	54½	x
Tuluța	53½	Urdăreanu
Onuța	51½	A. Enescu
Marmara	51½	x
Ștefania	51	Tănase
Naum	50	x

Pr. FLORDONA 30.000 lei Repriza II-a

Silver Print	63½	0
Băbuca	63	0
Getta	59½	0
Mayar	58½	Ilinca
Caiafa	58½	G. Enescu
Puișor	58	Mullot
Elvira	56	Iosza
Loti	55	Vincent
Jessica	55	Gosztonyi
Răzleț	51½	Tasim
Cărăbuș	49½	Hutuleag
Natașa	49½	Oprescu
Răstel	45	Crișan

Pr. SASCA — 1800 metri W.-Handicap — 22.000 lei

Goblin	52	x
Marcella	55½	Gill
Carmen	55	x
Madrigal	58	Ilinca
Nacelle d Or	46½	Crișan
Menelik	56½	0
Don Alberto	54½	Vincent
Elada	50½	0
Necaz	54	A. Enescu
Kasandra	58½	Tănase

Pr. DE IARNA — 1300 metri 25.000 lei

Boeru	52	Crișan
Răzor	56½	x
Silfida	47½	x
Traviata	47½	Urdăreanu
Favorit	49	Logofătu
Balsors	59	R. Cristea
Ciocârlan	52	Vincent
Nae	49	Florescu
Balyhoo	46	Oprescu
Halmei	50	Tănase

Pr. FLUERAȘ — 1200 metri Handicap — 25.000 lei

Weekend	64½	0
M. en avant	61	0
Carmen	58½	0
Biribi	58	0
Monette III	57	Vincent
Sukoro	57	R. Cristea
Elada	55	G. Enescu
Bondar	54	Ilinca
Vișina	52½	Mullot
Drapel	52	x
Tuluța	50½	0
Getta	42½	Tănase

„Rockquilla" a câștigat Grand Seiton Steeple Chase

Grand Sefton Steeple Chase s'a alergat zilele trecute la Liverpool, pe distanța de 2.600 metri, dotat fiind cu 1.500 Pfundzi.

Rockquilla, care a fost favorit a dispus de Macmoffat și Teme Willow. Lupta pentru victorie a fost dârză. Rockquilla a dispus cu o jumătate de lungime.

Iată rezultatul :

Rockquilla	71¾ T. F. Carey
Macmoffat	65½ J. Alder
T. Willow	73 T. Rimell
Workman	70¼ P. J. Murphy
Sporting P.	66¼ Mr. R. Strutt
Deal	66¼ Mr. R. Petre
Under Bid	67¼ M. Pringle
Bachelors Pr.	69 J. Fawcus
Kingsland	73½ H. Nicholson
Takvor Pacha	73 J. Bissill
Desiys	69¾ Archibald
Flying Min.	69 D. Morgan
Cabin Fire	67½ T. Hyde
R. Knight II	65¾ D. L. Jones
Cabin Sign	65½ Connors

Rockquilla descinde din Romus și Rock Cress.

Câștigat : jum. lungime, 4 lungimi.

DELA COȘ LA PLASĂ

Astăzi se va disputa pe terenul C. F. R.

ultima etapă din turul secund al cupei Al. Băluță

Start Club-Hai Hai și Aurora-Iureș Club, cele mai tari partide ale zilei

Pe terenul C. F. R. din Splaiul Independenței 114, se va disputa astăzi după amiază ultima etapă din turul secund al frumosului trofeu donat de gruparea C. F. R., în amintirea fostului ei jucător Al. Băluță.

După cum se știe, această cupă este rezervată echipelor de volley ball femenin și se dispută în turneu eliminatoriu.

Astăzi se joacă ultima etapă care, prin programul pe care îl prezintă, se anunță extrem de interesantă.

In special matchurile dintre Start Club — Hai Hai și Iureș Club — Aurora, vor ocaziona lupte extrem de disputate.

Dar să luăm la rând partidele așa cum sunt prezentate în program.

BONAPARTE — MONITORUL OFICIAL

Dacă această întâlnire s'ar fi disputat cu câteva săptămâni în urmă, ar fi însemnat o victorie ușoară pentru Bonaparte.

Situația nu este însă aceiaș astăzi când Monitorul Oficial este după o victorie surprinzătoare asupra Delavrancei iar Bonaparte, după o înfrângere puțin meritată din partea Sportului Studențesc.

Lupta se anunță deci aprigă.

Bonaparte va încerca însă să dovedească din nou superioritatea cu care ne obișnuise în ultimul timp, așa că va prezenta cea mai bună echipă pentru a câștiga fără emoții.

Și suntem siguri că până la urmă va reuși.

START CLUB — HAI HAI

Cea mai tare partidă a zilei va fi furnizată de întâlnirea dintre „compioanele naționale" și Hai Hai.

Partida oficială s'a terminat cu victoria Start Clubului, dar la o diferență infimă ceeace va constitui pentru Hai Hai un îndemn în plus de a juca cât mai bine și, până la urmă, de a câștiga.

Să vedem însă dacă pe teren se va întâmpla acelaș lucru.

Spunem aceasta cu îndoială, deoarece în ultimele partide pe care le-a disputat, Hai Hai-ul nu s'a prezentat într'o formă constantă.

Credem însă că astăzi va juca bine și va opune o mare rezistență Startului și nu este exclus ca să învingă, dacă aceasta se va prezenta fără Despina Mavrocordat.

Un lucru este însă sigur. Jocul va fi extrem de disputat și va prilejui un adevărat regal sportiv.

IUREȘ CLUB — AURORA

A doua partidă „tare" a zilei, e furnizată de Aurora care luptă cu excampioanele naționale.

Ambele echipe sunt, momentan, într'o admirabilă formă.

Aceasta au dovedit-o în jocurile de Duminică când au câștigat în fața unor adversari destul de serioși, astfel că partida de astăzi se anunță atât de strânsă încât va forma alături de partida dintre Start și Hai Hai, „cloul" reuniunei.

Invingătoarele sunt greu de întrevăzut. Credem că până la urmă Aurora va câștiga la o diferență infimă.

Nu este exclus însă o răsturnare a acestui pronostic dar numai în cazul când Iureșul va prezenta cea mai bună echipă de care dispune.

CARAIMAN — DELAVRANCEA

Delavrancea, în urma înfrângerii de Duminică, va încerca o reabilitare.

Aceasta suntem siguri că se va produce dar nu printr'o victorie ci numai prin jocul pe care îl va presta.

Am spus că nu printr'o victorie, deoarece Caraiman este superior, atât prin elan cât și prin tehnică.

Dci favoritul nostru este Caraiman.

ORARIUL

Teren C. F. R.

Ora 15 : Aurora-Iureș.

Ora 15.45 : Caraiman-Delavrancea.

Ora 16.30 : Hai Hai—Start.

Teren Monitorul Oficial

Ora 15.30 : Bonaparte-Moritorul Oficial.

A. C. T. nu fuzionează cu nici o grupare

In ultima ședință a comitetului federal de volley și basket, s'a hotărît ca locul vacant din categoria I-a la basketball să fie atribuit A. C. T.-ului.

Măsura este justă, cunoscute fiind serviciile aduse de această grupare în lupta de afirmare a basketballului românesc. Este destul, credem, să amintim că acest sport a fost introdus și popularizat în țara noastră de A. C. T., care în plus a pus la dispoziție terenurile și sala sa pentru disputarea de jocuri oficiale și amicale.

Anumiți interesați au lansat însă svonul, că A. C. T. neavând jucători spre a activa în categoria în care a fost introdus va fuziona cu o altă grupare. Căutând să verificăm acest svon, ne-am adresat d-lui profesor Zahirnic. D-sa ne-a rugat să arătăm că el nu corespunde realității. Gruparea a primit într'adevăr propuneri de fuziune, însă le-a respins, și va legitima jucători din sânul numeroaselor secțiuni ale A. C. T.-ului, astfel că echipa de basketball nu va face apel la elemente străine.

Programul matchurilor restante

In ședința de aseară, liga Bucegi a programat o parte din partidele restanță cu care se apropie de sfârșit turul de toamnă al campionatului.

Programul are următoarea înfățișare:

VOLLEY — CATEG. I-a

Duminică, 20 Noembrie

Aurora-O. C. B., teren A. O. S. ora 15, arb. Edy Cohn.

Luni, 21 Noembrie

Telefoane-C.F.R., teren C.F.R. ora 10,30, arb. Donici.

Rezerve

Duminică, 20 Noembrie

O.C.B.-C.F.R., teren A.O.S., ora 15,45, arb. Edy Cohn.

Categoria II-a

Radu Vodă- E.F.A., forfait, ședința E.F.A.

Pebe-Rahova, teren C.F.R., ora 12,30, arb. M. Hariton.

Rezerve

Vergu-Viitorul, teren Vergu, ora 10,15, arb. Avachian.

Rahova-I.P.P., teren Monitorul Oficial, ora 12,30, arbitru E. Dumitrescu.

Pebe-I.P.P., teren C.F.R., ora 8.30, arb. Hariton.

Radu Vodă-E.F.A., teren C. F. R., ora 15,30, arb. R. Florian.

Categoria III-a

Miorița-M. Oficial, teren A. O. S., ora 11,15, arb. Edy Cohn.

VOLLEY III REZERVE

Sp. Studențesc-Delavrancea, teren Sportul, ora 10, arb. Epuran.

VOLLEY III

Prahova-Crai Nou, teren Vergu, ora 11, arb. Bădescu.

Luni, 21 Noembrie

Spiru Haret-Venus, teren C. F. R., arb. E. Dumitrescu, ora 10.

BASKET-BALL

Categoria I-a

E.F.A.-A.C.T., teren E.F.A., ora 11,30.

REZERVE

E.F.A.-A.C.T., teren E.F.A., ora 11,30.

Categoria II-a

— Sâmbătă, 19 N-brie —

I.P.P.-Macaby, teren C. F. R., ora 15.

Inainte-Av. Sportiv, forfait. ședință.

V. Dacia-A. S. 13, teren E. F. A., ora 9,30.

REZERVE

V. Dacia-A.S.A., teren Velodrom, ora 10,30.

Luni, 21 Noembrie

Macaby-Venus, teren A.O.S., ora 15,45, arb. Avachian

La iarnă în sală, Se va disputa o cupă pentru basket-ball

Gruparea Sportul Studențesc, a donat o cupă intitulată „Frații Grozăvescu", care se va disputa la iarnă, în sală, între echipele de basket-ball din toate categoriile.

Totodată se anunță că se va continua cupa „Inainte" pentru volley-ball, iar pentru echipele femenine a rămas deocamdată numai cupa Al. Băluță.

A fost ratată o inițiativă frumoasă

De câtva timp un nou sport a început să capete popularitate în Capitala noastră: volley-ballul. Se dispută acum un campionat regional împărțit pe categorii și spectatori suficienți vin să urmărească partidele. Echipe, unele compuse din băeți, altele din fete — luptă cu ardoare pentru cucerirea titlului de campion al categoriei respective spre mulțumirea publicului care le urmărește.

Cum însă acest sport ușor este mai mult pentru fete publicul apreciază mai mult spectacolul oferit de matchurile echipelor femenine.

Cei cari conduc destinele acestui nou sport, au observat lucrul menționat de noi mai sus și în dorința de a oferi publicului cât mai multe spectacole au programat și matchuri pentru o cupă care nu avea altă misiune decât să reediteze partidele pasionante de campionat. să acorde revanșe învinșilor și implicit să se facă propagandă pentru noul sport, atât în rândurile amatorilor cât și în cele ale spectatorilor.

Inițiativă lăudabilă, fără nici un fel de îndoială și care credeam că va fi sprijinită cu tot sufletul de toate echipele femenine din Capitală.

Din păcate însă acestea în loc să-și dea tot concursul au sabotat complect inițiativa oficială.

Mai întâi, Start Club, care trebuia să joace etapa trecută cu Iureș-Club a forfaitat. Nu interesează pentru ce, când vinovatul este campion regional și are pretenții și anul acesta la titlu.

Intâlnirea Start-Iureș era derbyul cupei. Publicul venise în mare număr s'o urmărească și plătise intrare pentru ca la sfârșit să nu vadă nimic. Clubul Bonaparte a forfaitat până acum de două ori. Iureșul s'a prezentat când cu 4 când cu 5 jucătoare.

Spectatorii au venit totuși mereu și au plătit la fel. Se pare însă că în acest mod foarte puțini aderenți mai pot fi aduși pe arenele de volley-ball. Mai sigur este însă că în curând nici cei vechi nu vor mai veni. Duduile cari fac sport ar fi bine să înțeleagă că această noțiune implică în primul rând și nu mai puțin mai multă seriozitate decât au binevoit să arate d-lor până acum.

Noi înțelegem că d-lor fac sport din distracție și petrec minunat când joacă dar ne gândim și la mutrele acre ale spectatorilor cari au plătit și n'au văzut nimic.

Cupa Băluță a fost ratată exclusiv din cauza grupărilor. Mai grav este că prin această competiție în loc să se facă propagandă pentru volley-ball s'a ajuns la un rezultat exact opus.

Grupările ar trebui să ia seama. Iar F.R.B.V.-ul ar putea si el să arate că mai există dând un serios avertisment celor vinovați de gravă lipsă de spirit sportiv.

T. Andronău

Incurajarea aviației particulare in Franța

De curând a fost la Dinard al IX-lea congres național aerian, organizat de Federația aeronautică franceză, cu concursul Aeroclubului Dinard.

Din desbaterile avute se desprind următoarele:

Federația aeronautică franceză, în Franța, Africa de Nord, colonii și cele 340 cluburi sau asociațiuni aeronautice, conduce 140 secțiuni de aviație, dispunând de 1500 avioane construite în 1937, 1150 piloți ai aviației particulare și 1250 piloți ai secțiunilor populare.

In aceste cluburi se antrenează peste 10.000 piloți cari realizează 100.000 ore de zbor pe an. Aceste asociațiuni conduc 110 stații aeriene, 75 aerodromuri și 90 terenuri de ajutor. Ele au organizat și folosit pe teritoriul Franței și al Africei de Nord terenurile turismului aerian. Pentru realizarea acestor asociațiuni s'au afectat însemnate sume în bugetul aviației civile.

Aviația particulară este în plin avânt, datorită entuziasmului tineretului; până astăzi s'au efectuat peste 70.000 ore de zbor, eliberându-se peste 2000 de brevete de pilot în afară de cele de mecanici și de radio telegrafiști.

Dintre problemele de interes actual s'au pus în discuție reducerea prețului de cumpărare al avioanelor, astfel ca achiziționarea unui aparat de turism de performanță mai mică să coste pe cumpărător circa 25.000 de franci.

In schimbul tuturor avantajelor acordate astfel de stat și care constituesc cheltueli împărțite și nu cheltuieli de sută la sută, antrenamentul aerian al piloților de turism va fi controlat în fiecare an prin probe care permit verificarea calităților de navigație și pilotaj al beneficiarilor primelor acordate.

Aceste deciziuni ale congresului dela Dinard arată importanța ce se acordă aviației de turism și în genere aviației civile, în Franța

La noi ministerul aerului și marinei, în programul său metodic și echilibrat pentru organizarea apărării noastre naționale în condițiunile cele mai bune și mai moderne, acordă o grijă deosebită aviației civile.

In afară de transportul de pasageri și de mărfuri, în afară de menținerea piloților militari în formă, aviația civilă are misiunea de a descoperi și a nota terenurile proprii pentru aterizare în diversele regiuni ale țării .Aviația civilă construește aeroporturi complet utilate, cu hangare, ateliere, etc.

Astfel încât ceeace servește pentru desfășurarea traficului obișnuit în timp de pace, constituie în realitate pregătirea mijloacelor indispensabile pentru ca în timp de război aviația să-și poată îndeplini cu folos și în condițiuni bune, misiunea ei.

Aviația civilă organizează raiduri, încurajează pilotajul, obișnuește ochiul observatorilor și întreține în exercițiu un număr important de ofițeri pentru telegrafia fără fir.

Iar în ce privește domeniul economic, aviația civilă constituie un complement prețios, transportând în modul cel mai rapid pasageri și mărfuri, poștă, în regiuni unde nu avem încă linii de căi ferate.

Aviația, prin evoluția remarcabilă pe care a suferit-o în ultimii ani de zile, cere astăzi mai puțini combatanți, și un personal mult mai numeros care să fie specializat în domeniul tehnic.

Aparatele moderne de cari dispune aviația civilă oferă tocmai posibilitatea de a se crește elementele de cari țara va avea nevoie pentru îndeplinirea misiunilor de război.

Sporturi mecanice

Programul viitorului sezon
trebue să preocupe de pe acum pe conducătorii automobilismului și motociclismului
In alte țări calendarul sportiv a fost întocmit

Activitatea automobilistă dela noi a luat sfârșit — evenimentul s'a produs în ziua de 16 Octombrie — odată cu disputarea cursei de coastă dela Poiana Brașovului. In ce privește motociclismul, închiderea sezonului nu mai poate întârzia decât până la 27 Noembrie, dată pentru care gruparea Metropola proectează organizarea unei reuniuni pe pistă.

Deci, în foarte scurt timp, motociclismul va urma exemplul automobilismului și va trece și el la iernat. Alergătorii se vor deda odihnei și vor începe pregătirea technică în vederea viitoarei campanii. Își vor verifica motoarele aducându-le modificările impuse spre a se putea prezenta, cu forțe noi, în probele ce vor fi programate în 1939.

Piloții și-au făcut datoria, câștigând, din plin, dreptul la odihnă. Acum este rândul conducătorilor să depună cuvenitele străduințe spre a pune pe hârtie și din timp, competițiunile cari vor forma calendarul anului viitor.

PROGRAMUL INTERNAȚIONAL A FOST INTOCMIT

A.I.A.C.R.-ul și-a întocmit calendarul internațional, înainte ca ultimile două „Mari Premii" să se consume, iar F.I.C.M.-ul nu a întârziat să imite forul automobilist. Cele două calendare internaționale au fost publicate la timp, în coloanele ziarului nostru.

Dar, nu numai forurile supreme au îndeplinit din timp această formalitate. Automobil cluburile a numeroase țări au făcut acelaș lucru, astfel că alergătorii și conducătorii formațiunilor motorizate sunt în măsură ca, în lunile de vacanță, să-și stabilească preferințele și să-și întocmească, la rându-le, programul cel mai convenabil.

SITUAȚIA DELA NOI

In România, situația este departe de a se asemăna cu cea de dincolo de granițe. Până în prezent, chestiunea celor două programe nu a fost pusă nici măcar în principiu.

Se știe doar data unei singure curse și aceasta datorită faptului că ea purtând pecetia internațională a format subiectul desbaterilor comisiunei calendarului A.I.A.C.R.-ului.

Este vorba de cursa de coastă dela Feleac, care a fost sortită pentru data de 1 Octombrie. S'a început deci, cu sfârșitul.

Dar, până în cea de a doua lună a toamnei viitoare este timp berechet și competițiunile cari nu lipsesc, în mod obișnuit, din calendarul nostru, trebuesc și ele sorocite, din timp, unor date precise.

INTERESUL ALERGATORILOR ȘI AL ORGANIZATORILOR

Programarea din vreme a competițiunilor sezonului viitor se impune în vederea servirii intereselor alergătorilor români. Parte dintre acești alergători intenționează să întreprindă în sezonul viitor, câteva expediții dincolo de granițele țărei și, în lipsa programului național nu știu cum să se aranjeze spre a nu lipsi nici dela starturile probelor ce se vor desfășura la noi.

Interesul organizatorilor nu este mai mic. Căci, dacă întrecerile din țară vor fi programate din timp, ei vor putea conta pe concurenți. Altfel ei ar risca să fie lipsiți de serviciile celor mai buni cari, mai prudenți, s'ar putea angaja din timp în probe organizate peste hotare.

Iată deci că interesul celor cari iau parte activă la desfășurarea competițiunilor noastre automobiliste și motocicliste dictează nenîntârziata redactare a programului de activitate pe anul 1939.

Cele două foruri ale sporturilor mecanice au cuvântul.

r. e. d.

DATA „MARELUI PREMIU AL ORAȘULUI BRAȘOV" A FOST FIXATA
Viitoarea ediție se va disputa la 13 August 1939

Brașovul ne trimite vești îmbucurătoare. Data „Marelui premiu al orașului Brașov" competițiune automobilistă și motociclistă de viteză pe circuit, a fost fixată.

A cincea ediție a întrecerii se va desfășura pe circuitul clasic, în ziua de 13 August 1939.

Odată cu știrea de mai sus ni s'a comunicat că, nu este exclus ca regulamentul competițiunei să fie modificat în sensul că se vor disputa mai multe probe decât în precedentele ediții. Se vorbește anume de introducerea în program a unei curse deschisă motocicletelor cu ataș și a unei întreceri rezervată automobilelor de mică cilindrație.

In cazul când aceste proecte se vor traduce în fapt „Marele premiu al orașului Brașov" va deveni cea mai importantă dintre competițiunile cari se desfășoară la noi.

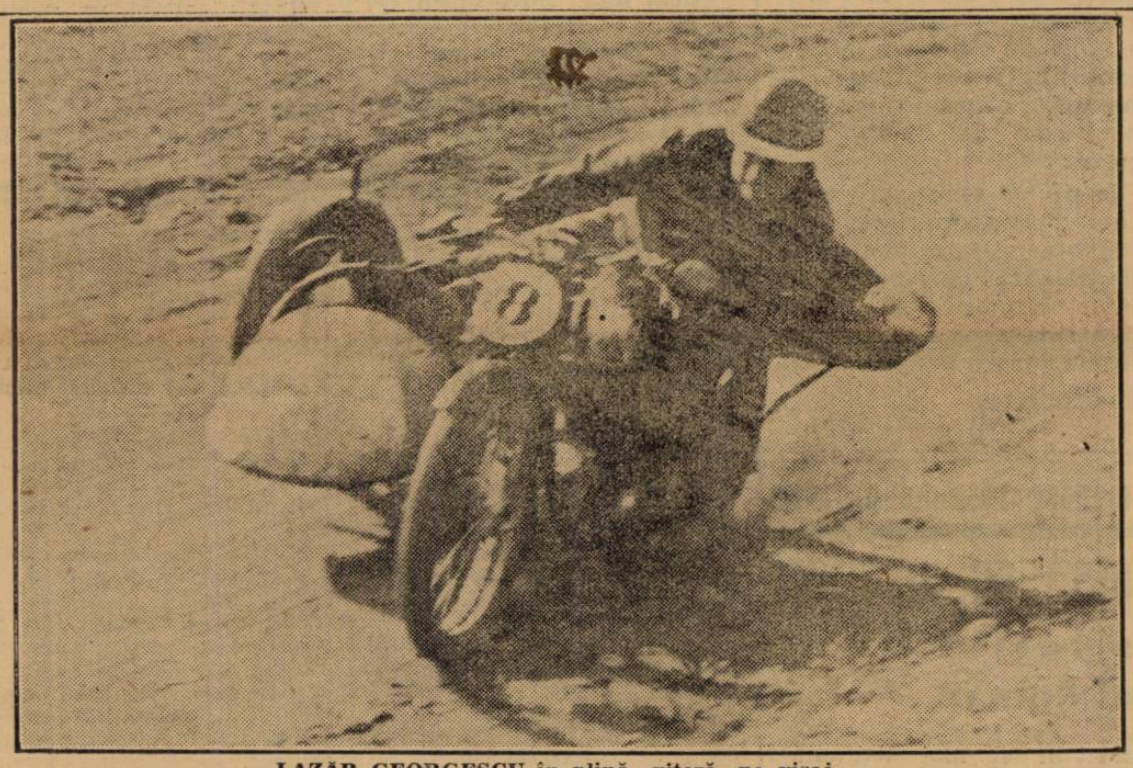

LAZĂR GEORGESCU în plină viteză, pe viraj

Petre Cristea va încerca, la Muenchen, o nouă mașină
Excelentul pilot se pregătește pentru viitorul sezon

Conform celor publicate de noi, automobilistul Petre Cristea a părăsit Sâmbătă la prânz Capitala, îndreptându-se spre Germania, unde îl cheamă interese în legătură cu viitoarea lui activitate.

In lipsa lui din București am fost informați că motivul principal pentru care Petre Cristea face deplasarea constă în încercarea unei noui mașini.

UN MOTOR MAI PUTERNIC

Fabrica bavareză B.M.W. cu produsele căreia Petre Cristea a repurtat, în ultimul timp, succese răsunătoare a construit un nou model de trăsură de sport.

Este vorba de un automobil înarmat cu motor de 3 litri 500, deci cu o capacitate aproape dublă ca cea a precedentului model.

Constructorii și-au pus multă nădejde în noua trăsură și încercările de probă au confirmat așteptările.

Petre Cristea va încerca acest nou model și în cazul când îl va găsi nimerit pentru proectele ce le are, va începe tratative pentru achiziționarea acestei mașini.

O COLABORARE CU FABRICA

Nu este exclus ca, tot cu acest prilej, Petre Cristea să continue discuțiile începute în vară și în baza cărora alergătorul român ar urma să alerge, în viitoarele curse internaționale, sub directivele fabricei.

Elogios recomandat de Erns Henne, Paul Heinemann și ing. Löff, pilotul român a stârnit interesul conducătorilor fabricei cari s'au declarat gata să-l pună la examen și să-i încredințeze eventual, o mașină special reglată.

Performanțele reușite ulterior de campionul român readuc pe tapet tratativele începute acum câteva luni și șansele ducerii lor la bun sfârșit sunt apreciabie.

In vederea unor noui recorduri mondiale

Piloții francezi Vasseur, Doret și Rousset vor ataca, în curând, recordurile mondiale de 3, 6 și 9 ore, pentru bărcile cu motor, a căror greutate este mai mare de 1.200 kg.

Pentru aceste încercări, cei trei piloți vor utiliza bazinul dela Sartrouville.

Deasemenea, conducătorii francezi intenționează să stabilească și recordul mondial de 12 ore.

Proiectul grupării „Metropola"

Succesul repurtat de reuniunea automobilistă și motociclistă desfășurată Duminică dimineața pe velodrom a determinat pe conducătorii grupării polisportive „Metropola", să se gândească la regisarea unei noui întruniri.

Dat fiindcă Duminica aceasta rezervată de Moto Clubul Român pentru „Curierul de Război", proectata reuniune ar urma să se desfășoare — dacă bine înțeles vremea va permite — Duminică 27 Noembrie.

„Curierul de Război"

Al treilea „Curier de Război" competițiune motociclistă în teren variat se dispută Duminică dimineață, în regia M.C.R.-ului.

Reamintim că înscrierile pentru această întrecere se închid Vineri 18 Noembrie la ora 20.

Regulamentul cursei de 24 ore dela Mans a apărut
Intrecerea se va ține la 17 și 18 Iunie

In analele automobilismului continetal, cursa automobilistă internațională de 24 ore ce se dispută anual la Mans, ocupă un loc de frunte.

Această întrecere a stârnit în decursul anilor, ambiția marilor constructori și rezultatele nu au întârziat. An cu an, s'au obținut viteze tot mai ridicate și procentul celor cari au terminat istovitoarea cursă a crescut.

In 1939, alergarea se va ține în zilele de 17 și 18 Iunie, plecarea dându-se în prima zi, la ora 12.

Regulamentul viitorului „Mare premiu dela Mans" a apărut. Nu-l vom publica, întrucât este îndeajuns de cunoscut. Vom arăta însă că mediile minime impuse, oscilează între 66 km. 489 pentru un 500 cmc. și 118 km. 483 pe oră, pentru un 8 litri.

Media minimă pentru un 1.500 cmc. este de 96 km. 649; cea a unui 3 litri, 109 km. 011. Aceste medii nu au nimic prohibitiv, căci în edițiile precedente ale competițiunei ele au fost destul de ușor depășite.

ATLETISM

Mai multă atenţie
la alergările pe lungă distanţă

De câtva timp marathoniştii noştri sunt departe de a mai deţine succesele de odinioară.

In 1937 Gall s'a clasificat cu mare dificultate al treilea, iar anul acesta, campionul nostru a terminat al cincilea în marea competiţiune balcanică.

Situaţie nu tocmai strălucită pentru o naţiune care a avut pe un: Ilie, Panait, Marinescu şi care în general a dat elemente atât de talentate pentru alergările pe lungă durată.

Fără îndoială, un prim motiv a fost dispariţia concursurilor grănicereşti, excelenta sursă pentru sportul românesc şi în special pentru atletismul nostru.

La aceasta trebue să adăugăm pe deoparte lipsa de interes ce o poartă cluburile acestei probe şi absenţa în programul federal a unor curse pregătitoare pentru acest gen de probe.

Federaţia elenă de atletism ne-a invitat să trimetem un marathonist la clasica alergare ce se va desfăşura în Atena în 1939, peste doi ani au loc jocurile olimpice, iată motive temeinice care trebue să determine pe conducătorii noştri să se ocupe de pregătirea specialiştilor.

Un marathonist nu se improvizează. Din toate specialităţile este cea care cere o mai serioasă şi mai îndelungată pregătire.

Naţia noastră pare a prezenta excelente calităţi pentru cursele de lungă durată. Cazul atâtor soldaţi dela grăniceri care au strălucit pe distanţe lungi întăresc constatarea noastră.

Ceea ce trebue, este să căutăm a descoperi aceste elemente şi apoi să le pregătim metodic.

Ne aducem aminte ce-a însemnat victoriile lui Ilie şi Gall şi ne dăm seama ce deosebită importanţă se dă acestei alergări pretutindeni. Iată pentru care motiv găsim necesar să ne gândim de pe acum la descoperirea şi pregătirea elementelor capabile să termine cu succes această grea cursă.

In primul rând, concursuri pentru descoperirea elementelor şi apoi mai multe alergări de fond pe şosea, un campionat pe 20 km., iată atâtea probe uşor de organizat şi cu nebănuite rezultate.

C. M.

Aşii marşului românesc răspund prezent

O considerabilă afluenţă de înscrieri
la proba de marş forţat organizată de Stadiul Român

Concursul de marş dela finele acestei luni — mai precis dela 27 Noembrie — s'a situat alături de marile evenimente sportive ale anului.

Intr'adevăr, proba de marş forţat organizată de Stadiul Român şi ziarul Ordinea se anunţă a fi clou-ul sezonului de toamnă.

Marele public şi sportivii Capitalei aşteaptă cu o justificată nerăbdare desfăşurarea acestui important concurs.

Afluenţa considerabilă de înscrieri primite şi cele deja anuntate, asigură o participare care va întrece toate aşteptările.

Echipele unităţilor militare, premilitare, grupările bucureştene, şi un numeros lot de individuali, vor contribui prin prezenţa lor la obţinerea unui impunător succes.

Nu va lipsi nici aşii marşului românesc, astfel Ingmiţă actualul campion naţional, Vasile Firea, Imbărăşanu, Silaghi, Rener Eugen, vor pleca în cursă alături de ceilalţi concurenţi.

Proba a fost înzestrată cu numeroase premii, plachete şi cupe oferite de Stadiul Român. ziarul Ordinea şi de numeroşi susţinători ai marşului.

In plus marile ziare din Capitală au ţinut să dea preţiosul lor sprijin acestei manifestaţiuni oferind concurenţilor numeroase distincţiuni.

Organizarea a fost pusă la punct în cele mai mici amănunte.

In ceeace priveşte traseul, alegerea a fost fericit inspirată şi prezintă nota caracteristică a acestui concurs, asemănător competiţiunii similare ce se desfăşoară în marile oraşe din occident.

DETALII DE ORGANIZARE

Proba se dispută pe o distanţă de 22 km. şi este deschisă oricărui sportiv chiar dacă nu a practicat până acum acest sport.

S'au fixat următoarele categorii: individuali, militari, premilitari şi cluburi pe echipe şi veterani.

Inscrierile se primesc în fie care zi la ziarul Ordinea (str. Batiste No. 12) între orele 11-13.

RUGBY

Rugbyştii Sportului Studenţesc
nu vor mai juca la iarnă în Franţa, ci în Italia
Universitarii urmează să joace la Milano, Genova, Roma şi Bologna, între 14 Decembrie şi 10 Ianuarie
Turneul în Franţa se va desfăşura anul viitor, de Paşti

Se ştie că secţia de rugby a Sportului Studenţesc a dus tratative pentru un turneu în Franţa, turneu care să se desfăşoare la iarnă.

Din diverse motive, Sportul Studenţesc a renunţat la efectuarea turneului în cursul iernii. D. Nicola — care a dus aceste tratative — a stabilit cu francezii ca turneul să se desfăşoare anul viitor şi anume de Paşti.

Cum însă universitarii vor să joace în străinătate la iarnă, d. Nicola a început tratative cu federaţia italiană.

Şi acum câteva zile s'a primit răspunsul: italienii oferă bucureştenilor patru matchuri între 14 Decembrie şi 10 Ianuarie.

Sportul Studenţesc urmează să joace la Milano cu „Amatorii", la Roma cu „A. S. Roma", la Bologna cu „Virtus" şi la Genova cu „G. U. F.", la date ce urmează să se stabilească ulterior.

In prezent, d. Nicola continuă tratativele pentru a fixa şi condiţiunile materiale ale turneului.

Era în 1927 la Paris!...

Cred că odată, un cronicar ce s'ar încumeta să alcătuiască o istorie a începuturilor şi evoluţiei mişcărei sportive româneşti, va consacra un important capitol, activităţii, şi entuziasmului prin care şi-a caracterizat activitatea inginerul Mărăscu până în ultima zi a sbuciumatei sale existenţe.

Da, atunci se va vedea care a fost contribuţia lui Nea Nae la desvoltarea rugbyului românesc.

Atunci, sufletul său mare, şi spiritul său creator vor putea fi înţelese.

CUVINTELE DE IMBARBATARE ALE PRINŢULUI CAROL

Era în 1927 la Paris la Stade Jean Bouin. Echipa naţională de rugby a României întâlnea echipa B a Franţei, întâlnire care s'a soldat cu înfrângerea categorică a reprezentanţilor noştri (44-3).

Jucătorii români sub conducerea lui Nae Mărăscu, obosiţi şi descurajaţi, reintraseră la vestiare. In timp ce se îmbrăcau, un om de serviciu anunţă pe Nae Mărăscu, că cineva doreşte să-i vorbească.

Nae Mărăscu, prietenos aşa cum îl ştiau cu toţii, îi spune să poftească pe acel cineva înăuntru.

Nu mică a fost mirarea jucătorilor, când în cadrul uşei apăru Alteţa Sa Regală, Principele Carol, pe atunci Moştenitor al Tronului.

Prin cuvinte calde, Alteţa Sa a felicitat pe jucători pentru ţinuta lor sportivă, iar pe Nae Mărăscu l-a asigurat:

„LASA, NAE, NU MAI FII SUPARAT; VOR VENI ŞI TIMPURI MAI BUNE PENTRU RUGBY-UL ROMANESC".

Nae Mărăscu, plângând, a comandat un triplu „hip, hip, ura" pentru Alteţa Sa Regală

Şi cuvintele Principelui Moştenitor au devenit în bună măsură o realitate.

Păcat că Nae Mărăscu a dispărut din mijlocul nostru.

ION IONESCU

Rezultatele campionatului regional al Ţării Bârsei
Fischer şi Schadt, campioni regionali

Un timp admirabil a făcut ca rezultatele crossului braşovean să fie foarte bune din toate punctele de vedere, atât technice cât mai ales morale.

La start s'a prezentat un număr remarcabil de alergători: 22 de seniori, 41 de juniori şi 3 fete.

Participă 3 echipe de seniori, 5 echipe de juniori şi 1 echipă de fete.

Rezultatele technice:

SENIORI

1. Fischer W. (S.S.G.S) în timpul 28' 42".
2. Lahni Fr (S.S.G.S.) în timpul 29' 01".
3. Mircan Ioan (I.A.R.) în timpul 30' 05".

Pe echipe: 1. S.S.G.S. cu locurile 1, 2, 4, 5, 12 puncte.
2. Vânătorii de Munte 6, 7, 8, 10, 31 puncte.
3. I. A. R.

JUNIORI

1. Schadt Fr. (S.S.G.S.) 12'13".
2. Granpier N. (I.A.R.) 12'19".
3. Doubler I (S.S.G.S.) 12'35".

Pe echipe: 1. S.S.G.S. cu locurile 1, 3, 4, 6, 14 puncte.
2. I. A. R. cu locurile 2, 5, 12, 23, 42 puncte.
3. Kolping. cu locurile 11, 13, 17, 20, 61 puncte.

FETE

1. Langer Grete (S. S. G. S.) 8' 31".
2. Maurer Erna (S. S. G. S.) 8' 56".
3. Gross Else (S.S.G.S.) 9' 57".

Pe echipe: 1. S. S. G. S. 1, 2, 3, 6 puncte.

S'au dat ca premii, câte una cupă pentru echipele câştigătoare (cupa pentru fete nu s'a dat de oarece conform regulamentului cupei nu s'au prezentat la start mai mult de două echipe).

Pentru locurile 1, 2, 3, dela fiecare categorie, s'au dat plachete.

Distanţa parcursă: seniorii 8 km., juniorii 3 km., fete 2 km.

Organizarea concursului a mulţumit pe toţi concurenţii.

Traseul a fost bine marcat din sută în sută de metri cu fanioane, iar la locurile mai încurcate cu 12 posturi de control.

A impresionat în modul cel mai plăcut pe concurenţi şi public, grija părintească a juriului, care a pus la dispoziţie vestiare încălzite, duşuri, iar după terminarea cursei s'a dat fiecărui concurent câte un ceai cald.

De asemenea a impresionat, elogiul adus de către Liga şi sportivii „Ţara Bârsei" prin cuvântarea maiorului Cristescu, memoriei neobositului şi marelui atlet ng. Nae Mărăscu, ţinută înaintea începerii concursului.

Un public numeros a ţinut ca să încurajeze eforturile celor ce au alergat cât şi ale juriului care a căutat să organizeze unul din cele mai reuşite crossuri din regiune.

De remarcat că pe ultimii 500 m. pe stadionul municipal, a fost amenajat un steeple chase obligatoriu pentru fiecare concurent şi care a fost foarte spectaculos prin varietatea de obstacole.

La distribuirea premiilor, d. col. Nanu, preşedintele Ligei, a mulţumit publicului şi concurenţilor, invitându-i la celelalte concursuri care vor fi organizate în anul următor şi cu care ocazie se vor distribui premii mai valoroase.

De pe pistă...

Acum la închiderea sezonului statisticile abundă.

Iată de pildă o interesantă statistică italiană, care rezumă activitatea atletică a azzurilor cum nu se poate mai bine.

Cluburi oficiale 685.

Atleţi legitimaţi seniori 6.824.

Atleţi legitimaţi juniori 12.745.

Oficiali federali 2.707.

Recorduri masculine ameliorate 23.

Recorduri feminine ameliorate 7.

Recorduri masculine egalate 2.

Recorduri feminine egalate 1.

*

La Paris s'a desfăşurat o ştafetă simbolică, cu prilejul „Armistiţiului" la care au participat 25 atleţi.

Toţi aveau misiunea ca plecând dela l'Arc de Triomphe să ducă cele cinci flacări cu care să aprindă candelele perpetue ale celor cinci cimitire militare din Paris.

R. C. Verdun a învins Gallia Bruxelles

Verdun, 13. — **In faţa unei asistenţe numeroase, echipele de rugby R. C. Verdun şi Gallia Bruxelles, au furnizat o partidă extrem de spectaculoasă.**

Belgienii s'au distins printr'un admirabil joc de apărare, în vreme ce francezii au practicat un joc rapid şi deschis pe toate compartimentele.

Superior, în special pe linia de 3/4, R. C. Verdun a dispus cu 27-3 de Gallya.

Pagina Boxului

Jack Mac Avoy,
boxeurul fără adversar în Anglia

„Sporting Life" din Londra publică următorul interesant articol:

Puțină lume își dă seama de importanța unei aniversări pugilistice, când nu cunoaște nimic din palmaresul boxeurului sărbătorit.

Jack Mac Avoy din Rochdale, va sărbători în curând cel de al șaselea an de domnie, în fruntea mijlociilor britanici.

O asemenea aniversare constitue un record și dovedește o superioritate netă a lui Jak Mac Avoy asupra celorlalți camarazi ai săi.

Fără să încercăm a micșora în ochii publicului ceva din valoarea boxeurului din Rochdale, trebuie să recunoaștem că în categoria mijlocie, în ultimul timp, nu s'au cam prea arătat vedete.

Chiar acum, e foarte greu de găsit un boxeur care să țină cu destul succes piept lui Jak Mac Avoy.

VICTORIA LUI ASUPRA LUI JACK STRONGBOW

Mac Avoy a repurtat în ultimul timp o nouă victorie.

El și-a mai înscris în palmares o victimă, pe Jack Strongbow, pe care l-a învins la puncte după ce suferise un accident la călărie și-i fusese rupt un picior.

Astăzi Mac Avoy este din nou în plenitudinea forțelor și se pune din nou întrebarea: când se va organiza matchul Jack Mac Avoy — Len Harwey.

IN 6 ANI, NUMAI DE 2 ORI ȘI-A PUS TITLUL IN JOC

O indicație a inferiorității categoriei mijlocii engleze este că Jak Mac Avoy și-a pus de 2 ori titlul în joc.

Cele 2 victime ale sale au fost: Al Burcke în Iunie 1935 și Jack Hyams în Octombrie 1937.

Astfel că din momentul când el, în 1933, a câștigat titlul dela Len Harwey, numai de 2 ori a boxat pentru acest titlu.

DEȚINEREA UNUI TITLU, FARA ACTIVITATE, E UN RAU

Sportivii au o mare admirație pentru Jack Mac Avoy și amatorii pugiliști sunt de acord că dacă se va găsi un adversar cu oarecari pretenții în fața lui Mc. Avoy, acesta va fi primul care să-și pună titlul în joc.

Matchuri pentru titlul trebuiesc făcute, deoarece titlurile sunt făcute să circule nu să fie apanagiul boxeurilor.

O SARCINA GREA PENTRU BRITISH BOXING BOARD OF CONTROL

British Boxing Board of Control va avea desigur, o sarcină grea, de a alege un adversar lui Jak Mac Avoy.

Problema trebuie rezolvată într'un viitor cât mai apropiat și credem că printr'unul sau două matchuri chestiunea va fi rezolvată.

Comisia de box a statului New-York a muncit intens!

Garanții de 372.000 lei pentru disputarea campionatului mondial la categoria mijlocie

John Henri Lewis nu-i recunoscut campion mondial

Fred Apostoli și Young Corbett au fost convocați în fața Comisiunii de box a statului New-York pentru a semna contractul prin care ei vor disputa la 18 Noembrie compionatul lumei la categoria mijlocie.

Soli Krieger a fost și el convocat și deși nu e recunoscut drept campion de către Comisia de box a statului New-York totuși, dacă dorește, va fi acceptat să provoace pe învingătorul matchului Fred Apostoli—Young Corbett.

Fred Apostoli și Young Corbett au consimțit să depună câte 2.000 dolari (circa 372.000 lei) până la 22 Noembrie, dacă va eși (unul din ei) învingător în matchul dela 18 crt., dar Soli Krieger nu a dat până în prezent niciun răspuns la oferta făcută de Comisia de box a statului New-York.

COMISIA DE BOX A STATULUI NEW-YORK NU RECUNOAȘTE PE JOHN HENRI LEWIS...

Comisia de box a statului New-York pe de altă parte, nu recunoaște pe John Henri Lewis drept campion al lumei la categoria semi-grea, pentru că

JOHN HENRY LEWIS

a acceptat să boxeze cu Joe Louis pentru titlul mondial la toate categoriile.

Comisia de box a mai decis să organizeze un match eliminatoriu pentru a găsi un nou campion la categoria semi-grea.

Acest eliminatoriu se va desfășura între Tigèr Jack Fox și Al. Gaynor.

Invingătorul va fi opus lui Melio Bettina și învingătorul va fi recunoscut drept campion al lumei la categoria semigrea.

Dacă boxerii vor accepta, organizatorul Mike Jacobs va prepara matchurile.

1.500 leva
oferiți de un băiat de băcănie, pentru ca Zamora să se antreneze bine în vederea matchului cu Gavriloff

Sofia, 14 (Scrisoare prin avion). — *Incă de multe săptămâni se vorbește cu insistență de organizarea unui match între boxerii bulgari Zamora și Gavriloff pentru titlul Bulgariei la toate categoriile.*

Totuși fixarea matchului prezintă greutăți pentru motivul că cei doi boxeuri nu sunt destul de bine antrenați.

ANTRENAMENTUL LUI GAVRILOFF INTAMPINA DIFICULTAȚI

Boxeurul Gavriloff întâlnește mari greutăți în dorința lui de a avea ca sparring-partner un boxeur strein.

Izolat într'o vilă luxoasă din regiunea Kinstendyl, i s'a amenajat o excelentă cameră pentru antrenament, înzestrată cu toate aparatele necesare exercițiilor fizice și pugilistice.

NICOLAE IORGULESCU SPARING-PARTNER

Boxeurul Nicolae Iorgulescu de categorie grea, prieten bun cu Gavriloff, a fost solicitat să vie la Sofia pentru a servi de sparring-partner, bulgarului.

Ministerul educației fizice a interzis însă intrarea boxeurului român în Bulgaria, crezând că el vine pentru susținerea unui match.

In urmă, clarificându-se situația, i s'a dat aprobarea respectivă.

ZAMORA N'ARE SPARRING-PARTNER

Zamora este însă într'o situație mai grea; el nu are nici un sparring-partner. Acest lucru e știut de toți admiratorii lui și astăzi se caută un antrenor ce va fi plătit din obolul public, pentru ca adversarul lui Gavriloff să nu se prezinte în rele condițiuni de formă.

GESTUL LUI SPIRU SPIROFF

Un băiat de băcănie, mare susținător al boxeurului Zamora, a luat o lăudabilă inițiativă.

Din economiile lui a oferit boxeurului Zamora suma de 1.500 leva.

Darul acesta a găsit o largă publicitate în ziarul bulgar „Sport" și alți amatori s'au oferit să ajute pe boxeurul bulgar.

MATCHUL PROMITE SA FIE FOARTE INTERESANT

Dat fiind marea publicitate ce s'a atribuit diverselor evenimente antemergătoare interesantei dispute, se prevede că în ziua matchului sala va deveni neîncăpătoare publicului atras de excelenta dispută.

Breack... stop... out..

● Amatorul *de categorie până Matei Orvaș care până în prezent s'a antrenat în sala „Turda" a schimbat sala de antrenament.*

Pe viitor se va antrena la „A. C. T.". In campionatele viitoare va fi unul din fruntașii categoriei lui.

● La 17 Noembrie, *la Londra, în East-Ham, T. Brown, va boxa cu L. Rowlands.*

● Georges Odwell *a învins pe Pat Haley prin k. o. în repriza 2-a.*

Matchul s'a desfășurat la piscina municipală din Kentish.

● Echipa amatoare *a Angliei, va înfrunta pe aceea a Irlandei la 2 și la 5 Decembrie în orașele Dublin și Belfast.*

● Echipa Italiei *a învins pe aceea a Vestfaliei prin 3 victorii la 2 și trei matchuri nule*

● Sin Sahba *a învins pe Jancenelle prin aruncarea buretelui în repriza 6-a.*

Matchul s'a desfășurat la Central S. C.

Len Harwey-Eddie Phillips
vor boxa la 1 Decembrie, pentru titlul greu al Angliei

La 1 Decembrie crt., Len Harwey va boxa cu Eddie Phillips, pentru titlul britanic de categorie grea.

Matchul se va desfășura pe arena Harringay.

Mielu Doculescu organizează
Matchul Sandu Ion - Ion Gorun
pentru titlul României la categoria cocoș

Un nou organizator pe firmamentul boxului românesc: Mielu Doculescu.

Fostul campion al României la categoria mijlocie va inaugura seria organizărilor perfectând matchul pentru campionatul României la categoria cocoș între Sandu Ion și Ion Gorun.

In aceiași seară, într'alt match al programului va evolua și Ștefan Bogdan un excelent profesionist din antrenamentul sălii „Tir".

In vederea acestui match, Ștefan Bogdan provoacă pe toți boxerii de categorie ușoară și în special pe Aurel Climan sau pe Costică Dumitrescu.

Sala și data în care și unde se va organiza reuniunea n'au fost fixate.

O interesantă reuniune
de lupte greco-romane la Oradea

Oradea. — Secția de lupte greco-romane a clubului Stăruința, continuându-și activitatea de popularizare a acestui sport, a organizat Duminică o interesantă reuniune

REZULTATE TECHNICE

Molnar învinge pe Perey în cadrul categoriei până.

CATEGORIA UȘOARA

Erșey, după o luptă spectaculoasă reușește să învingă pe **Saco.**

CATEGORIA UȘOARA

Permuter învinge pe **Balog.**

CATEGORIA MIJLOCIE

Pantici reușește cel mai frumos match al zilei, învingând după o luptă acerbă pe **Papp.**

CATEGORIA SEMI MIJLOCIE

Nilghes învinge greu pe **Malfici**, într'un match viu, disputat.

Matchul vedetă îl constituie lupta dintre **Porjoc (Crișana)** și **Kristof (Stăruința).** După o luptă frumoasă și mult aplaudată matchul revine crișanistului net superior.

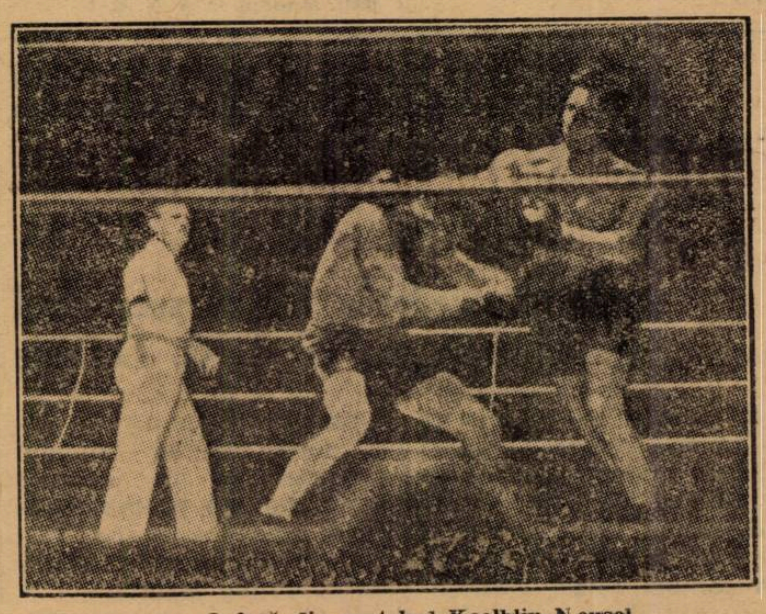

O fază din matchul Koelbdin-Neusel

Duminică la A.N.E.F.

O grandioasă manifestație sportivă muncitorească

„Muncă și Voe Bună" pornește serios la lucru. Programul concursurilor Va asista d. ministru M. Ralea

Educația fizică și sportul au găsit în noua organizație muncitorească „Muncă și Voe Bună" un loc de frunte. Conducătorii acestei instituții au înțeles rolul educativ, social și igienic al exercitărilor fizice și mai ales, importanța deosebită ce o pot avea sporturile pentru pătura muncitorească.

Am anunțat din timp intențiile lăudabile ale acestei organizații. Astăzi suntem în măsură să venim cu fapte precise.

ȘEDINȚA DE ERI DELA MINISTERUL MUNCII

In vederea campaniei de activitate ce urmează s'o desfășoare organizația „Muncă și Voe Bună" s'a ținut eri o importantă ședință la ministerul muncii.

Sub președinția d-lui St. Cunescu, care a reprezentat pe d. ministru M. Ralea, d. col. Al. Săvulescu a expus programul de activitate în domeniul sportiv.

1 MAI ZIUA SPORTULUI MUNCITORESC

S'a fixat ziua de 1 Mai pentru concursurile sportive muncitorești. La această dată vor fi prezenți în capitala țării finaliștii probelor sportive din toate ținuturile care vor disputa Cupa Muncitorească.

In legătură cu această zi, se vor stabili din timp toate normele după care urmează să se desfășoare această grandioasă competițiune.

DUMINICA O MARE SERBARE LA A. N. E. F.

Pentru Duminică, s'a hotărât organizarea unei mari reuniuni sportive la A. N. E. F. care se va desfășura în prezența d-lui ministru M. Ralea, St. Cunescu, reprezentanții marilor industrii, etc.

Programul va începe la ora 9 cu un match de deschidere

D. MIHAIL RALEA

de football între: Universul-Cartea Românească.

La ora 10 va începe ceremonia.

Sfeștania, raportul, defilarea grupărilor, cuvântarea d-lui ministru Ralea.

Imediat va începe matchul de football oficial: Titani — S. T. B.

Concomitent cu partida de football se vor desfășura câteva probe de atletism 100, 800, 1500 metri 10 x 50 metri. iar în pauza matchului se va desfășura aruncarea de granadă.

Pe celelalte terenuri se vor desfășura câte un match de volley ball, basket ball între: V. S. C. și Telefon Club și unul e volley ball femenin între: Monitorul Oficial — Metalosport.

CUM A FOST INCADRATA CONDUCEREA SPORTULUI MUNCITORESC IN CAPITALA

Tot în ședința de eri seară s'au dat delegații de se ocupa cu organizarea sportului muncitoresc în Capitală:

La sect. I Galben, d. A. Lupan, student la A. N. E. F.

La sect. II Negru, d. prof. Balasache.

La sect. III Albastru, d. Herald, licențiat în educație fizică.

La sect. IV Verde, d. Popescu-Colibași, licențiat în educație fizică.

Consilier technic pentru problema sportului în organizația Muncă și Voe Bună este d. Col. A. Săvulescu, ajutat de d. prof. Ion Caja, iar secretar este d. Garea.

CONSFATUIREA DE VINERI

In vederea congresului de Duminică sunt convocați pentru Vineri seara la ora 19 la A. N. E. F. delegații grupărilor sportive muncitorești cu înscrierile în vederea concursurilor.

F. R. A. va răsplăti în acest an

pe atleții cari s'au distins

In urma unei hotărîri luate de biroul federal al F. R. A. încă dela începutul acestui sezon s'a dispus ca atleții cari se vor obține recorduri în timpul sezonului 1938 să fie distinși cu plachete cari se vor decerna în cadrul unei ședințe speciale.

Suntem în măsură să anunțăm că această ședință solemnă se va desfășura în curând, cu care prilej vor fi răsplătiți cei 35 de recordmani naționali, cari au ameliorat în cursul acestui sezon 35 de recorduri.

Totodată, campionii naționali pe anul 1938 vor primi medaliile de campioni.

Data precisă a acestei deosebite solemnități va fi adusă la cunoștința atleților din timp.

La Vigorelli

Piubello a stabilit un nou record mondial pe două ore

Pe celebra pistă Vigorelli dansul recordurilor continuă.

Face senzație deosebită duelul Piubello-Saponetti. Primul deposedat de secundul la 3 Noembrie de titlul de recordman pe 100 km. a făcut o tentativă de doborârea noului record al lui Saponetti. N'a putut duce încercarea până la sfârșit el abandonând în momentul în care mai trebuiau acoperite 17 tururi.

In treacăt însă, a avut satisfacția de a stabili noui recorduri pe 70 și 80 km. și un nou record mondial pe 2 ore.

Iată cum a mers Piubello:

70 km.: 1 oră 40 m. 22 s. 3/5 (vechiul record: Bramard, 1 oră 40 m. 28 s.); 80 km.: 1 oră 55 m. 1/5 (vechiul record: Saponetti, 1 oră 56 m. 43 s.); 50 mile: 1 oră 55 m. 41 s. 3/5 (vechiul record: Saponetti, 1 oră 56 m. 22 s. 2/5); 2 ore 83 km. 352 (vechiul record: Saponetti, 83 km. 017).

Christoforidis

a devenit campionul Europei la categoria mijlocie

Rotterdam, 15. — Ieri seară a avut loc aci un match internațional de box amator între Christoforidis (Grecia) și Van Klaveren (Olanda) pentru titlul european la categoria mijlocie.

Boxeurul grec a dispus de adversarul său în 15 reprize, la puncte, cucerindu-și titlul.

Toma Aurel

a învins prin k. o. technic în repriza 5-a pe Len Hampston

Paris, 15. (Prin telefon). — **Toma Aurel a boxat Luni 14 crt., la Londra, la Empress Stadium, în organizarea lui National Sporting Club.**

Selecta sală a Earl's Courtului a fost plină până la ultimul loc; peste 6000 persoane au ținut să privească matchul în care boxeurul român, campion al Europei la categoria cocoș, înfruntă pe unul din cei mai buni boxeuri ai Angliei, Len Hampston, învingătorul lui Benny Lynch și Johnny King.

CUM A DECURS MATCHUL

Toma Aurel a învins prin k. o. tehnic în repriza 5-a.

In repriza 1-a, campionul Europei atacă aprig și nu-l lasă pe Hampston să plaseze nici o lovitură.

Toma Aurel, reușește o splendidă stângă la stomac.

Matchul e foarte spectaculos și stârnește aplauzele unanime ale publicului din sală.

Repriza 2-a este emoționantă; Toma Aurel observând că adversarul este slab la stomac, lovește des și puternic.

Arbitrul dă totuși un avertisment lui Toma Aurel pentru... lovitură joasă.

Către sfârșitul reprizei Toma dintr'o formidabilă contră trimite la pământ pentru 8 secunde pe Hampston.

Mare avantaj Toma.

In repriza 3-a nu există decât un singur om pe ring și acesta este Toma Aurel. Pumnii cad în cascadă în capul și stomacul englezului.

Aceiași fizionomie are și și repriza 4-a. Hampston dă semne de mare oboseală.

In repriza 5-a și ultimă, Toma Aurel nimerește o directă în plină față. Hampston sângerează abundent și arbitrul, în ovațiile generale, a salutat victoria românului.

CE SCRIE PRESA FRANCEZA

„Paris Soir" apărut astăseară publică pe două coloane victoria românului Toma Aurel, arătând că boxeurul este de o clasă excepțională.

Il aseamănă cu Al. Brown, din timpul de glorie.

L'Intransigeant, publicând informația dela Londra, spune că românul nu a mai cunoscut înfrângere de 3 ani.

Găsește că avertismentul dat de arbitru în repriza 2-a pentru lovitură joasă nu'și avea locul, întrucât românul lovise regulamentar.

Estonia a învins Germania

la lupte, cu 5-2

REVAL, 15. — Matchul de lupte greco-romane, care s'a disputat în localitate, între reprezentativele Germaniei și Estoniei, a revenit gazdelor cu 5:2.

Azi se desleagă nodul gordian

Soarta turneului în Orient

se va cunoaște

după întrevederea dintre secretarul legației egiptene și d. O. Luchide

In cursul zilei de azi se va decide soarta turneului echipei noastre naționale în Orient.

D. Octav Luchide, secretarul general al F.R.F.A., va lua contact astăzi dimineață cu secretarul legației Egiptului la București — care după cum am anunțat are mandat în această chestiune din partea federației egiptene — și va discuta perfectarea matchurilor și datele jocurilor.

România-Cehoslovacia

se joacă la 4 Decembrie

Aseară s'a primit la F.R.F.A. o telegramă din partea federației cehoslovace prin care vecinii noștri confirmă jocul cu România, în cadrul cupei Eduard Beneș, la data de 4 Decembrie, propusă de federația noastră.

In urma acestui răspuns, acest match este definitiv perfectat.

Editura Societății Anonime „Universul", București—România

BIBLIOTECA CENTRALĂ „ASOCIAȚIUNII" SIBIU

Taxa poștală plătită în numerar conform aprobării dir. g-rale p. t. t. nr. 70.346 938.

2 LEI

UNIVERSUL

12 PAGINI

244-1938

Redacția și Administrația: Palatul „UNIVERSUL", str. Brezoianu 23—25. Telefon: Centrala: 3.30.10; Redacția: 4.21.81. Redactor responsabil EUGEN DUMITRESCU

Proprietar: „Universul S. A. Adm.-delegat STELIAN POPESCU Inscris sub No. 167. Trib Ilfov

Nr. 244. — Anul I BUCUREȘTI. — Vineri 18 Noembrie 1938

ABONAMENTE: 3 luni Lei 150 | 6 luni Lei 270 | 1 an Lei 500

De vorbă cu

D. COLONEL TUDOSE

omul de nădejde al footballului brăilean

Inființarea cluburilor de cartier și renunțarea la elementele străine, iată puncte din programul de reorganizare a sportului din Brăila

O convorbire cu domnul colonel Tudose, sportivul No. I al Brăilei, este un prilej minunat de a trăi momente de sănătate sportivă.

Personalitatea și activitatea colonelului Tudose nu mai au nevoe de reveniri și precizări, pentru că ele apar și trăesc puternic în realizările isbutite în footballul din Brăila.

Am vorbit cu domnia-sa și bogăția de idei, care a caracterizat această convorbire, este un lucru comun pentru domnul colonel Tudose.

„VOI RAMANE MAI DEPARTE LA DACIA UNIREA..."

După cum se știe, domnul colonel Tudose a fost numit director de cabinet al domnului general Ciupercă, ministrul apărării naționale, și a fost mutat la București.

L-am întrebat deci dacă această situație îl va despărți de footballul brăilean și de Dacia Unirea .

„In nici un caz. Voi rămâne și mai departe președintele activ al Daciei Unirea și voi continua să lucrez pentru organizarea footballului brăilean".

CLUBURI DE CARTIER

— In ce constă programul de organizare sau mai bine zis de reorganizare al footballului brăilean?

„Primul punct al acestui program este înființarea cluburilor de cartier.

Cel dintâi club de cartier va lua ființă în cartierul Obor și își va ține adunarea de constituire, Sâmbătă 19 Noembrie, sub președinția mea".

RENUNȚAREA LA JUCATORII DE IMPORT

„Secundul și tot atât de important, este renunțarea la jucătorii străini de orașul Brăila.

Am ajuns la convingerea că trebue să creem cât mai repede posibil elemente proprii.

Experiența nefericită a importului de jucători am

D. COL. TUDOSE

făcut-o și noi la Dacia Unirea și i-am văzut roadele și la celelalte cluburi.

Vreau ca footballul din Brăila să fie reprezentat numai de jucători brăileni".

STRALUCITUL EXEMPLU AL UNIRII TRICOLOR

In această ordine de idei, aceea a creerii de jucători proprii, trebue să spun că am cea mai mare admirație pentru Unirea Tricolor.

La Dacia Unirea vom căuta să realizăm ideia și

(Continuare în pagina 2-a)

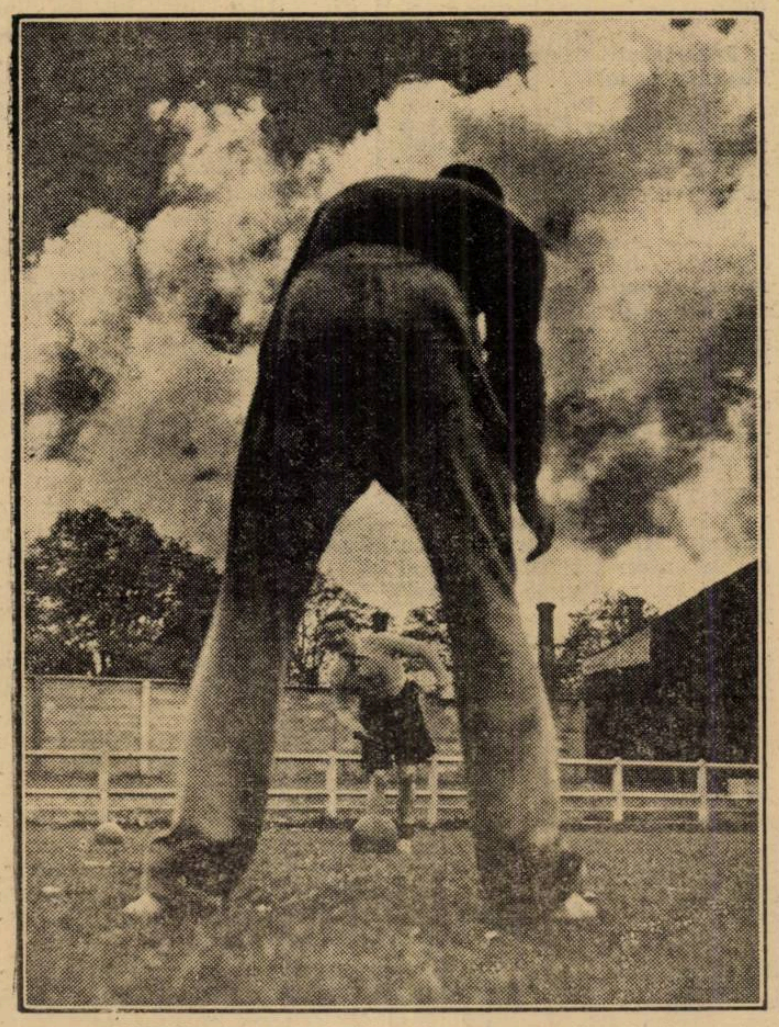

ASTON, singurul jucător francez selecționat în echipa continentului, se antrenează, pentru alte viitoare competiții, cu negrul DIAGNE, parteuerul său dela Racing Club, din Paris.

Se vor aduce

Modificări revoluționare

regulamentului Străjii Țării

Autonomia technică a federațiilor Conducătorii de cluburi nu vor mai face parte din federații

La Straja Țării s'a întocmit un proect de modificări ale regulamentului instituției, proect care va deveni curând lege.

Printre alte schimbări importante cari vor interveni în viața sportivă românească, notăm, pentru moment, următoarele :

Nici un conducător de club nu va mai putea face parte din conducerea vre-unei federații ;

Toate federațiile se vor bucura de o complectă autonomie technică; în schimb vor fi supuse unui sever control financiar și administrativ;

Pe lângă fiecare rezidență regală va funcționa câte un comisar numit de Straja Țării care va putea controla financiar și administrativ toate organele federale în subordine: ligi, districte, etc.

Domnul Tilea sosește în București la 22 Noembrie

După cum se știe, d. Tilea, președintele F.R.F.A., este plecat la Londra.

Domnia-sa se va întoarce în țară Marți, 22 Noembrie.

Reamintim că această reîntoarcere va coincide cu schimbări de senzație în sânul forului conducător al footballului nostru.

D. general Gabriel Marinescu

s'a interesat de forfaitul Gloriei din Arad

In cursul după amiezii de eri, d. gen. Gabriel Marinescu a primit pe d. N. Popa, secretarul comisiei Cupei României. Vice președintele FRFA-ului s'a interesat asupra condițiunilor în care s'a produs forfait-ul Gloriei din Arad în matchul de cupă cu Textila.

TOMA AUREL

— omul atâtor strălucite succese, revine în țară cu cununa de lauri a gloriei reînnoită. Amănunte deosebit de interesante în pagina 11-a a ziarului.

In jurul numirii președinților de federații

U.F.S.R.-ul a prezintat „Străjii Țării" un tabel

de propuneri în cel mai strict secret

Uniunea federațiilor de sport din România, prin președintele ei d. George Plagino, a întocmit tabelul propunerilor pentru numirea președinților de federație.

Acest tabel a fost prezentat organelor oficiale ale Străjii Țării și în câteva zile nouile numiri vor vedea lumina publicității.

Din forurile competinte suntem informați că tot ce s'a publicat până acum în diferite ziare, au fost știri de domeniul fanteziei.

Toate propunerile s'au alcătuit în mod confidențial.

CATE 3 NUME PENTRU FIECARE POST DE PREȘEDINTE

Păstrând un sfânt obiceiu al protocolului, U.F.S.R. a pus pe tabel numele a trei persoane demne de a ocupa postul de președinte pentru fiecare federație.

Astfel că „Straja Țării" va trebui să procedeze la desemnarea persoanei agreate din lotul celor trei.

Cum — încă odată precizăm — toate propunerile sunt făcute în mod confidențial, iar d-nii G. Plagino, președintele U.F.S.R., avocat Al. Cantuniari, secretar general U. F. S. R. și Neagu Boerescu, director general al U.F.S.R. sunt singurii cari cunosc acest tabel, dar care evident sunt legați prin cuvânt să păstreze secretul, orice zvon de numire prematură este complect fals.

De vorbă cu d. colonel Tudose, omul de nădejde al footbalului brăilean

Infiinţarea cluburilor de cartier şi renunţarea la elementele străine, iată puncte din programul de reorganizare al sportului din Brăila

(Continuare din pagina I-a)

exemplul Unirii Tricolor, clubul care nu va dispare niciodată, în orice categorie ar juca.

Conform cu acest program, Dacia Unirea va renunţa să mai importe elemente din afara oraşului.

Avem 150 de juniori şi de pitici, din cari vom căuta să formăm jucătorii ce vor asigura viitorul footballului brăilean.

SPRE REALIZAREA LUI F. C. BRAILA

— Această reorganizare a footballului brăilean va respecta realitatea Dacia-Unirea-Franco Româna, sau va tinde la crearea lui F. C. Brăila?

„Inainte de toate, trebue să spun că noi nu urmărim un scop imediat.

Eu şi cei cari sunt alături de mine urmărim o adevărată asociaţie de suflete şi este imposibil ca odată realizată aceasta unire sufletească să mai existe ceva în calea realizării lui F. C. Brăila.

Formând elemente proprii se va ajunge la realitatea unei dragoste de club şi aceasta va facilita mult realizarea unei grupări municipale.

Ambiţia, care acum desparte pe sportivii oraşului, o vom capta într'una nouă şi mult mai puternică, aceea care va susţine F. C. Brăila în lupta campionatului naţional.

Am ajuns la convingerea că orice se poate cumpăra. Numai sufletul şi dragostea de club nu.

Iată de ceea ce avem nevoe.

Şi cred că vom putea realiza aceasta".

D. COLONEL TUDOSE IN F. R. F. A.

— Suntem informaţi, d-le colonel, că veţi fi chemat în conducerea uneia din comisiile importante ale F. R F. A.

„Nu pot spune nimic în această privinţă. Numai atât că am avut o convorbire, Luni seara, cu domnul dr. Stelea.

In orice caz, pot să afirm că după întoarcerea domnului V. V. Tilea din străinătate, vor fi în sânul F. R. F. A.-ului schimbări senzaţionale.

Ele vor porni din aceleaşi intenţii frumoase şi grije, pe care domnul Tilea o are pentru progresul footballului nostru".

Timpul a trecut prea repede. S'a făcut întuneric afară.

Cu toate că domnul colonel părăseşte multe lucruri pentru a se ocupa — fie şi numai verbal — de foot-ball, spiritul de militar l-a oprit în mijlocul discuţiei.

Este acum într'un post de înaltă răspundere şi timpul domniei-sale este măsurat.

Intrecuse cu mult timpul rezervat pentru această convorbire, care a dovedit încă odată marea-i pasiune şi egala înţelegere pentru sport.

red.

BAZAR

„Ziua bună de dimineaţă se cunoaşte, zice un proverb românesc, iar echipele Ripensia şi Rapid după tricouri, zic eu. Şi 'ntr'adevăr, Ripensia, echipa „sfertului de oră" apare masivă, în tricouri roşii, deci un motiv în plus să ne aşteptăm la o întâlnire palpitantă: culoarea roşu atâtă. Numai de'or şti rapidiştii asta!

Au ieşit şi rapidiştii! Toţi sunt sgribuliţi, afară de Wetzer, care încearcă, cam pe furiş, e drept, să se facă niţeluş mai lung. Iese şi arbitrul, marţial, ca un director de circ, cu fluer, în loc de biciuşcă.

S'a 'nceput. Ripensia cât p'aci să marcheze. Bindea, însă emoţionat trage şi mingia iese în corned. Lui Petrică Rădulescu inima începuse să-i facă ţac! ţac! ţac! Pentruca apoi să rămână fredonând „Roata morii se 'nvârteşte". Şi într'adevăr „roata se 'nvârteşte" căci Bogdan a prins mingia, a driblat pe nu ştiu cine, a trecut-o lui Auer care driblând până şi firele de iarbă, a tras din unghiu, „à la Dobay" şi-a marcat.

— Uite, dom'le ce drăcie! In primul minut?!

— Bietul Schutz! suspină o duduie!!

— Da, săracul. Schutz a rămas ţuţ!!..

Cotormani zadarnic se'noadă şi se desnoadă cu figuri fachirice; Baratki îi răspunde prompt şi amândoi cu sistemul „una caldă, una rece" se încuie reciproc. Marcu zadarnic îşi pune bateria în bătaie: n'are muniţiuni prea bune pentru a-l înşela pe Petrică.

Auer face tot ce-i omeneşte posibil, dar plasa lui Schutz nu mai vrea goaluri. Vintilă, deseori îşi pune roate de aerodinamic la picioare şi scoate mingii pe care Wetzer deabia aşteaptă să le „mănânce".

Soarele s'a ascuns. Nasurile încep să roşească, iar batiştele intră în funcţiune. Lumea îşi revizuieşte jularul, gulerul dela trench-uri. Se discută doar sporadic. Mai mult pe tuşite. Câteodată mai auzi şi câte-un strănutat scos din inimă.

— Noroc şi... aspirine.

Ripensia însă şi-a pierdut cheia. Şi e cam greu s'o găsească.

Bogdan sburdă în voie pe tuşă, driblează, trage, centrează, dar nu marchează.

Baratki pare că-i niţeluş indispus.

— I-o fi plâns copilul azi noapte!!

Horotan e pasăre rătăcită pe extremă. Bindea are toate motivele să-şi amintească de Hügl dela Iugoslavia-România şi 'ncepe s'o facă pe nervosul. Numai că subtilul Costea nu „înghite" bancuri decât la domiciliu. Totuş câte p'aci să se isce scandal. Noroc că Vintilă îl potoleşte pe matadorul Wetzer.

Moldoveanu, în timp ce Auer boxa cu Schutz (portarul) şi nu ştiu care dela Ripensia intrase în poartă, trage cu brio şi înscrie un goal de toată frumuseţeaş Dar arbitrul nu acordă fiindcă Moldoveanu a tras cu stângul în loc de dreptul! (sau viceversa!). Ce să-i faci? Chestie de... interpretare!!

Lumea urlă, jucătorii protestează, dar arbitru-i turc!! Şi turcia lui bucură pe Schutz, care iarăş rămâsese ţuţ. In definitiv şi-asta e o meserie, mai ales când pleci cu Ripensia să cucereşti Cupa.

Baratki însă nu prea vrea să ştie multe. Prinde o mingie dela un corner şi marchează. Cotormani nu mai poate face altceva decât să aducă, frumuşel, mingia la centru. Şi asta e o meserie!...

Horotan după ce a jonglat tot timpul cu... greşelile, are o centrare „joasă" pentru Moldoveanu, care se răsbună pe Schutz lăsându-l de astădată absolut ţuţ!

Dar Bindea, golaş ca un pui de vrabie şi sgribulit ca un pui de curcă, după ce încercase tot ceeace era de datoria lui să'ncerce şi după ce zadarnic căutase să scape de Costea, are o sclipire, fuge cu mingia, scapă de Costea, îl minte pe Lengheriu şi oltenește, ca şi cum ar fi dat cu cobiliţa marchează. Mai sunt cinci minute de joc.

— Egalarea! ţipă un hâtru bun de glume.

Galeria se amuză copios, înumărind odată cu hohotele şi frequenţa clănţăniturilor de dinţi pe minut.

Şi spectacolul se încheie c

Şi spectacolul se încheie cu un patetic început de basm: a fost odată o Ripensie!!...

SPECTACOLE

Teatre

OPERA: Lucia de Lamermoor.
TEATRUL NAŢIONAL: Clopotul scufundat (premieră).
TEATRUL STUDIO: Clownul.
TEATRUL COMOEDIA: Dragoste pe note.
TEATRUL LIBER (sub Comoedia): Mama.
LIGA CULTURALA: Revizorul.
ALHAMBRA: Constelaţia Alhambra.
TEATRUL REGINA MARIA: Intr'un mare magazin.
TEATRUL MODERN: 30 de secunde de dragoste.

Cinematografe

ARO: Amanda şi jurnal românesc O. N. C.
SCALA: Vacanţa, jurnal şi completare.
CAPITOL: Aventurile lui Tom Sawyer, tehnicolor, jurnal şi complectare
CARLTON: „Neapole sub sărutul focului" cu Tino Rossi şi Mireille Balin. Jurnal nou Fox
SELECT: Manechinul
TRIANON: Rmanţa argentineană şi jurnal Paramount
A. R. P. A.: Mister zero, jurnal şi completare
BIZANTIN: S'a născut o stea şi Ultimul mohican.
FEMINA: Hoţ de femei.
REGAL: Adevărul îndrăcit şi jurnal Paramount.
PALACE BULEVARD: Şase ore de trăit.
ROXY: Aventurile lui Tom Saixyer, tehnicolor. Jurnal şi completare.
ELYSEE: Romanţa argentiniană şi jurnal Paramount.
SAVOY: Spectacol de 3 ore al iluzionistului Cantarelli.
FORUM: Blocada şi Stan şi Bran alpinişti.
CORSO: Fiica Orientului, jurnal şi completare.
ATENEUL M. EMINESCU: Tovarăşi de suferinţă, Colierul blestemat şi Funeraliile Reginei
ASTRA: Paris şi Casa strigoilor
AIDA: Prinţesa Taracanova şi Răzbunarea lui Drumond.
AMERICAN: Revista revistelor şi Alarmă în noapte.
ATENEUL TEI: Perlele Coroanei şi Oraşul fără legi.
BARCELONA: Legiunea africană, A opta nevastă a lui Barbă Albastră şi trupa de revistă.
CARMEN: Valea blestemată şi Noaptea în Shanghai.
COTROCENI: Petru cel Mare şi India în flăcări.
DIANA: Curierul din Londra şi Misiunea lt. Perry.
DACIA: Băieţi în uniformă şi Sfidătorii aerului.
DICHIU: Cea mai bogată fată din lume şi Drumond detectiv amator.
DOINA: Valea tigrului şi Ce ştii tu ce-i soacra mea.
EDISON: Habanera, Sub teroarea denunţului şi trupa Georgescu-Iasy.
FLORIDA: Sarati cel groaznic şi S'au întâlnit la miezul nopţii.
FILANTROPIA: Tasantela şi Dédé
FRANKLIN: Monumentul indian.
GLORIA: Katia şi Fete de măritat.
ISBANDA: Stan şi Bran alipinişti şi Se caută o femeie.
ILEANA: Testamentul misterios şi Minciuna Ninei Petrovna.
LIZEANU: Ingerul şi Sângele Negru.
LOLICA: Victoria, Suverana Angliei şi Veniţi cu flota.
LIA: A noastră e noaptea şi Inchisoarea fără gratii.
LUCIFER: Oameni în lanţuri şi Nostalgie.
MARCONI: Şeicul, Liliacul, jurnal Paramount şi revistă.
MODEL: Ţara fără lege, Femeia de noapte şi Banda veselă.
MILANO: Habanera şi Corsarul.
PAX, trecut sub o nouă direcţiune, rulează două filme frumoase.
NERO: 100 de băieţi şi o fată şi Tragedia unei generaţii.
NISSA: Teroare şi Paramata.
NONI: Un carnet de bal şi Borneo. pasională.
ODEON: Katia şi Stăpânul Metropolei.
OMNIA: Blocada şi Stan şi Bran alpinişti.
ORFEU: Sclavia umană şi Gondola cu himere.
PARIS: Submarinul D 1 şi Oameni în lanţuri.
PACHE: Valea blestemată şi A doua lună de miere.
RAHOVA: Lopardul Suzanei şi Dejun în doi.
RIALTO (fost City, b-dul Carol 21): Căsnicia d-rului Allan şi Premiere.
REX: Blocada şi Casa de Malta.
SPLENDID: Casa din Malta şi Diligenţa însângerată.
ŞIC: Moscova-Schangai şi Am fost Jak Mortimez
TRIUMF: Prin foc şi sabie şi Valetu şi Contesa.
TOMIS: Submarinul D. 1 şi Totul pentru tine.
UNIC: Mireasa fugară şi Proscrisu.
VOLTA-BUZEŞTI: Sub roba roşie, O aventură în Spania şi revistă.
VOLGA: Blocada şi Tu şi eu.
VENUS: Domnişoara vedetă şi Pericol de moarte.

Hockey pe ghiaţă

Puckuri...

Federaţia americană a comunicat comitetului organizator elveţian că îşi va trimite echipa sa la campionatele mondiale.

Echipa Statelor Unite va sosi pe la mijlocul lunii Ianuarie pe continent şi va întreprinde un lung turneu înainte de campionatele mondiale.

*

Matchul de hockey pe ghiaţă Franţa—Elveţia, care urma să aibă loc Duminică, a fost amânat pentru 18 Decembrie.

*

Campionatele mondiale de hockey pe ghiaţă se vor desfăşura după cum se ştie, în Elveţia, la Zürich.

Arena, care va găzdui competiţia, se numeşte arena Dolder.

*

„SMOKE-CATERS", echipa care va reprezenta Canada la campionatele mondiale din anul acesta, nu va respecta tradiţia celorlalte echipe canadiene şi nu va face turneul obişnuit prin Europa.

In schimb după terminarea campionatelor este posibil să dispute câteva matchuri.

*

ECHIPELE A şi B ale B. K. E-ului s'au antrenat Duminică dimineaţă. In timp ce înaintările au jucat excelent apărările au fost sub orice critică.

A câştigat echipa A cu scorul 15:7.

Pentru învingători au marcat Miklos (5), Jeney (5), Gosztonyi (3) şi Ott (2), iar pentru învinşi Ban (4), Hüvös, Endrei şi Farkas.

*

„TRAIL SMOKE CATERS" va părăsi Canada în ziua de 9 Decembrie.

Cum voiajul durează două săptămâni, se pare că echipa canadiană va juca totuşi şi înaintea campionatelor mondiale în Europa.

*

Patinoarul Oteteleşeanu se deschide Sâmbătă.

*

MATCHUL cu Elveţia fiind amânat, este posibil ca echipa Franţei să înfrunte Sâmbătă la „Palais des Sports" pe aceia a Belgiei.

In vederea acestui match francezii vor alinia următoarea formaţie: Rossignol (Oward)-Lacarrière, Boyard (Lorrain)-Renaud, Previer, Marcq-Lacorne, I. P. Hagnauer, Louys.

Această echipă va participa dealtfel şi la turneul internaţional dela Berlin, la sfârşitul acestei luni.

*

UN TURNEU internaţional va avea loc la Sportpalast din Berlin între 25 şi 27 Noembrie, cu ocazia aniversării de 30 de ani a Ligii Internaţionale de hockey pe ghiaţă.

Vor lua parte la acest turneu echipele Angliei, Franţei şi Germaniei.

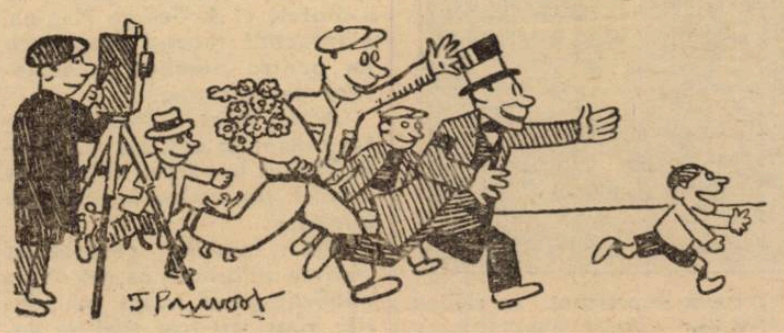

FOOT-BALL

A căzut o stea: RIPENSIA

Recenta etapă a Cupei României a programat la Bucureşti încă un match al Ripensiei şi echipa timişoreană a jucat din nou slab, păstrând dezolant caracteristica unei serii de jocuri mediocre.

Intr'adevăr, echipa clasică a footballului românesc din ultimii ani a mai jucat sezonul acesta la Bucureşti şi a pierdut accentuând o evidenţă nefericită.

Dar nu faptul că a fost eliminată din competiţia, în care nu de mult a făcut o carieră strălucită sau că a pierdut la o diferenţă mai mare sau mai mică, a avut o semnificaţie.

Ripensia a mai fost învinsă şi acum câţiva ani în faţa acestui public bucureştean, care venea în massă compactă să-i admire jocul.

Ceia ce are însemnătate în drumul spre concluziile, pe care vrem să le stabilim, este modul în care Ripensia a început să piardă. In acest început stă toată semnificaţia tristă a fenomenului ripensist.

Şi acest mod de a fi învinsă — total întrecută şi uneori dominată categoric de adversar — arată clar că echipa timişoreană trăeşte un fenomen curent la Hollywood : Steaua Ripensiei devine din ce în ce mai palidă.

Aceasta nu înseamnă că Ripensia nu mai este o echipă bună. Câtuşi de puţin. A încetat însă să mai fie echipa clasică a footballului românesc. Ea va câştiga şi mai departe matchuri tari. Dar nu le va mai câştiga în maniera splendidă dinainte. Ci cu aceleaşi arme, ca şi celelalte echipe din divizia naţională. E un lucru foarte elocvent acesta. Ripensia a început să lupte, să muncească din greu pentru a nu pierde. Victoriile ei sunt din ce în ce mai mult lipsite de strălucire.

E foarte trist, dar Ripensia a început să trăiască prin numele său, nu prin jucătorii pe care îi are.

Şi am ajuns la explicaţia acestui aşa numit fenomen ripensist ; la acest început de capotare, prin care footballul românesc încearcă o pierdere ireparabilă poate.

Explicaţia începe odată cu formarea clubului timişorean. Ripensia a beneficiat larg de o situaţie excepţională care a dat rezultate similare oriunde a fost exploatată.

A fost primul club profesionist din România şi s'a format într'un timp în care footballul timişorean deţinea o clasă cu mult superioară celui din restul ţării.

A achiziţionat atunci pe toţi jucătorii buni din ţară, cari tentaţi de noutatea şi avantajele situaţiei au acceptat cu entusiasm apelul noului club. Şi într'adevăr, s'a realizat la Ripensia ceia ce se realizase mai înainte la Chinezul. Echipa naţională a României era formată din majoritatea uneori sdrobitoare a jucătorilor ripensişti.

Zombori, Hocksary, Ciolac, Lakatos, Schwartz, au fost elemente de clasă excepţională, cari au făcut ca echipa timişoreană să atingă şi să păstreze ani dearândul un standard ridicat.

Echipa timişoreană atrăgea întotdeauna la matchurile sale un public imens. Şi acest public, care o admira uneori fanatic, nu pleca niciodată desamăgit dela matchurile ei. Pentrucă chiar dacă echipa pierdea, lăsa să se întrevadă între valoarea ei şi cea a adversarului său, fericit o distanţă, care scuza şi explica totul.

Astăzi, jucătorii aceştia au trebuit să părăsească echipa pentru limită de vârstă. In locul lor au fost introduşi jucători tineri: Oprean, Marcu, Regdon, Lazăr, cari nu numai că nu pot atinge clasa arătată de cei plecaţi, dar nu isbutesc nici măcar să dovedească lumii că sunt jucători de valoare.

Dacă Ripensia mai face uneori matchuri mari se datorează aceasta tot vechilor jucători, cari mai găsesc încă resurse fizice să joace ca înainte. Pentru a da un exemplu elocvent este deajuns să fie amintit că Buerger este cu o regularitate semnificativă cel mai bun om al Ripensiei.

Explicaţia este simplă dar este în acelaş timp singura care poate rămâne valabilă.

Neglijarea formării unor jucători tineri de clasă — lucru destul de uşor când echipa primă era formată din oameni excepţionali şi promovarea lor nu însemna un risc prea mare — a dus la această cădere, care devine pe zi ce trece mai puternică.

PETRE STEINBACH

Regulamentele federaţiei de football vor fi complectate

Poate că puţini ştiu că noile regulamente ale FRF A-ului sunt dintre cele mai complete.

Cu toate acestea, are unele lacune, care vor fi remediate.

In acest scop, FRFA va aduce în curând cuvenitele completări, astfel că forul de football va scoate o ediţie a doua a regulamentelor.

O STARE DE SLĂBICIUNE INGRIJORĂTOARE

QUINTONINE
triumfă

„Am 31 de ani, scrie Dl. M. René PESTY, 5, rue d'Alsace-Lorraine din Garenne, şi ajunsesem într'o stare de slăbiciune în adevăr neliştitoare. Injecţii, poţiuni, nu au folosit. Am încercat Quintonine, care cel puţin este un produs natural. Termin abea primul meu flacon şi rezultatul este cu totul deosebit".

Quintonine este un extract concentrat lichid cu bază de plante tonice aperitive şi stomachice, la cari glicero-fosfatul de calciu adaogă elementele sale reconstituante. Amestecul de Quintonine cu un litru de vin de masă dă instantaneu un litru intreg de vin fortifiant delicios, suveran în toate cazurile de slăbiciune, anemie, depresiune, lipsă de poftă de mâncare. Un păhărel înaintea fiecărei mese — şi veţi regăsi repede bucuria de a trăi.

QUINTONINE

PRODUS FRANCEZ. — LABORATOARELE HELIN

Dă înfăţişare bună

LA FARMACII ŞI DROGUERII

Turneul în Orient, sau basmul cu cocoşul roş

F. R. F. A. va duce tratative directe

cu federaţiile greacă şi egipteană pentru definitivarea tratativelor

Am anunţat că secretarul general al F. R. F. A. d. Octav Luchide va avea în cursul zilei de eri o convorbire cu secretarul legaţiei Egiptului, în legătură cu matchul sau matchurile ce eventual trebue să le susţină echipa noastră acolo în cursul turneului în orient.

CE S'A DISCUTAT

Mandatarul egiptenilor nu este un cunoscător în materie şi din această cauză discuţia a fost anevoioasă. D-sa posedă din partea federaţiei egiptene o scrisoare în care are trecute punctele de bază pe care să le trateze. Acestea sunt :

1. Un joc al Egiptului la Bucureşti.

2. Matchurile noastre acolo să se joace în prima jumătate a lunei Februarie.

3. Pentru acestea ni se plăteşte deplasarea Constanţa—Alexandria şi retur plus întreţinerea atâta timp cât vom sta în Egipt.

CONDIŢIUNI INACCEPTABILE

Toate trei condiţiunile puse de federaţia egipteană sunt inacceptabile pentru noi.

In primul rând ei vor să joace la noi în cursul lunei Iunie şi doresc reciprocitate de tratament financiar. Cum un joc cu Egiptul nu prezintă interes pentru publicul nostru nu s'ar putea garanta acoperirea cheltuelilor din încasări.

Cât priveşte data jocurilor noastre la ei, ne convine şi mai puţin, căci turneul nostru este proectat pentru sfârşitul lui Decembrie şi începutul lui Ianuarie viitor.

De asemenea condiţiunile materiale ce ni s'au oferit sunt inacceptabile.

TRATATIVE DIRECTE

F.R.F.A. va începe tratative directe atât cu federaţia greacă, cât şi cu cea egipteană cărora le vor fi trimise oferte cu pretenţiuni materiale precise.

IN CAZ DE NEACCEPTARE ?

In cazul când aceste tratative nu vor putea fi duse la bun sfârşit federaţia noastră va renunţa să mai întreprindă acest turneu recomandând în locul echipei noastre naţionale pe F. C. Rapid.

Dela clubul Venus

Programul zilei de 20 Noembrie crt.

ORELE 11.30

Trecerea în revistă a tuturor echipelor Asociaţiei Venus : Football (echipa I-a, echipa de juniori, Luceafărul I-a, juniorii Luceafărului) Hockey pe ghiaţă (echipa I-a şi a II-a) Rugby echipa onoare, promoţie, şi cat. II-a volleyball, basketball, atleţii şi corul.

Toate aceste echipe vor fi adunate pe teren, în careu, fiecare în costumul respectiv.

Participă d. ministru g-ral Gabriel Marinescu, d. Teofil Sidorovici, d. Plagino, d. ministru N. Marinescu.

ORELE 12

Vizitarea cabinelor, a instalaţiilor şi a cabinetului medical instalat la teren.

Corul Asociaţiei va cânta „Trăiască Regele", „Imnul Străjerilor" (cele 3 culori) şi „Imnul Venusului".

ORELE 17.30

Recepţia la sediul Asociaţiei în str. N. Filipescu 14. Participă în afară de personalităţile de mai sus : toţi preşedinţii Federaţiilor sportive, ai cluburilor din Bucureşti şi provincie Divizia A, gazetari, etc.

PROGRAMUL

1. Mulţi ani trăiască, cântat de corul Asociaţiei ;
2. Trăiască Regele ;
3. Şeştania de inaugurare;
4. Discursuri :
a) *Asocaţia Venus ;*
b) *Căpitanul echipelor ;*
c) *Delegaţii U. F. S. R. şi Federaţiilor ;*
5. Răspunsul d-lui ministru G. Marinescu ;
6. Imnul Străjerilor ;
7. Imnul Venusului ;
8. Diferite bucăţi solo, acompaniate de cor, executate de d. Ştefănescu Goangă dela Opera Română şi de d. Tiberiu Farca dela Episcopia Arad.
9. Bufet.

U.D.R. a oferit 80.000 lei pentru jucătorul Zsizsik,

dar CAMT a cerut 200.000 lei

Slabele comportări din ultimile matchuri, dar mai ales indisponibilităţile produse au determinat pe conducătorii U.D.R-ului să se gândească la întărirea efectivului. Adică să facă noui achiziţii.

Astfel, după cum suntem informaţi, UDR a solicitat pe Zsizsik grupării CAMT, căreia i-a oferit 80.000 lei.

Timişorenii însă, au răspuns că nu acceptă decât contra sumei de 200.000 lei, ceeace pentru reşiţani este prea mult.

Tariful de publicitate al ziarului UNIVERSUL SPORT

(CATEGORIA IV)

LINIA CORP		5
Dela 10-1000 linii	Lei	9
Dela 1000 linii în sus	„	7,50
Anunţurile colectorilor de loterii	„	10
Bilanţuri, convocări, notificări etc.	„	30
Ştiri artistice, judiciare, şcolare	„	15
Informaţiuni comerciale minimum 5 linii	„	17,50
Informaţiuni financiare minimum 5 linii	„	17,50
Informaţiuni colectori de loterii	„	20

Football

● Viforul Dacia, *secția volley, convoacă pe terenul Vergu, astăzi, Joi, la ora 3 jum., în vederea unor matchuri amicale, pe următorii jucători și jucătoare:*

Tatiana Chirlogi, Mimi Bica, Julieta Stănescu, Mary Popeea, Lenuța Dumitrescu, Anuța Goga, Mary Crișan, Colette Georgescu, Netty Mihăilescu.

Titus Moga, Cruli, Leonard, Mics, Dionisie, Țăranu, M. Filimon, Bebe Petrescu, Alexandrescu, Bobinca, Sabin, Mihăiță Ionescu, Gigel Dumitriu.

PROTESTEZ!

Nu prea am obiceiul să scriu despre necazurile mele chiar când ele ar fi de natură să intereseze sau să amuze pe cititori. Rolul gazetarului este ceva mai amplu decât al petiționarului singuratec și amărât ; deaceea am căutat totdeauna să cristalizez stări generale, iar când m'am ocupat de câte un caz izolat, am scos în evidență numai ceeace se poate așeza pe plan de interes general.

Nu mă voiu desminți nici astăzi, deși unele elemente ale articolului de față ar putea să mă contrazică. Contradicțiunea aceasta va fi însă numai de ordin formal, esența lucrurilor interesând o categorie întreagă de devotați ai sportului.

De câțiva ani mă ocup de o grupare de foot-ball care activează în districtul București.

Pe timpul sezonului, echipa primă sau cea de juniori îmi aduc bucurii sau întristări, după cum reușesc să învingă sau sunt învinși de adversari. Trebue să mărturisesc că și înfrângerile drepte — suferite din partea unor adversari mai buni — lasă în inima omului de club o anumită amărăciune, oricât s'ar sili el să fie „sportiv". Măcar regretul că echipa lui nu este atât de bună ca cealaltă !

Dealtfel, eu nu văd nimic rău aici. Din contră, așa se crează rezervoriul de ambiție care te îndeamnă la muncă, la progres.

Dar să revenim la chestiune. Ocupându-mă intens ani de-arândul, de juniori, am reușit să intru în campionatul care este pe cale să se sfârșească, cu o echipă formată numai din elemente create în club. Astfel Viforul Dacia a obținut la footboll — în forma aceasta — foarte multe succese și câteva înfrângeri.

In calitate de conducător, a trebuit să caut cauzele înfrângerilor — pentrucă pe ale victoriilor le cunoaștem —, mai ales că mai toate înfrângerile au fost suferite în fața unor adversari evident mai slabi.

Am ajuns la o concluzie curioasă, dacă vreți, dar justă. Am observat anume că toate matchurile pe care le-am pierdut au fost rău arbitrate, deși aceiași arbitri conduseseră altădată foarte bine. Mergând mai departe, am aflat că toți acești arbitri dădeau, cu ocazia matchurilor echipei mele, examene de avansare, în fața unei comisiuni. Așa mi-am explicat — de altfel — și prezența frecventă a d-lui Mihail Petrescu și a altor domni arbitri mari simandicoși, la Velodrom.

Știe toată lumea care a dat examene sau care a avut inspecții profesionale, că individul nu mai este el însuș atunci când este nevoit să lucreze sub observație. Așa și cu arbitrii noștri : vrând să se prezinte cât mai bine, au nemerit tocmai pe dos. (Cu excepția doctorului Țovaru). Au sancționat anapoda, au întrerupt des un joc care se întemeiază tocmai pe arhitectonica unei continuități de stricat matchul. Iar echipa ansamblu, într'un cuvânt au cea mai bună, care nu tie să joace fragmentar sau țigănește, a pierdut.

Neplăcerea aceasta destul de mare, capitală, o suferă mai toate echipele districtuale, obligate să joace rolul de cobai sub disturiul unor chirurgi depășiți de însemnătatea operației.

Deaceea propun ca matchurile oficiale să nu mai fie prilej de examene pentru arbitri.

Iată, eu mă oblig să pun echipa la dispoziția districtului de arbitri București, în matchuri amicale, o dată pe săptămână. Ca mine vor face, cu siguranță, toate celelalte grupări districtuale, doritoare să fie corect arbitrate la matchurile oficiale, și în mod egal interesate la pregătirea suficientă a arbitrilor.

Să vie arbitrii aspiranți Joia sau Vinerea la matchurile amicale, să le arbitreze și tot o dată să dea examene câte poftesc.

Până atunci, permiteți-mi să protestez împotriva sistemului actual și să dau pe seama arbitrajului defectuos multe rezultate anormale din campionatul districtual.

VIRGIL POPESCU

Stiri...

● *D. I. Buzoianu, care a fost ales membru în comitetul central al Sportului Studențesc, ne-a anunțat că nu va accepta această calitate, neînțelegând să facă parte din acest comitet.*

● *TURUL de primăvară al campionatului ungar, începe la 26 Februarie.*

● *D. DR. DIETZ a alcătuit un lot de 26 jucători în vederea matchului cu Scoția.*

Anglia a sdrobit Irlanda cu 7-0 (4-0)

Londra, 16. — **Azi s'a disputat la Manchester matchul de football între echipele selecționate ale Irlandei și Angliei.**

Echipa Angliei a dispus la scor de Irlanda, rezultatul fiind 7 : 0 (4 : 0).

Importante hotărîri luate în ședința ligii de Sud

Comisiunea ligii de Sud de sub președinția d-lui B. Bânu în completul d-lor Al. Ivanovici, P. Theodorescu și Radu Vlăduță a luat următoarele decizii în ședința din 15 Noembrie:

1. Se avizează favorabil asupra radierii grupărilor Sefak Ikbal și clubul atletic laiomițean Călărași din Silistra pentru existență fictivă.

2. Se amendează gruparea Gloria C. F. R. (Galați) cu lei 50 pentru lipsa unui carnet la jocul amical cu D. V. A. din 6 Nomebrie 1938.

3. După audierea d-lui P. Dumitrescu președintele grupării Militari se respinge ca neîntemeiat apelul acestei grupări împotriva deciziei districtului București prin care i-a fost suspendat terenul.

4. După audierea d-lui Văjoaică Al. din partea grupării L. P. N. ca informator, se respinge cererea acestei grupări de a i se acorda un nou termen pentru judecarea apelului pe considerentul că L. P. N. a mai beneficiat până acum de două termene la care putea prezenta toate probele necesare.

Judecându-se apelul, este respins ca neîntemeiat.

5. După audierea d-lui V. Mackay din partea grupării Gloria C. F. R. (Galați) comisiunea respinge ca neîntemeiat apelul introdus contra deciziei districtului Galați din 20 Octombrie 1938.

6 Comisiunea respinge apelul grupării A. S. Primăria din Brăila contra deciziei districtului din 1 Noembrie 1938 și confirmă pedepsele aplicate și anume:

Omologarea jocului V. T. M.-A. S. Primăria cu rezultatul de pe teren (4-2 pentru V. T. M.).

Pedepsește pe jucătorul E. Capelovici (A. S. Primăria) cu 2 ani suspendare pentru mărturie falsă.

Suspendă pe 3 luni pe d. D. Gheorghiu pentru ultragiu adus comisiei districtuale.

7. Pentru aceleași motive se suspendă pe 3 luni d. Octav Pușcașu președinte al grupării A. S. Primăria și membru supleant în comisia districtuală.

8. După audierea d-lui V. Mackay din partea grupării Șoimii C. F. R. (Galați) în apelul introdus contra deciziei districtului în legătură cu formula campionatului districtual, amână pronunțarea pentru săptămâna viitoare.

9. Se numește comisia medicală a ligii după cum urmează:

Președinte: dr. V. Seopol; membri: dr. Brașcu, dr. Cărciumărescu, dr. P. Russescu și dr. Gh Spiridon.

10. Comitetul ligii constatând că în majoritate jocurile localnice ale grupării Sportul Studențesc (București) sunt disputate în deschidere la alte jocuri de divizie națională eschivându-se prin aceasta dela plata taxelor față de ligă,

Dispune:

Impune gruparea Sportul Studențesc (București) pentru anul 1938-1939 la plata unei sume fixe de lei 8000, taxele achitate până acum urmând a fi scăzute.

Acest paușal se va achita în rate de câte lei 2000 și anume: la 1 Decembrie 1938, 1 Februarie, 1 Martie și 1 Aprilie 1939 sub sancțiunea suspendării.

Stop...

● *„A. S. Lupeasca" convoacă pentru Joi, ora 14, pe terenul „Turda" toți jucătorii săi dela echipele I, rezerve și juniori, în vederea unui antrenament general.*

Iar pentru ora 18 se convoacă membrii comitetului în ședință, precum și jucătorii: Bângă Ion, Ionescu I., Grozoiu Emil, Niță Ioan, Miricescu N., Nicu Constantin și Lazăr Ioan, pentru a justifica neprezentarea lor la matchul cu „Vergu".

● Secția de football a Sportului Studențesc își va ține adunarea generală în cursul săptămânii viitoare.

● **Din Arad ni se anunță că Buibaș, talentatul fundaș al A.M.E.F.A.-ei, s'a restabilit complect și că va reintra la primăvară.**

● *SAS, extremul Hungariei, care din cauza unui conflict cu gruparea sa nu mai joacă de câteva luni se pare că își va relua activitatea, pentrucă între el și conducerea grupărei a intervenit un acord.*

● *La 11 Decembrie Olanda primește vizita Germaniei la Rotterdam.*

● *In campionatul Vienei Duminică s'au înregistrat următoarele rezultate :*

Wacker—Rapid 4:3 (1:0).
Steyr—Grazer S. K. 2:0 (2:0).
Vienna—W. S. C. 5:3 (1:2).
Austria—Austro-Fiat 4:0 (1:0)

● *ADMIRA a jucat Duminică la Lipsca, unde a învins V. F. B. Leipzig cu 5:1 (3:1).*

Au asistat 8000 de spectatori.

● *„Orfeus" convoacă azi, 17 Noembrie a. c., pe terenul Velodrom, ora 14.30, în vederea antrenamentului, pe următorii jucători: Lache, Halcusi, Economu I, II, Apăteanu, Milio, M. Berdi, C. Giovanidi, Alună, Găină, Costache, Ricu și Gheorghiu.*

● Clubul sportiv *„Generala" își convoacă membrii în adunare generală extraordinară la sediul său din str. Smârdan 27, etaj. II, în ziua de Joi, 17 Noembrie a. c., ora 20.*

La ordinea zilei: 1) Alegerea comitetului pe anul 1939—1940; 2) Proectul de buget pe anul 1939-1940; 3) Diverse.

Adunarea fiind convocată pentru a doua oară, se va ține cu orice număr de membri.

Programul jocurilor de campionat pentru Sâmbătă 19 Noembrie 1938

DIVIZIA NAȚIONALA

Sp. Studențesc-Venus, teren Venus, ora 14.45, arb. secret; Secușeanu D., Caciuc Leonard.

JUNIORI

Venus-Olympia, teren Venus, ora 13, Mitran Const.; Gheorghiu Lazăr, Popescu Const.

DUMINICA, 20 NOEMBRIE

DIVIZIA NAȚIONALA

Juventus-Tricolor C.F.P.V., teren C.F.R., ora 14.45, arb. secret; Țonaru Aurelian, Ștefănescu Aurel.

JUNIORI D. N.

Macabi-Rapid, teren Macabi, ora 9, Rațiu Vasile.

Unirea Tr.-Luceafărul, teren Unirea, ora 11, Kalay Francisc.

REZERVE

Macabi-Rapid, teren Macabi, ora 11, Pop Victor.

CATEGORIA I, SERIA A

Socec-Olimpia, teren Stadion, ora 11, Cislisky Fr.; Brandabur.

Titanii-S. T. B., teren A.N.E.F., ora 11, Matei Virgil ; Abazian Haruțiu, Benuci Vasile.

Monitorul Oficial-S.E.T., teren A.C.S.A., ora 11, Stănescu Ion; Ganțu Maxim.

Gloria-Industria Iutei, teren Turda, ora 11, Caciuc Leonard; Alexandrini Șt.

REZERVE

Monitorul Oficial-S.E.T., teren A.C.S.A., ora 9, Ganțu Maxim.

JUNIORI

Titani-S. T. B., teren Titanii, ora 9, Cezar Iosif.

CATEGORIA I, SERIA B

Vergu-Av. Sportiv, teren Titani, ora 11, Drăgan Emil; Pohrib Gh., Pascu Onel.

Ascam-Lupeasca, teren Belvedere, ora 11, Mateescu N.; Mateescu Mircea, Dobrescu.

Leonida-Adesgo, teren S.T.B., ora 14.30, Secușeanu B.

CATEGORIA II, SERIA A.

Metropola - Zburătorii, teren Iuta, ora 11, Feher Nic.

C. F. R. Buc. Tr.-Grivița, teren B.T.M.T., ora 11, Gh. Dumitru.

CATEGORIA II, SERIA B.

L.P.N.-Orfeus, teren Unirea, ora 15, Boby Zamfirescu.

Victoria - Ciclop, teren Iuta, ora 9, Ioachim Ioan.

Stăruința - Dâmbovița, teren Macabi, ora 14.45, Cahane M.

CATEGORIA III, SERIA A

Grozăvești-Distribuția, teren Turda, ora 9, Alexandrini Șt.

Vremea-Delea Veche, teren Stadion, ora 14.30, Căpitanu I.

Fichet-Fulgerul, teren Iuta, ora 14.30, Mitran Const.

CATEGORIA III, SERIA B.

Dârlău-Comro, teren Macabi, ora 13, Vasiliu Petre.

La Obor

Echipa „dela Istanbul" joacă azi cu „învingătorii lui Mihai Viteazul"

Prima: o masă... dată de club

Performanța isbutită de juniorii — pentru moment Steinbach și Crețeanu sunt priviți astfel — Unirii Tricolor, cari au stabilit scorul record al ultimei etape de Cupa României, a creat în clubul oborean o stare inedită : „cearta pentru supremație".

REZOLVAREA CONFLICTULUI...

...se va face azi, la antrenamentul de după amiazi.

La ora 3 echipa care a învins pe „Mihaiu Viteazul" va întâlni formația, care a jucat la Istanbul.

Vor lipsi din aceasta din urmă, numai Sonny Niculescu și Dinescu.

In locul lui Sonny va juca Sucitulescu.

PRIMA DE VICTORIE

Pentruca matchul să aibe o miză mai mare decât un titlu, care oricum nu e o satisfacție prea consistentă, s'a fixat și o primă de victorie.

Ea constă într'un banchet la care va participa, însă și echipa învinsă.

FORMAȚIILE

Iată și formațiile, în care vor juca cele două echipe:

„ISTANBUL": Zamfir, (Ionescu), Petrescu, Cristescu ; Florea, Anghelache, Boteanu Teodor, Alecu, Sucitulescu, Câmpeanu, Mihăilescu.

„INVINGATORII": Crețeanu, Meșină, Iliescu ; Părălescu, Steinbach, Tudor ; Traian Ionescu, Dumitrescu, Covaci, Bogdan, Marinescu.

Aspecte din footballul turc modern

Cauzele regresului, pe care îl înregistrează footballul turcesc. Amestecul statului. Profesionism mascat și amatorism riguros

E foarte greu să începi — în acest oraș al tuturor contrastelor și al lucrurilor întortochiate. Footballul turc?

Stambulul este pentru concepția modernă a republicii orașul cel mai puțin reprezentativ al țării. Dar cu toată această refuzare de a i se recunoaște orice urmă de putere de reprezentare — aspectul de viață nu contează — trebue să vii aici pentru a cunoaște adevărata valoare tehnică a footballului turcesc.

Numai valoarea technică însă. Dacă vrei să cauți semnificația, pe care o acordă noul stat turc footballului, trebue să mergi — cu Taurus Express sau numai cu Conventionalul — la Ankara, cetatea oglindă a efortului kemalist.

FOOTBALLUL TURC IN REGRES

Caracteristicile esențiale ale jocului turcesc — enumerarea nu are desigur pretenții de definitivat și complet — sunt viteza și tinerețea.

O viteză debordantă și extrem de dificilă pentru jucătorii străini pentru că nu este deloc funcție de timp și efortul jucătorilor.

Am văzut jucând nu mai puțin de șapte echipe — din categorii diferite și de valori diverse — și această rapiditate excepțională s'a păstrat aceiași.

Jucătorii aleargă cu această iuțeală uluitoare dela început până la sfârșitul jocului. Este de altfel singurul lucru, care îi ajută să reziste în ciocnirile internaționale suplinind deficiențele technice.

Nu există propriu zis un sistem de joc. Echipa atacă cu cinci-șease oameni în linie și se apără cu nouă jucători în careul de șeasesprezece metri.

Datorită acestei iuțeli excepționale trecerea se face într'o continuitate perfectă.

A doua caracteristică mare a footballului turcesc este tinerețea jucătorilor. Este interesant de remarcat că massa sportivă are aceiași concepție, care există și la noi mai înainte. Aceea că un jucător de 25—26 de ani este deja bătrân.

Intr'adevăr, în footballul turc nu există decât trei jucători activi, cari au trecut de 30 de ani (pentru a fi precis: au câte 31 de ani). Sunt doi la Stanbul și unu la Ismir. Toți trei sunt internaționali și printre ei se află și Fikret — extremă stângă la Fener Baghcé și incontestabil cel mai bun jucător al Turciei.

Faptul acesta că jucătorii abandonează footballul la o vârstă, la care în altă parte jucătorul începe să fie considerat ca maturizat, este una din cauzele cele mai însemnate ale regresului.

O altă cauză a acestui regres — pentrucă footballul turcesc se află în vădit regres — este lipsa antrenorilor.

Propriu zis nu se poate vorbi de lipsa antrenorilor. La Ankara sunt doi antrenori federali și marile cluburi din Stanbul — Güneș, Galata Saray și Fener Baghcé — aveau antrenori englezi, plătiți cu aproape 50.000 lei lunar.

Acești antrenori nu pot sta însă mai mult timp astfel că nu poate exista o continuitate în sistemele de antrenament. Intr'adevăr —— din motive cari nu se cunosc sau nu pot fi date la iveală — nici un antrenor străin, excepție făcând doar maghiarul Iosif Schweng, nu a putut sta mai mult decât câteva luni.

Regresul acesta se vede foarte bine în fiecare match de campionat. Intre jocul tinerelor elemente și cel al celor câțiva jucători bătrâni, cari au mai rămas, există o diferență de clasă evidentă.

Un exemplu strălucit îl formează Galata-Saray și Güneș — desființată recent printr'un ordin înalt și secret.

O ceartă a conducătorilor a condus la desmembrarea vechiului club și la formarea lui Güneș. Galata Saray a rămas cu jucătorii tineri iar Güneș a luat pe cei mai bătrâni.

Nici odată în campionat Güneș nu a câștigat cu mai puțin de cinci goaluri diferență.

AMATORISM ȘI PROFESIONISM MASCAT

Incă o mare deosebire între footballul din Ankara și cel dela Stanbul. In timp ce la Ankara toți jucătorii sunt amatori în fosta capitală din timpul califatului sunt aproape toți profesioniști — deși statutul federal nu recunoaște decât amatorismul.

Jucătorii marilor grupări sunt în unanimitate plătiți, iar cei activând în grupările mai mici nu sunt profesioniști decât dacă sunt jucători foarte buni.

Cei tineri, cari nu au terminat încă liceul, primesc salariul sub formă de taxe școlare, cărți și bani de buzunar, ceiace revine la 600 lire lunar (aproximativ 7.000 lei).

Jucătorii mai bătrâni primesc salarii echivalente fără a da chitanțe sau a avea contracte. Federația nu recunoaște asemenea acte și pedepsește și jucători și cluburi.

Sistemul acesta este însă atât de perfecționat încât până acum nu a existat niciun conflict de genul acesta, care să desvăluiască secretele de administrație ale cluburilor din Istanbul.

Trebue să fie remarcat că toată lumea — mai precis conducătorii sportivi din Istanbul — dorește introducerea oficială a profesionismului în Turcia.

AJUTORUL STATULUI

Ca în orice stat totalitar, și în noua republică turcească, sportul este controlat în deaproape de stat.

Ca să fie posibil de apreciat acest amestec al statului în sportul turcesc este de ajuns să fie amintit că Güneș — unul din cele mai moderne și mai mari cluburi din Europa — s'a desființat într'o singură zi fără să se cunoască nici azi adevăratele motive deși toată lumea știe — dar refuză să spună — că ordinul a venit din cercurile conducătoare ale statului.

Cluburile nu au însă decât de câștigat depe urma acestui control de oarece statul turcesc ajută grupările de football acordându-le subvenții de sute de mii lei.

In schimb pretinde ca în conducerea oricărei grupări, care activează în campionatul oficial să nu existe nici un conducător — oricât de neînsemnat — care să nu fie de origine etnică turcă.

LIPSA DE TERENURI

Când am vorbit despre regresul footballului turcesc, am arătat că cele mai puternice cauze ale lui sunt lipsa de continuitate în metodele de antrenament și faptul că jucătorii părăsesc footballul activ foarte de vreme.

Mai trebue adăogată însă încă una. Nu este — riguros vorbind — o cauză de regres ci mai de grabă un obstacol, care stă în drumul progresului footballului turc.

Este vorba de lipsa de terenuri. Stanbulul nu are decât trei terenuri de football. Și este nevoie de foarte multă indulgență pentru a fi numite toate terenuri.

Două din ele nu au însă prea multă importanță pentrucă sunt periferice și pentru a ajunge la ele trebue să mergi cu trenul și cu vaporul. Singurul teren central este acela din Piața Taksim, așezat în Pera, pe bulevardul principal al orașului.

Este un teren — exact ca vechea arenă a Unirii Tricolor — exploatat de o societate particulară și închiriat până acum două săptămâni de Galata Seray și Güneș.

Pentru a acorda permisiunea de joc societatea de mai sus pretinde 20 la sută din încasările unei zile de matchuri.

Același lucru se observă peste tot. La Ankara există, ce-i drept, unul din cele mai moderne stadioane din Europa, dar el nu rezolvă cu nimic problema tragică a stadioanelor.

— n. g. s. —

Gruparea timișoreană Chinezul vrea să angajeze un antrenor ungur, Böhm Alexandru, din Budapesta.

Salariul ce i se va plăti, a fost stabilit la suma de lei 6000 lunar.

Gruparea timișoreană a trimis o adresă F.R.F.A. în care cere aprobare pentru angajarea lui și, tot odată, roagă să se intervie pentru a i se acorda antrenorului dreptul de ședere în țară pe timp de un an.

S'au tras la sorți optimile de finală ale cupei României

Venus va întâlni Chinezul,

Rapid pe D.V.A., Sp. Studențesc pe Franco Româna, Unirea Tricolor pe Monit. Oficial

C.C.R. duce tratative ca întâlnirea Venus-Chinezul să se joace în Capitală în această toamnă

Aseară s'a ținut la F.R.F.A., într'un cadru solemn, ședința comisiei Cupei României, în cursul căreia au fost trase la sorți matchurile optimilor de finală.

D. dr. Puiu Stroescu a prezidat complet: Nemoianu, Popa, Petrovici, Ghițescu.

Au participat la ședință mai mulți membrii ai F.R.F.A., delegații grupărilor rămase în competiție, precum și numeros public.

ȘEDINȚA

A început ca de obiceiu printr'un elogiu adus de secretarul comisiunii, d. N. Popa, echipelor districtuale care s'au comportat bine până acum, reușind să se califice în optimile de finală. S'a insistat în special asupra comportării echipelor Monitorul Oficial și Oltul.

In continuare, secretarul comisiunii stabilește din nou criteriile cari stau la baza tragerii la sorți și anume: dacă vor ești la sorți două echipe cari au primit în etapa trecută, va fi gazdă cea eșită prima din urmă. La fel în cazul când ies două echipe cari s'au deplasat. In cazul când unul din adversari s'a deplasat iar celălalt a primit, este gazdă cel ce s'a deplasat.

O INTREBARE

D. Picu Chiriceanu din partea Sportului Studențesc care arată cazul echipei d-sale care deși a jucat în orașul său, s'a deplasat pe un teren străin. Intreabă care este situația sa față de o echipă care s'a deplasat realmente.

Comisia decide — conform art. 232 R. A. — că o deplasare în raza orașului de origină nu poate fi socotită ca atare și deci Sportul Studențesc este socotit ca nedeplasat etapa trecută.

TRAGEREA LA SORȚI

Se procedează apoi la tragerea la sorți. Plicurile sunt trase de delegații Monitorului Oficial și C.F.R.-ului din Tr. Severin.

Prima echipă eșită la sorți e Monitorul Oficial, care are de adversar pe Unirea Tricolor. Matchul se va disputa în organizarea Monitorului Oficial.

S'a continuat astfel cu toate partidele și a reesit următorul program:

Monitorul Oficial-Unirea Tricolor la București.

D. V. A.-F. C. Rapid la Galați.

Franco Româna-Sportul Studențesc la Brăila.

F. C. Carpați-Textila la Baia Mare.

C.A.M.T.-Oltul la Timișoara.

S. G. S.-Prahova sau C. F. R. la Sibiu sau Ploești.

Chinezul-Venus la Timișoara.

U.D.R.-A.M.E.F.A., la Reșița.

A TREIA ECHIPA DISTRICTUALA IN OPTIMI?

C. F. R. din T.-Severin, care a jucat Duminica trecută cu Prahova și a pierdut cu 1:0, a contestat jocul pe motiv că legitimarea lui Beju este variată.

Cercetări făcute la F.R.F.A., au dovedit temeinicia contestației severinenilor carî au mari șanse să câștige jocul la masa verde, deși pe culoarele federației se ventilează svonul că matchul se va rejuca.

Comisiunea Cupei României luând în discuție aseară această contestație, a amânat pronunțarea pentru 30 crt., așteptând între timp referatul comisiei de transferări.

FORFAITUL GLORIEI

Luându-se în discuție forfaitul echipei arădene Gloria, în fața Textilei din Iași, comisiunea aplicând articolele 183 și 228 R.A. califică pentru optimi de finală echipa Textila și dictează următoarele sancțiuni împotriva Gloriei:

1. Amendă lei 20.000 în beneficiul fondului Cupei României, sumă ce se va popri dela jocul Gloria-Amefa de Duminecă.

2. Despăgubiri regulamentare grupării Textila, la cererea acesteia.

Comisiunea a fost extrem de clementă cu echipa vinovată, dat fiind că pentru aceeași vină gruparea Craiovan din Craiova a fost pe punctul de a fi radiată din federație. S'a avut însă în vedere situația extrem de critică prin care trece actualmente Gloria și faptul că o eventuală suspendare dictată n'ar fi avut nici un efect, dat fiind că gruparea mai are numai două jocuri de susținut.

Cu o grupare de altă situație comisiunea ar fi fost mult mai drastică.

DATA OPTIMILOR

Optimile se vor disputa conform regulamentului, în primăvară. In cazul când matchul România-Cehoslovacia nu ar fi fost perfectat și ar fi rămas liberă data de 4 Decembrie, ar fi fost posibilă disputarea optimilor în toamna aceasta.

Totuși, dat fiind că în Capitală nu vom avea decât un singur joc — Monitorul Oficial-Unirea Tricolor — iar la Timișoara două — Chinezul-Venus și C.A.M.T.-Oltul — comisiunea va propune Chinezului să joace matchul la București încă în toamnă. In caz că aceasta nu se va realiza, aceeași propunere va fi făcută C. A. M. T.-ului pentru Timișoara.

Oltul va fi amendat

pentrucă a jucat în Bulgaria fără a avea aprobarea

Gruparea Oltul din Tr. Măgurele care a jucat la Plevna în Bulgaria două matchuri de football în luna Septembrie, fără să aibă aprobarea Străjii Țării și F. R. F. A., va suferi consecințele acestei neglijențe.

Federația va pedepsi gruparea infractoare cu o amendă de la 500—10.000 lei conform art. 145 din regulamentul de administrație

ERI LA BANEASA-TRAP

Grajdul Benkendorff a câştigat trei probe

Reuniunea de eri dela Băneasa-Trap a procurat un program realmente atractios. Varietatea loturilor, buna lor alcătuire, precum şi frumoasele dispute prilejuite de diversele alergări, au fost mult admirate de asistenţă. Deasemeni s'au înregistrat o seamă de rezultate importante.

TRIPLUL SUCCES AL GRAJDULUI BENCKENDORFF

Cel mai de seamă rezultat al zilei l-a reuşit desigur impozanta formaţiune a grajdului Benckendorff. Au câştigat, pentru această formaţiune, Citronat, Gordon, Wodka şi Ninon.

Desigur, mai meritoriu este succesul ultimului. Fiul lui

N. CERCASOV
A câştigat trei curse

Gordon Peter a recoltat premiul Vardar în condiţiuni cari se cuvin semnalate. Intr'adevăr, a dat avantagii până la 120 de metri unor trăpaşi cari ştiu să meargă. Deşi a ocolit mult, a câştigat net, marcând 1.25,7. Aceste împrejurări pun în frumoasă lumină calităţile pensionarului lui Cercasov. Wodka a reintrat în bune condiţiuni, iar Ninon a arătat valoarea reală.

Felicităm pe Cercasov pentru condiţiunea în care şi-a prezentat pensionarii.

EXCELENTA PERFORMANŢA A IEPEI EZER JO

Remarcabil s'a comportat Ezer jo, care a reuşit cea mai

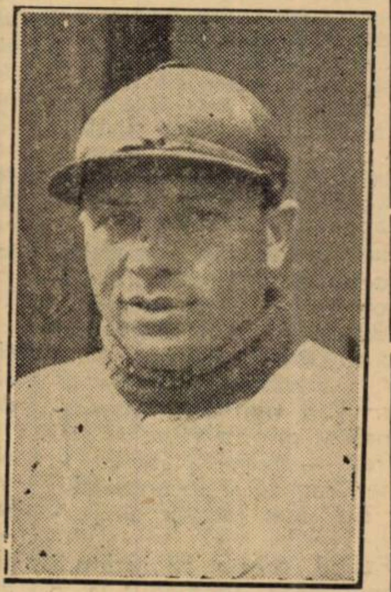

I. SZABO
conducătorul iepei Măgura

valoroasă comportare din carieră. Ea a dat 20 de metri iepei Josedale Margot. Imprejurarea că a marcat 1.29,4 pe 2.160 de metri, este revelatorie pentru valoarea iepei d-lui Adem.

MAGURA IN CONTINUA ASCENSIUNE

Măgura şi-a continuat ascensiunea. Şi eri a realizat o victorie de bun augur pentru viitoarea ei carieră.

DORKA, TAIS ŞI HERCEGNO IN FORMA

Mult ne-a mai plăcut Hercegno.

Fischer a reuşit să transforme complet pe roaiba grajdului Sterea. Desigur un indiscutabil merit.

De asemeni bine au mai concurat Dorka şi Tais, care tinde să devină utilă.

Rezultatul şi descrierea alergărilor

940. Premiul STRUMA — Condiţie
(13.54) 8.000, 2.000, 1.000, 500 lei

924	MAGURA	1	2160	3.29	1.36^{8}	Szabo	17	16
913	Candriu	2	2200	29^{1}	35	Fischer	42	24
937	Vrăjitor	3	2140	29^{3}	37^{8}	Podoleacov	119	28
937	Primăvara	4	2120	30^{6}	38^{9}	Pavlic	58	61
937	Dâmb		2180	30^{8}	36^{7}	Andreiewsk	119	82
913	Dudu Gordon		2180	32^{1}	37^{3}	Gaidaev	837	1655
925	Va-ta		2160	43	43^{2}	Drăgotescu	128	150
925	Desiş		2120	46^{4}	46^{8}	Ghinea	2499	1655
937	Elena		2140	46^{5}	45^{8}	Borisiac	513	1655
906	Voevod		2100	54^{2}	51^{5}	Crotenco	2533	827
925	Diadia Lul Hamlet		2140	52^{2}	39^{2}	Dobrescu	135	413*
			2110			departe	6310	1655

(dist. loc 7, galop sosire)

MAGURA (H. P. şi Makvirag) aparţine d-lui Lt.-Col. V. Trifulescu şi este antrenată de proprietar.

Primă de crescător lei 800, Dr. I. Pantelimon.

Cotele: Tribună, 17; 10, 12, 15. Peluză, 16; 11, 23, 19.

Voevod se menţine în frunte până pe partea opusă tribunei, unde este depăşit de Vrăjitor, Măgura şi Primăvara. La intrarea în cel de al doilea ocol, Măgura trece în frunte, urmată de Vrăjitor, Dâmb şi Candriu. Ordinea este neschimbată până la intrarea în ultimul ocol, unde Candriu — deşi galopează scurt — se apropie de Măgura. Pe linia dreaptă, Măgura rezistă atacului dat de Candriu şi Vrăjitor sosiţi în ordine, urmaţi de Primăvara şi Dâmb.

941. Premiul FILIPOPOLE — Condiţie
(14.21) 9.000, 2.300, 1.000, 700 lei

606	WODKA	1	1720	2.38^{9}	1.32^{4}	Cerkasoff	10	13
905	Pock	2	1840	39^{1}	26^{6}	Fischer	597	439
916	Sonia Worthy	3	1740	39^{2}	31^{6}	Corol	242	89
918	Voevodul Ţiganilor	4	1740	40	32	Grünwald	73	87
930	Kismet		1760	40^{2}	31	Tassopol	761	439
930	Pacahantos		1720	47^{8}	37^{6}	Vârlan	376	145
930	Catinca		1740	49$_{5}$	37^{4}	Ghinea	115	65*

(dist. loc 7 galop sosire)

WODKA (Liska şi Walküre) aparţine C-sei Benckendorff şi este antrenată de N. Terehov.

Primă de crescător, 900 lei, I. Matak.

Cotele: Tribună, 10; 11, 33. Peluză, 13; 13, 29. Eevent: Trib. 22. Peluză 20.

Wodka conduce urmată de Vevodul Ţiganilor, Sonia Worthy şi Kismet până în ultimul ocol, unde în plutonul din faţă intră şi Pock, deşi a dat un scurt galop. Pe linia dreaptă, Pock şi Sonia Worthy, atacă pe Wodka fără succes, aceasta păstrând un avantaj net. Voevodul Ţiganilor rămâne al patrulea.

942. Premiul OHRIDA — Condiţie
(14.43) 10.000, 3.000, 1.500, 500 lei

931	EZER JO	1	2160	3.13	1.29^{4}	Pavlic	35	36
931	Josedale Margot	2	2140	13^{1}	30^{2}	Grünwald	18	21
935	Primrose	3	2220	20^{5}	30^{3}	T. Marcu	714	104
922	Tutun	4	2160	21	33^{1}	Slobozenco	52	45
918	Pleava		2200	21^{3}	31^{5}	Dobrescu	454	330
934	Poeniţa		2140	35^{3}	40^{6}	Szabo	45	60

EZER JO (Ostap şi Elster II) aparţine d-lui G. Adem şi este antrenată de M. Pavlic.

Cotele: Tribună, 35; 18, 19. Peluză, 36; 16, 21. Event: Trib. 61. Peluză, 48 lei.

Josedale Margot, urmată de Poeniţa şi Ezer jo, conduce până la eşirea din cel de-al doilea ocol, unde Poeniţa galopează şi rămâne ultima. Pe a doua parte a parcursului, Ezer jo se apropie de Josedale Margot, iar pe linia dreaptă o atacă şi în apropierea sosirei obţine avantajul. La distanţă Primrose a treia, urmată de Tutun.

943. Premiul TIMOC — Handicap
(15.07) 10.000, 3.000, 1.500, 500 lei

936	HERCEGNO	1	1760	2.36^{6}	1.29^{1}	Fischer	24	25
930	Venezia	2	1740	37^{4}	30^{5}	T. Marcu	182	115
939	Sonora	3	1700	38	32^{9}	Zabelin	59	53
922	Luntraş	4	1720	38^{3}	32	Tassopol	90	103
939	Peter Worthy		1720	38^{7}	32^{3}	C-todorescu	590	3360
907	Fama		1760	39	30^{3}	Bordei	139	169
936	Rosalinde		1760	40^{3}	31^{1}	Szabo	177	109
936	Edith		1760	40^{4}	31^{1}	Crotenco	141	209
922	Dolly Worthy		1720	40^{6}	33^{4}	Corol	46	51
930	Talaz		1740	41^{9}	33	Dumitrescu	245	209
941	Pacahantos		1720	42	34^{2}	Vârlan	1390	1130
930	Szelvesz		1740	45^{9}	35^{3}	Crainic	417	339
939	Rugina		1740	46^{6}	35^{7}	Ghinea	177	109

HERCEGNO (O. Colorado şi Hermione B.) aparţine Grajd. Sterea şi este antrenată de J. Marcu.

Cotele: Tribună, 24; 13, 27, 22. Peluză, 25; 13, 21, 24. Event: Tribună, 111. Peluză 248 lei.

Sonora, urmată de Dolly Worthy, Luntraş şi Venezia, conduce până la intrarea liniei drepte după partea opusă tribunei, unde Dolly Worthy galopează şi este întrecută de Luntraş şi Venezia, în timp ce Hercegnö este în poziţia cincea. La intrarea în ultimul ocol, Luntraş galopează şi trece de Sonora intrând prima în linia dreaptă. Atacată de Hercegnö este depăşită pe ultima sută de metri Sonora a rămas a treia urmată de Luntraş.

944. Premiul VARNA — Handicap
(15.30) 9.000, 2.300, 1.000, 700 lei

913	DORKA	1	2160	3.19^{5}	1.32^{5}	Grünwald	21	22
929	Brad	2	2160	21^{8}	33^{4}	Fischer	72	70
928	Ghimp	3	2120	22^{6}	35^{1}	Slobozenco	71	95
929	Makrele	4	2140	23^{2}	35	Popa	105	157
938	Livada		2160	25^{7}	35^{2}	C-todorescu	32	25
928	Kalifa		2140	25^{9}	36^{7}	Gaidaev	204	189
937	Puica		2120	26^{4}	36^{9}	Pavlic	32	25
928	Luţa		2140	29	37^{7}	Iurca	2049	787
933	Pinkerton		2160	30^{7}	37^{6}	Gram	205	313

DORKA (Ostap şi Diva) aparţine Grajd. Admü şi este antrenată de L. Grünwald.

Cotele: Tribună, 21; 13, 16, 19. Peluză, 22; 13, 15, 20. Event: Tribună, 61. Peluză, 70.

S'a dat un avertisment apprentis-ului Gh. Iurca, pentrucă Luţa a intrat în bandă în Premiul Varna.

Ghimp, conduce primul kilometru urmat de Puica, Makrele şi Kalifa. Puica, Makrele şi Kalifa galopând sunt depăşiţi de Brad şi Dorka. In ultimul ocol, Ghimp galopează şi este întrecut de Brad, care intră primul pe linia dreaptă. Atacat de Dorka, galopează şi el şi este depăşit de Dorka. La distanţă, Ghimp ia locul al treilea iepei Makrele, care galopează din nou înaintea sosirei.

945. Premiul SALONIC — Condiţie
(15.55) 12.000, 3.700, 1.500, 800 lei

920	NINON	1	1760	2.38^{3}	1.29^{9}	Cerkasoff	16	17
796	Jarvis	2	1780	38^{7}	29^{2}	Ghinea	84	71
926	Giuditta	3	1760	39^{5}	30^{6}	T. Marcu	26	35
934	Jade	4	1840	40	27	Gaidaev	235	214
928	Eggy		1720	40^{2}	33^{1}	Pavlic	196	91
938	Spic		1740	43^{1}	33^{7}	Gram	1467	606
904	Tava		1740	43^{9}	34^{2}	Drăgotescu	1956	1820
938	Champion jr.		1720	53^{2}	40^{7}	N. Ionescu	587	910
934	Ciclop		1760	3.01^{7}	43^{2}	Slobozenco	293	520
915	Kamaa		1760	2.43^{8}	32^{8}	Grünwald	196	91*

(dist. loc 7 galop repetat)

NINON (Adonis şi Natter) aparţine C-sei Benckendorff şi este antrenată de N. Terehov.

Primă de crescător, 1.200 lei, I. Matak.

Cotele: Tribună, 16; 10, 10. Peluză, 17; 11, 13, 13. Event: Trib. 40. Peluză, 36.

A fost amendat cu 100 lei antrenorul Gh. Ionescu pentru că a concurat sub culori schimbate în Premiul Salonic, cu armăsarul Champion junior.

Eggy conduce, urmată de Giuditta, Ninon şi Jarvis, până pe partea opusă tribunei, unde cedează conducerea Giudittei, supraveghiată de aproape de Ninon. Pe linia dreaptă, Ninon trece uşor de Giuditta, care finalmente a fost depăşită şi de Jarvis, care a dat un scurt galop în ocol. A patra, Jade.

946. Premiul BURGAS — Handicap
(16.24) 8.000, 2.000, 1.000, 500 lei

925	TAIS	1	1780	2.51^{2}	1.36^{2}	Pavlic	70	108
886	Cari	2	1720	52^{5}	40^{3}	Crainic	73	73
925	Aluniş	3	1760	52^{6}	38^{1}	Szabo	300	224
937	Tufănica	4	1820	53^{5}	35^{3}	Gaidaev	32	42
937	Igen		1780	54	37^{8}	Dobrescu	201	163
940	Elena		1780	54^{6}	38^{1}	Brânzea	1602	3590
896	Hollo		1800	55^{6}	37^{6}	Fischer	48	37
906	Sorana		1800	56^{3}	37^{9}	A-wsky	208	449
925	Harry Boy		1760	57^{5}	40^{9}	Ghinea	120	488
925	Flăcău		1700	58^{1}	44^{8}	Vornin	73	73
925	Desiş		1740	58^{6}	42^{6}	Gram	960	892
925	Zvon		1820	59^{5}	38^{6}	Crotenco	129	66
937	Dor de Ducă		1780	3.01^{1}	41^{7}	Slobozenco	240	278
937	Peter Gordon		1800	01^{7}	40^{0}	Corol	601	359
767	Mârţoaga		1700	05^{1}	49^{1}	Pavel	12020	1795
925	Furor		1780	10^{1}	46^{8}	Weich	685	3590
904	Ivan		1700	15^{7}	55^{1}	Romaniuc	1202	3590
589	Amiral Worthy	d	1700	04^{6}	48^{9}	Borisiac	106	79*

(dist. XV pt. galop sosire)

TAIS (Adonis şi Gordânia) aparţine d-nei I. Gerbault-Krukowsky, şi este antrenată de M. Pavlic.

Cotele: Tribună, 70; 48, 31, 68. Peluză, 108; 39, 59, 49. Event: Tribună, 155. Peluză, 100:10 lei.

A fost amendat cu 300 lei driverul B. Fischer, pentrucă a intrat în bandă cu Hollo în Premiul Burgas.

Crai, conduce pe prima parte a parcursului, urmat de Igen, Flăcău şi Tais. Pe partea opusă tribunei, Igen şi Tais trec în cap, pentru ca la intrarea în ultimul ocol, cea de a doua să se detaşeze câştigând uşor.

Pe linia dreaptă, Igen cedează şi Crai îşi păstrează pentru locul al doilea un scurt avantaj faţă de Aluniş. Tufănica a patra, după ce a dat două galopuri.

947. Premiul VARDAR — Record
(16.50) 10.000, 3.000, 1.500, 500 lei

936	CITR. GORDON	1	1820	2.36	125^{7}	Cerkasoff	33	30
927	Katy Caid	2	1760	36^{8}	.29^{1}	Corol	71	84
927	Kanada	3	1780	37	28^{2}	Fischer	323	368
726	Centaur	4	1740	37^{2}	30^{3}	Crainic	415	64
943	Peter Worthy		1720	37^{9}	31^{8}	Cristodorescu	830	1380
927	Ben Hur		1740	38^{4}	31	Tassopol	91	110
717	Champion		1780	39^{2}	29^{4}	N. Ionescu	259	358
935	Cupidon		1740	39^{4}	31^{6}	Pavlic	74	63
933	King Worthy		1700	39^{6}	33^{9}	Ghinea	345	276
791	Voinţa		1720	40^{8}	33^{5}	Gaidaev	350	501
907	Guard. Girl		1760	41^{4}	31^{4}	Szabo	74	63
934	Iubita		1740	45	34^{8}	Slobozenco	69	41
923	Benito H. P.		1740	dep.	—	Vârlan	488	460
936	Blondella		1760	36^{7}	29	T. Marcu	481	255*

(dist. II pt. galop sosire)

CITRONAT GORDON (Gordon Peter şi Citrone) aparţine C-sei E. Benckendorff şi este antrenat de N. Terehov.

Cotele: Tribună 33; 16, 21, 64. Peluză, 30; 17, 32, 46. Event: Tribună, 309. Peluză 550:10 lei.

Centaur galopează la plecare, în timp ce King Worthy conduce urmat de Peter Worthy. La prima trecere prin faţa tribunei Centaur este al treilea pentru ca pe partea opusă tribunei să ia conducerea urmat de Katy Caid şi Ben Hur. In linia dreaptă Centaur intră primul şi este atacat de Citronat Gordon care reface treptat terenul, Blondella şi Katy Caid. Citronat Gordon se desprinde cu autoritate câştigând uşor asupra Blondelei în galop pe linia sosirii — Katy Caid şi Canada.

Informaţii

ERI LA BANEASA TRAP

● AU FOST DISTANŢAŢI:

Kamaa în parcursul premiului Salonic pentru galopuri repetate

Diadia Lul în premiul Struma şi **Catinca** în premiul Filipopole pentru galop la sosire.

● AU FOST AMENDAŢI:

G. Ionescu cu 100 de lei fiindcă Champion junior a fugit sub culori schimbate în premiul Salonic.

E. Fischer cu 300 lei deoarece a intrat în benzi cu Hollo în premiul Burgas.

● LUI IURCA i s'a dat un avertisment deoarece a intrat în benzi cu Luţa în premiul Varna.

● ŞI-AU AMELIORAT recordul carierei:

Pock cu 1,2 secundă; noul record 1.26,5.

Ezer Jo cu 5 zecimi de secundă; a marcat 1.29,4.

Tais cu 2,7 secunde; a parcurs kilometrul în 1.36,2.

Crai cu 2,5 secunde; şi-a fixat recordul la 1.40,3.

Aluniş cu 2.1 secunde; a marcat 1.38,1.

Tufănica cu o secundă; a stabilit 1.35,3.

● MAI jos dăm cotele plătite la exent:

La TRIBUNA:

Măgura—Wodka 22.
Wodka—Ezer Jo 61.
Ezer Jo—Hercegno 111.
Hercegno—Dorka 61.
Dorka—Ninon 40.
Ninon—Tais 155.
Tais—Citronat Gordon 309.

La PELUZA:

Măgura—Wodka 20.
Wodka—Ezer Jo 48.
Ezer Jo—Hercegno 248.
Hercegno—Dorka 70.
Dorka—Ninon 36.
Ninon—Tais 100.
Tais—Citronat Gordon 550.

● **JOCUL austriac nu va funcţiona azi la Băneasa.**

● **COMISARII alergărilor dela Băneasa Trap au respins cererea făcută de proprietari de a se anula recordurile stabilite în premiul Sfinţii Mihail şi Gavril.**

TRAPUL STRAIN

VITRUV nu va pleca la Berlin, ci va rămâne la Muenchen, unde va mai participa la câteva curse.

❖

XIPHIAS a fost trecut la odihnă.

❖

HARVEST DRUIEN, unul dintre cei mai reputaţi reproducători din vechiul Reich între 1927-1932, care apoi a fost trecut în Norvegia, a murit zilele trecute, în vârstă de 20 de ani.

Este tatăl lui Voraus.

✱

PROBST a arătat o formă extraordinară săptămâna trecută în premiul Schorfheide. Deşi a dat 120 de metri adversarilor săi, a învins totuşi uşor pe Dear Sohn acoperind distanţa de 2600 m. în 1:20,3.

✱

TARA este trăpaşa italiană care a adus cel mai însemnat câştig proprietarului său.

Tara a câştigat în cursul ultimei reuniuni dela Bologna, frumoasa sumă de 35.000 lire (lei 300.000).

MAINE LA BANEASA

Reprizele premiului Flordona şi premiul Flueraş, alergări de reală atracţie

Boeru, Nae, Favorit şi Ciocârlan se întâlnesc în premiul de iarnă

Reuniunea de azi dela Băneasa conţine un program reuşit. Este desigur aci un indiscutabil merit al alcătuitorilor cari dealungul unui an întreg au reuşit să compună reuniuni de real succes.

Piatra de rezistenţă a programului o formează handicapurile

Programul de azi este susţinut de un tripied solid format din reprizele premiului Flordona şi premiul Flueraş.

Alergări excelent alcătuite, mai mult decât sigur că ele vor ocaziona dispute de real interes. In premiul Flueraş găsim o seamă de flyeri bine cotaţi cum sunt Carmen, Biribi, Sukoro, Bondar şi Vişina.

Reprizele premiului Flordona constituesc veritabile şarade.

BOERU, NAE, FAVORIT ŞI CIOCARLAN SE INTALNESC IN PREMIUL DE IARNA

Mult interes mai suscită premiul de Iarnă în care vor fugi o seamă din caii de doi ani ai turfului cari ştiu să galopeze.

Printre aceştia se află Boeru, excelentul pensionar al d-lui general C. Dombrowski, aNe, Favorit, calul în mare ascensiune şi Ciocârlan.

In perspectivă o pasionantă întrecere.

❖

De reţinut deasemeni premiul Sasca.

Favoriţii noştri

PRIMA REPRIZA A PREMIULUI FLORDONA

Tuluţa a mişcat în câteva rânduri. Este un indiciu că iapa îşi revine. Cum poartă o greutate favorabilă, n'ar fi exclus să câştige. Ştefania este principala adversară a pensionarei d-lui căpitan Guliano. Din rest remarcăm pe Biribi.

Indicăm: TULUŢA, Ştefania, Biribi.

REPRIZA A DOUA A PREMIULUI FLORDONA

Câştigătorul este greu de ales. Mai mult prin simplă impresie alegem pe Mayar, Răstel şi Loti.

Răstel cu toate că este complet lipsit de formă, va fi redutabil. Noi însă îi vom preferi pe Mayar care beneficiază de o condiţie verificată. Capricioasa Loti este capabilă de o surpriză.

Indicăm: MAYAR, Răstel, Loti.

PREMIUL FRUIT PICKER

In lupta finală vor conta probabil Leoaica, Roy şi Realist. Roy dă deplină satisfacţie dimineaţa. Leoaica, colega lui de grajd şi ea are o bună şansă. Astfel fiind credem că vor dispune de Realist, care graţie formei în care se află va fi redutabil.

Indicăm: GRAJDUL NEGROPONTES, **Realist.**

PREMIUL SASCA

Nacelle D'Or cu descărcarea lui Crişan este cea mai recomandabilă să triumfe. Mai ales că în ultimul timp n'a lipsit dela sosire. Madrigal şi Don Alberto îi vor servi o serioasă replică.

Indicăm: NACELLE D'OR, **Madrigal**, Don Alberto.

PREMIUL DE IARNA

Boeru, Favorit şi Ciocârlan sunt inseparabili pe hârtie.

Ciocârlan prezintă avantajul vitezei iniţiale.

Pentru acest considerent îl instalăm favorit. Precizăm însă că Boeru îi va fi un adversar dificil.

Indicăm: CIOCARLAN, **Boeru**, Favorit.

PREMIUL FLUERAŞ

Vişina este elogios recomandată de ultima ei exhibiţie. Cum va fi bine secondată de Bondar, succesul ei apare probabil.

Afară din cursă nu sunt deasemeni Getta şi Elada.

Indicăm: HERGHELIA SCROVIŞTE, **Getta, Elada.**

Jocul austriac a fost câştigat eri la Băneasa-Trap

Trei pariori vor împărţi 141.740 de lei

La Băneasa Trap a continuat jocul austriac. A ajuns la 141.740 de lei cu cota parte cuvenită din vânzarea buletinelor.

Fiind o zi de favoriţi, pe trei buletine a figurat numele celor şapte învingători necesari pentru câştigarea pariului. Posesorii acestor buletine vor primi câte 47.246 lei.

La Băneasa-Trap s'a limitat numărul eventurilor

Am anunaţt că diriguitorii hipodromului Băneasa Trap intenţionează să limiteze numărul eventurilor. Eri s'a luat o hotărîre definitivă în această privinţă şi anume s'a decis ca în reuniunile cu 8 alergări să fie patru eventuri iar în cele cu nouă curse, cinci.

CONCURENŢII PROBABILI

1. Pr. FLORDONA — 1500 metri
30.000 lei
Repriza I-a

Carmen	62	0
Cin'te ţine	61½	Gill
Biribi	61	Vincent
Menelik	60½	0
Brânceni	60	Huţuleag
Sfârlează	57	Ilinca
Drapel	54½	0
Tuluţa	53½	Iosza
Onuţa	51½	A. Enescu
Marmara	51½	Gosztony
Ştefania	51	Tănase
Naum	50	0

2. Pr. FLORDONA
30.000 lei
Repriza II-a

Silver Print	63½	0
Băbuca	63	Horvat.
Getta	59½	0
Mayar	58½	Ilinca
Caiafa	58½	G. Enescu
Puişor	58	Mullot
Elvira	56	Iosza
Loti	55	Vincent
Jessica	55	Gosztonyi
Răzleţ	51½	Tasim
Cărăbuş	49½	Huţuleag
Nataşa	63	0
Răstel	45	Crişan

3. Pr. FRUIT PICKER — 1300 m.
20.000 lei

Almaş	62	0
Roy	58½	G. Enescu
Leoaica	56½	Vincent
Realist	56½	Ilinca
Luţica	49½	Mullot
Stăpân	49½	V. Huţuleag
P'tit Noir	45	Crişan
Dictator	41	Oprescu
Opinca	40	Durnea
Baby II	40	x

4. Pr. SASCA — 1800 metri
W.-Handicap — 22.000 lei

Goblin	52	Thiess
Marcella	55½	Gill
Carmen	55	0
Madrigal	58	Ilinca
Nacelle d Or	46½	Crişan
Menelik	56½	Cristea R.
Don Alberto	54½	Vincent
Elada	50½	0
Necaz	54	A. Enescu
Kasandra	58½	Tănase

5. Pr. DE IARNA — 1300 metri
25.000 lei

Boeru	52	Crişan
Răzor	56½	R. Cristea
Silfida	47½	Frandes
Traviata	47½	0
Favorit	49	Logofătu
Balsors	59	x
Ciocârlan	52	Urdăreanu
Nae	49	Florescu
Balyhoo	46	Oprescu
Halmei	50	Tănase

6. Pr. FLUERAŞ — 1200 metri
Handicap — 25.000 lei

Weekend	64½	0
M. en avant	61	0
Carmen	58½	G. Enescu
Biribi	58	0
Monette III	57	Vincent
Sukoro	57	R. Cristea
Elada	55	Iosza
Bondar	54	Ilinca
Vişina	52½	Mullot
Drapel	52	0
Tuluţa	50½	0
Getta	42½	Tănase

Alergările de trap

BANEASA-TRAP; Ziua 15-a

Sâmbătă 19 Noembrie a. c.

— PROGRAM DEFINITIV —

Premiul SILEZIA
Cond. (1/1) 13.000 lei

1680 Jupân, Luminiţa, Voevod, Desiş.
1700 Fudul, Elena, Primăvara.
1720 Zenit, Diadia Lul Măgura.
1740 Floriţa.
1760 Glonţ, Mohor, Geisha.
1780 Adda Worthy.
1860 Petruş.

Premiul POMERANIA
Cond. (1/2) 13.000 lei

2140 Brad.
2160 Champion jr., Tava, Gen. Worthy.
2180 Vuet, Makrele, Handicap.
2200 Legionar, Sonia Worthy, Lăcrămioara.
2220 Benito H. P.
2240 Giuditta, Kamaa,
2260 Jarvis.
2440 Jade.

Premiul VESTFALIA
Performanţă — 11.500 lei

2100 Peter Gordon, Harry Boy.
2120 Dor de Ducă, Dâmb, Guy Worthy, Tais.
2140 Dudu Gordon, Hollo, Pam Worthy, Diadia Lul.
2160 Zvon, Zenit, Vrăjitor, Tufănica.
2180 Domniţa Harry, Mura II.
2200 Lancia.

Premiul OSTMARK
Condiţie — 18.000 lei

2140 Ezer jo, Tutun.
2160 Coconaş, Pacahantos, Talaz Luntraş, Jarvis, Petruş.
2180 Lord Petaurist, Primrose, Viziru, Pleava, Uţa, Guard. Girl.
2200 Lucifer II, Jeannine Worthy, Nation.
2220 Pock, Gruia.
2240 Opanka, Havana.
2320 Roland D.

Premiul BAVARIA
Handicap — 15.000 lei

2100 Valona, Furor, Peter Gordon, Elena, Igen, Tais.
2120 Sorana, Primăvara, Beţiv.
2140 Dudu Gordon, Zvon, Hollo, Tufănica.
2160 Puica, Mura II, Mister.
2180 Ghimp, Mura.
2200 Kalifa.
2220 Nataşa.

Premiul PRUSIA
Handicap — 18.000 lei

1700 Kismet. Oswalda, V. Ţiganilor, Luntraş, Rugina.
1720 Colina, Lord Petaurist, Szelvesz, Talaz, Catinca, Venezia.
1740 Wodka, Bonzo, Naplopo, Edith, Rosalinde.
1760 Katy Caid, Lucifer II, Theodora, Oszlany, Kanada, Amsel.
1780 Champion, Gretelbub, Margaret T.
1800 Voraus, Anţrag.

Premiul SAXONIA
Handicap — 15.000 lei

2100 Luţa, Zalud, Durdulia, Makrele.
2120 Eggy, Champion jr., Pikaver, Pinkerton, Sultan II, Dorka, Livada.
2140 Friederike, Isabela, Sonora,
2160 Pacahantos, Kamaa, Dolly Worthy, Talaz, Rugina.
2220 Ezer jo.

Premiul COLONIA
Record — 13.000 lei

1700 Glonţ.
1720 Eggy, Busuioc, Sultana.
1740 Voinţa, Peter Worthy, Duda
1760 Ideal, Cupidon, V. Ţiganilor, Centaur, Ninon, Ben Hur, Sorvaneţ, Jarvis, Iugita.
1780 Wodka, Fama, Giuditta, Edith, Pai, Viziru, Pleava, Uţa, Ghid.
1800 Rosalinde, Blondella, Guardian Girl, Pock, Ducesa.
1820 Havana.

(Continuarea hipismului în pagina 9-a)

Dela coș la plasă

Reuniunea depe C. F. R. a obținut un frumos succes

Iureș, Bonaparte și Caraiman, învingătoare în cupa Al. Băluță. Start Club a terminat la egalitate cu Hai Hai

Eri după amiază s'a disputat pe terenul C. F. R. ultima etapă a turului doi din cupa Al. Băluță.

Programul foarte interesant, a atras și de data aceasta un public destul de numeros, care a rămas mulțumit de calitatea jocului prestat de echipe.

In deosebi partida dintre Hai Hai și Start-Club, a dat naștere la o aprigă dispută, dar setul al treilea nu a putut fi terminat din cauza întunericului, fiind întrerupt la 17—7 pentru Start Club, deși acesta a prezentat o formație secundă.

Din celelalte partide a plăcut mult disputa dintre Caraiman și Delavrancea care a fost mai spectaculoasă decât se aștepta.

FILMUL PARTIDELOR

IUREȘ CLUB-AURORA, 16—14; 15—1

Aurora prezentându-se numai în patru jucătoare, a pierdut o partidă în care era favorită, mai ales după jocul practicat eri de Iureș Club.

In patru jucătoare, învinsele nu au putut face mai mult, căci lupta din primul set pe care l-au pierdut de puțin le-a extenuat.

Rezultatul a fost dezastros căci în setul al doilea nu a mai putut face decât un singur punct.

Totodată, trebue să amintim prezentarea cu toul în afară de cadrele sportive pe care o fac unele din jucătoare, care nu denotă decât o lipsă de respect pentru spectatorii care vin să urmărească partide sportive și nimic altceva.

Ar fi timpul ca să înceteze aceasta, iar liga „Bucegi" este datoare să comunice domnilor arbitri să nu mai permită accesul pe teren decât a jucătoarelor și jucătorilor care se prezintă în perfectă ținută morală.

BONAPARTE-MONITORUL OFICIAL 15—12; 14—16; 15—5

Bonaparte nu a putut aduna decât patru jucătoare din cele „102" pe care „se zice" că le are.

Acestea au trebuit să facă eforturi supra omenești pentru ca să mențină echipa în cupă, căci dacă și eri pierdea, ar fi fost eliminată.

Această soartă, a fost însă împărtășită de Monitorul Oficial care are trei înfrângeri consecutive.

Jocul a fost extrem de spectaculos și disputat, câștigând echipa care a avut cel mai bun serviciu.

Monitorul a progresat mult în ultimul timp, dar nu poate emite pretenții pentru o victorie asupra unei echipe de valoarea Bonapartelui, chiar dacă aceasta joacă în patru jucătoare.

Cauza este că îi lipsesc încă pasele precise între jucătoare și plasamentul, adică tocmai ceeace Bonaparte posedă la perfecție.

După jocul de eri, rezultatul normal era o victorie în două seturi, peste zece în favoarea „Bonapartiștelor".

S'au remarcat dela Bonaparte Any Agapie și Sanda Miclescu, iar dela învinse toate jucătoarele, care au jucat cu mult curaj.

CARAIMAN-DELAVRNCEA, 15—9; 15—12

Singura partidă în care ambele echipe au prezentat formațiile complete, a furnizat și cel mai disputat joc, dar nu atât de spectaculos.

Așa cum am prevăzut, Delavrancea cercând o reabilitare a jucat bine dar nu a dat tot randamentul de care este capabilă.

Cauza se datorește unor jucătoare care devenite „vedete" se menajează și caută să joace mai mult pentru galerie.

Totuși rezistența opusă a fost cu greu învinsă de Caraiman, care a făcut un joc mai puțin satisfăcător în nouile tricouri.

Cele mai bune au fost dela învingătoare Simona Petrovan, Corina Hociung și Genuța Drăgănescu, iar dela Delavrancea Victoria Ivănceanu, Rodica Mogâldă și Ileana Alexandrescu.

START CLUB-HAI HAI, 5—15: 15—14; 11—7

Derbyul zilei, așteptat cu o justificată nerăbdare de publicul spectator, părea la început că nu va prilejui spectacolul așteptat, deoarece Startul nu prezenta decât patru jucătoare pe teren, dintre care numai una era din prima echipă.

In setul secund însă Startul a revenit atât de puternic, încât Hai Haiul a... sucombat.

In setul decisiv, de data aceasta cu cinci jucătoare, Startul a fost și mai agresiv, luând conducerea dela început.

Hai Haiul egalează la cinci și conduce apoi cu două puncte dar aici se împotmolește și adversarele ciupesc mereu puncte, dar cum întunericul stânjenea din ce în ce mai mult jocul, partida este oprită la situația de 11—7 în favoarea Startului.

In general jocul a fost spectaculos fiind presărat cu multe faze interesante.

Reintrarea Lenei Lascu la Hai Hai a adus un aport prețios echipei, dar s'a observat că nu mai are aceiaș precizie la pase. Lipsa de antrenament și-a spus cuvântul.

Din rest remarcăm pe Nana Vetra și Colette Bazilescu dela Hai Hai, cele cinci jucătoare ale Startului jucând toate la fel de bine și cu mult curaj.

Partida va fi continuată Luni la ora 10 pe același teren când se va rejuca întregul set.

Programul viitoarelor etape ale cupei Al. Băluță

Partidele din cadrul cupei Al. Băluță se vor disputa pentru ultima oară pe teren, Duminică 20 Noembrie, când se vor juca primele două etape ale turului al treilea.

Iată programul complect al reuniunei de Duminică depe C. F. R.:

Ora 9.30 : *Bonaparte-Iureș club.*

Ora 10.15 : *Caraiman-Aurora.*

Ora 11 : *Bonaparte--Hai-Hai.*

Ora 11.45: *Hai-Hai—Caraiman.*

Teren Monitorul Oficial

Ora 9.30 : *Start—Delavrancea.*

Ora 10.15 : *Iureș--Radu-Vodă.*

Ora 11 : *Aurora-Delavrancea.*

Ora 11.45 : *Radu Vodă—Start Club.*

♣

A treia etapă a turului trei și celelalte tururi vor continua în sală.

Prin ochiuri... de plasă

● Iată *ultimele hotărâri ale comisiei de judecată :*

Se dă match câștigat E. F. A.-ei în partida de volley-ball femenin categoria II, cu Delavrancea, deoarece s'a constatat că ultima a substituit o jucătoare.

● Se respinge *ca tardivă contestația clubului Delavrancea la jocul de basket cu Viforul Dacia.*

● Se convoacă *pentru Vineri 18 Noembrie jucătorul Klleper dela Energia, arbitrul partidei de basket Energia—Av. Sportiv, Surmeyan și delegații celor două cluburi.*

● C. S. Bonaparte *convoacă toți membrii, jucătoare și jucători pentru ziua de Vineri 18 Noembrie orele 17 in sala „Inainte".*

● Ceaiul *clubului Bonaparte va avea loc în saloanele barului „Colorado" în ziua de Sâmbătă 3 Decembrie, orele 16.*

● Duminică *la orele 10, se va disputa pe terenul Sportul Studențesc partida de basket-ball oficială între C. F. R. și Sp. Studențesc.*

Comunicat

Adunările generale regionale ordinare au loc anual între 1-15 Decembrie conform prevederilor art. 32 din statute și trebue să fie convocate cu cel puțin 15 zile libere înainte.

Nu pot participa de cât asociațiile la curent cu plata cotizației.

Cotizații: ultimul termen acordat pentru plata cotizațiilor este de *1 Decembrie a. c.*

Plata cotizațiilor se va face prin *Cecuri Poștale* „C. E. C." cont F. R. A. Nr. 2624.

Asociațiile Sportive sunt stăruitor rugate de a comunica de urgență F R. A. următoarele date :

1. Titulatura exactă precum și prescurtat (dacă folosește prescurtare).

2. Sediul și numele persoanei desemnate a primi corespondența ;

3. Culorile (tricoul și pantaloni).

4. Data întemeierei.

5. Data afilierei la F. R. A.

6. Comitetul de conducere.

Aceste științe sunt necesare în vederea anuarului F. R. A. ce urmează să fie editat în curând.

CICLISM

Pe țărmul însorit al Mediteranei...:

A. Rolland a câștigat, la sprint, importanta cursă Genova-Nissa

Frumoasa comportare a francezilor Lessueur și Guy Lapebie

Pe coasta însorită a Mediteranei s'a desfășuraât a 7-a ediție a cursei Genova-Nissa.

Competițiunea aceasta, anuală, a pus ca întotdeauna la contribuție și ultimele resurse de forțe și ambiție ale alergătorilor francezi și italieni angrenându-i într'o luptă strânsă, care s'a soldat după 198 km. cu victoria, la sprint, a lui A. Rolland, un provincial, proaspăt profesionist.

Deși la început plutonul mergea compact, la kilometrul 38 se produce o rupere, care deșiră plutonul pe câțiva kilometri.

In prima grupă a acestei „rafale" au fost 8 oameni, care au luptat dealungul celor 160 de kilometri, rămași, prilejuind astfel o formidabilă cursă de urmărire între „fugari" și grosul plutonului.

In câteva cuvinte, vom spune cum s'au comportat participanții.

Astfel, din categoria așilor, singurii francezi Lessueur și Guy Lapébie, au corespuns așteptărilor, făcând o cursă bună.

François Scalbi a făcut o cursă mare, confirmând clasa din care face parte.

Revelația zilei a fost Italianul Grilli, o nouă vedetă a ciclismului fascit.

Camellini a fost, un ghinionist fără pereche în această cursă.

Și totuși în ciuda acestui ghinion fantastic Camellini ocupă locul al șaptelea în clasament.

O perseverență cu adevărat magnifică...

CLASAMENTUL

1. Amédée ROLLAND, 198 km. în 5 ore 18 m. 14 s., 2. L. Scalbi în 5 ore 18 m. 25 s.; 3. Aureille ; 4. Guy Lapébie ; 5. Arnaldi ; 6. Croesi ; 7. F. Camellini ; 8. Zanti ; 9. Grilli; 10. Lesueur; 11. De Stefanis; 12. Cottur ; 13. Cafferatta; 14. Olmo ; 15. Gentige ; 16. Arcangeli ; 17. Montobbié ; 18. Grosso ; 19. Camilla ; 20. Reymond. 21. Zuppa ; 22. Levale ; 23. Ribero ; 24. A. Bini; 25. Beretta ; 26. Amadori ; 27. Roux ; 28. Ronca ; 29. Bettini ; 30. Mantil; 31. E. Grosso ; 32. Coralini ; 33. Bernard 34. Ferlin ; 35. Rieu ; 36. Zontonelli ; 37. Bisio ; 38. Parodi 39. Robola ; 40. Anelli ; 41. Gallo ; 42. Burland ; 43. J. Vietto ; 44. Zunino ; 45. Aschieri ; 46. V. Giuglarelli.

Pe străzile Capitalei

Duminică se va desfășura o interesantă alergare pentru a 5-a ediție a „Cupei Universul"

Stimulați de succesul moral obținut prin organizarea cursei de Duminică, V. C. R.-ul si-a însumat sarcina de a regiza importanta competițiune pentru cupa „Universul", care se va alerga Duminică 20 Noembrie.

Deși parcursul acestui „ciclo-cross" nu este trasat pe teren accidentat, el are o frumoasă perspectivă tocmai prin faptul că este împărțit în zone (bicicletă și pe jos). Desigur cursa va cunoaște și anul acesta, ca și în anii precedenți, un frumos succes.

CAND SE INCHID INSCRIERILE

Mâine la ora 18 se închid înscrierile. Cei ce-au întârziat să-și prezinte adeziunile, se pot înscrie la sediul federației (cal. Victoriei), dar bine înțeles să nu depășească ora 18, căci altfel... pierd trenul... adică alergarea.

Traseul fiind împărțit în zone, îl publicam si astăzi, în interesul alergătorilor care trebuiesc să-l cunoască cât mai bine.

PARCURSUL

Pe jos. — Palatul ziarului „Universul". Plecarea, strada Brezoianu-Intrarea Zalomit-traversarea Cișmigiului până sus cu ieșirea în Schitu Măgureanu lângă biserică.

Pe bicicletă. — B-dul Schitu Măgureanu-Popa Tatu-Piața Dr. Botescu.

Pe jos. — Piața Dr. Botescu str. Buzești-Piața Victoriei (ministerul de externe).

Pe bicicletă.— Piața Victoriei-Bd. Bonaparte-Șos. Ștefan cel Mare-Velodrom.

Pe jos. — Intrarea în Velodrom și traversarea cu ieșirea pe poarta din fund până în calea Floreasca (parcul Cornescu).

Pe bicicletă. — Calea Floreasca (parcul Cornescu)-pe șosea până la pod stăvilar.

Pe jos. — (pod stăvilar) în sus prin sat până la bifurcația cu șos. Herăstrău.

Pe bicicletă. — Bifurcația șos. Herăstrău cu satul pe șosea până la cantonul Herăstrău.

Pe jos. — Cantonul Herăstrău pe linie până la depozitul Unirea.

Pe bicicletă.—Dep. Unirea-pe șosea prin b-dul Mărășești-Arcul de Triumf.

Pe jos. — Arcul de Triumf-Bordei.

Pe bicicletă. — Bordei-șos. Buzdugan-Leonida-Sosire.

Concurenții sunt obligați a avea frânele în bună stare, iar ghidoanele bușonate.

Incheem subliniind că proba de „cross ciclo" pedestru pentru cupa ziarului „Universul", este deschisă tuturor alergătorilor licențiați

Sporturi mecanice

Există stil în motociclism?

Problema a provocat în decursul anilor numeroase discuții contradictorii

Georges Monneret, în plină viteză, dovedește un stil de perfect alergător

Săptămânalul francez L'Aero, publică un interesant studiu asupra stilului în motociclism.

Reproducem rândurile d-lui Maurice Krebs. Iată-le:

Este totdeauna interesant să observi alura oamenilor și în special cea a motocicliștilor. Unul și-a modificat mașina spre a obține aspectul alergătorului: șeaua trasă înapoi, pedalele mult în spate, ghidonul lăsat în jos. Nu va avea însă o înfățișare frumoasă pentru că nu va putea să se întindă bine pe mașină iar brațele contractate vor avea serios de suferit.

Altul are preferință pentru un ghidon semi-ridicat. Este în general posesorul sau amatorul de mașini mari și grele. Ca aspect această poziție pare mai confortabilă.

Dar pasagerii?

Cei mai mulți stau în extremitatea din spate, cramponați cu mâinile de un mâner mai mult obositor decât util, trași mult înapoi, gata să cadă.

IN OCOL

Dar, să lăsăm linia dreaptă și să trecem într'un viraj mai pretențios. Frumoasă ocazie de a vedea cum se comportă motociclistul. Câte ezitări în aprecierea vitezei posibile, câte scurte frânări și semidecuplări se acordă cu variatele înclinări ale mașinei și direcției roții din față? Câte variații în ținuta corpului, câte mișcări inutile, în general. Rare sunt trecerile elegante, curgătoare.

STILUL, CALITATE NEGATIVA

Nu credem să existe reguli precise asupra modului de a te ține pe motocicletă, asupra gradului de înclinare a unei părți a corpului într'o anumită ocaziune, asupra unghiurilor pe cari trebue să le formeze trunchiul sau picioarele și nici chiar asupra poziției centrului de greutate al omului, sau mașinei.

De când există motocicleta și piloții ei, s'a deschis și rubrica discuțiunilor în contradictoriu, părerile alternând cu o rapiditate demnă de secolul vitezei.

Dacă se studiază o colecție de fotografii din faimoasa cursă engleză „Tourist Trophy" se vor găsi șei dispuse deasupra axei dinapoi și picioare întinse, precedate de poziții cu șeaua mult înainte și cu picioarele îndoite în zigzag.

Actualmente ne găsim în perioada poziției culcate (pe burtă) atât în plat cât și pe viraj, dar nimic nu probează că mâine-poimâine nu vom vedea pe alergător așezat pe motocicletă cu picioarele orizontale și trunchiul vertical.

Toate aceste contradicțiuni au întovărășit, fără să le împiedice, trecerile dela medii de 60 la 145 km. pe oră, pe acelaș circuit.

Nu se va putea spune niciodată că nu există decât o poziție, un singur stil.

Nu există reguli pozitive dar se poate ști ce nu trebue să faci spre a rămâne stabil și a deveni rapid, pe o motocicletă.

OMOGENITATEA

Lipsa stilului sau, mai bine zis, aparența de nesiguranță s'a datorat totdeauna și se datorește și în epoca noastră lipsei de omogenitate între om și mașină. Insuficientul contact dintre genunchi și rezervor constitue unul din principalele motive ale nesiguranței. Și, din acest punct de vedere credem că nu ar fi rău ca genunchierii motocicletelor să fie reglabili, după talia conducătorului.

Depărtarea genunchilor de rezervorul mașinei, mișcările neregulate ale trunchiului, frământările continue și instabilitatea mâinilor sunt greșeli cari pot provoca accidente cu urmări grave.

Stăpânirea de sine și calmul sunt calități necesare unui bun pilot.

In general, motociclistul trebue să se concentreze și să evite mișcările inutile. Oricare ar fi fost moda, s'a găsit totdeauna stil la acei ale căror imposibilitate și mobilitate, în curse, i-au făcut comparabili cu o statue motorizată.

Numai trei concurenți

și-au prezentat adeziunile pentru „Curierul de Război"

Inscrierile se închid mâine seară

După cum am anunțat la timp, Duminică dimineața, Moto Clubul Român va face să se desfășoare al treilea „Curier de Război", competițiune motociclistă de viteză în teren variat, înființată în 1936 din inițiativa d-lui col. Petala.

Deși regulamentul a văzut lumina zilei în timp util și cu toate că alergătorii noștri au luat cunoștință de faptul că înscrierile se închid mâine seară, până în prezent nu și-au prezentat adeziunile decât trei concurenți și anume:

Sublt. Ioan Juga, (Reg. 5 Căl.), T. W. N.

Lazăr Georgescu (M. C. R.), B. S. A.

Bucur Gâlcă (M. C. R.), X.

ALERGAREA

„Curierul de Război" constă dintr'o întrecere ce se va desfășura pe un traseu de 50—70 km., traseu care va fi indicat pe o hartă ce se va încredința fiecărui concurent, cu câteva minute înainte de plecarea în cursă.

CLASIFICAREA ȘI PREMIILE

Concurentul care va acoperi traseul în timpul cel mai scurt și nu va fi penalizat cu nici un punct de pedeapsă, va fi clasificat I-iul și denumit „CURIERUL DE RAZBOI" 1938, — primind ca premiu, o cupă definitivă cu această inscripție și un cauciuc „Continental".

Toți ceilalți concurenți, cari luând stratul, vor sosi la punctul finisch, în timp de 90 minute, vor primi câte o plachetă în bronz cu aceiași inscripție.

In afară de aceasta, se institue un premiu challenge perpetuu „NICUȘOR JILESCU" care constă dintr'o statuetă de bronz, și care se atribue „Curierului de Război".

Pe soclul statuetei, se vor grava numele câștigătorilor, cu arătarea anului.

Statueta rămâne în păstrarea corpului de trupă sau clubului din care face parte câștigătorul.

Cel de al doilea clasat va primi un ceasornic de argint.

Cel de al treilea clasat va primi un port-țigaret și una cameră de motocicletă.

Cel de al patrulea clasat va primi un ceas nichel crom cu lanț.

Cel de al cincilea clasat va primi una cameră de motocicletă și un briceag.

Cursa Paris-Nissa

se dispută între 8 și 15 Aprilie

Marea probă turistică internațională ce se va disputa între 8 și 15 Aprilie pe distanța Paris—Nissa se va bucura tot de organizarea Automobil Clubului de pe coasta de Azur, al cărui președinte activ este d. Eduard Portal, creatorul acestei importante competițiuni.

Regulamentul întrecerii a apărut și comparându-l cu cel al precedentei ediții, nu găsim decât puține modificări.

Vom nota că în cursă nu vor fi admise decât trăsuri provenind din ultimii patru ani.

In afară de clasamentul general, cel pe categorii și cel al doamnelor se va face un clasament separat pentru vehiculele cari utilizează carburanți de înlocuire.

Criteriul Paris—Nissa va fi dotat anul acesta cu un superb trofeu challenge.

Paris - Saint Raphael

Se anunță că întrecerii turistice Paris-Saint Raphael, deschisă doamnelor, i s'a modificat traseul. Organizatorii au lungit acest parcurs al cărui punct final va fi Strassburg.

„Rallye-ul Maroc" a fost anulat

D. Gautier, președintele comisiunei sportive a Automobil Clubului din Maroc, a anunțat că, din motive de ordin financiar, gruparea a renunțat să organizeze, în 1939, anualul său Rallye.

Organizatorii nu au renunțat însă definitiv la această competețiune în intenția lor fiind să reia seria în 1940.

Alergările de galop

BANEASA; Ziua XX-a,

Duminică, 20 Noembrie a. c.

S'au publicat greutățile în handicapuri

— INSCRIERI —

(Continuare din pag. 8-a)

Pr. OVID — H'cap vânzare 20.000 lei — 1600 m.

Nacelle d'Or	64
Naum	62
Li	61½
Nolcică	59½
Caiafa	56½
Medardus	55½
Răscoala	55
Loti	52½
Lăpușneanca	52½
Jessica	52½
Răzleț	49½
Cărăbuș	47
Natașa	47
Minunat	45
Răstel	43

Pr. HOLTEI — W.-Handicap 22.000 lei — 1600 m.

Brânceni	70½
Drapel	65½
Tuluța	64½
Onuța	62½
Silver Prinț	60
Meșteru Manole	59
Nolcică	58½
Spătar	55½
Mayar	55
Boccacio	54½
Puișor	54½
Medardus	54
Gluma	53½
Elvira	52½
Jessica	51½
Zori de Zi II	45

Pr. MURAT — Handicap 25.000 lei — 1300 metri

Mont Blanc	68½
Boeru	68
Aida	63½
Nae	63½
Străjer	62½
Tricolor	61½
Bravo mă	60½
Zamfira	59½
Leoaica	58
Realist	57½
Ticu	56
Conița II	55½
Traviata	55
Balyhoo	54½
Geana	54½
Melitta	54
Silfida	53½
Etiquette	51½
Luțica	51
Fioretta	48
Harar	47½
Magicienne	43½
Hazard	43
Lăncier	40
Jaf	40

Pr. ELECTRA — 1500 metri 40.000 lei

Boeru	58½
Mont Blanc	59
Aida	55½
Cosac	55
Solitar	53
Străjer	55
Realist	53
Roy	53
Conița II	53½
Leoaica	51½
Ciocârlan	59
Tricolor	55
Micșunea	57½
Nae	55
Halmei	55

Pr. NUNTIUS — 2200 m. 35.000 lei

Afurisit	59½
Don Basil	60
Goblin	59½
Magnat	58
Menelik	57½
Flor Fina	56½
Glorietta	56½
Răvaș	63½
Hazliu	62
Necaz	54
Șerban	63½
Kasandra	60
Frunză	54½

Pr. DE INCHIDERE — H'cap 25.000 lei — 1500 metri

Nacelle d'Or	64
Naum	62
Nolcică	59½
Getta	57
Caiafa	56½
Mayar	56
Medardus	55
Belea II	53½
Loti	52½
Jessica	52½
Titirez	49
Natașa	47
Cărăbuș	47

ATLETISM

Principiul descentralizării va sta la baza nouei organizări a atletismului românesc

Atletismul românesc este în pragul unor mari şi importante reforme.

Conducătorii sportului atletic sunt preocupaţi să dea o nouă îndrumare acestui frumos sport.

Este vorba de un proect de modificare a sistemului actual de organizare administrativă a atletismului românesc.

DESCENTRALIZARE PE TOATA LINIA

Iată noul principiu care stă la baza nouii organizări.

O autonomie completă se va acorda comisiunilor, iar secretariatul general va funcţiona cu totul pe alte baze decât până acum.

Comisiunei technice i se vor lărgi atribuţiile urmând a se ocupa de toate chestiunile care privesc organizarea concursurilor ; omologarea recordurilor şi chestiunile technice.

O NOUA ŞI JUDICOASA IMPARŢIRE ADMINISTRATIVA

S'a dovedit că actuala împărţire administrativă nu corespunde din nici un punct de vedere şi atunci conducătorii atletismului s'au gândit să dea o nouă înfăţişare hărţii atletismului românesc.

Se preconizează înfiinţarea districtelor, dat fiindcă actualele ligi cuprind un prea mare teritoriu.

Astfel, în actuala ligă Banat s'ar înfiinţa următoarele districte: Recaş, Reşiţa şi Arad.

In liga Someş, districtele : Tg. Mureş, Câmpia Turzii, Bistriţa, etc.

Conducerea acestor districte ar urma să fie încredinţată profesorilor de educaţie fizică şi celor care s'au ocupat de acest sport.

Actualmente se pune la punct noua hartă, urmând ca această reformă să fie discutată într'o şedinţă de birou.

Nouile modificări fac parte dintr'o reformă mai mare care se pregăteşte acestui sport, care se pare că va cunoaşte în curând o situaţie strălucită.

C. M.

In aşteptarea crossului naţional

La 4 Decembrie, Capitala va adăposti cea de a 20-a ediţie a campionatului naţional de cross-country, care va constitui apoteza activităţii alergărilor pe teren variat din acest sezon.

Această întrecere naţională, suscită, după cum era de aşteptat, un viu interes între alergătorii de frunte ai crossului românesc.

Pregătiri intense au început în cele două centre importante de alergători pe teren variat : Bucureşti şi Braşov, în vederea acestui campionat, unde pasionantul nu va lipsi.

Astel că ediţia acestui campionat care îşi trăeşte cea de a două decadă emite de acum o luptă de zile mari, cu care prilej crossul nostru naţional va adăuga încă o verigă preţioasă la lanţul său de glorii.

O VECHE RIVALITATE CARE TREBUIE TRANŞATA

Este vorba de cele două centre proeminente în lumea crossului naţional Bucureşti şi Braşov.

Fiecare dintre ele, din care primului i-a surâs de atâtea ori isbânda, emit pretenţii la proprietatea acestui preţios titlu de campion naţional.

Astel că de pe acum se înfiripă cari vor fi interpreţii principali ai acestui spectacol naţional de cross.

Bucureştiul, reprezentat prin vârtosul ţăran al şesului ilfovean. Dinu Cristea şi Fischer, campionul Ţării Bârsei, vor fi protagoniştii acestei întreceri naţionale. Aceasta, în cât priveşte lupta individuală, iar cât despre cea pe echipe, la aceiaşi luptă pasionantă vom avea prilejul să asistăm.

Intr'un cuvânt, campionatele naţionale se vor desfăşura într'un cadru măreţ, demn de această comemorare de dublă decadă de asistenţă.

O DATA BINE ALEASA

După cum arătăm mai sus, data când a fost sorocit acest campionat este ziua de Duminică 4 Decembrie.

Ziua aleasă este dintre cele mai bine inspirate, pentru motivul binecuvântat ca, dacă timpul nu va permite desfăşurarea lor, să fie amânate pentru 6 Decembrie (Sf. Niculae), când concurenţii vor putea rămâne în Capitală.

Facultatea de ştiinţe a câştigat campionatele universitare bulgare

Neuwirth, cel mai bun atlet student, campion universitar

SOFIA, 16 (Scrisoare prin avion). — Pe stadionul Municipal din localitate într'un cadru de o deosebită solemnitate, s'au desfăşurat campionatele universitare de atletism ale Bulgariei la care şi-au dat întâlnire peste 100 de atleţi studenţi dela cele şapte facultăţi din toată ţara.

Cu acest prilej a fost pusă în joc o splendidă cupă donată de rectorul universităţii din Sofia prof. Damailoff, care a revenit celui mai bun student atlet.

Sorţii de câştig au căzut de partea tânărului Neuwist student al facultăţii de Ştiinţe, care a cucerit cel mai frumos succes, însuşindu-şi două campionate universitare, cel pe 100 m. şi 400 m. plat.

In clasamentul general prima clasată a fost facultatea de Ştiinţe, care a totalizat 33 puncte, detaşându-se net de restul celorlalte facultăţi concurente.

REZULTATELE TECHNICE

100 m. plat

1. Neuwirth 11 s. 9.
2. Pinteff.

200 m. plat

1. Pinteff 24 s. 5.
2. Neuwirth.

400 m. plat

1. Neuwirth 55 s. 6.
2. Pinteff.

800 m. plat

1. Phiceff 2 m. 21 s. 3.
2. Tronco.

1.500 m. plat

1. Phiceff 4 m. 52 s. 0.
2. Neuwirth.

Înălţime

1. Lipcinsky 1 m. 66.
2. Russinoff.

Lungime

1. Neuwirth 5 m. 90.
2. Lipcinsky.

Greutate

1. Dimitroff 12 m. 17.
2. Lipcinsky.

Disc

1. Dimitroff 38 m. 90.
2. Lipcinsky.

Suliţă

1. Keremegieff 51 m. 20.
2. Lipcinsky.

Ştafeta 4×100 m.

1. Facultatea de Ştiinţe 48 s. 0.
2. Facultatea de Drept.

CLASAMENTUL GENERAL

1. Facultatea Ştiinţe 33 puncte.
2. Facultatea de Medicină 25 puncte.
3. Facultatea de Teologie 22 puncte.
4. Facultatea Litere 15 puncte.
5. Facultatea de Drept 14 puncte.
6. Facultatea de Medicină veterinară 11 puncte.
7. Facultatea de Agronomie 9 puncte.

Duminică la Şosea un mare cross popular

După cum am anunţat în numărul nostru de Marţi, pentru că Duminică liga nu avea nimic programat, a hotărît disputarea unui mare cross cu caracter popular, care va avea ca teatru de desfăşurare împrejurimile parcului U. F. S. R.

Reuniunea emite de pe acum un succes desăvârşit prin varietatea categoriilor de alergători în care a fost împărţită cursa.

FOOT-BALL

Importante hotărîri luate aseară de C. C. N.

Comisia campionatului naţional, în şedinţa ţinută Marţi seara, sub preşidenţia d-lui dr. V. Stelea a luat următoarele deciziuni.

JOC F. C. CARPAŢI—RIPENSIA DIN 20.XI.938

Se admite cererea grupării Ripensia şi se programează jocul de mai sus la orele 14 fix.

PROGRAMARE JOC D.V.A. —TEXTILA

Se admite cererea grupării D. V. A. din Galaţi şi se avansează data jocului cu gruparea Textila din Iaşi pentru 20 XI, 938 ora 11 a. m.; dela 4 XII 938, când fusese iniţial programat.

CEREREA JAHN, AMANARE JOC CU MIHAI VITEAZUL

Se respinge cererea grupării Jahn din Cernăuţi, prin care cerea amânarea jocului programat cu Mihai Viteazul la 20 XI 1938.

JOCUL SPORTING—DRAGOŞ VODA DIN 13.XI.938

Pe baza actelor de la dosar, raportul arbitrului, raportul delegatului federal şi declaraţia arbitrului de linie, constatându-se că gruparea Dragoş Vodă din Cernăuţi s'a retras de pe teren înainte de terminarea jocului, având în vedere că din aceste acte se constată că jucătorul Ungureanu Isidor din gruparea Dragoş Vodă s'a făcut vinovat de lovirea adversarului fapt pentru care a fost eliminat din joc, că în urma acestui fapt jucătorii grupării Dragoş Vodă au părăsit terenul, că a procedat în conformitate cu prevederile regulamentului (art. 190 R. A.) şi după acordarea celor 10 minute a consemnat retragerea de pe teren a grupării Dragoş Vodă.

DECIDE

Aplicând art. 186 combinat cu 112 din R. A. cronologhează jocul cu rezultatul de 3:0 în favoarea grupării Sporting anulând rezultatul obţinut până în momentul întreruperii jocului.

Se pedepseşte jucătorul Ungureanu Isidor din gruparea Dragoş Vodă cu ridicarea dreptului de joc pe timp de o lună conform art. 373 din R. A.

JOC C.F.R. (SIMERIA)—JIUL DIN 23.X.1938

Se respinge ca neîntemeiată contestaţia grupării Jiul întrucât deciziile arbitrului sunt inapelabile. Se omologhează jocul cu rezultatul de pe teren (2:0 pentru C. F. R.)

Se înaintează întreg dosarul C. C. A. spre a decide în legătură cu reclamaţia Jiului asupra arbitrajului.

OMOLOGAREA JOC D.V.A. —H.I.A. DIN 6.XI.938

Se respinge ca nefondată contestaţia grupării D. V. A.-Galaţi, în legătură cu jocul de mai sus şi semenţine decizia noastră din 9. XI. crt. punctul 7 publicată în Rombol nr. 57 din 10. XI. 1938.

LITIGIUL FINANCIAR SP. STUDENŢESC—VICTORIA — TRICOLOR C.F.P.V.

Se admite cererea grupării Tricolor C. F. P. V. cu nr. 215 din 15 XI. 1938 şi se suspendă gruparea Sportul Studenţesc pe data de 22 Noembrie 1938 până la plata sumei de lei 3799 grupării Victoria.

DECONTAREA U.D.R.—TRICOLOR C.F.P.V. LA JOC DIN 23.X.1938

Se respinge ca neîntemeiată reclamaţia grupării U.D.R. în legătură cu decretarea jocului de mai sus întrucât aceasta s'a făcut conform prevederilor regulamentare.

LITIGIU FINANCIAR F. C. CARPAŢI—TRICOLOR C.F. P.V.

La cererea grupărilor se amână judecarea pentru 22 XI 1938, termen luat în cunoştiinţă de ambele.

DECONTAREA STARUINŢA MONOPOL JOC DIN 11.X.938

Se respinge ca nefondată reclamaţia grupării Monopol în legătură cu decontarea jocului de mai sus.

„Stadiul Român“ va organiza, la 27 Noembrie, o mare probă populară de marş

In ziua de 27 Noembrie se va desfăşura, pe străzile Capitalei, o mare competiţiune de marş.

Regia acestei manifestaţiuni o deţine bătrâna formaţie polisportivă „Stadiul Român“, care, încurajată de marele succes înregistrat anul trecut, prepară pentru ediţia din acest an, o organizare din cele mai strălucite.

De altfel proba dela 27 Noembrie care se aseamănă cu celelalte competiţiuni, de răsunet mondial, în acest gen, va constituit un spectacol de o factură ridicată, care va înscrie în istoria unuia dintre cele mai utile sporturi, — marşul, — o pagină de toată frumuseţea.

AFLUENŢA DE PARTICIPANŢI

Pentru a da posibilitate tuturor celor care iubesc acest sport să ia parte, şi pentru a exista o gradaţie între valorile concurenţilor, lotul participanţilor va fi divizat în categorii: începători, militari, aşi, premilitari, echipe şi individuale.

Până în prezent şi-au trimis adeziunile numeroşi adepţi ai marşului.

Lotul înscrişilor, de până acum, lasă să se întrevadă un start bine populat care, este foarte probabil, va atinge o cifră record.

Inscrierile se primesc în str. Batiştei nr. 2.

INTENSE PREPARATIVE

Regia probei a început încă de acum câteva săptămâni intense preparative. Faptul este de altfel foarte firesc deoarece i se rezervă acestei manifestaţiuni o regie aleasă corespunzătoare evenimentului.

La capitolul regiei se cuvin consemnate câteva nume : d-nii : Eug. Stoian, Arh. Octav Ionescu, Virgil Ioan, C. Băltăţescu, Aurel Paven, Chinie, Haralamb Ionescu şi alţii care desfăşoară, în momentul de faţă, o intensă activitate pentru deplina reuşită a acestei grandioase probe.

Pagina Boxului

Toma Aurel
sosește în România
El va pleca zilele acestea din Paris

PARIS, 16. (Prin telefon).— Toma Aurel și managerul său, profesorul Georges Leclerc au sosit astăzi dimineață, în localitate, venind dela Londra.

In sala de antrenament din rue Feydeau, boxeurul român s'a bucurat de multă simpatie din partea camarazilor săi boxeuri.

DECLARAȚIILE LUI TOMA AUREL

Toma Aurel a declarat prietenilor săi următoarele:

„Am suit ringul din Earl's Court cu o oarecare teamă!

Nu teama de a fi învins, cât teama că am în fața mea un adversar care se bucura de o aureolă frumoasă.

Insă dela primul pumn reușit în plin, am fost sigur de victorie...

Când Len Hampston a contractat mușchii feții de durere, am știut că în fața mea am o victimă.

Nici avertismentul dat de arbitru nu m'a impresionat.

Știam că vor să-l scoată învingător și de aceea am căutat să scap mai repede și să câștig înainte de limită.

Am pisat necontenit stomacul adversarului și astfel, matchul s'a terminat înainte de limită.

INCURAJAT DE ROMANI

Intr'un colț al marei săli de spectacol, s'au grupat câțiva români cari m'au încurajat tot timpul.

Vorbele românești aruncate în mulțimea aceea engleză m'au încurajat foarte mult.

Publicul englez m'a ovaționat cu aceiași vehemență ca și cum aș fi fost eu de... naționalitatea lor!

S'a arătat și de astădată foarte sportiv.

PLEC SPRE ROMANIA

Cred că Vineri voiu pleca spre România, dacă pașaportul și hârtiile mașinei cu care voi face călătoria, vor fi gata.

Astfel că pe Luni, voi fi în București".

CATEVA OFERTE

TOMA AUREL A PRIMMIT DIN PARTEA MANAGERULUI CLUBULUI LONDONEZ N. S. C. O NOUA OFERTA PENTRU A BOXA LA LONDRA.

CA DE OBICEIU, LECLERC ȘI-A REZERVAT RASPUNSUL.

Breack... stop... out..

Profesionistul Vasile Pană, *își face serviciul militar în regimentul 1 C.F. dela Focșani. De acolo ne trimite vești salutând pe toți colegii lui de antrenament.*

*

Amatorul Grigore Jelesneac, *excelentul internațional își face stagiul militar ca elev T.R. în regimentul 28 infanterie din Ismail.*

Este foarte recunoscător superiorilor lui că-i permite ore pentru antrenamentul pugilistic.

Toma Aurel surîde fericit, când arbitrul îl declară învingător al lui Hampston

Astăseară

Ilie Petrescu pleacă la Paris
Matchul lui pentru campionatul României la toate categoriile va fi amânat până după înapoierea lui

Ilie Petrescu este gata cu pașaportul și cu biletele de tren.

El așteaptă ziua când i se va clarifica un neajuns întâmpinat la legația Franței și apoi se va sui în tren pentru voiajul lui sportiv în Occident.

O NEINȚELEGERE LA LEGAȚIA FRANȚEI

La legația Franței, pentru un moment — cel puțin — i s'a refuzat viza franceză.

Motivul?

Boxeurul nu are un angajament la Paris.

Cu toate stăruințele făcute de excelentul nostru boxeur, funcționarul consular a rămas intransigent.

In urmă i s'a făcut o concesie și anume să prezinte din partea federației române o dovadă că pleacă în Franța pentru a se instrui în arta pugilistului.

Se crede că în cel mai scurt timp această dovadă va fi prezentată consulatului francez și atunci nimic nu va mai sta piedică în fața hotărîrii excelentului nostru boxeur de a părăsi România.

CE SE FACE CU MATCHUL PETRESCU—ȘERBANESCU?

S'a vorbit foarte mult de organizarea unui match Ilie Petrescu—Vasile Șerbănescu pentru titlul României la toate categoriile deținut de Petrescu.

Matchul urma să se desfășoare în acest sezon și el urmă să fie organizat de câțiva amatori, entuziaști susținători ai campionului României la toate categoriile.

Dat fiind plecarea la Paris a campionului, desfășurarea acestui match va suferi o amânare care nu va fi de lungă durată.

ILIE PETRESCU IN MANAJAMENT LA LEON BELLIÈRES

La Paris, Ilie Petrescu se va duce în manajament la profesorul francez Leon Bellières.

El a primit dela viitorul lui manager, o scrisoare prin care e anunțat că e așteptat cu nerăbdare, deoarece poate face în cel mai scurt timp două matchuri în Anglia.

La ora când scrim aceste rânduri s'ar putea întâmpla ca viza să fie obținută și Petrescu să plece chiar în cursul zilei de astăzi spre Paris.

VIZA A FOST OBȚINUTA, DAR ILIE PETRESCU PLEACA LA.. BERLIN

In ultimul moment, Ilie Petrescu ne-a anunțat că a obținut viza pentru Franța dar, deocamdată pleacă la Berlin unde speră să perfecteze niște tratative începute mai de mult. Dacă încercările lui vor da rezultate nu este exclus ca deținătorul titlului național să rămână mai mult timp în Germania și apoi să plece la Paris.

PETRESCU PLEACA ASTASEARA

Campionul României părăsește Capitala, astăseară la ora 20 și 45.

Bouquillon III învingător
Rezultatul reuniunii de box de la Central S.C. din Paris

Bouquillon III, neînvinsul puncheur de categorie semigrea, s'a aruncat asupra nordistului Marcel Laurent. A fost o luptă foarte aprigă.

Cei doi adversari dela început s'au aruncat unul asupra altuia, atacându-se cu largi swinguri.

Bouquillon a făcut sforțări mari pentru a-și putea domina adversarul. Laurent a fost în dificultate de nenumărate ori, dar tânărul nordist a reușit să-și păstreze vigilența până la ultimul sunet al gongului, contra atacând cu eficace croșete de stânga și de dreapta.

Marcel Laurent nu a putut totuși să ia comanda luptei astfel că juriul pe bună dreptate a acordat victoria la puncte lui Bouquillon III.

ALTE REZULTATE

Tânăra speranță Cadoret a dobândit o nouă victorie, învingând pe pugilistul Myrtil, la puncte.

Danjou a învins la puncte pe Bob Marko și Blouin a surclasat la puncte pe Gabriel.

Citiți și răspândiți UNIVERSUL LITERAR

Se va pune punct inactivității

MATCHURI CU CEHOSLOVACIA, POLONIA, AUSTRIA, UNGARIA ŞI ŢARILE BALCANICE

IATA PERSPECTIVELE ATLETISMULUI ROMANESC IN 1939

Rupând cu o tradiție nefericită, conducătorii atletismului românesc au început să se gândească în mod serios la programul de activitate pe anul viitor.

Membrii comisiunei tehnice s'au întrunit zilele trecute, schițând un proect de program pe anul 1939.

MATCHUL ROMANIA—TURCIA VA DESCHIDE SEZONUL INTERNAȚIONAL

Mult discutata întâlnire Turcia—România, se pare că se va realiza în 1939 și federația noastră intenționează să organizeze acest match la București.

MATCHURILE CU CEHOSLOVACIA ŞI POLONIA

Tot în cursul sezonului viitor echipa noastră ar urma să se deplaseze în Cehoslovacia și Polonia, urmând să dispute la Praga și Lemberg revanșa matchurilor disputate în acest an în Capitală.

REPREZENTATIVA VIENEI IN ROMANIA

Răspunzând unei propuneri făcută de federația germană, este mai mult ca sigur că în cursul anului viitor echipa regiunei Gau XIII„ adică a vechei Austri întâlnește selecționata atleților români.

In România, selecționata germană ar urma să întâlnească la Brașov echipa Ținutului Bucegi.

DOUA REPREZENTATIVE UNGARE SE VOR DEPLASA IN ARDEAL

Comisia tehnică a ținut seama de propunerea federației ungare și a prevăzut pentru anul viitor două întâlniri.

La Timișoara, echipa Ungariei de Sud va disputa un match cu selecționata ligii Banat, iar la Cluj, reprezentativa Ungariei de Est va întâlni teamul ligii Someș.

Este posibil ca atleții unguri să se mai deplaseze și în alte centre.

PARTICIPAREA LA BALCANIADA

Insfârșit, programul internațional al atletismului va fi completat cu participarea la anuala întrecere balcanică, care până în momentul de față nu se știe unde se va desfășura.

Iată în linii mari proectul concursurilor cu caracter internațional întocmit de comisia tehnică și care urmează să fie discutat și aprobat de biroul federal.

Preparativele în vederea matchului cu Cehoslovacia

Comitetul federal restrâns

va fi convocat pentru 27 Noembrie când va alcătui echipa națională

D. gen. Gabriel Marinescu a primit eri în audiență pe d. Octav Luchide

Problema selecționării și matchul dela Praga produc îngrijorării

Odată perfectat matchul Cehoslovacia-România pentru 4 Decembrie, la Praga, F.R.F.A. a și început preparativele în vederea selecționării echipei naționale și a îndeplinirii formelor pentru voiaj.

D. O. LUCHIDE IN AUDIENȚA LA D. GEN. GABRIEL MARINESCU

Astfel, eri după amiază, d. gen. Gabriel Marinescu, vicepreședintele F. R. F. A.-ului, care înlocuește pe d. V. V. Tilea, a primit în audiență pe d. Octav Luchide, secretarul general, cu care a lucrat și a rezolvat chestiuni în legătură cu acest match.

Asupra celor discutate nu ni s'a dat nici o relație.

COMITET FEDERAL RESTRANS LA 27 NOEMBRIE

Tot ceeace s'a putut afla a fost că la 27 Noembrie, seara, va fi convocat comitetul federal restrâns, care va proceda la alcătuirea echipei naționale ce va pleca la Praga.

Până atunci, matchurile oficiale ale echipelor ce pot da jucători „naționalei" vor fi urmărite fie de d. O. Luchide, fie de observatori desemnați de F.R.F.A. Aceștia vor raporta în scris sau telefonic pentru ca, pe baza acestor rapoarte, comitetul federal să alcătuiască, la 27 Noembrie, reprezentativa României.

PROBLEMA SELECȚIONARII

In ce privește selecționabilii și forma lor, oficialii privesc cu multă îngrijorare această partidă. Motivul ar fi și forma majorității vedetelor noastre, însă se ține foarte mult seamă și de faptul că echipa noastră națională nu știe să joace pe teren străin.

De altfel, problema selecționării va fi destul de dificil de soluționat. Câțiva din oamenii de bază ai echipei, ca Bodola și Baratky, nu dețin formă bună. Și în general, atacul constitue semnul de întrebare. Și jucătorii tineri nu pot fi întrebuințați într'un joc cu cehii.

Am anunțat la timp că d. Octav Luchide va asista la matchul F. C. Carpați-Ripensia care se dispută Duminică la Baia Mare.

D. Luchide va pleca mâine seară spre Baia Mare.

In 1939...

20 mari curse și campionatul balcanic

vor constitui antrenamentul în vederea celei dea doua ediții a Balcaniadei cicliste

Sofia, 16 (prin telefon). — **Forul nostru ciclist a stabilit, în ultimele ședințe, programul pe 1939.**

Noul program se prezintă bogat alcătuit, el conținând 20 de curse.

ANTRENAMENT IN VEDEREA BALCANIADEI

Dacă programul pe 1939 are 20 de mari manifestațiuni, apoi aceasta își găsește explicația în faptul că forul nostru dorește să prezinte o puternică formație națională, la startul Balcaniadei.

Astfel fiind, cele 20 competițiuni, — pe șosea și pe pistă, — vor constitui un prețios antrenament în vederea evenimentului mai sus citat.

CAMPIONATUL BALCANIC

Dintre marile probe premergătoare Balcaniadei, face parte și campionatul balcanic — o probă internațională de mari dimensiuni, — la care vor participa numeroase națiuni.

Astfel, s'a fixat de pe acum lista țărilor care vor fi invitate. Printre ele figurează și România.

IN MAI ŞI IUNIE

Probele care vor constitui pregătirea în vederea Balcaniadei se vor desfășura în cursul lunilor Mai și Iunie.

Localitățile în care se vor ține aceste concursuri sunt: Filipopoli, Varna, Rusciuk și Kazanlâc, — orașe care au piste betonate și se bucură de o frumoasă activitate ciclistă.

BALCANIADA SE VA DESFAŞURA IN PRIMA JUMATATE A LUNII IULIE

Un punct care a preocupat pe federali într'un grad destul de mare, a fost stabilirea datei la care se va ține Balcaniada.

Lucrul n'a fost tocmai ușor de oarece trebuia aleasă o dată care să nu stinghereasca celelalte manifestațiuni sportive pentru ca la rândul ei, Balcaniada să nu fie umbrită oarecum, de importanța altor evenimente.

Data la care se va desfășura marele eveniment, a fost aleasă între 1—15 Iulie.

UN MARE STADION LA FILIPOPOLI

Este aproape cert că cele mai multe din competițiunile premergătoare Balcaniadei se vor desfășura la Filipopoli, — unde este în curs de construcție un mare stadion, în genul celor din Occident.

PREPARATIVE, PERSONALITAȚI, ENTUZIASM

Interesant de cunoscut este faptul că preparativele au început încă de pe acum de oarece, — după cum v'am comunicat acum câteva săptămâni, — forurile în drept doresc să dea o amploare deosebită evenimentului căruia i se va asigura o regie de mare fast.

Numeroase personalități, generali, oameni politici, intelectuali, etc., se ocupă îndeaproape de organizare. In toată țara se simte un entuziasm deosebit pentru reeditarea Balcaniadei, a cărei primă ediție, — este cunoscut, — a avut loc în 1931.

Legitimările jucătorilor de football vor fi revizuite

In repetate rânduri am subliniat că actualul număr al legitimărilor dela FRFA nu corespunde numărului de jucători, întrucât un footballist se găsește sub mai multe numere.

Incât se impune o revizuire, ceeace FRFA intenționează s'o facă iarna aceasta sau la primăvară.

De început, revizuirea se va face numai asupra jucătorilor din Divizia Națională A și B și anume prin fișe individuale, grație cărora se vor elibera noui licențe. In caz de transferare, jucătorul va fi legitimat la altă grupare cu același număr de licență.

F. R. R. VA INFIINȚA „CUPA ING. N. MĂRĂSCU"

In semn de omagiu și pioasă amintire a regretatului Nae Mărăscu, Federația de specialitate, după cum am mai anunțat, intenționează să creeze o competiție de rugby, dotată cu o frumoasă cupă, care să poarte denumirea de „Cupa ing. Nae Mărăscu".

D. RECTOR C. STOICESCU, PREŞEDINTE LA FEDERAȚIA ROMANA DE GIMNASTICA

Dat fiind hotărîrea irevocabilă a d-lui Mihail Berceanu, fost subsecretar de stat și primar al sectorului III Albastru, de a părăsi președinția federației române de gimnastică, s'a găsit că cea mai propice alegere ar fi în persoana d-lui profesor Stoicescu, rectorul Universității din București.

Astfel că federația română de gimnastică va avea în noul ei președinte, d. rector Stoicescu, un aprig susținător al ei.

Venus, Sp. Studențesc, Rapid și Juventus

iau azi ultimul galop în vederea matchurilor de Sâmbătă și Duminică

Pregătirile echipelor divizionare A din București ating astăzi punctul final. Matchurile de Sâmbătă si Duminică sunt privite cu multă atenție și grije de bucureșteni.

VENUS SE ANTRENEAZA LA DOUA PORȚI

Astăzi după amiază, jucătorii Venusului vor face un antrenament la două porți, sub conducerea d-lui Janossy.

UNIVERSITARII IAU ULTIMUL GALOP

Nici studenții nu fac altceva. Pentru astăzi după amiază sunt convocați toți jucătorii echipei prime la un antrenament general, care se va desfășura pe arena A. C. S. A. Dobo va conduce acest antrenament.

Seara, comitetul va alcătui echipa definitivă.

RAPID-JUVENTUS IN GIULEȘTI

Tot astăzi se vor antrena și Rapid și Juventus, pentru jocurile de Duminică cu U. D. R. și Tricolor C. F. P. V.

Ca și în alte dăți, cele două echipe se vor antrena împreună la două porți și cu porțile închise.

Tipografia Societății Anonime „Universul", București—România

„ASOCIAȚIUNII"
SIBIIU

Taxa poștală plătită în numerar conform aprobării dir. g-rale p. t. t. nr. 70.346 938.

2 LEI

UNIVERSUL

12 PAGINI
245-1938

Redacția și Administrația: Palatul „UNIVERSUL", str. Brezoianu 23—25. Telefon: Centrala:3.30.10; Redacția: 4.21.81. Redactor responsabil EUGEN DUMITRESCU

Proprietar: „Universul S. A.
Adm.-delegat STELIAN POPESCU
Inscris sub No. 167, Trib. Ilfov

Nr. 245. — Anul I ● BUCUREȘTI.—Sâmbătă 19 Noembrie 1938

ABONAMENTE: 3 luni Lei 150 | 6 luni Lei 270 | 1 an Lei 500

Ședința biroului permanent al U. F. S. R.-ului

S'a respins cererea de grațiere a jucătorului Rabinovici

D. M. Berceanu a demisionat dela președinția federației de gimnastică

Biroul permanent al UFSR întrunindu-se în ziua de 16 Nov. a. c., și la care au luat parte d-nii: George Plagino, Mihail Savu, Al. Cantuniari, C. Zahirnic, V. Canarache, T. Davila și Neagu Boerescu director general a luat o serie de hotăriri, despre care ne ocupăm mai jos.

DEMISIA D-LUI M. BERCEANU DELA PREȘEDINȚIA FEDERAȚIEI DE GIMNASTICA

Se ia act de demisiunea d-lui Mihail Berceanu din demnitatea de președinte al federației societăților de gimnastică din România și hotărăște a o trimete Străjei Țării spre a decide.

NOUI CLUBURI RECUNOSCUTE DE U.F.S.R.

Se dă aviz favorabil asupra cererilor de obținerea personalității juridice a următoarelor asociații:

Clubul Sportiv „Nedelcu—Chercea" din com. Nedelcu Chercea—Brăila.

Asoc. Sportivă „Alexandria" din Alexandria.

Clubul Sportiv „Corvin" din Sf. Gheorghe.

Asoc. Sportivă a Casei de Credit a P.T.T. din București.

Asoc. Culturală și Sportivă „Tecuci" din Tecuci.

CEREREA DE GRAȚIERE A JUCATORULUI RABINOVICI RESPINSA

Cererea de grațiere a jucătorului Jules Rabinovici, având în vedere avizul federației române de hockey pe ghiață, se respinge.

U.F.S.R. AJUTA FEDERAȚIA DE CICLISM...

Se aprobă federației române a societăților de atletism o subvenție specială de lei 25.000 dela art. 22 din buget pentru scopul precis de a trimete organele sale de propagandă în localitățile: Ploești, Câmpina, Moreni, Comarnic, Sinaia, Bușteni, Brașov, Făgăraș, Sibiu, Alba Iulia, Deva, Petroșani, Brad, Cluj, Tg. Mureș, Oradia, Caransebeș, Arad, Timișoara, Reșița, Lugoj, T.-Severin, Craiova, Pitești, Slatina, Constanța, Bazargic, Galați, Bacău, Iași, Chișinău, Cernăuți, în vedere de a da îndrumări practice și a urmări constituirea de noui asociații cicliste în aceste localități.

...PE CEA DE PING PONG

Se aprobă federației române de ping pong o subvenție de lei 15.000 pentru ținerea campionatelor internaționale în cadrul Cupei României.

ȘI FEDERAȚIA DE NATAȚIE

Se aprobă federației române a sporturilor nautice o subvenție suplimentară de lei 12.000.

Federația greacă a început preparativele în vederea matchurilor cu România

Sarcina selecționării va reveni tot d-lui Cambouropoulos

Atena (corespondență particulară). — **Federația elenă de football (E.P.O.), în așteptarea confirmării definitive a F.R.F.A.-ului în ce privește datele de 8-11 și 13 Ianuarie, la care echipa României va întreprinde un turneu în Grecia, a început pregătirile.**

Deocamdată, a trimes instrucțiunile necesare districtelor: Atena, Pireu și Salonic, pentru a urmări și raporta asupra formei pe care o dețin în prezent vechii internaționali.

După toate probabilitățile, sarcina selecționării echipei naționale va reveni tot d-lui Cambouropoulos, care în trecut s'a achitat foarte bine de această sarcină.

Serbarea dela Venus va fi filmată de O.N.T.

In cadrul serbărilor de ziua onomastică a d-lui general Gabriel Marinescu și acelea de inaugurare a noului sediu, se va desfășura Duminică dimineața ceremonia prezentării membrilor diverselor secțiuni sportive ale grupării.

Ceremonia va fi filmată de Oficiul Național de Turism (O. N. T.).

ERI, LA BANEASA

culorile regale, care în ultimul timp au fost mereu pe tabloul succeselor, au repurtat din nou o dublă victorie.

Amănunte în pag. 6-a.

„Wembley Lions" a câștigat campionatul de hockey pe ghiață al Angliei

Ronny Rost și Sandy Archer, doi ași ai echipei „Wembley Lions", în plină acțiune

La noi încă nici nu a început sezonul de hockey și iată că în Anglia s'a și terminat campionatul național.

Ultimele matchuri cari s'au disputat, au dat următoarele rezultate:

Wembley Monarchs — Streatham 7:0

Earls Court Rangers — Greyhounds 7:4.

In urma acestor rezultate campionatul Angliei a revenit echipei Wembley Lions cu 16 puncte.

Clasamentul este următorul:

Wembley Lions	**12—6—4—2—32:27=16**
Harringay Racers	**12—6—3—3—41:30=15**
Brighton Tigers	**12—7—1—4—48:44=15**
Greyhounds	**12—5—3—4—35:29=13**
Wembley Monarchs	**12—5—1—6—38:39=11**
Earls Court Rangers	**12—3—3—6—34:36= 9**
Streatham	**12—1—3—8—21:43= 5**

Turneul național terminându-se, la sfârșitul acestei săptămâni, începe turneul Cupei Londrei (**London Cup Tournement**) la care vor lua parte aceleași echipe cari au participat și în campionatul național; în această competiție însă se vor întâlni numai odată, ne mai fiind matchuri tur-retur.

Favoritul acestei noui competiții este tot formația Wembley Lions.

Echipa de rugby a Viforului Dacia va pleca la 29 Decembrie în Germania

„Galbenii" vor juca la Berlin, Leipzig, Frankfurth și Heidelberg

După cum se știe, Viforul Dacia — echipa de rugby — va întreprinde iarna aceasta un turneu în Germania. Turneul a fost perfectat în urma tratatitvelor pe care conducerea „galbenilor" le-a dus direct cu d. Meister, fuehrerul rugby-ului german.

Expediția Viforului Dacia va părăsi țara în dimineața zilei de 29 Decembrie, urmând ca să joace la :

1 Ianuarie la Berlin.

Aici bucureștenii vor rămâne 4 zile.

5 Ianuarie la Leipzig.

7 Ian. la Frankfurth.

10 Ian. la Heidelberg.

Caravana „galbenilor" va porni spre București în ziua de 12 Ianuarie.

ATLETISM

România și Jocurile Olimpice

Pretutindeni se fac pregătiri în vederea jocurilor olimpice din 1940, la Helsinki.

Ne place să credem că guvernanții noștri și factorii responsabili nu se vor dezinteresa de participarea și mai ales de pregătirea reprezentanților României. Participarea țării noastre la această întrecere a elitei sportive din lumea întreagă ar constitui o excelentă propagandă pentru sportul românesc.

Să nu uităm că națiunea care are cinstea de a organiza a XII-a Olimpiadă, a fost cunoscută în lumea întreagă prin victoriile campionilor finlandezi în clasicele probe olimpice.

Prin amploarea cu care sunt organizate, prin interesul ce-l desvoltă, J. O. constituesc o manifestație care depășește interesul unei obișnuite competițiuni sportive internaționale.

Răspunzând invitației oficiale primită din partea C. O. finlandez, forurile noastre sportive s'au grăbit să trimită adeziunea principială a României la întrecerea olimpică ce se va desfășura peste doi ani în țara cu o mie de lacuri.

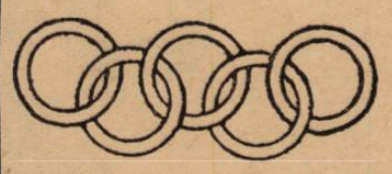

INSIGNA OLIMPICA ROMANA

Până aci totul este frumos, numai că de acum înainte începe partea cea grea pentru conducătorii noștri sportivi.

Pregătirea și selecționarea elementelor capabile să reprezinte demn culorile naționale în marea întrecere, procurarea fondurilor necesare acestei participări, iată celălalt aspect al participării noastre.

Avem încredere în comitetul olimpic român despre care am fost informați că a și început să activeze.

Dacă adăugăm la entuziasmul celor din C. O. R. interesul pe care Straja Țării îl manifestă participării noastre la cea de a XII-a Olimpiadă, precum și activitatea ce o va desfășura U. F. S. R. și federațiile, putem privi cu încredere participarea României la viitoarea olimpiadă.

„Universul Sport", care urmărește cu atenție activitatea sportivă românească, își propune să acorde un deosebit interes participării României la această uriașă întrecere sportivă.

Camor.

Campionatul național de cross-country se anunță sub strălucite auspicii

A douăzecea ediție a campionatului național de cross-country se va desfășura, după cât se știe, la 4 Decembrie.

Marea alergare se anunță sub cele mai frumoase auspicii.

Un lot numeros de concurenți, o organizare pusă la punct până în cele mai mici amănunte, însfârșit, o luptă aprigă între concurenți și echipe, iată ce va însemna campionatul naționale dela 4 Decembrie.

De pe pistă...

Ca pretutindenea, sezonul atletic japonez a luat sfârșit.

Iată cele mai bune performanțe reușite de atleții niponi, în actualul sezon :

100 m. *Yoshioka 10 s. 4/10.*
200 m. *Tanigucki 21 s. 4/10.*
400 m. *Morimachi 49 s.8/10.*
800 m. *Nakamura 1 m. 55 s. 3/10.*
1.500 m. *Nakamura 4 m. 02 s. 2/10.*
5.000 m. *Murakoso 14 m. 55 s. 0.*
10 km. *Murakoso 31 m. 34 s. 0.*
110 m. garduri *Murakani 14 s. 9.*
400 m. garduri *Aaa 55 s.*
3.000 m. steeple *Oysama 9 m. 41 s. 2/10.*
Înălțime *Hara 1 m. 96.*
Lungime *Togani 7 m. 64.*
Triplu salt *Kin 15 m. 63.*
Prăjină *Mayeda 4 m. 25.*
Greutate *Kajiro 13 m. 47.*
Disc *Fujita 41 m. 63.*
Suliță *Nygeno 62 m. 57.*
Ciocan *Shiraishi 48 m. 59.*

❖

In cursul acestui an, 113 alergători germani au alergat 42 km. 195 m. sub 3 ore, 19 m. 58 s.

Primul clasat este Bertsch cu 2 ore 37 m. 25 s., iar ultimul al 113-lea, Demski, cu 3 ore 19 m. 58 s.

❖

Biroul F. R. A. se va întâlni în ședință Sâmbătă 19 crt. ora 19 seara, cu care prilej se vor discuta chestiuni curente.

❖

In urma dispozițiunilor date de F. R. A. între 1—15 Decembrie a. c. toate ligile vor trebui să-și țină adunările generale.

SPECTACOLE

Teatre

OPERA: Lucia de Lamermoor.
TEATRUL NAȚIONAL: Clopotul scufundat (premieră).
TEATRUL STUDIO: Clownul.
TEATRUL COMOEDIA: Dragoste pe note.
TEATRUL LIBER (sub Comoedia): M[illegible].
LIGA CULTURALA: Revizorul.
ALHAMBRA: Constelația Alhambra.
TEATRUL REGINA MARIA: Intrăm mare magazin.
TEATRUL MODERN: 30 de secunde de dragoste.

Cinematografe

ARO: Amanda și jurnal românesc O. N. C.
SCALA: Vacanța, jurnal și completare.
CAPITOL: Aventurile lui Tom Sawyer, tehnicolor, jurnal și complectare
CARLTON: Baroana și valetul ei, jurnal Fox și completare.
SELECT: Manechinul
TRIANON: Rmanța argentineană și jurnal Paramount
A. R. P. A.: Mister zero, jurnal și completare
BIZANTIN: S'a născut o stea și Ultimul mohican.
FEMINA: Hoț de femei.
REGAL: Adevărul îndrăcit și jurnal Paramount.
PALACE BULEVARD: Șase ore de trăit.
ROXY: Aventurile lui Tom Saixyer, tehnicolor. Jurnal și completare.
ELYSÉE: Romanța argentiniană și jurnal Paramount.
SAVOY : Spectacol de 3 ore al iluzionistului Cantarelli.
FORUM: Blocada și Stan și Bran alpiniști.
CORSO: Fiica Orientului, jurnal și completare.
ATENEUL M. EMINESCU: Tovarăși de suferință, Colierul blestemat și Funeraliile Reginei
ASTRA: Paris și Casa strigoilor
AIDA: Prințesa Taracanova și Răzbunarea lui Drumond.
AMERICAN: Revista revistelor și Alarmă în noapte.
ATENEUL TEI: Perlele Coroanei și Orașul fără legi.
BARCELONA: Legiunea africană, A opta nevastă a lui Barbă Albastră și trupa de revistă.
CARMEN: Valea blestemată și Noaptea în Shanghai.
COTROCENI: Petru cel Mare și India în flăcări.
DIANA: Curierul din Londra și Misiunea lt. Perry.
DACIA: Băieți în uniformă și Sfidătorii aerului.
DICHIU: Cea mai bogată fată din lume și Drumond detectiv amator.
DOINA: Valea tigrului și Ce știi tu ce-i soacra mea.
EDISON: Habanera, Sub teroarea denunțului și trupa Georgescu-Iasy.
FLORIDA: Sarati cel groaznic și S'au întâlnit la miezul nopții.
FILANTROPIA: Tasantela și Dédé
FRANKLIN: Mormântul indian.
GLORIA: Katia și Fete de măritat.
ISBANDA: Stan și Bran alipiniști și Se caută o femeie.
ILEANA: Testamentul misterios și Minciuna Ninei Petrovna.
LIZEANU: Ingerul și Sângele Negru.
LOLICA: Victoria, Suverana Angliei și Veniți cu flota.
LIA: A noastră e noaptea și Inchisoarea fără gratii.
LUCIFER: Oameni în lanțuri și Nostalgie.
MARCONI: Șeicul, Liliacul, jurnal Paramount și revistă.
MODEL: Țara fără lege, Femeia de noapte și Banda veselă.
MILANO: Habanera și Corsarul.
PAX, trecut sub o nouă direcțiune, rulează două filme frumoase.
NERO: 100 de băieți și o fată și Tragedia unei generații.
NISSA: Teroare și Paramata.
NONI: Un carnet de bal și Borneo. pasională.
ODEON: Katia și Stăpânul Metropolei.
OMNIA: Blocada și Stan și Bran alpiniști.
ORFEU: Sclavia umană și Gondola cu himere.
PARIS: Submarinul D 1 și Oameni în lanțuri.
PACHE: Valea blestemată și A doua lună de miere.
RAHOVA: Lopardul Suzanei și Dejun în doi.
RIALTO (fost City, b-dul Carol 21): Căsnicia d-rului Allan și Premiere.
REX: Blocada și Casa de Malta.
SPLENDID: Casa din Malta și Diligența însângerată.
ȘIC: Moscova-Schangai și Am fost Jak Mortimez
TRIUMF: Prin foc și sabie și Valetu și Contesa.
TOMIS: Submarinul D. 1 și Totul pentru tine.
UNIC: Mireasa fugară și Proscrisu.
VOLTA-BUZEȘTI: Sub roba roșie, O aventură în Spania și revistă.
VOLGA: Blocada și Tu și eu.
VENUS: Domnișoara vedetă și Pericol de moarte.

In adunarea generală de aseară

D. arh. Octav Ionescu a fost ales președinte al Stadiului Român

Roș-albaștrii vor înființa o secție de volley-basket.-Dinu Cristea va participa la un cross internațional la Cassablanca

D. Niculescu-Dorobanțu, președinte al secției de atletism

Aseară a avut loc adunarea generală a clubului poly-sportiv Stadiul Român. Asistența a ținut un minut de tăcere în memoria regretatului Nae Mărăscu.

Apoi s'a procedat la alegerea președintelui asociației. Adunarea, în unanimitate, a ales pe d. arhitect Octav Ionescu, sportiv din vechea gardă stadistă, având 23 de ani de activitate în cadrele grupării roș-albaștrilor.

Președinte al secției de atletism a fost ales d. Ion Niculescu-Dorobanțu, iar președinte al comisiei technice d. Eugen Stoian.

Cu acest prilej, atleții Stadiului și-au asigurat clubul că nici unul din ei nu-l va părăsi.

SE INFIINȚEAZA SECȚIA DE VOLLEY-BASKET

Adunarea a decis apoi, înființarea unei noui secții, de volley-basket, și înscrierea echipelor în campionatul regional.

DINU CRISTEA IN FRANȚA ȘI MAROC

In ce privește turneul echipei de rugby dela iarnă din Franța și Maroc, el va avea loc în mod cert.

Lotul rugbyștilor va fi însoțit de atletul Dinu Cristea, care — în afară de crossul din Franța — va mai participa și la un cross internațional care se va organiza la Cassablanca.

Un decathlonist în perspectivă: brașoveanul A. Schuller

Unul dintre tinerii nouei generații de atleți care s'a impus în actualul sezon ca un atlet de mare viitor, este tânărul brașovean A. Schuller.

Dar ceeace face să-l evidențieze este faptul că acest tânăr care nu numără decât 18 ani și jumătate, arată totuși calități de viitor mare decathlonist.

Performanțele reușite de Schuller, arată cu prisosință talentul brașoveanului în această dificilă probă.

Iată isprăvile atletului dela S. G. S. B.:

100 m.: 12 s. 2/10; 300 m.: 40 s. 5/10; 1000 m.: 3 m. 10 s. 0; greutate 5 kgr.: 16 m. 0; 7 kg. 250: 12 m. 80; disc 1 kg. 500: 43 m.; 2 kg.: 35 m.; suliță 600 kg.: 54 m., 800 gr. 48 m.; înălțime 1 m. 60; lungime 6 m. 30; 110 m. garduri 17 s. 5; triplu salt 12 m. 20.

După performanțele de mai sus, care credem că sunt exacte, tânărul brașovean este, după părerea noastră, un veritabil viitor decathlonist constituind tot odată și unul din cei mai buni produși ai atletismului românesc în această dificilă probă.

FOOT-BALL

O oră de antrenament ușor...

Venus se pregătește pentru matchul cu Sportul Studențesc

Humis a devenit sentimental, pentrucă se însoară

Sâmbătă după amiazi se desfășoară pe arena din Splaiu matchul dintre Venus și Sportul Studențesc.

In vederea acestui match, care poate fi foarte bine hotărâtor pentru hegemonia venusistă, Venus s'a antrenat eri după amiază.

Antrenamentul, care nu a fost de loc sever, a durat o oră și nu a fost câtuși de puțin proporțional cu importanța care este acordată întâlnirii de mâine, în cercurile venusiste.

DOI CIVILI PE TUȘE

La antrenamentul de eri au participat toți jucătorii, excepție făcând Bărbulescu și Beffa, cari au fost însă prezenți pe tușe dar... în civil.

Ambii se resimt încă după urma accidentelor de săptămâna trecută.

PUȚIN ȘI UȘOR

Iată caracteristicile antrenamentului de eri.

Ședința a început cu câteva exerciții de gimnastică pentru încălzire.

A urmat apoi un ocol al terenului și înaintarea echipei prime a fost „cantonată" în fața porții lui David.

Iordache și Orza centrau și executau cornere iar tripleta: Ploeșteanu, Humis, Bodola trăgea la poartă.

Antrenamentul de poartă terminat, s'a continuat antrenamentul cu sprinturi scurte.

In aceste curse s'au remarcat prin viteză Bodola, Ploeșteanu și Sfera.

Antrenamentul a luat sfârșit prin câteva exerciții de mingie și sărituri de coardă.

FERARU S'A ANTRENAT BRITANIC

O manieră inedită de a se antrena a avut eri Feraru.

Antrenamentul lui poate fi numit cu drept cuvânt „britanic".

Fredi s'a antrenat singur bătând mingia în postamentul de beton al unuia din cei patru stâlpi de susținere ai reflectoarelor instalațiilor nocturne.

Mingia venea „când pe dreptul când pe stângul" astfel că Feraru a făcut un riguros antrenament de technică a shootului și a pasei.

BAE ȘI MASAJ

Intrucât matchul cu Sportul Studențesc se dispută Sâmbătă, baia și masajul, care se făceau Vineri, s'au făcut eri seară.

Jucătorii s'au îndreptat în grup, imediat după antrenament, spre Baia Centrală.

„SA NU TE SUPERI DACA PLANG..."

In cabină Humis fredona „Să nu te superi dacă plâng".. tangou pe care l-a învățat, chinuindu-l trei zile pe Orza.

— „Să nu te superi dacă plâng..." vocea de altist peltic a lui Humis a pornit suficient de tânguitor.

— „Nu, n'o să mă supăr de loc, intervine Ploeșteanu, dar să nu plângi Sâmbătă seara".

HUMIS SE INSOARA

Tot la antrenamentul de eri am aflat și explicația acestei stări de acut sentimentalism.

Această manie de a fredona tangouri nu este decât rezultatul faptului că Humis este îndrăgostit și se va însura în curând.

Băeții susțineau că la 1 Februarie, când Humis se va întoarce din concediu, el va fi un om însurat... „un om serios" după avizul familiștilor echipei.

STOFE
PENTRU
PALTOANE
COSTUME
BUNE, EFTINE
LA
renumita postăvărie
BOSTON
Str. Lipscani 19

Sportul Studențesc

a achiziționat încă o speranță a footballului nostru: Fabian dela Colțea-Mociornița

Sportul Studențesc a achiziționat încă un element tânăr și talentat, care este o adevărată

FABIAN

speranță a footballului nostru.

Este vorba de Fabian, care a jucat până în prezent extrem dreapta la Mociornița.

DEOCAMDATA PANA IN IUNIE

Fabian a fost cedat grupării universitare de către d. Ionel Mociornița, care a fost ales membru în comitetul de conducere al secției de football a Sportului Studențesc.

Tânărul jucător este obligat să joace în echipa universitară până în Iunie, după care este liber să opteze pentru altă grupare.

FABIAN VA JUCA ABIA LA PRIMAVARA

Deși legitimarea lui Fabian nu întâmpină nici o dificultate, el nu va juca în echipa Sportului Studențesc decât în primăvară.

Cauza este că Fabian a avut piciorul fracturat, în aceeași zi cu Iuhasz și deși a început antrenamentul, nu poate fi încă utilizat în matchurile de campionat, nedeținând o condiție fizică corespunzătoare.

El este complet restabilit și datorită îngrijirilor medicale deosebite, piciorul s'a vindecat fără niciun defect.

După antrenamentele de eri

cluburile bucureștene și-au fixat următoarele formații:

RAPID: Negru, Wetzer II, Lengheriu; Vintilă, Rășinaru, Costea; Moldoveanu, Baratky, Auer, Gavrilescu, Horotan.

JUVENTUS: Sadowsky, Cotruță, Dragomirescu; Brandabura, Micu, Palmer; Oană, Korony, Zăinescu, Prassler, Naciu.

VENUS: David, Sfera, Albu; Demetrovici, Gain, Feraru; Orza, Ploeșteanu, Humis, Bodola, Iordache,

SPORTUL STUDENȚESC: M. Constantinescu—Duce, Andreescu—Tache Dumitrescu, Drăgan, Mitan—Schulder, Mihăilescu, Marinescu, Ștefănescu, Gigă Popescu.

Sp. Studențesc a luat eri

un ușor galop, înainte de matchul cu Venus

Ultimul antrenament al Sportului Studențesc în vederea matchului cu Venus — care se dispută mâine pe arena din Splai — a avut loc eri după amiază pe terenul ACSA. De data aceasta, au răspuns la apel toți jucătorii, cu excepția lui Bădulescu — care e bolnav — și a lui Mitan.

Dobo a condus la început mișcări ușoare de gimnastică pentru destindere, s'au făcut tururi și sprinturi.

Apoi, Dobo a „lucrat" în mod special cu întregul atac: Schulder, Mihăilescu, Marinescu, Ștefănescu, Gică Popescu, care au trias la poartă din orice poziție etc., etc.

In acest timp, fundașii și halfii au „lucrat" de oparte între ei.

In ce privește echipa care va fi opusă mâine Venusului, ea va fi aceeași care a dispus Duminica trecută de STB. cu 7—1.

Pentru jocul cu Cehoslovacia

Se va inaugura o metodă nouă

în observarea selecționabililor

Misiunea referenților provinciali va fi restrânsă

Matchul cu Cehoslovacia, dela 4 Decembrie, a avut darul să stârnească cea mai vie îngrijorare în cercurile conducătoare ale footballului nostru, deoarece forma jucătorilor selecționabililor este departe de a fi mulțumitoare.

...IN SCHIMB METODA

Dacă jucătorii nu arată o formă bună, care să facă optimist pe referentul federal, acesta din urmă intenționează, în vederea matchului dela 4 Decembrie, să pună în practică o metodă nouă, în urmărirea jucătorilor susceptibili de a figura în echipa națională.

Inovația are de scop să sistematizeze și să ușureze activitatea referenților provinciali.

Și într'adevăr, prin noua normă ce va fi inaugurată chiar Duminica viitoare, isbutește să realizeze aceasta.

UN LOT DE 30 DE JUCATORI

Iată în ce constă inovația pe care se pare că o va introduce referentul federal, în vederea matchului dela Praga.

In matchurile divizionare de Duminică vor fi urmăriți toți jucătorii și Luni seara se va alcătui un lot de 30 de jucători.

In etapa dela 27 Noembrie, ultima etapă dinaintea întâlnirii dela 4 Decembrie, nu vor mai fi urmăriți decât aceștia 30 de jucători, astfel că misiunea referenților provinciali va fi mult mai ușoară, întrucât ei nu vor avea de urmărit într'un match decât doi-trei jucători.

Metoda, nu o vom discuta desigur, poate avea un rezultat fericit.

Și dacă vom face o figură frumoasă la Praga, nimeni nu va putea să-i facă vreo obiecție.

Nu trebue să ne închipuim că metoda de selecționare va suplini deficiența de formă a selecționabililor.

DEFICITUL DE 24.000 LEI

al ultimei etape a Cupei României

va fi integral rambursat grupărilor

Comisiunea Cupei României în ședința ținută Miercuri seara a luat următoarele hotăriri:

I. S'au respins cererile de deficite ale grupărilor Luceafărul, Sparta (Mediaș) și D. V. A. (Galați).

II. Se aprobă înscrierea la deficite a următoarelor grupări: Prahova, C.F.R. (Tr. Severin), C.A.M.T., Monitorul Oficial (București), Astra Română (Moreni), U. D. R., Victoria, Olympia (Satu-Mare), Franco-Româna (Brăila).

III. Grupările: F. C. Rapid, Craiovan, Oltul și Amefa sunt suspendate până la trimiterea situațiilor materiale.

IV. Constatându-se reaua credință a grupării Craiovan, precum și atitudinea abuzivă și lipsită de sportivitate, se condamnă la plata baremului întreg — lei 20.820 — grupării F. C. Rapid.

V. Deficitele reale și legale pentru toate cele 16 grupări eliminate din cupă fiind lei 24.000 vor fi rambursate 100%.

Tariful de publicitate al ziarului UNIVERSUL

(CATEGORIA IV) LINIA CORP	5
Dela 10-1000 linii Lei	9
Dela 1000 linii în sus . . . . . „	7,50
Anunțurile colectorilor de loterii „	10
Bilanțuri, convocări, notificări etc. „	30
Știri artistice, judiciare, școlare „	15
Informațiuni comerciale minimum 5 linii „	17,50
Informațiuni financiare minimum 5 linii „	17,50
Informațiuni colectori de loterii . . . . . „	20

Football

Victoria
a achiziționat un fost internațional

Gruparea Victoria din Cluj își întărește efectivul cu o nouă achiziție. In matchul cu F. C. Rapid de la București clujenii vor utiliza un nou portar, o achiziție care va face senzație.

Este vorba de un fost internațional român care de cât va timp activează la o grupare mai mică.

Scrisoare din Jugoslavia

S. K. Jugoslavia a reintrat în cursă și amenință serios pe Beogradski S. K.
Penultima etapă a campionatului
Ziua echipelor care s'au deplasat
Scandal la Split. Jedinstvo s'a adresat federației

Belgrad, (corespondență). — *Penultima etapă a campionatului primei divizii naționale s'a caracterizat prin nesperat de buna comportare a echipelor care s'au deplasat. In general, aceste echipe au fost la un pas de victorie.*

B. S. K. IN PERICOL

Surprize, propriu zis, n'au fost, dar era să se producă una la Belgrad, unde Beogradski — după o primă repriză de exhibiție strălucită — s'a văzut pus în dificultate de HASK. De unde conducea cu 2-0 și victoria le apărea sigură, leaderii s'au văzut înghesuiți și cu mare greutate au terminat la egalitate : 2-2. HASK a făcut o repriză secundă minunată.

Au marcat : Boâovici (min. 14), Valjarevici (min. 20) pentru B.S.K., Medarici (min. 61) și Kacjan (min.

LOVRICI IN FORMA SLABA

Cu puțin noroc, și Gradjanski putea reuși un draw în fața Jugoslaviei, care a avut în Lovrici un portar în formă foarte slabă. Cu toate acestea victoria belgrădenilor la scorul de 2-1 (1-0) este meritată.

Rakar și Stevkov au înscris în min. 40 și 82 pentru Jugoslavia și Woelfl (min. 47) pentru Gradjanski.

SCANDAL LA SPLIT

Jedinstvo, în fața durei formații din Split Haiduk, a furnizat un joc excelent, grație căruia au condus din min. 51 cu 2-1. Din acest moment însă, gazdele — enervate — au început să joace brutal, sub privirile unui arbitru neputincios. Astfel că până la sfârșit, Haiduk a câștigat cu 3-2. La pauză : 1-1.

Jedinstvo a reclamat la federație atât jocul brutal al jucătorilor din Split, cât și pe arbitru.

Au marcat : Matoșici II (min. 15 și 80), Matoșici I (min. 89) și Jifkovici (min. 34) și Ivancici (min. 51).

NICIUN GOAL LA VARAJDIN

Matchul „alb" s'a produs la Varajdin, unde Slavia și BASK n'au reușit niciun goal.

Slavia a jucat mai bine, însă apărarea belgrădenilor a funcționat impecabil.

PENTRU „LANTERNA"

La Lyubljana, lupta pentru... „lanternă" a cunoscut faze dramatice. Lyubljana a început în trombă și în 20 de minute a marcat trei goaluri prin : Lokenbayer (Sparta) în min. 3, Grünthal (min. 8 și 20). Impresia generală era că Sparta va fi sdrobită. Dar, după pauză, oaspeții își revin ca prin farmec și surprind într'atât pe kyubljana că numai un mare ghinion i-a împiedicat să egaleze. Echipa din Zenaun a înscris prin Lazici (min. 59) și Mayer (min. 83).

Rezultat final : 3-2 (3-0) pentru Lyubljana.

FINISH ȘI LA SARAJEVO

In fine, ultima partidă : Slavia—Gradjanski (Skoplje) a avut și ea întorsătură.

Slavia a deschis scorul prin Railici (min. 15) ; a egalat Cemerikici (min. 34). La reluare, gazdele au urcat scorul la 3-1 prin Gaici (min. 53) și Railici (min. 60). Din acest moment, Gradjanski are un finish impresionant, dar nu înscrie decât un goal în min. 85 prin Arangelovici.

MARE ASISTENȚA LA BELGRAD

Belgrad a dat numărul cel mai mare de spectatori : 14 mii. In ordine urmează : 2000 la Split, 1600 la Lyubljana, 1500 la Varajdin și 1000 la Sarajevo.

MATOSICI II GOAL-GETTER

In clasamentul goal-getterilor conduce Matoșici II (Haiduc) cu 11 goaluri, urmat de : „Ața" Petrovici (Iug) cu 10, Kacjan (HASK) cu 9 etc.

CLASAMENTUL

1.	Beogradsky	10	7	3	0	25: 9	17 (3)
2.	Jugoslavia	10	7	1	2	19:10	15 (5)
3.	Gradjanski (Z.)	10	6	0	4	25:10	12 (8)
4.	HASK	10	5	2	3	24:15	12 (8)
5.	Haiduk	10	4	4	2	22:15	12 (8)
6.	BASK	10	3	4	3	14:14	10 (10)
7.	Slavia (S.)	10	4	2	4	18:19	10 (10)
8.	edinstvo	10	4	1	5	20:23	9 (11)
9.	Gradjanski (S.)	10	3	1	6	13:29	7 (13)
10.	Slavia (V.)	10	2	2	6	16:21	6 (14)
11.	Lyubljana	10	2	2	6	10:23	6 (14)
12.	Sparta	10	1	2	7	11:29	4 (16)

Hotărârile de aseară ale Comisiei districtuale

Comisiunea districtuală a ținut aseară ședință sub președinția d-lui maior Gh. Brezeanu. S'au luat următoarele decizii :

SE RIDICA dreptul de joc pe timp de 15 zile, cu aplicarea articolului 368, jucătorului Beicu Marcu din gruparea Orfeus.

JUCATORULUI Marinescu (Suter) i se ridică dreptul de joc pe timp de 8 zile.

SE PEDEPSEȘTE cu mustrare jucătorul Crăciunescu Spiridon din gruparea Olympia, pentru atitudine nesportivă față de arbitru.

CONTESTAȚII RESPINSE

SE RESPINGE ca nesusținută contestația grupării Dâmbovița.

SE RESPING ca netaxate următoarele contestații:
Ciclop la jocul cu Carmen;
Militari la jocul cu Adesgo, și
Dacia Traiană la jocul cu Vulturii Carpaților.

ALTE DECIZII

CONTESTAȚIA introdusă de gruparea A.G.E.R. la jocul cu Avântul Sportiv se va judeca în ședința din 21 crt.

Până la această dată se va cere relații la comisia de transferări referitor la situația jucătorului Iorgulescu Elefterie (Av. Sportiv).

Tot în ședința din 21 crt. se citează și d. arbitru Marcus Herman, precum și delegatul grupării A.G.E.R. împreună cu carnetele de legitimare și juniorii grupării.

DELEGATUL grupării Carmen se citează pentru ședința din 21 crt. împreună cu carnetele de legitimare ale jucătorilor primei echipe.

SE DA TERMEN pentru 28 c. când se va lua în discuție contestația grupării S.E.T. la jocul cu Titanii.

SE AMENDEAZA cu 50 lei gruparea C.A.B. pentru lipsă de carnet de legitimare.

SE DA TERMEN pentru ședința din 21 crt. când se va lua în discuție contestația introdusă de gruparea Justiția la jocul cu Șoimii.

D. ARH. RUBINSTEIN se citează pentru ședința din 28 crt. când sunt citați și delegații grupărilor Justiția și Ion Dârlău.

JOCUL DE JUNIORI Olympia-Rapid se omologhează cu rezultatul de 3 : 0 în favoarea grupării Olympia prin neprezentarea adversarului.

DE ASEMENI și jocul de rezervă dintre Sportul Studențesc și Rapid se omologhează cu rezultatul de 3:0 în favoarea grupării Sportul Studențesc.

JOCUL DE JUNIORI Luceafărul-Sportul Studențesc se va programa ulterior.

SE AMENDEAZA cu lei 200 gruparea Turda pentrucă a trimis raportul de arbitru cu întârziere.

JOCUL DE JUNIORI Unirea-Tricolor-Venus se programează pentru Duminică, 20 crt., pe arena Unirea Tricolor, la ora 14.15.

SE SUSPENDA gruparea Macabi pentru neplata taxelor față de district.

O pățanie tragi-comică

Evacuată de proprietar pentru neplata chiriei
Comisia districtuală din Cernăuți și-a continuat ședința în piață, lângă o statue!...
Insă, intervenția inoportună a gardianului public, a suspendat-o din nou

Cernăuți, 17 (prin telefon dela corespondentul nostru). — *Cercurile sportive din localitate fac mult haz de pățania sui-generis a comisiei districtuale de football.*

Astăzi, numitul for a ținut ședință la sediul său din imobilul d-lui dr. Săveanu, decanul baroului Cernăuți.

Cam pe la mijlocul ședinței s'a produs o mică întrerupere provocată de apariția proprietarului.

Acesta a somat comisia în plină ședință, să părăsească imediat imobilul, deoarece nu și-a plătit chiria pe 9 luni, deși fusese avizată în acest sens.

Cu alte cuvinte, întreaga comisie a fost evacuată, proprietarul — după ce a sechestrat tot — punând lacăt și paznic la ușe.

Probabil pentrucă pe ordinea de zi erau chestiuni urgente de rezolvat, comisia și-a continuat ședința în... piață, la adăpostul unei... statui.

Adăpostul însă, n'a fost suficient, pentrucă oficialii s'au văzut isgoniți și de aici de gardianul public, care — atras de aspectul neobicinuit al acestui fel de ședințe — i-a somat să... circule.

Până aici, faptele se cunosc cu precizie. Ce-au făcut oficialii după intervenția gardianului, se bănuește numai: au continuat ședința... mergând.

Această tragi-comică întâmplare pune însă și o problemă de mare gravitate: unde sunt sumele alocate pentru chirie și mai ales, de ce n'au fost plătite, pentrucă chiria lunară nu depășește suma de 400 lei.

Cercurile sportive se întreabă cu surprindere cum a putut scăpa aceasta d-lor Stelian — președintele districtului — și Ehrlich, casierul.

D. dr. Buteanu
va acționa în judecată pe Victoria din Cluj

Universitatea a legitimat eri un nou tânăr de talent: pe Bocor Ernest de la Unirea din Cluj.

Gruparea Victoria care îl avea și ea în vedere pe Bocor a sesizat federația că semnătura de pe cererile de legitimare este falsă și deci să oprească legitimarea.

Conducătorul Universității d. dr. Buteanu sesizat va acționa în judecată clubul Victoria pentru calomnie.

Echipele elveției,
pentru matchurile cu Italia, au fost formate

Zürich, 17. — **In vederea matchurilor pe care le susține Duminică la Bologna și Lugano, cu Italia, echipele „A" și „B" ale Elveției au fost astfel alcătuite:**

ECHIPA „A": Huber-Minelli, Lehmann - Springer, Vernati, Bauch Bickel, Walacek, P. Aebi, T. Abbegglen, G. Aebi
(Rezerve: Schlegel, Stelzer, Spagnoli).

ECHIPA „B": Bizozzero-Rossel, Gobet-Hochstrasser, Andreoli, Lörtscher-Belli, Soldini, Monnard, Sydler, Peverelli.

Rezerve: Hausserer, Binder Busenhart).

Shooturi și bare

● *Hall a fost erou matchului Anglia — Irlanda. Din cele 7 goaluri ale Angliei, Hall a marcat 5.*

● Ierusalem, *fostul internațional austriac, care — după cum am anunțat și noi — se găsește actualmente în Franța și a semnat pentru Sochaux, își va face debutul Duminică, cu ocazia matchului R. C. Paris — Sochaux.*

● *FALLON, Carey și Dunne au marcat goalurile Irlandei în matchul cu Polonia, în timp ce pentru polonezi au înscris Wilimowski și Piontek.*

La match au asistat 45.000 de spectatori.

● *47.000 de spectatori au asistat Sâmbătă la matchul Charlton Athletic — Durby County.*

● *ȘTIAȚI că „Liguria", actualul leader al campionatului italian, este de fapt echipa „Sampierdarena", care a mai activat acum câțiva ani în prima divizie italiană?*

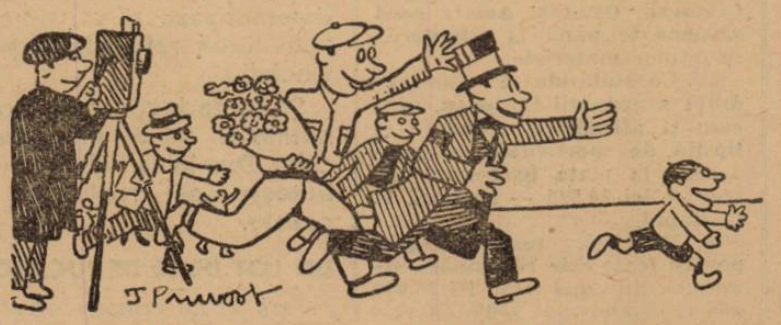

Pentru prima oară, Juventus a fost învins de Rapid, la antrenament

F. C. Rapid și Juventus

s'au antrenat pe arena din Giulești

Korony și Costea s'au rănit reciproc

După cum s'a anunțat anterior, eri după amiază, Juventus și F. C. Rapid s'au antrenat la două porți.

MOLDOVEANU

Contrariu obiceiului, de data aceasta ambele echipe au arătat o valoare egală la antrenament.

Asta în ceeace privește jocul de câmp, căci în fața porții din nou Rapidul a fost mai eficace.

Matchul a fost condus de d. C. Bauer și a contat din trei reprize a câte 30 minute.

REPRIZA I

A început în nota de superioritate a Rapidului ai cărui jucători devedesc aceași formă excelentă din jocul cu Ripensia.

Încetul cu încetul Juventus se pune și el pe picioare egalându-și adversarul ba chiar întrecându-l.

Prasler în special funcționează admirabil jucându-l mereu pe Naciu și el în frumoasă revenire față de forma arătată Duminică împotriva Venusului.

UN INCIDENT

Aproape de sfârșitul celor treizeci de minute se produce un regretabil incident între Costea și Korony. Feroviarul cu jocul său specific dur, uită deseori că e antrenament și atacă pe Korony nereglementar, lovindu-l serios. Korony ripostează și el și Costea rămâne la pământ.

Ingrijorarea conducerii rapidiste, este răspândită de Bogdan care își apostrofează colegul de club:

„Hai Costea, nu te mai tăvăli pe jos pentru că te-a atins puțin, că nu ești la match oficial"!

Si Costea îl ascultă și se ridică imediat. Pentru a se evita astfel de incidente în viitor, sunt scoși de pe teren atât Korony cât și Costea. Locurile lor sunt ocupate de, respectiv Schira si Cuedan.

ECHIPELE:

F. C. Rapid: Rădulescu — Wetzer, Lengheriu — Vintilă, Răsinaru, Costea (Cuedan) — Moldovanu (Bogdan) Baratky, Auer, Dan Gavrilescu, Horotan.

Juventus: Sadovsky — Cotruță, Dragomirescu — Tănăsescu, Micu, Plamer — Oană, Korony (Schira), Zăinescu, Prasler, Naciu.

JOC EGAL

Repriza doua echipele prezintă următoarele modificări: la Rapid intră Negru portar, Marton și Roșculeț fundași și Horotan și Cuedan schimbă locurile între ei.

La Juventus intră Endreffy în poartă, Sonny Niculescu trece centru înaintaș, iar Oană și Schira își schimbă locurile.

In această repriză echipele au fost perfect egale. S'a văzut o superioritate la Rapid dar numai în ceeace privește calitatea individuală a jucătorilor. De asemenea s'a putut vedea clar, două lucruri la Juventus: a. că Sonny Niculescu nu se acomodează cu temperamentul restului atacanților juventiști și b. că linia de fundași a echipei este de departe cel mai slab compartiment al echipei.

ULTIMELE TREIZECI MINUTE

S'au scurs în avantajul net al Rapidului care s'a dovedit în condiție fizică, net superioară adversarului său. Jucătorii juventiști au părut în majoritate obosiți și dezorientați în această ultimă parte a antrenamentului. Nici n'au mai jucat serios de altfel. Linia de atac a funcționat cu totul insuficient din cauza exageratei încetineli a lui Sonny.

BRANDABURA ȘI RAFINSKY NU S'AU ANTRENAT

Din formațiile de eri au lipsit Brandabura și Rafinsky.

Ei se resimt încă după urma unor lovituri recente

Juventusul va figura însă în echipa, care întâlnește pe Tricolor C. F. P. V.

PUNCTELE

Matchul s'a terminat cu scorul de 4-1 pentru Rapid.

Punctele au fost marcate de Baratky, Cuedan și Dan Gavrilescu (2) pentru Rapid,

PRASSER

iar pentru Juventus a înscris Naciu.

RAPID PLEACA VINERI SEARA

Feroviarii, cari joacă Duminică la Reșița cu U. D. R., vor părăsi Capitala Vineri seara.

Problema echipei se reduce la utilizarea lui Bogdan și Moldoveanu, sari sunt loviți.

Se pare că va juca numai Moldoveanu, care este mai rezistent.

Iată lotul, care va pleca la Reșița:

P. Rădulescu, Wetzer II, Lengheriu; Vintilă, Răsinaru, Costea; Moldoveanu, Baratky, Auer, Gavrilescu, Horotan.

Rezerve: Negru, Roșculeț, Bogdan, Cuedan.

4.21.81

este numărul de telefon al redacției ziarului nostru

football

Scrisoare din Bulgaria

Două formații din Sofia

LEWSKY și SLAVIA

în fruntea clasamentului

Sofia (corespondență). — **Campionatul diviziei naționale A se continuă, în aceiași notă de înverșunare. Ultimile rezultate au consolidat poziția leaderului Lewsky (Sofia).**

La Sofia, Lewsky a dispus de F. C. 13 cu 4 : 2 (3 : 0), prin punctele marcate de Andreeff (2), Trajanoff și Doicikoff. Pentru F. C. 13 a înscris L. Kotzeff.

Tot la Sofia, Slavia a câștigat cu 2 : 1 (1 : 0) asupra formației Sipka Sokol.

La Varna, Ticia — după o serie de eșecuri — a repurtat prima victorie asupra lui Vladislav, cu 1 : 0 (0 : 2).

Lewsky din Rusciuk a învins pe vecinicul său rival Sportklub (Plovdiv) cu 3 : 1 (2 : 0). Matchul a avut loc la Rusciuk.

Ultima partidă s'a desfășurat la Burgas, unde A. S. 23 (Sofia) a câștigat sigur cu 3 : 1 (1 : 1).

Victima: Cernomoretz.

In urma acestor rezultate, clasamentul se prezintă astfel:

1. Lewsky (Sofia) 9 punct.
2. Slavia (Sofia) 6 puncte.
3. Vladislav (Varna) 5 p.
4. A. S. 23 (Sofia) 5 p.
5. Ticia (Varna) 5 p.
6. Sportklub (Plovdiv) 4 p.
7. Lewsky (Rusciuk) 4 p.
8. F. C. 13 (Sofia) 3 p.
9. Șipka (Sofia) 3 p.
10. Cernomoretz (Burgas) 2 puncte.

Ce mai e de jucat

în campionatul districtual

Mai sunt puține etape și campionatul districtual de toamnă ia sfârșit.

Au mai rămas să se dispute următoareie matchuri:

CATEGORIA I-a

Industria Iutei cu Olympia și Gloria.
Socec cu Olympia și S. T. B.
Titanii cu S. T. B.
S. T. B. cu Monitorul Oficial, Olympia.
Socec și Titanii.
Gloria cu Industria Iutei și Metaloglobus.
Monitorul Oficial cu S.E.T.
S.T.B. cu Metaloglobus.
Metaloglobus cu Monitorul Oficial și Gloria.
S.E.T. cu Monitorul Oficial.
Olympia cu S.T.B., Socec și Industria Iutei.
Adesgo cu Leonida și A. S. C A. M.
Leonida cu Adesgo.
Militari cu A.S.C.A.M.
Vergu cu Avântul Sportiv și Pebe.
A.S.C.A.M. cu Militari, Lupeasca și Adesgo.
Lupeasca cu A.S.C.A.M.
Avântul Sportiv cu Vergu.
Pebe cu Vergu.

CATEGORIA II-a

C.F.R.B.T. cu Griviția și Metropola.
Metropola cu Sburătorii, C. F. R. B. T. și Colentina.
Griviția cu C.F.R.B.T.
Victoria cu Ciclop și Carmen.
Ciclop cu Victoria.
L. P N. cu Orfeus.
Orfeus cu L. P. N.
Stăruința cu Dâmbovița.

CATEGORIA III-a

Ion Dârlău cu Comro.
C.A.B cu Grozăvești.
Vremea cu Delea Veche.
Grozăvești cu Distribuția și C. A. B.
Distribuția cu Grozăvești.

O fază impresionantă din matchul Chelsea-Arsenal: Hapgood — fundașul campionilor — încearcă să suplinească insuficiența portarului, care a plonjat defectuos.

Echipa Franței, pentru matchul cu Italia, a fost formată

PARIS, 17. — D. Gaston Barreau a înaintat biuroului federal al F.F.F.A., echipa Franței care va juca în ziua de 4 Decembrie, la Napoli, împotriva Italiei.

Echipa este următoarea:

Llense; Van Dooren, Mattler; Bourbotte, Jordan, Snella, Aston Heissrer, Nicolas, Ben Barek, Veinante.

Rezerve: Da Rui, Diagne, Müller.

ERI LA BANEASA

DUBLUL SUCCES AL HERGHELIEI SCROVIŞTE

N. Ilinca a câştigat două curse. Madrigal învingător în premiul Sasca. Excelenta performanţă a lui Halmei Răzleţ şi-a găsit cursa

Reuniunea de eri dela Băneasa a oferit un program de bună calitate. Cursele zilei, bine alcătuite, au dat loc la spectacole interesante iar două din ele au furnizat lupte aprige.

Mai jos ne ocupăm de caracteristicile acestei reuniuni.

Culorile regale de două ori victorioase

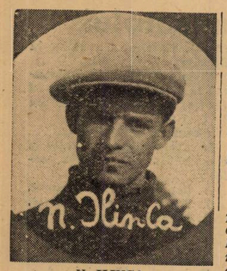

N. ILINCA
A câştigat două alergări

Faptul de seamă al zilei l-a constituit, desigur, dublul succes al celei mai importante formaţiuni dela noi, a hergheliei Scroviştе. Culorile regale au triumfat în două curse prin Madrigal şi Visina.

Primul a repurtat o victorie deosebit de frumoasă în premiul Sasca. Nu vom uita că a întrecut cu oarecare facilitate doi cai în plină formă — Don Alberto şi Necaz — şi că a dat însemnate descărcări iepei Nacelle D'Or.

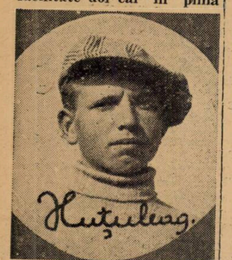

HUTULEAG
A susţinut energic pe Halmei

Vişina a confirmat merituoasa ei comportare din ultimele alergări, câştigând premiul Flueraş. Merita din plin o victorie de consolare.

HALMEI S'A COMPORTAT REMARCABIL

Cel mai semnificativ rezultat al zilei este desigur acela furnizat de Halmei.

Armăsarul d-lui Vidrighin a reuşit un salt de valoare puţin comun, promovând se în rândurile elementelor de nădejde ale generaţiei. Nu vom uita că a dispus de Ciocârlan şi Boeru, dându-le descărcare.

A. ROMANES
Antrenorul herghelei Scroviştе

RAZLEŢ, BIRIBI ŞI REALIST IN FORMA

O excelentă impresie a mai produs Biribi. Armăsarul d-lui Negropontes, în premiul Florăona repriza întâia, a biruit sub topweight. Desigur, o comportare bună.

Răzleţ a dovedit în repriza a doua a premiului Flordona, că a început să mişte.

A mai fugit bine şi Realist. Pare a fi un specialist al parcursurilor lungi.

CUM S'AU DESFAŞURAT ALERGARILE

PREMIUL FLORĐONA

Brânceni a servit de leader. La grilă fiind atacat de Biribi şi Sfârleză, a cedat. Biribi, după luptă, a luat avantajul asupra pensionarei lui Romanes.

R. VINCENT
Călăreţul lui Biribi

REPRIZA INTAIA A PREMIULUI FLORĐONA

Răzleţ luând o bună plecare a condus cursa urmat de Caiafa. După intrarea în linia dreaptă, roibul se detaşează. Terminând puternic, Puişor ajunge până la un cap de Caiafa.

PREMIUL FRUIT PICKER

Leoaica a fost în frunte până la grilă unde a intervenit Realist care a luat un mic avantaj. Terminând puternic... Luţica s'a intercalat între ei.

PREMIUL SASCA

A. Enescu a impus lui Necaz cursa favorită în frunte a plutonului. La distanţă, Madrigal depăşeşte pe leader şi în faţa tribunei respinge comod atacul lui Don Alberto.

PREMIUL DE IARNA

Ciocârlan repezit din plecare ia un bun avans asupra adversarilor. La 200 de metri de sosire, este atacat de Halmei şi Boeru.

Intre aceşti trei cai se angajează o crâncenă luptă din care Halmei iese învingător cu un gât asupra lui Boeru. La o jumătate de lungime s'a aflat Ciocârlan.

PREMIUL FLUERAŞ

Pe prima parte a parcursului, în frunte, a fost Getta,

M. MULLOT
călăreţul lui Vişina

urmată de Vişina, care atacă la distanţă şi obţine un avantaj de 2 lungimi. Al treilea, Sukoro.

Rezultatul alergărilor de eri

Premiul FLORĐONA — W.-Handicap — 1500 m. (P.V.)
22.000, 4.400, 2.200, 1.100 lei
— Repriza I-a —

1	Biribi	61	Vincent	140	110	
2	Sfârleză	57	Ilinca	38	59	
3	Brânceni	60½	Cristea R.	109	210	Câştigat
4	Onuţa	60½	Huţuleag	68	58	1—1½—2
	Tuluţa	53½	Iosza	108	60	
	Marmara	51½	Gosztony	201	238	lung.
	Menelik	60	Horvath	205	84	
	Ştefania	51	Tănase	48	86	Dur. 1'33⅗
	Cin'te ţine	61½	Gilly	68	120	

BIRIBI (Defensor şi Brise de Terre) aparţine d-lui Gh. Negropontes
COTA: Tribună, 140; 39, 16, 27. Peluză, 119; 20, 21, 40 lei

Premiul FLORĐONA — W.-Handicap — 1500 m. (P.V.)
22.000, 4.400, 2.200, 1.100 lei
— Repriza II-a —

1	Răzleţ	51½	Tasim	27	28	
2	Caiafa	58½	G. Enescu	27	28	
3	Puişor	58	Mullot	91	117	Câştigat
4	Cărăbuş	50	Huţuleag	66	71	
	Băbuca	63	Horvath	97	224	1½—gât—
	Loti	55	Vincent	56	46	
	Răstel	45	Crişan	658	352	sc. cap
	Natasa	49½	Tănase	124	117	
	Jessica	55	Gosztonyi	243	315	lung.
	Elvira	56	Iosza	152	120	
	Mayar	58½	Ilinca	48	51	Durata 1'34

RAZLET (Prince d'Orange II şi Lady Rascall) aparţine d-lui Leon Grigorescu
COTA: Tribună 27; 33, 17, 31. Peluză, 28; 34, 18, 20 lei

Premiul FRUIT PIKER — Handicap — 1600 m. (P.N.)
25.000, 5.000, 2.500, 1.200 lei

1	Realist	56½	Ilinca	27	26	
2	Luţica	50	Mulot	265	149	
3	Leoaica	56½	Vincent	21	22	Câştigat
4	Roy	58½	Enescu	21	22	
	Opinca	40	Durnea	234	102	gât—cap—2
	Stăpân	50	Huţuleag	30	46	lung.
	P'tit Noir	45	Crişan	427	303	
	Dictator	41	Oprescu	288	328	Dur. 1'46⅖

REALIST (Satrap şi Retor) aparţine d-nei Zoe Lungu
COTA: Tribună, 27; 12, 20, 14. Peluză, 26; 14, 31, 16. Event 309 lei

Premiul SASCA — 1800 metri (P. N.)
30.000, 6.000, 3.000, 1.500 lei

1	Madrigal	58	Ilinca	67	76	
2	Don Alberto	54½	Vincent	23	31	Câştigat
3	Necaz	54	A. Enescu	263	141	
4	Nacelle d Or	45½	Crişan	38	32	1—½—1½
	Goblin	47½	Thies	496	143	lung.
	Marcella	52	Urdăreanu	491	170	
	Kasandra	53½	Tănase	28	29	Dur. 2'01⅘

MADRIGAL (Naplopo şi Morgana) aparţine Hergh. Scroviştе
COTA: Tribună, 67; 20, 15. Peluză, 76; 26, 15.

Premiul DE IARNA — 1300 metri — (P. V.)
25.000, 5.000, 2.500, 1.200 lei

1	Halmei	50½	Huţuleag	13	13	
2	Boeru	49	Crişan	42	46	
3	Ciocârlan	48½	Urdăreanu	27	29	Câştigat
4	Nae	41½	Florescu	269	132	gât—½—½
	Balsors	41½	Oprescu	206	244	
	Favorit	49	Logofătu	33	45	lung.
	Balyhoo	59	Horvath	59	55	
	Silfida	45	Thies	234	329	Dur. 1'24⅘

HALMEI (Bou Jelloud şi Haimana) aparţine d-lui I. Vidrighin
COTA: Tribună, 83; 20, 15, 11. Peluză, 83; 18, 19, 13 lei

Premiul FLUERAŞ — Handicap — 1200 metri (I.D.)
25.000, 5.000, 2.500, 1.200 lei

1	Vişina	52½	Mullot	22	17	
2	Getta	42½	Oprescu	63	55	Câştigat
3	Sukoro	58	Horvath	84	90	
4	Elada	57	Gosztony	81	106	2—2—gât
	Monette III	57	Vincent	37	42	lung.
	Bondar	55	Ilinca	34	17	
	Carmen	58½	G. Enescu	46	111	Dur. 1'15⅕

VIŞINA (The Blak Abbot şi Wiry) aparţine Hergh. Scroviştе
COTA: Tribună, 22; 16, 22. Peluză, 17; 21, 27 lei. Event, 196 lei.

Steeple-chase la Mortemart

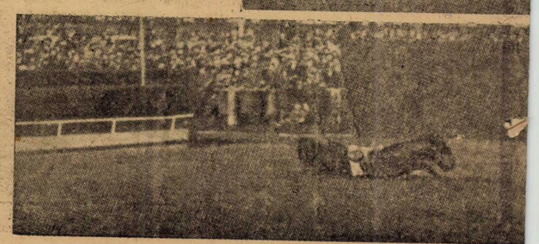

BANEASA-TRAP;
Ziua: XV-a, Miercuri 23 Oct. a. c.
—INSCRIERI—

Premiul SALON
Handicap — 1.500 lei

2060 Dame Wilton, Voevod, Mărţoaga, Căiasa, Admiral Worthy, Flăcău, Kirasa.
2100 Lama Desis, Elişor.
2120 Dor de Ducă, Harry Boy,
2140 Valona, Furor, Peter Gordon, Aluniş, Elena, Igen, Guy Worthy.
2160 Dudu Gordon, Strengar, Hollo, Sorana, Primăvara, Beţiv,
2180 Zvon, Obc... Zenit, Dâmb, Pan ...hy, Va-ta, Vrăjitor.
2200 Tais.
2220 Florita.
2240 Măgura.

Premiul CAT...ILINA
Handicap — 1...3.000 lei

2080 Valona.
2120 Zvon, Mura I..., Lancia.
2140 Puica, Izma, ... Zgomot.
2160 Luţa, Domni...a Harry, Ghimp, Florit...a, Mura, Mister.
2180 Kalifa, Pink...erton, Spic, Makrele.
2200 Fruntaş, Eggy ... Bunel, Jeles II, Pika...er, Natasa, Brad, Sultan ...II, Livada.
2240 Dorka.

Premiul BURG...UNDIA
Handicap — 1...3.000 lei

1700 Dona Worthy, ... Fruntaş, Ciclon.
1720 Snlejoc, Isabe...a, Igor.
1740 Pacahantos, P...ecoera.
1760 Doly Worthy, ... Voevodul Tiganilor, Lunt...raş, Sonia Worthy, Ragi...ia.
1780 Coconaş, Tala...g.
1800 Wodka.

Premiul MITH...RIDATE
Condiţie — 11...500 lei

2100 Copara, Lu...miniţa, Voevod, Lia.
2120 Ivan, Admiral ... Worthy, Desiş, Harry Boy, ... Elişor, Vrăjitor.
2140 Dudu Gordon, ... Furor, Aluniş, Zenit, Pri...măvara, Vata, Tufănica, ... Diadia Lul. Tais.
2160 Domniţa Ha... Oborean, Dâm...
2180 Zvon, Glonţ, ... Nataşa, Candr...
2200 Adda Worthy, ...
2220 Igen, Lancia.
2240 Igor, Sultana, ...tan II.
2260 Champion Jr., ...kaver, Mura I... Tutun.
2280 Dolly Worthy, ... Petruş.
2300 King Worthy, ... Eftin, Catinca.
2320 Lăcrămioara.

Premiul AQUI...
Condiţie — 15...
2100 Hamlet, Jupâ... Crăiasa, Flăc... Desiş, Elisor.
2120 Harry Boy, El... Primăvara, Vr... ia Lul.
2140 Dudu Gordon, ... don, Zenit, Dâmb, Măgura.
2160 Ghimp, Oborean, Glonţ, Beţiv, Candriu.
2180 Adda Worthy, Nataşa.
2200 Dorka.
2220 Iubita.
2240 Tutun, Poenita, Petruş, Winsome Josedale.
2260 Ezer jo.

Premiul NEUSTRIA
Condiţie (1/10) 15.000 lei

1700 Fruntaş.
1720 Dona Worthy, Bunel.
1740 Coconaş, Doly Worthy, Pacahantos, King Worthy, Zalud, Pikaver, Kamaa, Catinca, Sonia Worthy, Pinkerton.
1760 Colina, Talaz, Isabela, Ideal, Voevodul Tiganilor, Wodka, Luntraş, Ieroşca II, Igor, Benito H. P.
1780 Flying, Cupidon, Edith.
1800 Vlitor, Theodora, Rugina, Amsel, Pleava.
1820 Jeannine Worthy, Uţa, Jade, Torent, Hercegnó.
1840 Szelves, Blondella. Venezia, Guardian Girl, Havana.
1860 Bonzo.
1900 Oszlany.
1920 Antrag.
2060 Roland D.

Premiul DARIUS
Condiţie (1/20) 18.000 lei

1660 Glonţ, Florita.
1680 Fruntaş, Admiral Worthy, Curier, Voinţa.
1700 Flying, Pacahantos, Talaz, King Worthy, Isabela, Pikaver, V. Tiganilor, Pan Worthy, Ciclop, Centaur, Catinca, Spic, Sorvaneţ, Iubita, Ghid, Poenita.
1720 Vlitor, Giuditta, Cupidon, Luntraş, Ieroşca II, Ben Hur, Benito H. P., Leu, Lăcrămioara, Handicap.
1740 Theodora, Edith, Jeannine Worthy, Viziru, Pleava, Uţa
1760 Bonzo, Szelvesz, Rosalinde, Blondella, Amsel, Venezia, Anny Worthy, Torent, Beisug.
1780 Champion, Lucifer II, Oszlany, Pal, Jade, Sam Worthy, Havana, Naverno.
1800 Hannibal II, Antrag, Kanada.
1820 Voraus.
1860 Amilkar.
1880 Roland D.

Premiul ARTAXERXES
Record — 13.000 lei

2100 Domniţa Harry, Puica.
2120 Ghimp, Glonţ, Nataşa.
2140 Eggy, Busuioc, Zalud, Durdulia, Vuet, Kalifa, Tava General Worthy, Mura.
2160 Champion junior, Jeles II, Pikaver, Pinkerton, Brad, Sultana, Sultan II, Handicap.
2180 Voinţa, King Worthy, Legionar, Eftin, Duda, Adda Worthy, Livada.
2200 Kamaa, Peter Worthy, Aventurier, Sonora, Sorvaneţ, Igor, Leu, Lăcrămioara, Tutun, Dorka, Iubita.
2220 Sonia Worthy.

MAINE LA BANEASA-TRAP

Alergări interesante

Concurenţi numeroşi şi de valoare

In premiile Ostmark şi Prusia, găsim o seamă din vedetele trapului. Premiul Colonia, o dispută interesantă

La Băneasa Trap va avea loc mâine o nouă reuniune. Ca toate reuniunile societăţei hipice române şi aceasta necesită comentarii din cele mai elogioase.

Pentrucă programul este astfel alcătuit, încât se remarcă din toate punctele de vedere.

CATEVA VEDETE IN PREMIUL OSTMARK

In primul rând, ne vom ocupa de premiul Ostmark, alergarea principală a zilei. Printre concurenţii probabili figurează Opanka, Havana, Pock, Gruia, Jeannine Worthy şi Vizir, adică elemente cu remarcabile state de serviciu. Se prevede o întrecere interesantă.

PREMIUL PRUSIA, O INTRECERE PROMIŢATOARE

De remarcat, deasemeni, premul Prusia. Bine alcătuit, acest handicap va ocaziona o întrecere de mare atracţie.

Concurenţii principali par a fi Antrag, Voraus, Margaret T., Oszlany, Kanada, Naplopo şi Tehodora.

CELELALTE CURSE

Şi celelalte curse sunt bine alcătuite.

In această ordine de idei reţinem premiul Pomerania, premiul Saxonia şi premiul Colonia.

Concurenţii probabili

Premiul SILEZIA — 1700 m.
Condiţie — 13.000 lei

Jupân	1680	0
Luminiţa	1680	0
Voevod	1680	0
Desis	1680	Ghimea
Fudul	1700	0
Elena	1700	0
Primăvara	1700	Pavlic
Zenit	1720	Podoleacov
Diadia Lul	1720	Dobrescu
Măgura	1720	Szabo
Florita	1740	Drăgotescu
Glonţ	1760	Crotenco
Mohor	1760	Fischer
Geisha	1760	A-sky
Adda Worthy	1780	Corol
Petruş	1860	Borisiac

Pr. POMERANIA — 2100 m.
Condiţie — 13.000 lei

Brad	2140	Fischer
Champion jr.	2160	N. Ionescu
Tava	2160	Drăgotescu
G-ral Worthy	2160	0
Vuet	2180	Tassopol
Makrele	2180	Grünwald
Handicap	2180	0
Legionar	2200	Slobozenco
Sonia W.	2200	Corol
Lăcrămioara	2200	Crotenco
Benito H. P.	2220	Vârlan
Giuditta	2240	0
Kamaa	2240	0
Jarvis	2260	Ghinea
Jade	2440	0

Pr. WESTFALIA — 2100 m.
Performanţă — 11.500 lei

Peter Gordon	2100	0
Harry Boy	2100	0
Dor de Ducă	2120	Slobozenco
Dâmb	2120	Podoleacov
Guy Worthy	2120	0
Tais	2120	Pavlic
Dudu Gordon	2140	0
Hollo	2140	Fischer
Pan Worthy	2140	Borisiac
Diadia Lul	2140	0
Zvon	2160	Crotenco
Zenit	2160	0
Vrăjitor	2160	A-sky
Tufănica	2160	Gaidaev
Domniţa Harry	2180	Cerkasov
Mura II	2180	T. Marcu
Lancia	2200	x

Pr. OSTMARK — 2100 m.
Condiţie — 18.000 lei

Ezer jo	2140	0
Tutun	2140	Slobozenco
Coconaş	2160	x
Pacahantos	2160	0
Luntraş	2160	0
Jarviz	2160	0
Petruş	2160	0
L. Petaurist	2180	Grünwald
Primrose	2180	T. Marcu
Viziru	2180	Ghinea
Pleava	2180	Pavlic
Uţa	2180	x
Guard. Girl	2200	0
Lucifer II	2200	0
Jeannine W.	2200	I. Matak
Nation	2200	Gaidaev
Pock	2220	Fischer
Gruia	2220	A-sky
Opanka	2240	Cerkasov
Havana	2240	V. A-sky
Roland D.	2320	0

Premiul BAVARIA — 2100 metri
Handicap — 15.000 lei

Valona	2100	D. Pavel
Furor	2100	0
Peter Gordon	2100	0
Elena	2100	0
Igen	2100	Dobrescu
Tais	2100	Pavlic
Sorana	2120	A-sky
Primăvara	2120	0
Beţiv	2120	Fischer
Dudu Gordon	2140	0
Zvon	2140	Crotenco
Zenit	2140	0
Tufănica	2140	0
Puica	2160	d-ra Cristod
Mura II	2160	0
Mister	2160	x
Ghimp	2180	Slobozenco
Mura	2180	Szabo
Kalifa	2200	Gaidaev
Nataşa	1780	Cerkasov

Premiul PRUSIA — 1700 m.
Handicap — 18.000 lei

Kismet	1700	Tassopol
Oswalda	1700	Pavlic
V. Tiganilor	1700	0
Luntraş	1700	0
Rugina	1700	x
Colina	1720	Szabo
L. Petaurist	1720	T. Popa
Szelvesz	1720	Crainic
Talaz	1720	0
Catinca	1720	Ghinea
Venezia	1720	T. Marcu
Wodka	1740	0
Bonzo	1740	0
Naplopo	1740	Dobrescu
Edith	1740	Crotenco
Rosalinde	1740	0
Katy Caid	1760	Corol
Lucifer II	1760	x
Theodora	1760	Bordei
Oszlany	1760	Gaidaev
Kanada	1760	Fischer
Amsel	1760	0
Champion	1780	N. Ionescu
Gretelbub	1780	0
Margaret T.	2220	Cerkasov
Voraus	1800	0
Antrag	1800	Grünwald

Pr. SAXONIA — 2100 metri
Handicap — 15.000 lei

Luţa	2100	0
Zalud	2100	Dobrescu
Durdulia	2100	Corol
Makrele	2100	0
Eggy	2120	0
Champion jr.	2120	0
Pikaver	2120	0
Pinkerton	2100	Gram
Sultan II	2120	Gaidaev
Dorka	2120	Grünwald
Livada	2120	Cristodorescu
Friederike	2140	Crainic
Isabela	2140	Crotenco
Sonora	2140	Zabelin
Pacahantos	2160	Vârlan
Kamaa	2160	0
Dolly W.	2160	0
Talaz	2160	D-trescu
Rugina	2160	Ghinea
Ezer jo	2220	Pavlic

Premiul COLONIA — 1700 m.
Record — 13.000 lei

Glonţ	1700	Crotenco
Eggy	1720	0
Busuioc	1720	Ghinea
Sultana	1720	Zabelin
Voinţa	1740	Gaidaev
Peter W.	1740	Cristodorescu
Duda	1740	Szabo
Ideal	1760	Drăgotescu
Cupidon	1760	0
V. Tiganilor	1760	0
Centaur	1760	Crainic
Ninon	1760	0
Ben Hur	1760	Tassopol
Sorvaneţ	1760	Borisiac
Jarvis	1760	0
Iubita	1760	0
Wodka	1780	Cerkasov
Fama	1780	Bordei
Giuditta	1780	T. Marcu
Edith	1780	0
Pai	1780	Ghinea
Viziru	1780	0
Pleava	1780	0
Uta	1780	Pavlic
Ghid	1780	A-sky
Rosalinde	1800	x
Blondella	1800	0
Guard. Girl	1800	0
Pock	1800	Fischer
Ducesa	1800	Tassopol
Havana	1820	0

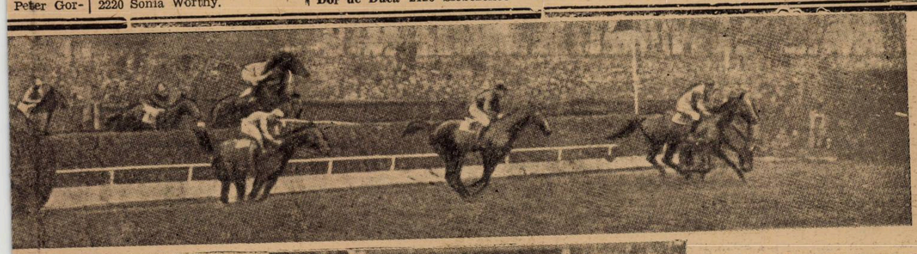

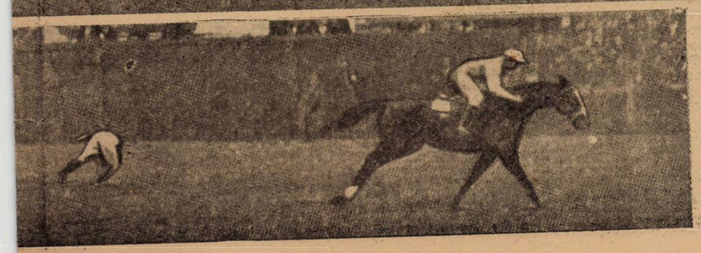

Două splendide instantanee luate acum patru zile pe hipodromul Auteuil, cu ocazia alergărilor pentru premiul Montgommery.

In fotografia de sus, prima trecere a rivierei. Jos, căderea lui Beau Luron, condus de Dubus, la a doua trecere a rivierei.

Informaţii

Eri la Băneasa :

● IN PARCURSUL premiului Sasca, Kasandra şi-a frântit călăreţul. Accidentul a fost lipsit de urmări. După ce a efectuat distanţa cursei, Kasandra a fost prinsă. Tănase s'a ales cu o uşoară contuzione.

● IATA cotele plătite la event :

Răzleţ-Realist 308.
Madrigal-Vişina 196.

● C. LOGOFATU a fost amendat cu 300 lei pentru busculada provocată în parcursul premiului de Iarnă.

DELA COȘ LA PLASĂ

Clasamentele campionatului de volley-ball după ultima etapă

Turul de toamnă al campionatului regional de volley-ball s'a terminat Duminică, când s'a disputat ultima etapă.

O parte din categorii nu și-au putut însă termina activitatea oficială deoarece mai au de disputat restanțe, o parte din ele fiind programate chiar Duminecă.

VOLLY FEMENIN
Categoria I-a

Start Club	7 7 0=7
Iureș Club	7 6 1=6
Aurora	7 5 2=5
Hai—Hai	7 3 4=3
Bonaparte	7 3 4=3
Sp. Studențesc	7 3 4=3
Macaby	7 1 6=1
Caraiman	7 0 7=0

Prima categorie a campionatului femenin are drept campion pe Start Club care nu a pierdut nici unul din cele șapte matchuri susținute, fiind talonat numai la un punct diferență de Iureș Club cel mai periculos adversar.

Locul trei îl deține Aurora iar pe locul patru stau trei echipe pe cari am trebuit să le alegem după „set-average". Lanterna roșie e deținută de Caraiman care a pierdut prin forfoit jocul cu Macaby.

CATEGORIA II-a
Seria I-a

Vergu	7 7 0=7
V. Dacia	7 5 2=5
Radu Vodă	7 5 2=5
Sp. Studențesc B	7 4 3=4
Aurora B.	7 3 4=3
Crai Nou	7 3 4=3
Inainte	7 1 6=1
A. S. A.	7 0 7=0

In prima serie a categoriei secunde avem campion de toamnă pe Vergu, care a reușit turul de forță de a nu fi pierdut nici o partidă.

Viforul Dacia și Radu Vodă își impart „frățește" locul doi al clasamentului fiind de altfel cei mai periculoși adversari.

La locul patru găsim formația secundă a universitarilor cari au ocupat această poziție numai datorită „sinistrului" pe care l-au avut.

Seria II-a

E. F. A.	6 6 0=6
Bonaparte B.	6 5 1=5
Start Club B.	6 4 2=4
Monitorul Oficial	6 3 3=3
Delavrancea	6 2 4=2
Miorița	6 1 5=1
Farma	6 0 6=0

Câștigând la „masa verde" jocul cu Delavrancea pe care îl pierduse pe teren, E. F. A. a luat conducerea clasamentului cu un avantaj de un punct.

Din locul doi și trei — Bonaparte si Start B. se vor strădui la primăvară să răstoarne „leaderul".

Un loc nemeritat îl ocupă Delavrancea care, ar fi putut să se claseze mai bine.

VOLLEY
Categoria I-a

Telefon Club	6 6 0=6
Sp. Studențesc	7 5 2=5
O. C. B.	6 4 2 4
Macaby	7 4 3=4
C. F. R.	6 3 3=3
V. S. C.	7 2 5=2
Aurora	6 1 5=1
Bonaparte	7 1 6=1

Indiferent de rezultatul pe cari îl vor obține Luni, în matchul cu C. F. R., Telefon Club e campion de toamnă.

Pentru locul secund lupta se dă între Sp. Studențesc și O. C. B.

Bonaparte cu toate că a câștigat jocul cu V. S. C. s'a asigurat pentru sezonul de iarnă, „razele lantenei roșii", așteptând cu resemnare primăvara..

REZERVE

Sp. Studențesc	7 7 0=7
Macaby	7 5 2=5
C. F. R.	7 5 2=5
Bonaparte	7 5 2=5
Aurora	7 3 4=3
O. C. B.	7 2 5=2
U. S. C.	7 1 6=1
Telefoane	7 0 7=0

La rezerve, campion de toamnă e Sportul Studențesc a cărui echipă a reușit turul de forță de a nu pierde nici un match.

Macaby, C. F. R. și Bonaparte au fost adversarii cei mai serioși ai alb-negrilor.

VOLLEY
Categoria II-a

A. S. Arhitectura	7 6 1=6
Vergu	7 6 1=6
Viitorul	7 5 2=5
Caraiman	7 4 3=4
Viforul Dacia	7 3 4=3
C. F. R. B. T.	7 2 5=2
A. S. 13	7 2 5=2
Inainte	7 0 7=0

Deși la egalitate de puncte cu Vergu, dar învingătoare a acesteia, A. S. A. a reușit să se instaleze în primul loc, de care nu este însă sigură căci Vergu va da la primăvară asalturi disperate.

Tot la primăvară va avea un cuvânt de spus și Viitorul care se află la distanță numai de un punct de „leader".

Seria II-a

Av. Sportiv	7 7 0=7
Radu Vodă	6 5 1=5
I. P. P.	7 5 2=5
Pebe	7 4 3=4
Rahova	6 3 3=3
E. F. A.	6 3 3=3
Luceafărul	7 1 6=1
Energia	7 0 7=0

In seria II-a deși campionatul nu este terminat, totuși Av. Sportiv este campion de toamnă.

Radu Vodă numai la un punct diferență va căuta să-l detroneze atunci când va începe returul.

REZERVE
Seria I-a

V. Dacia	6 6 0=6
Vergu	6 5 1=5
Viitorul	6 4 2=4
Caraiman	6 2 4=2
A. S. 13	6 2 4=2
Inainte	6 2 4=2
A. S. A.	6 1 5=1
Av. Sportiv	6 0 6=0

La rezerve Viforul Dacia este virtual campion căci până acum nu a cedat nici o partidă.

Seria II-a

Radu Vodă	5 5 0=5
I. P. P.	6 4 2=4
Rahova	5 3 2=3
E. F. A.	5 3 2=3
Pebe	5 2 3=2
Luceafărul	6 0 6=0

Aceeași situație o are și Radu Vodă în seria II-a.

VOLLEY
Categoria III-a

Venus	6 6 0=6
Delavrancea	7 5 2=5
Prahova	5 4 1=4
Spiru Haret	5 3 2=3
Monitorul Oficial	6 3 3=3
Crai Nou	6 2 4=2
Miorița	6 2 4=2
Tirul	7 2 5=2
Sp. Muncitoresc	7 0 7=0

La categoria II-a Venus prin victoria de Duminică și-a mărit și mai mult avantajul pe care îl avea

REZERVE
Seria I-a

Delavrancea	5 5 0=5
Radu Vodă	7 5 2=5
Prahova	5 3 2=3
Tirul	5 3 2=3
Crai Nou	5 2 3=2
Sp. Studențesc	6 2 4=2
V. S. C.	5 1 4=1
A. S. A.	7 1 6=1

La rezerve Delavrancea se poate considera campioană de toamnă fără emoții căci Radu Vodă cel de al doilea clasat are până acum două înfrângeri.

Seria II-a

Macaby	5 5 0=5
C. F. R.	5 4 1=4
V. Dacia	5 3 2=3
Vergu	5 2 3=2
Spiru Haret	5 1 4=1
Miorița	5 0 5=0

Macaby e celălalt campion al rezervelor categoriei a III-a.

Proecte de partide internaționale

PARTIDA CU POLONIA UN FAPT IMPLINIT

Am anunțat la timp că din partea federației polone de basket-ball s'a primit o ofertă pentru mai multe matchuri la București.

Oferta a fost acceptată de doi cunoscuți organizatori bucureșteni care continuă negocierile numai în privința datelor la care să se efectueze turneul.

Suntem informați că reprezentativa Poloniei va juca două partide în sală, în luna Ianuarie.

Datele propuse sunt 6 și 7 sau 14 și 15.

UN TURNEU AL C.F.R-ULUI IN GRECIA

Una dintre grupările noastre fruntașe, duce de câtva timp tratative pentru un turneu de basket-ball în Grecia.

Vorbind eri cu unul din jucătorii „feroviari" am aflat că tratativele se găsesc într'un stadiu foarte înaintat, așa că mai mult ca sigur în a doua jumătate a lunei Ianuarie C.F.R-eul va juca mai multe partide în Grecia.

IN CALENDARUL INTERNAȚIONAL DE BASKET-BALL AL BULGARIEI FIGUREAZA UN MATCH CU ROMANIA

Federația bulgară de basket-ball și-a alcătuit în ultima sa ședință calendarul internațional pe anul 1939.

Vecinii noștri dela sud vor susține numeroase partide. Țările cu care vor lupta sunt Polonia, Ungaria, Cehoslovacia, etc. și... România.

N. R. *Curios căci la F.R.B.V. nu este nimic cunoscut în legătură cu această partidă.*

Dealtfel federația noastră nici nu se gândește la vreun match internațional și nici pomeneală de un calendar în afară de campionatele naționale.

Venus își va amenaja terenuri de volley-basket și o pistă lângă stadion

Pentru secția de volley-basket și cea de atletism, Venus va amenaja terenuri de antrenament.

Intr'adevăr, „negrii" vor achiziționa terenurile de volley și basket ale cluburilor CFR și Monitorul Oficial și o parte din terenurile de tennis ale Politehnicei de lângă stadion.

Negrii vor păstra terenurile de volley și basket și în plus, vor construi o pistă și gropi de sărituri pentru atleți.

Prin ochiuri... de plasă

● A. S. C. Venus, *care posedă actualmente o puternică secție de volley și basketball, va face pe terenul din spatele arenei de foot-ball (unde se găsesc acum terenurile de volley C. F. R. și Monitorul Oficial) o frumoasă arenă pentru proectarea acestor două sporturi care va fi înconjurată și de o pistă de zgură pentru atletism.*

Inițiativa este cât se poate de frumoasă și va fi pusă în practică imediat după terminarea sezonului actual, deci la sfârșitul primăverii.

● Grupările *de volley-ball femenin. Hai Hai și Iureș Club se pare că vor avea în curând doi noi antrenori.*

Aceștia sunt cunoscuții jucători, Ema Dumitrescu și Mircea Tomescu, cari au antrenat și antrenează încă echipele Start Clubului.

Aviație

Aeromodelismul în școli

Directorii școlilor secundare au vizitat eri centrul de modele sburătoare

Eri, la ora 18, au fost convocați la Centrul de modele sburătoare F. A. R. R., directorii școlilor secundare din Capitală, diriguitorii serviciilor Străjii Țării, profesorii de lucru manual și comandanții de stoluri.

Scopul acestei reuniuni a fost de a se pune în curent corpul profesoral și forurile de educație a tineretului cu opera de propagare a aeromodelismului printre tineret, pe care o intreprinde Federația Aeronautică Regală a României.

Din partea ministerului educației naționale a fost de față d. prof. I. Bratu, directorul învățământului secundar, iar dela Straja Țării, d-nii: Eug. Pohonțiu, directorul îndrumării, maior Dimăncescu, director la Falanga Străjerilor, profesor Gheorghiu, comandantul Legiunei București, apoi comandanții celor patru cohorte de străjeri din Capitală și comandanții de stoluri.

Dela FARR erau de față domnii Egona Nasta, secretarul general, ing. Codreanu și c-dor Iacobescu, iar dintre directorii de școli notăm pe d-nii Antonescu, directorul Colegiului Sf. Sava, pr. Chiril Popescu, dir. Lic. Aurel Vlaicu, Gheorghiu directorul liceului M. Eminescu, Perianu directorul liceului Șincai, Preoțescu, dela Seminarul Central, Rădulescu, liceul comercial Chretzulescu, etc

D. secretar general Egon Nasta a explicat rostul convocării, arătând necesitatea națională de a se creia spiritul aeronautic printre tineretul ce trebue chemat la aviație. A schițat în câteva cuvinte programul pe care ministerul aerului și marinei, prin D. A. C. și FARR îl va aplica spre a lărgi acest spirit aviatic în masele poporului și acțiunea ce va fi dusă pentru desvoltarea aviației particulare. A arătat apoi rolul școalei în propaganda aeromodelismului printre elevi și acțiunea în acest sens ce va fi dusă de comun acord cu ministerul educației naționale și Straja Țării.

D. profesor Bratu, directorul general al învățământului secundar, a arătat și d-sa mijloacele didactice ce vor putea fi utilizate în acest scop.

După aceasta, toți cei prezenți, au vizitat atelierele centrului, în care lucrau profesorii de lucru manual din prima serie care urmează cursurile comprimate de 12 zile pentru titlul de instructori aeromodeliști, magazia de materiale de construcție și muzeul, rămânând frumos impresionați de cele constatate.

HOCKEY

Puckuri...

Al doilea match dintre L. T. C. — Züricher Sch. C., care s'a disputat la Zürich, în fața a 3000 de spectatori, s'a terminat la egalitate 1:1 (0:0, 1:0, 0:1). Punctele au fost marcate de Kucera și Kessler.

*

B. B. T. E. și F. T. C. au reluat antrenamentul Luni seara.

Sporturi mecanice

Se proectează organizarea câtorva întreceri automobiliste de sezon

Ideia se datorește inițiativei particulare

Spre deosebire de ceea ce se petrece în străinătate, la noi, totdeauna automobilismul a fost considerat drept un sport de vară, incapabil să se manifeste și în anotimpuri cu atmosferă mai aspră.

Din această cauză întreaga activitate în acest domeniu se eșalonează pe 4-5 luni, în restul anului practicanții acestui sport fiind obligați să șomeze.

Dată fiind situația moștenită dela cei cari au purces la reluarea activității de după război, actualii conducători s'au rezumat la ea și deaceia, în fiecare an istoria se repetă ca într'o piesă de teatru care a ajuns la un mare număr de spectacole.

Intr'adevăr, de ani de zile, programul de activitate al automobilismului nu a suferit decât neînsemnate modificări. Situația devenia deadreptul monotonă, mai ales că în timpul din urmă numărul trăsurilor de curse scăzând simțitor, probele destinate spectacolului pierduseră din interes.

UN REVIRIMENT ESTE NECESAR

Iată însă că, în momente grele, inițiativa particulară cată să intre în acțiune spre a colabora la ivirea revirimentului mult dorit și atât de necesar.

Suntem în măsură să anunțăm că in urma ideii unuia dintre tinerii noștri automobiliști se lucrează, în prezent, la mai multe proecte de alergări de sezon.

Se propune, în principiu, utilizarea celor aproape 7 luni, în cursul cărcia activitatea automobilistă stopează. Și în acest scop urmează a se organiza întrecerei corespunzătoare exigențelor sezonului hivernal.

O ALERGARE IN TEREN VARIAT

Deocamdată știm precis de proectul de organizare a două întreceri automobiliste. Una dintre ele, probabil cea care va fi prima programată, urmează să se desfășoare pe o distanță de 30-40 km., în teren variat.

Traseul urmează să fie selecționat Sâmbătă dimineața, în care scop, o comisiune restrânsă va vizita terenurile din jurul Capitalei și pe cele din apropierea orașului Ploești.

Din cât ne-au ajuns la cunoștință, credem a ști că centrul de activitate al acestei întreceri ar putea fi: comuna Militari, parcul Pustnicul sau comuna Moreni.

Urmând să fie patronată de o importantă întreprindere petroliferă, această întrecere este sortită succesului.

UN CONCURS DE REGULARITATE

O a doua încercare automobilistă de sezon, urmează să corespundă unui concurs de regularitate, pe distanță scurtă. Bineînțeles că și în această probă o cât mai mare variație de teren va fi respectată.

Intrecerea nu va depăși, din punctul de vedere al distanței, mai mult de 200 km., și mediile orare impuse vor fi accesibile tuturor categoriilor de conducători.

SCOPUL CONCURSURILOR

Prin organizarea acestor concursuri inițiatorii țintesc popularizarea automobilismului și formarea de noui cadre.

Dat fiind frumosul scop urmărit, credem că organizatorii se vor bucura de concursul tuturor acelora cari doresc să trăiască propășirea automobilismului românesc.

Astăzi se închid înscrierile pentru „Curierul de Război"

Duminică dimineața, Moto Clubul Român urmează să regiseze a treia ediție a competițiunei denumită „Curierul de Război" cursă motociclistă de viteză, în teren variat.

Deși anunțată din timp, întrecerea nu a stârnit interesul concurenților cari nu s'au grăbit să-și înainteze adeziunile.

Astfel, până astăzi nu s'a primit decât un redus număr de înscrieri, cu toate că numai două zile ne mai despart de data pentru care întrecerea a fost sorocită.

Aceasta fiind situația, nu credem ca astăzi, până la ora 20 când înscrierile se vor închide definitiv, numărul concurenților să crească în așa fel, încât să facă din din aceasta a treia ediție a „Curierului de Război" o întrecere interesantă.

In ce ne privește, regretăm că unei competițiuni atât de strâns legată de apărarea noastră națională nu i se dă importanța cuvenită.

„Metropola" a renunțat...

Secțiunea de specialitate a grupării polisportive „Metropola", proectase să organizeze în ziua de Duminică 27 Noembrie, o reuniune motociclistă pe pista velodromului din șoseaua Ștefan cel Mare.

Spre a ști pe ce lot de concurenți poate conta, conducătorii grupării au convocat aseară pe alergători. Apelul însă nu a avut răsunetul dorit și, în consecință, formația suscitată a renunțat la proect.

Nu este însă exclus ca alți organizatori mai bine inspirați, să încerce prelungirea activității.

Campionii României

nu au fost încă proclamați

A. C. R. R.-ul și F. R. M.-ul nu trebue să întârzie cu îndeplinirea acestei formalități

Probele înglobate în campionatul național automobilist și motociclist de coastă, s'au consumat. Ultima dintre aceste probe s'a disputat în ziua de 16 Octombrie pe urcușul dela Poiana Brașovului.

A trecut deci mai bine de o lună de când cele două campionate au fost lichidate. Cu toate acestea, până în prezent nouii titulari nu au fost învestiți cu pecetia oficială.

Nici Automobil-Clubul Regal Român, nici Federația Română de Motociclism nu s'au grăbit să-și facă datoria față de aceia cari, cu riscul vieții lor și cu prețul unor costisitoare deplasări, nu au precupețit sacrificiile când a fost vorba să colaboreze la reușita reuniunilor regisate de cele două foruri de specialitate.

In străinătate, campionii au fost, de mult, proclamați oficial și cele mai multe foruri de dincolo de granițe au purces la stabilirea programului pentru viitoarele campionate.

COMPETIȚIUNEA DE VITEZA

In situația campionatului național de munte se găsește și competițiunea automobilistă menită să dea la iveală pe campionul de viteză al României. Ultima probă a acestei competițiuni „Marele Premiu al orașului Brașov" s'a ținut la 14 August.

Astăzi, după mai bine de trei luni, campionii nu au fost proclamați în mod oficial.

Starea aceasta de fapte este cu atât mai regretabilă cu cât proclamarea oficială a nouilor titulari nu implică lucrări migăloase sau calcule la fel. Numele celor cari au cucerit titlurile se cunosc dar deținătorii nu-și pot arbora meritele până ce forurile respective nu se vor pronunța.

INTARZIEREA ESTE DAUNATOARE

Nu scrim rândurile acestea numai cu scopul de a reaminti oficialilor că trebue să-și facă datoria, ci le înșirăm mai mult spre a le atrage atenția și asupra celor ce trebue să urmeze după îndeplinirea acestei formalități.

Și anume, credem că, spre a se evita redactarea unor regulamente ce nu corespund situației dela noi, este necesar ca, înainte de a fi puse sub tipar, aceste regulamente să fie bine și îndelung studiate.

Ideia organizării campionatelor naționale este și bună și frumoasă. Este însă de dorit ca și regulamentele în baza cărora se decern aceste titluri să fie la înălțimea importanței competițiunilor pe cari le reglementează.

Jenny Dumitrescu

George E. T. Eyston,

condamnat pentru exces de viteză

Pentru exces de viteză cu automobilul a fost amendați, în Anglia, chiar și regii. Vinovații au plătit fără să murmure, reliefând astfel disciplina specific englezească.

Recent un alt rege, de data aceasta neincoronat, a suferit rigorile legilor englezești.

Este vorba de faimosul as G. E. T. Eyston, cel mai rapid om de pe pământ. Recordmanul mondial de viteză absolută în automobil a fost condamnat să plătească o amendă de 20 silingi, pentru vina de a fi depășit pe cheiul Victoria (Tamisa), viteza de 30 mile pe oră.

G. E. T. Eyston s'a supus neîntârziat și câteva minute după aceia plecă de lângă polițist care îl amendase, purtând în buzunar o hârtie verde de care nu a scăpat aproape niciun automobilist englez.

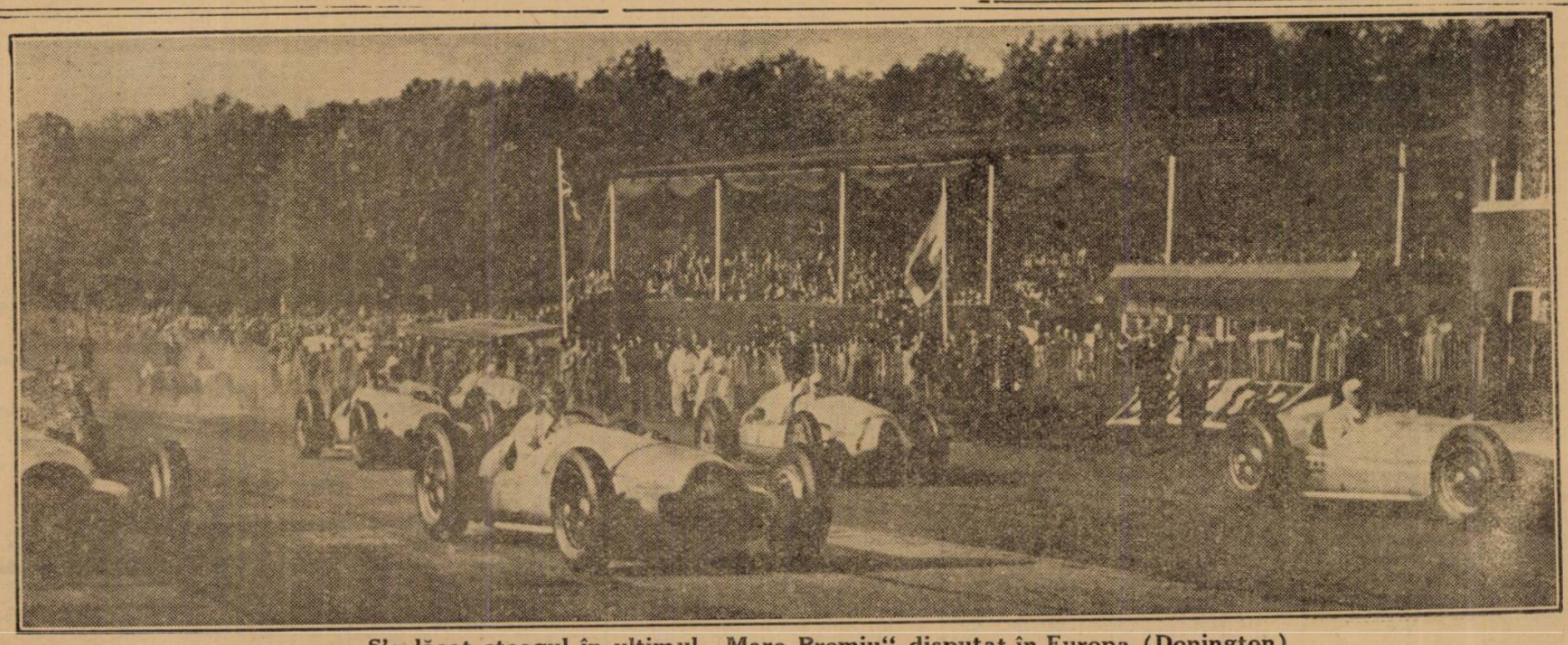

S'a lăsat steagul în ultimul „Mare Premiu" disputat în Europa (Donington)

CICLISM

In orașul republican...

O cursă Ploești – Câmpina – Ploești

pentru formarea tinerelor elemente

In orașul republican activitatea a lâncezit în cursul stagiunii 1938.

Dar, dacă n'au fost manifestațiuni, asta nu înseamnă că alergătorii au șomat. De fel, căci din primăvară și până în toamnă o serie de tinere elemente ploeștene au luat drumul Capitalei, unde au participat în numeroase probe, câțiva dintre ei făcându-se chiar remarcați.

Astfel, s'au evidențiat Vintilescu, Mihăilescu, Rădăuță și alții.

Iată că Vintilescu ne înștiințează că poimâine se va desfășura în orașul petrolist o cursă pentru a încuraja tinerele elemente.

Deși în corespondența particulară pe care ne-o trimite Vintilescu, nu specifică cine anume organizează, noi bănuim că el are o importantă contribuție, la această regie.

Mai ales că se abține dela startul acestei probe (mă rog, este... oare cum... lansat: a câștigat o cursă la București) probă care va avea de scop să formeze „elemente pentru viitor", cum se exprimă corespondentul nostru ocazional.

Iată, deci, o inițiativă frumoasă pe care o consemnăm bucuroși, așteptând ca acest eveniment să nu rămână un simplu caz izolat ci el să fie cât mai des repetat și imitat de alte formații cicliste din alte orașe.

(Firește, ne referim la sezonul viitor, căci acum nu prea mai e timp prielnic; mai cu seamă pentru începători).

LISTA PARTICIPANȚILOR

La această probă s'au înscris următorii juni pedaleuri :

1. Ioan Ionescu.
2. Nicolae Nichita.
3. Victor Bărbulescu.
4. Nelu Mateescu.
5. Nicolae Dumitrescu.
6. Dan Bărbulescu.
7. Constantinescu I.
8. Constantinescu II.
9. Dumitru Casprof.
10. Const. Moraru.

Din informațiile pe care le avem asupra lotului de participanți de mai sus, lupta finală se va petrece între primii trei: I. Ionescu, Nichita și V. Bărbulescu, care este foarte probabil vor sfârși în această ordine.

PARCURSUL

Alergarea se va desfășura pe ruta: Ploești — Câmpina — Ploești: 64 km.

Plecarea se va da la ora 9 dimineața, din centrul orașului, sosirea urmând să se producă două ore mai târziu.

PREMII

Pentru a răsplăt eforturile elementelor meritoase, organizatorii vor acorda următoarele trei premii :

I. Una roată din față.

II. Una cameră și una bucșă din spate.

III. Una cameră.

— em. i. —

Dece nu vor participa italienii la „Turul Franței"

Importante declarații ale genetalului Vaccaro

Cu ocazia cursei cicliste Geneva-Nissa, generalul Vaccaro, vice-președintele comitetului olimpic italian, a făcut d-lui Lucien Avocat, redactorul ziarului „Paris Soir", în legătură cu neparticiparea italienilor la Turul Franței 1939, următoarele declarații:

— Este inexact că am renunțat să disputăm Turul Franței din cauza parcursului sau a bonificațiilor în vârfurile coastelor. Vom absenta din cauza unui articol de regulament pe care d. Desgrange poate, dacă va găsi necesar să-l modifice după dorința sa. Nu putem accepta acest lucru. Am autorizat Federația ciclistă italiană să dispute Turul Franței dar, când regulamentul a fost cunoscut, am scris d-lui Desgrange, arătându-i că dacă retrage acest articol, suntem gata să alergăm.

Puțin timp după aceia am primit o scrisoare prin care d. Goddet ne anunță că d. Desgrange este în vacanță și că va răspunde mai târziu. Neprimind nici un răspuns, am scris încă odată la începutul lui Septembrie, rugând să ni se răspundă înainte de 20 Septembrie, data adunării Federației cicliste italiene. Dar, d. Desgrange nu a răspuns și abia atunci ne-am văzut obligați să luăm hotărârea de a nu disputa Turul Franței.

Acesta este adevărul adevărat"...

NU SE VA SCHIMBA NIMIC.

După ce a primit comunicarea colaboratorului ziarului Paris-Soir, d. Jacques Goddet, redactorul șef al cotidianului sportiv L'Auto, a spus:

„Regulamentul a fost acceptat de toți participanții și nimic nu se va schimba".

Poșta redacției

Corneliu Vintilescu—Ploești. **Trimite, Duminică, darea de seamă amănunțită asupra cursei cicliste.**

Dela „F. R. S. C."

Primim dela forul de specialitate următoarele :

Comitetul federal al „F. R. S. C."-ului întrunit în ziua de 15 XI.1938 a luat cu unanimitate de voturi următoarele hotăriri:

1. Respinge ratificarea alegerii domnului Petre Georgescu, ca președinte al grupării „Principele Nicolae" pentrucă această persoană, în conformitate cu cele constatate anterior și reconfirmate prin rechizitoriul parchetului tribunalului de Ilfov nr. 15580 din 12.II.1938, care constată faptele pedepsite de art. 507 din Codul Penal în sarcina domniei sale, nu poate face parte sub nici o formă din cadrele FRSC.-ului;

2. Comitetul pronunță excluderea pentru totdeauna a domnului Petre Georgescu din ori ce calitate în cuprinsul vreunei societăți afiliate „F. R. S. C."-ului și invitând gruparea „Principele Niculae" să-și aleagă un alt președinte, îi dă tot odată cuvenitul avertisment, pentru faptul de a fi ales în sânul ei o persoană despre a cărei atitudine față de „F. R. S. C." avea cunoștință ;

3. In altă ordine, luând în considerare repetatele intervenții ale unui grup dezidend din asociația „Aquila Marathon", precum și repetatele schimbări la conducerea acestei grupări, pentru a pune capăt frământărilor acestora „F. R. S. C."-ul hotărește ca gruparea „Aquila Marathon" să ție adunarea generală extraordinară în ziua de 11 Decembrie 1938, cu participarea unui delegat federal și a tuturor membrilor asociației, pentru alegerea unui comtiet de conducere, gruparea fiind obligată să îndeplinească, în termen, formalitățile de convocare a tuturor membrilor săi ;

4. Comitetul constată încă odată că „F. R. S. C."-ul este legal afiliat la comisiunea internațională de ciclo-turism a U.C.I.-ului, singurul for internațional de ciclo turism recunoscut de U.C.I., că în urma participării domnului președinte Vasile Canarache la primul congres mondial de ciclo turism dela Amsterdam, „F.R.S.C."-ul s'a și încadrat procedând mai de mult la organizarea secției de ciclo turism în România, în afară de care, după legile în vigoare în țară și după angajamentele internaționale, o altă formațiune de ciclo turism nu poate lua ființă.

Ciclo-cross

Astăzi se închid înscrierile pentru „Cupa Universul"

Azi la ora 18 se închid înscrierile pentru „ciclo-crossul", care se aleargă Duminică 20 Noembrie, pentru cupa ziarului „Universul".

In a cincea ediție, cupa are un palmares bogat, care ne spune îndeajuns despre ambiția alergătorilor de ași adjudeca acest minunat trofeu.

Cupa se va atribui primului sosit și va intra în posesia sa numai câștigând-o doi ani consecutiv sau 3 alternativ.

Iată acuma și PALMARESUL CUPEI:

1933: Radu Ioniță, gruparea C.F.R.

1934: Cociș Gheorghe, gruparea V.C.R.

1935: Ștefan Ștefănescu, gruparea Aq. Marathon.

1936 : Anulată, greșit parcursul.

1937 : Gociman Iulian, gruparea Princ. Nicolae.

Dăm mai jos și câteva spicuiri din regulamentul acestui cross-ciclo pedestru".

Proba de ciclo-cross pedestru pentru a 5-a ediție a cupei ziarului „Universul" este deschisă tuturor alergătorilor licențiați.

Cursa se aleargă conform regulamentului de curse F.R.S.C.

Adunarea concurenților în fața ziarului „Universul" din str. Brezoianu. Impărțirea numerelor și semnarea foilor de plecare se face între orele 8—8.45, iar plecarea se va da precis la ora 9 dim.

La această competițiune sunt numiți următorii

OFICIALI

Deleg. federal și judecător: M. Drugeanu.

Comisari: Zamfiropol, V. Munteanu, Gr. Nicolau.

Starter : Eug. Dumitrescu.

Cronometror : N. Chiroiu.

COMISARI LA PUNCTE FIXE

Control nr. 1. — Matache Măcelaru : N. Juganu.

2. — Piața Victoriei: Fl. Popescu.

3. — Velodrom : M. Carlaonț.

4. — Stăvilar: V. Stănescu.

5. — Șos. Herăstrău (Bifurcație) : Gr. Georgescu.

6. — Dep. Unirea : C. Boer.

7. — Arc Triumf : Cristea I.

8. — Bordei : Anca Mihai.

Traseul acestui „ciclo-cross", este împărțit în zone, fapt, care ne obligă să-l mai comunicăm, încăodată, pentruca alergătorii să-l poată cunoaște perfect, pentru a nu da naștere la încurcături neplăcute sau... „omisiuni", deoarece, orice abatere dela punctele de mai jos, atrag după sine sancțiuni.

PARCURSUL

Pe jos. — Palatul ziarului „Universul". Plecarea, strada Brezoianu-Intrarea Zalomit-traversarea Cișmigiului până sus cu ieșirea în Schitu Măgureanu lângă biserică.

Pe bicicletă. — B-dul Schitu Măgureanu-Popa Tatu-Piața Dr. Botescu.

Pe jos. — Piața Dr. Botescu str. Buzești—Piața Victoriei (ministerul de externe).

Pe bicicletă. — Piața Victoriei-Bd. Bonaparte-Șos. Ștefan cel Mare-Velodrom.

Pe jos. — Intrarea în Velodrom și traversarea cu ieșirea pe poarta din fund până în calea Florească (parcul Cornescu).

Pe bicicletă. — Calea Florească (parcul Cornescu)—pe șosea până la pod stăvilar.

Pe jos. — (pod stăvilar) în sus prin sat până la bifurcația cu șos. Herăstrău.

Pe bicicletă. — Bifurcația șos. Herăstrău cu satul pe șosea până la cantonul Herăstrău.

Pe jos. — Cantonul Herăstrău pe linie până la depozitul Unirea.

Pe bicicletă.—Dep. Unirea-pe șosea prin b-dul Mărășești-Arcul de Triumf.

Pe jos. — Arcul de Triumf-Bordei.

Pe bicicletă. — Bordei-șos. Buzdugan-Leonida, sosire.

Concurenții sunt obligați a avea frânele în bună stare, ar ghidoanele boșonate.

UNDE ȘI PANA CAND SE PRIMESC INSCRIERILE

Inscrierile însoțite de taxa de 10 lei, se primesc până azi 18 Noembrie 1938, ora 18 la sediul Federației (cal. Victoriei).

PREMII

Se vor decerna următoarele premii:

Premiul 1. Cupa ziarului „Universul" pe 1938 și una plachetă aurită.

Premiul 2. Una plachetă argintată.

Premiul 3. Una plachetă bronzată.

Iar alergătorii din locurile 4-5-6, vor primi câte o diplomă.

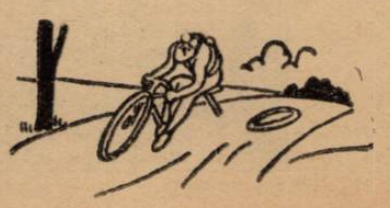

RUGBY

Din grămadă

ȘERBAN GHICA A PLECAT IN ANGLIA

Cunoscutul jucător Șerban Ghica dela gruparea T. C.R., a părăsit zilele acestea Capitala, plecând din Anglia, unde își va continua studiile, plecare despre care noi am mai scris acum câteva zile.

Excelentul rugby-st va activa la una din grupările fruntașe ale rugby-ului englezesc.

VA REVENI D. MĂRĂȘESCU ASUPRA DEMISIEI?

După cum se știe, d. Aurel Mărășescu și-a dat demisia din comisia de arbitri.

Suntem informați că d-sa va reveni asupra demisiei.

CUPA ING. MĂRĂSCU SE VA DISPUTA LA PRIMAVARA

Cupa ing. N. Mărăscu, care va fi a treia competițiune importantă, după campionatul național și cupa general Gabriel Marinescu, se va disputa pentru prima dată, în sezonul de primăvară al anului 1939.

COMITETUL FEDERAL VA ȚINE O IMPORTANTA ȘEDINȚA

Joi 24 Noembrie, comitetul federal va ține o importantă ședință.

Pe ordinea de zi figurează chestiuni de reală însemnătate pentru bunul mers al rugby-ului.

*

Comitetul regional va ține ședință Luni 21 Noembrie.

Pagina Boxului

Pe marginea unor păreri autorizate (?)

Are dreptul Dumitru Iordănescu să-l provoace pe Gh. Popescu?

Dumitru Iordănescu a provocat pentru titlul României la categoria pană pe campionul Gheorghe Popescu.

Acest eveniment a avut darul să enerveze pe admiratorii campionului ploeștean și acum câteva zile a apărut într'un ziar de specialitate o aspră critică la adresa... provocatorului.

Nu discutăm ce va avea de gând federația să decidă în această chestie.

Credem însă că forul pugilistic va trebui să fie cu mare atenție la soluționarea acestor provocări și să nu plece urechea la fiecare sugestie interesată sau pur platonică.

PROVOCAREA LUI IORDANESCU

Obiectiv, discutând, cazul provocării lansate de boxeurul Dumitru Iordănescu credem că ea ar putea fi admisă pe considerentul că ultima for întâlnire s'a terminat cu un match nul HOTARAT la Ploești... în urbea campionului și după faze cu deadreptul emoționante.

Gheorghe Popescu și Dumitru Iordănescu au fost de mai multe ori la pământ în cursul vijeliosului match.

Se pare însă că Dumitru Iordănescu ar fi avut totuși un mic avantaj, deoarece ne amintim că după match Iordănescu era nemulțumit de decizia dată .

Cu o asemenea carte de vizită, pe care totuși se află un singular titlu de nobleță, credem că F. R. Box-ul nu are dece să se opună la admiterea provocării.

PLECAREA LUI GH. POPESCU IN STRAINATATE

Dar articolul în chestie mai aduce ca argument al respingerii provocării și faptul că Gheorghe Popescu pleacă în streinătate...

Oare acest fapt, care trebuie să ne bucure, trebuie să formeze un obstacol în calea unei provocări ?

Titlurile supreme din boxul românesc nu sunt făcute ca să constitue o senatorie pe viață : ele sunt făcute ca să circule.

Cu cât ele vor împodobi mai mult pe sportivi cu centuri naționale cu atât sportul pugilistic va progresa și spec

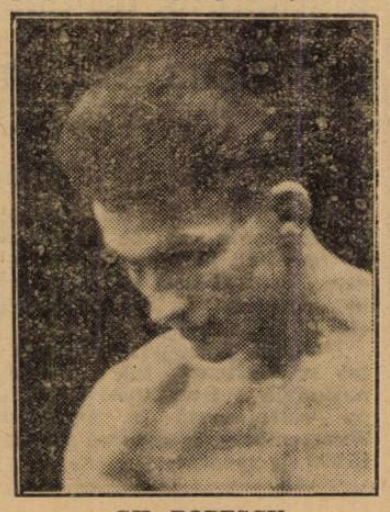

GH. POPESCU

tatorii vor vedea mai multe matchuri.

In cazul Iordănescu-Popescu, e posibil ca termenul de disputare a matchului să-l prindă pe campion încă în streinătate.

Evident că, va fi decăzut din drepturile lui, dar aceasta nu înseamnă că el nu va fi primul ales ca să încrucișeze mânușile cu campionul cel nou.

Plecarea lui Gheorghe Popescu în streinătate ne bucură nespus de mult.

Invingătorul lui Toma Aurel a dovedit în cele 3 voiajuri anterioare că este unul din cei mai destoinici adversari ai boxeurilor francezi, belgieni, etc.

Evident că din streinătate va veni cu noui succese, cari în nici un caz nu vor putea întuneca aureola lui de fost campion cu titlul pierdut prin neprezentare.

Va boxa pentru titlu și-l va recâștiga pentrucă întotdeauna, Gheorghe Popescu a dovedit că este un conștiincios meseriaș al ringului.

Dar până la desfășurarea acestor evenimente... „în spe" nu înlăturați nici pe Dumitru Iordănescu dela drepturile lui !

— i. s. —

„Noua victorie a lui Toma Aurel în Anglia"

Sub titlul de mai sus, ziarul l'Auto" publică o scurtă informație primită în seara matchului dela corespondentul său din Londra:

Principalul match al reuniunei de box, care s'a desfășurat aseară la National SC, la Earl's Court, a permis românului Toma Aurel să dobândească o nouă victorie în Anglia, în detrimentul, de astădată, a englezului Len Hampston.

Acesta din urmă a fost atât de net dominat, încât la sfârșitul reprizei 5-a a trebuit să abandoneze.

In cursul unei alte întâlniri. Sud africanul James J. Brett a învins pe englezul Jack Smith, după ce acesta având un ochi închis a trebuit să se retragă în repriza 6-a.

Breack... stop... out..

La Leicester, *Len Wickwar a învins pe George Daly prin abandon în repriza 5-a pentru arcadă ruptă.*

*

Bernard Leroux *campionul Franței de categorie cocoș își va pune titlul în joc la 1 Decembrie, în sala Wagram, în fața lui Robert Bourdet.*

Challengerul său a făcut match nul cu spaniolul Ortega.

Toma Panaitescu
maestru de box al sălii Aurora

Excelentul maestru al sălii de box „Tirul" a fost solicitat să antreneze și boxeurii sălii de gimnastică și sport „Aurora".

Toma Panaitescu a acceptat oferta și începând de Marți 22 Noembrie, el va deschide sub conducerea lui antrenamentul.

ORELE DE ANTRENAMENT

Sala „Aurora" cu sediul în Mircea Vodă, va avea 3 zile de antrenament pugilistic pe săptămână și anume:

Marți dela ora 7 la 9 d. a.

Vineri dela ora 7 la 9 d. a. și

Duminică dela ora 9 la 11 dimineața.

Mulțumită directivelor sale, sperăm ca cu viitoarele campionate să vedem evoluând pe ringurile bucureștene și amatorii acestei săli.

Martinez Alfara învins

Boxeurul Martinez de Alfara a suferit un eșec în fața lui Fernandito, cel mai bun semimijlociu al Americei de Sud.

Fernandito l-a învins la puncte într'un match de 10 reprize desfășurat la Santiago da Chili.

Lipsa unei săli convenabile
face imposibilă desfășurarea matchului Cheo Morejon-Spakow

S'a vorbit în presă de posibilitatea angajării unui match revanșă între Moți Spakow, fostul campion al României la toate categoriile și cubanul Cheo Morejon.

Un organizator din București a stăruit în organizarea acestui match.

Aseară ne-a vizitat la redacție boxeurul Morejon și ne-a declarat următoarele :

„Au fost tratative pentru ca să boxez din nou cu Spakow dar ele au încetat, cel puțin pentru un moment".

— Nu s'a aranjat chestia bursei ?

— Din contră, la burse nu a făcut nici o obiecție organizatorul ; ceeace însă a împiedicat mersul organizării este lipsa unei săli convenabile organizatorilor.

Totuși organizatorii n'au pierdut speranța realizării acestui match...

Cheo Morejon
într'un mic turneu de exhibiții

Boxeurul cuban Cheo Morejon va pleca peste câteva zile într'un scurt turneu de exhibiții.

Cu ocazia unei reuniuni pugilistice organizate la Timișoara de către gruparea C. A. M. T. el va boxa într'un match exhibiție cu amatorul de categorie grea Gheorghe Lungu.

La înapoiere spre București el se va opri apoi la Slatina unde, de asemenea, cu ocazia unei reuniuni va face un nou match exhibiție cu un alt boxeur de categorie grea.

CAND VA FACE ACESTE EXHIBIȚII

La Timișoara, Cheo Morejon va face exhibiția la 26 Noembrie, iar la Slatina la 3 Decembrie.

JOE LOUIS
VREA SA BOXEZE CU TOMMY FARR

Mike Jacobs a decis însfârșit cum să găsească un challenger lui Joe Louis. El va face o serie de matchuri eliminatorii între cei mai buni grei ai Americei.

BOB PASTOR

Astfel el are în vedere câteva matchuri între boxeurii Lou Nova, Tommy Farr, Max Baer și Bob Pastor.

Dacă cineva l-ar întreba pe Joe Louis cu care anume din cei 4 boxeuri amintiți mai sus ar vrea să boxeze, campionul mondial la toate categoriile, ar răspunde fără ezitare :

„Tommy Farr ! Am o mică socoteală de aranjat cu el !"

Efectiv Tommy Farr este singurul din cei 4 eventuali challengeri care a reușit să țină 15 reprize în fața „bombardierului din Detroit" fără a cădea la pământ vre'odată.

Eddie Phillips, găsește timp în pauzele antrenamentului pentru matchul cu Leon Harvey să viziteze curiozitățile din Windsor

F. R. F. A. intenţionează

să modifice sistemul de legitimare introducând tot odată şi noui modele de licente

Am anunţat în numărul nostru fără a avea posibilitatea să dăm nici un fel de amănunte, că F. R. F. A. intenţionează să preschimbe anul acesta carnetele de legitimare ale jucătorilor.

Măsura, de mult în vederile conducerii federaţiei noastre, este cât se poate de utilă şi va avea darul să pună în fine ordine în chestiunea legitimării jucătorilor de football care provoacă cele mai mari încurcături.

SITUAŢIA ACTUALA

In anul 1930, la autonomia federaţiei, sistemul de legitimare a fost făcut în mod cu totul simplu, ca pentru o federaţie nouă, astfel încât azi nu mai corespunde exigenţelor unui organism atât de complicat cum este F.R.F.A.-ul nostru.

CAŢI JUCATORI LEGITIMAŢI AVEM ?

Ultimul carnet de legitimare eliberat aseară de federaţie poartă numărul 46.975. Deci urmează că aceasta este cifra jucătorilor legitimaţi până aseară.

Lucrul este departe de a fi exact pentru mai multe motive şi anume :

I. Numerotarea licenţelor a început din anul 1930. Or, în opt ani, foarte mulţi dintre posesorii carnetelor s'au lăsat de football, unii au şi murit — şi deci numărul carnetelor de azi, nu reprezintă pe acel al jucătorilor.

II. Unii jucători au fost transferaţi de la o grupare la alta de trei sau patru ori, primind de fiecare dată un carnet nou, sporind astfel numărul licenţelor.

III. Sunt jucători în grupările mici districtuale cari sunt legitimaţi prin fraudă la câte două sau trei grupări — s'au găsit jucători cu şease legitimări — având tot atâtea carnete.

Prin urmare, din cele expuse până aci se poate vedea că este imposibil de făcut un recensământ real al jucătorilor noştri.

NORME NOI DE LEGITIMARE

Pentru remedierea acestei stări de lucruri, federaţia va institui noi norme de legitimare.

In primul rând, nimeni nu va putea fi legitimat fără extract de naştere.

Al doilea, se va introduce fişa antropometrică şi medicală pentru a se stabili perfect identitatea individului.

Bine înţeles că se va proceda la aceste modificări treptat.

CARNETELE TREBUIAU IN ORICE CAZ SCHIMBATE

Un carnet de legitimare nu poate fi valabil tot timpul cât joacă posesorul lui. In nici o ţară din lume nu există situaţia de la noi : carnetele se preschimbă din cinci în cinci ani iar de fie care an carnetele primesc o viză.

MODELUL LOR NU MAI CORESPUNDE

Licenţele întrebuinţate la noi nu corespund nici pe departe scopului lor. Odată cu reforma despre care vorbim aci se va introduce un nou model de carnet de legitimare.

Noul carnet va avea în interior mai multe file dintre cari unele rezervate special vizelor anuale, altele înscrierilor transferărilor pentru ca în loc ca atunci când un jucător trece dela o grupare la alta să i se elibereze un nou carnet, transferarea să-i fie specificată pe foile special rezervate în carnetul său care va rămâne astfel unic, pentru tot timpul cât va activa jucătorul.

In alte file ale carnetului vor fi notate rezultatele examenelor medicale la diverse epoci, iar o parte specială va fi şi aceea unde vor fi înscrise pedepsele ce le-a suferit jucătorul în cursul carierei sale.

După cum se vede, noul model de carnet preconizat de F. R. F. A. este mult mai complect şi va aduce după sine numai avantagii.

CE SE VA REALIZA MOMENTAN

O schimbare bruscă a sistemului este imposibil de realizat din cauză că federaţia nu are la dispoziţie fondurile necesare. Pentru început vor fi preschimbate aşa cum am anunţat eri numai carnetele grupărilor divizionare A şi B, urmând ca treptat toate legitimările să fie revizuite.

Federaţia greacă cere confirmarea datelor matchurilor cu România

Aseară s'a primit la F.R.F.A. o telegramă din partea federaţiei Greciei în care se cere confirmarea datelor fixate anterior.

Federaţia noastră nu le va confirma până când nu va primi un răspuns definitiv în chestiunea materială pe care a pus-o în oferta trimisă aseară.

Pentru prima dată în 1939

Se va disputa, în cadrul jocurilor balcanice, Campionatul de decathlon

Ca urmare a hotărîrilor luate la ultimul congres balcanic, s'a decis ca în programul jocurilor balcanice să figureze de acum înainte şi decathlonul.

In consecinţă, la viitoarele jocuri balcanice se va disputa şi campionatul de decathlon, fiecare naţiune urmând a fi reprezentată prin doi atleţi.

Tot ca o urmare a acestei hotărîri, campionatul naţional se va disputa în anul viitor în cursul lunei lulie, ceea ce înseamnă că specialiştii noştri vor trebui să înceapă chiar de acum pregătirile.

Matchurile de binefacere din Germania au adus 32 milioane lei

Germania-Wuertemberg 1-1
Viena-Muenchen 2-2

BERLIN 17.— Ieri au avut loc în Germania mii de matchuri de foot-ball în scop de binefacere. Venitul acestor matchuri întrece suma de 800.000 mărci (lei 32 milioane).

Matchul principal s'a disputat la Stuttgart, între echipa naţională a Germaniei şi echipa selecţionată a regiunei Wuertemberg, la care au asistat 15.000 de spectatori.

Acest match s'a terminat cu un draw, rezultatul fiind 1:1.

La Muenchen s'a desfăşurat matchul echipelor selecţionate ale oraşelor Viena şi Muenchen. Rezultatul a fost 2:2.

Langenus, Wüttrich sau Dattilo

va conduce matchul Cehoslovacia-România

In cursul zilei de eri, FRFA a primit o nouă adresă din partea federaţiei cehoslovace. De data aceasta, cehii au propus cei 3 arbitrii pentru matchul dela 4 Decembrie : Langenus (Belgia), Wüttrich (Elveţia) şi Dattilo (Italia).

Din informaţiile noastre, FRFA va alege pe belgianul Langenus.

Sferturile de finală ale cupei Tschammer

Sferturile de finală ale „Cupei Tschammer" au fost trase la sorţi.

In ziua de 27 Noembrie, se vor disputa următoarele matchuri:

1. F. C. Nürnberg—Vienna
Waldhof Mannheim—Rapid
1860 München—FSV Frankfurt
W.S.C.—Grazer S. K.

F.R.F.A. a stabilit datele turneului în Orient

Au fost trimise telegrame federaţiilor greacă şi turcă, şi scrisori prin care se arată pretenţiile noastre materiale

Va fi cedat turneul F. C. Rapidului?

In cursul zilei de eri la F. R. F. A. s'a lucrat intens la stabilirea datelor turneului proectat de federaţie cu echipa naţională în cursul iernii în Orient.

Bine înţeles că toate ce le vom scrie mai jos, sunt numai proectul federaţiei noastre căci până acuma nici unul din aceste matchuri nu este definitiv perfectat.

GREUTAŢI MATERIALE ŞI DE DATE

Ofertele primite până acum la F.R.F.A. nu corespund : ni se oferă mult prea puţin faţă de pretenţiile noastre.

O altă chestiune este neconcordanţa datelor dintre matchurile din Turcia şi Grecia şi cele din Egipt : primele sunt în Decembrie şi începutul lui Ianuarie iar cele cu Egiptul la începutul lui Februarie.

CE DATE VOR FI PROPUSE

F.R.F.A. va începe tratative directe cu toate federaţiile şi le va propune datele după cum urmează :

Duminecă 25.XII.1938 România—Turcia la Ankara.

Miercuri 28.XII.1938 Combinata Română—combinata Ankarei.

Duminecă 1.I.1939 Comb. Română—Comb. Smirna.

Duminecă 8.I.1939 România—Grecia la Atena.

Miercuri 11.I.1939 Comb. Română—Comb. Atenei.

Vineri 13.I.1939 Comb. Română—Comb. Pireu.

Vineri 20.I.1939 România—Egipt la Cairo.

Duminecă 22.I.1939 Comb. Română—Comb. Cairo.

Vineri 27.I.1939 Comb. Română—Comb. Port Said.

Duminecă 29.I.1939 Comb. Română-Comb. Alexandria.

Este posibil ca la Alexandria să se mai joace un joc la 1.II.1939.

CAŢI JUCATORI SE VOR DEPLASA

Se vor deplasa în acest turneu 18 jucători din care majoritatea tineri pentru că federaţia doreşte cu acest prilej să-şi găsească elemente noi pentru echipa naţională care o va alinia în primăvară împotriva Cehoslovaciei, Poloniei, etc.

S'AU TRIMIS TELEGRAME FEDERAŢIILOR GREACA ŞI TURCA

Secretariatul general al F.R.F.A. a trimis eri două telegrame federaţiilor greacă şi turcă şi două scrisori explicative în care se arată pretenţiile noastre materiale şi se fixează şi datele scrise de noi mai sus.

TURNEUL IN ACESTE DOUA ŢARI

Va fi cedat F. C. Rapidului în cazul când nu se va primi din partea lor un răspuns satisfăcător. Bine înţeles că echipa bucureşteană va merge în condiţiuni mai modeste.

F.R.F.A. IŞI VA REZERVA TURNEUL IN EGIPT

In cazul de mai sus federaţia va întreprinde numai turneul în Egipt şi va accepta probabil o propunere mai veche din partea Siriei unde va juca un match.

După cum am anunţat

Ilie Petrescu

a plecat eri seară la Paris

Campionul României la toate categoriile Ilie Petrescu a plecat aseară cu rapidul de Berlin spre Franţa, unde va rămâne pe tot timpul sezonului de iarnă.

Boxeurul român a plecat prin Berlin, deoarece va rămâne câtva timp şi'n capitala celui de al III-lea Reich, să discute cu organizatorul Schumacher, posibilitatea unui angajament.

Se ştie că Ilie Petrescu a fost angajat să boxeze cu Hayman în seara în care Toma Aurel va întâlni pe Ernst Weiss.

PLEC, PLIN DE INCREDERE OARBA IN STEAUA MEA...

Pe peronul gării, înaintea plecării trenului, Ilie Petrescu e înconjurat de prietenii săi sportivi şi de familie.

„Plec în streinătate plin de o încredere oarbă în steaua posibilităţilor mele.

N'am până în prezent nici un angajament definitiv perfectat; totuşi, de câteva zile, noul meu manager Leon Bellières mă bombardează cu scrisori, cerând cu insistenţă să viu la Paris.

Sunt sigur că are pentru mine mai multe oferte...

Apoi voiu reveni în ţară să fac matchul cu Şerbănescu pentru titlu".

— **Poftiţi în vagoane!**

Şeful trenului trânteşte cu putere uşa vagonului.

O lumină verde strălucitoare apare la capătul peronului...

Calea-i liberă pentru trenul care va duce pe Ilie Petrescu spre ţelul lui sportiv, Parisul, pe care îl va revedea după 2 ani.

O fluturare de batistă; câteva lacrimi părinteşti pe peronul gării şi trenul dispare în noaptea de toamnă...

Editura Societăţii Anonime „Universul", Bucureşti—România

BIBLIOTECA CENTRALĂ „ASOCIAȚIUNII" SIBIIU

Taxa poștală plătită în numerar conform aprobării dir. g-rale p. t. t. nr. 70.346 938.

2 LEI

UNIVERSUL

12 PAGINI

246-1938

Redacția și Administrația: Palatul „UNIVERSUL", str. Brezoianu 23—25. Telefon: Centrala: 3.30.10; Redacția: 4.21.81. Redactor responsabil EUGEN DUMITRESCU

Proprietar: „Universul S. A. Adm.-delegat STELIAN POPESCU Inscris sub No. 167, Trib. Ilfov

Nr. 246. — Anul I ☆ BUCUREȘTI.-Duminică 20 Noembrie 1938

ABONAMENTE: 3 luni Lei 150 | 6 luni Lei 270 | 1 an Lei 500

ȘOFEURUL BOXEUR DIN ROMANIA „IN MARE VITEZA"

HAMPSTON A ABANDONAT IN REPRIZA CINCEA

SERATA MATCHURILOR TERMINATE INAINTE DE LIMITA LA N. S. C.

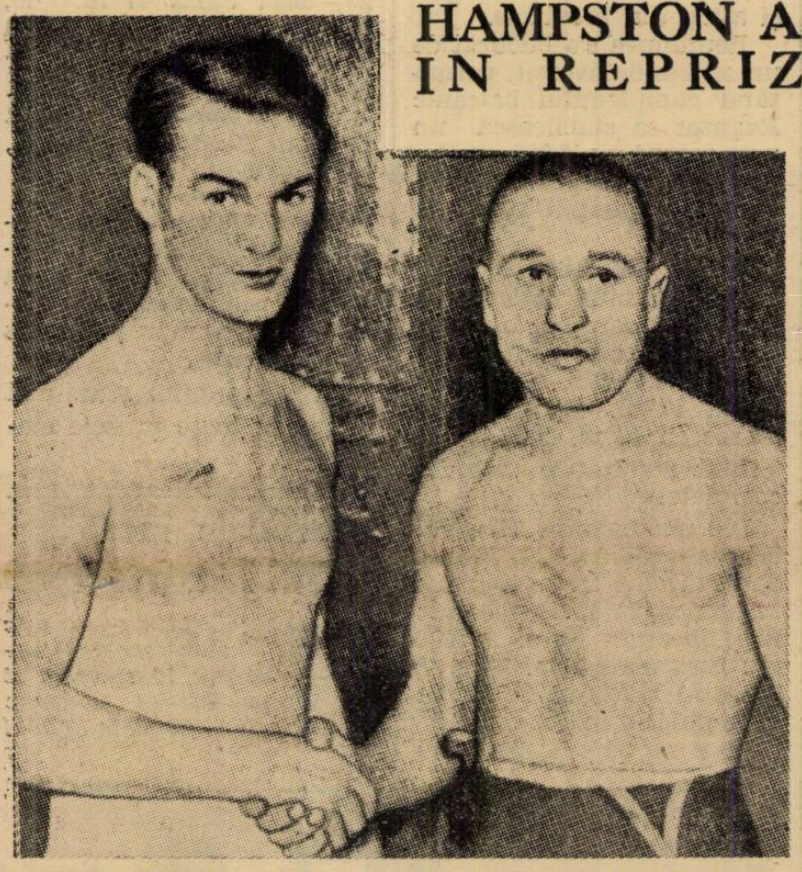

TOMA AUREL, la cântar, strânge mâna lui HAMPSTON, adversarul lui

Acesta este titlul reportajului d-lui Joe Bromley, din prima pagină a ziarului „Sporting Life" sosit eri în Capitală.

Iată ce scrie cunoscutul specialist englez despre victoria lui Toma Aurel.

„Toma Aurel, „cocoșul" român și fostul chauffeur al Regelui Carol, care a dobândit o considerabilă popularitate în scurtă vreme, knock-outând pe Benny Lynch la N. S. C., a mai adăogat o nouă verigă succeselor sale pe acelaș ring, noaptea trecută, când a învins pe Len Hampston (Batley) — unul dintre cei mai buni „cocoși" ai Angliei — în cinci reprize.

Hampston, om cu multă experiență în ring, și un boxeur defensiv prin excelență, nu a putut să găsească leac împotriva atacurilor „vijelioase" ale adversarului său.

Toma a fost continuu în activitate. El a atacat fără încetare și a lovit cu atâta rapiditate, încât lui Hampston nu-i a rămas nici un moment să poată trece în defensivă.

REPRIZA I-a

In prima repriză românul a început ca o sfârlează, obligând pe adversarul său să se refugieze în clinch, dar totuși nu putea împiedeca o puternică dreaptă la cap.

(Continuare în pagina -a)

Venus

va primi mâine insignele de campion național

In cadrul serbărilor organizate de gruparea bucureșteană în onoarea d-lui general Gabriel Marinescu, președintele activ al clubului, F.R.F.A. va decerna Venusului insignele de campion național.

Nu este nici o anticipare, nici un act comemorativ această acordare a insignelor de campion național, deoarece ele privesc activitatea clubului pe anul 1936/1937 când echipa bucureșteană a câștigat într'adevăr proba națională.

O „scăpare din vedere" a federației, care vine, din fericire, să se armonizeze cu sărbătoarea, pe care o va trăi mâine clubul bucureștean.

Intre Franța și România; Cheoslovacia ne-a preferat pe noi...

Federația cehoslovacă a renunțat deocamdată la matchul cu Franța

„Prager Tagblatt" sosit eri în Capitală anunță că matchul Cehoslovacia-România, care urma să aibă loc la 28 Octombrie, se va juca în mod sigur la 4 Decembrie.

Partida se va disputa pe terenul Sparta din Praga.

Ziarul praghez adaugă că în schimb matchul cu Franța a fost deocamdată contramandat și e posibil să fie programat pentru 22 Ianuarie.

Federația franceză va invita echipa României la Paris pentru 22 Ianuarie?

D. dr. Pelikan, președintele federației cehoslovace, a comunicat forului francez că matchul Cehoslovacia — Franța, care urma să se dispute la 22 Ianuarie la Paris — nu poate avea loc, din motive pe care cunoscutul pontif nu le-a făcut cunoscute.

Cum federația franceză a rezervat data de 22 Ianuarie pentru un joc internațional, suntem informați pe cale particulară că echipa României va fi invitată să joace la Paris.

Interesându-ne dacă F. R. F. A. ar putea accepta această invitație, ni s'a răspuns că da, însă numai cu o condiție: echipa noastră națională să întreprindă turneul în Orient, pentruca jucătorii să fie antrenați.

Și bineînțeles, cu o altă condiție sine-quanon: invitația să sosească în timp util.

MATCHUL CEHOSLOVACIA - ROMANIA SE VA DISPUTA NUMAI IN CAZUL CAND TIMPUL VA PERMITE

Se pare că matchul Cehoslovacia — România a devenit din nou problematic.

Și aceasta în urma unei adrese primite din Praga eri de F. R. F. A.

Intr'adevăr, forul cehoslovac a confirmat matchul dela 4 Decembrie, însă — pe de altă parte — roagă federația noastră ca să accepte ca matchul să fie contramandat în cazul când vremea se va înăspri, făcând imposibilă disputarea jocului.

De eventuala contramandare, cehii ne vor anunța înainte ca expediția românească să părăsească Bucureștii.

*

Dealtfel, d. O. Luchide — care urma să plece aseară la Baia-Mare — și-a contramandat călătoria.

Secția de football a Sportului Studențesc are un nou președinte

Secția de football a clubului Sportul Studențesc a oferit președinția sa d-lui Petre Bejan care a acceptat-o.

John Langenus nu poate arbitra matchul România—Cehoslovacia deoarece la aceiaș dată conduce jocul Franța—Italia

D. John Langenus care fusese acceptat de noi în urma propunerii federației Cehoslovaciei să conducă matchul nostru la Praga la 4 Decembrie este indisponibil.

La aceeași dată d-sa va conduce jocul Franța — Italia la Napoli. In cazul acesta F. R. F. A. va trebui să aleagă între Wütrich și Datillo.

CURIERUL DE RAZBOI s'a amânat!

Amănunte în pagina 8-a

ATLETISM

Atletismul, sport de masse

Am publicat acum câteva zile un reportaj în legătură cu situaţia atletismului nostru.

Fără îndoială reformele sunt excelente, iar progresul posibil, numai că pentru a atinge adevăratul progres aceasta depinde de posibilităţile materiale şi de o nouă concepţie în organizarea vieţii noastre sportive.

Nu lucrând toată ziua, sau şase zile pe săptămână, un sprinter bine dotat va ajunge la 10 s. 6 sau un demifondist la 1 m. 55 s.

Atletismul american, cel german şi italian, dacă au ajuns la desvoltarea de astăzi, este pentru că instituţiile particulare la unele naţiuni, Statul la altele, au înţeles să facă sacrificii şi să ofere practicanţior condiţiuni de existenţă care să le permită un antrenament şi o viaţă regulată.

Nu numai modificând programele concursurilor sau calendarul, nu schimbând persoanele care conduc destinele atletismului, vom ajunge să avem atleţi de mare clasă internaţională.

Fără îndoială comitetele şi forurile sportive vor câştiga, dacă vor cuprinde în mijlocul lor un număr mai mare de adevăraţi cunoscători care vor reuşi să inspire o încredere prin cunoştinţele lor.

Dar — şi aci am vrut să ajung — nu trebue sacrificată desvoltarea sporturilor atletice în marea masă, simplei satisfacţii de a avea unul sau doi campioni de mare clasă.

Popularizarea atletismului în rândurile studenţilor, armatei şi muncitorimei, iată un prim deziderat.

Conducătorii noştri trebue să caute toate mijloacele pentru a desvolta gustul şi practica sporturilor atletice de a răspândi metodele cele mai potrivite de progres în massa tineretului.

Oficialităţile noastre să-şi aducă mereu aminte că sportul atletic este un sport de massă.

Scrim toate acestea pentru că rolul unui cronicar nu este numai de a menţiona erorile ci de a indica şi remediile eventuale.

Camor.

Duminică derby-ul începătorilor

Pentru Duminică, după cum am anunţat, liga Muntenia a programat un interesant concurs de alergare pe teren variat cu caracter popular, deschis numai începătorilor.

Cursa care se va alerga pe o distanţă de circa 5 km., va avea ca teatru de desfăşurare împrejurimile terenului U.F.S.R.

Concurenţii vor fi împărţiţi în patru categorii distincte: şcolari, premilitari, începători şi categoria III, plecarea dându-se în grup.

Liga a pus în luptă numeroase premii constând în articole utile sau de sport, cari vor fi decernate primilor trei clasaţi pe fiecare categorie.

TRASEUL CURSEI

Plecarea de pe terenul U. F. S. R.-şos. Kiseleff-hipodromul Băneasa-şos. Bucureşti-Târgovişte-peste linia ferată-la dreapta spre lacul Băneasa până la arătură- pe marginea lacului până la ruinele castelului Bibescu-Biserică-villa Minovici-Hipodromul Băneasa-sosirea pe aleea Călăreţilor în dreptul Strandului.

Plecarea se va da la ora 10 fix, iar înscrierile se fac pe teren până la ora 9,45 a. m.

JURIUL TECHNIC

Preşedintele concursului, d. d. colonel Panaitiu.

Comisar general, d. Ion C. Petrescu, preşedintele ligii.

Comisari la sosire, d-nii: prof. Stoenescu, Const. Leoveanu şi Gh. Vasilieff.

Cronometrori, d-nii: Theodor Popovici, Al. König, Aurel Ianculescu şi Petre Fesci.

Secretarul concursului, d. C. Christescu.

Starter, d. Vasile Trestioreanu.

Comisari de parcurs, d-nii: Herdy, Catu Traian, Suba Constantin, Dopp Constant, Tacorian, Iacob N., Simu Ionel şi Bujacar Igor.

Comisar cu ordinea, d. Firea Vasile.

Atletismul grec în plină activitate

Ragazos şi Syllas în mare formă

Atena, 18 (Scrisoare prin avion). Timpul favorabil ce se menţine încă în Grecia permite ca reuniunile atletice să se desfăşoare în toată voia.

Astfel, Duminica trecută pe splendidul stadion atenian Panaitikos, s'a desfăşurat un interesant concurs atletic la care au participat şi atleţi din provincie.

Reuniunea s'a bucurat de un succes desăvârşit, permiţând campionului balcanic Ragazos să stabilească un nou record pe 6.000 m. învingând de departe pe Arvanitis cu timpul 19 m. 19 s. 7/10.

Cel de al doilea erou al acestei reuniuni atletice, a fost Sillas care într'o formă excelentă, deşi suntem la sfârşit de sezon, a aruncat discul 47 m. 40, urmat de Floros cu 43 m. 10.

Iată rezultatele technice complete:

100 m.: Lakatos 11 s. 5; Sachikavadis 11 s. 6; **200 m.** Sachikavadis 24 s. 4, Anastasopulos 24 s. 9; **400 m.:** Karagheorges 54 s. 2; **600 m.:** Stratakos 1 m. 23 s. 7, Xireas 1 m. 27 s.; **1.500 m.:** Velcopulos 4 m. 22 s. 2, Moraitis 4 m. 29 s. 5; **6000 m.:** Ragazos 19 m. 19 s. 7 (nou record grec), Arvanitis 19 m. 53 s. 3, Michipulos 2 3s. 40 s. 0; **200 m. garduri:** Eftimiu 28 s. 6; **prăjină:** Travlos 3 m. 30, Muratidis 2 m. 80 Genimatis 2 m. 60; **înălţime:** Validis 1 m. 77; **greutate:** Floros 13 m 17, Sillas 13 m. 07, Isidorides 12 m. 20; **disc:** Sillas 47 m. 40, Floros 43 m. 10; **ştafeta 4 × 100 m.:** Echipa primilor atleţi 45 s. 6, Colegiul 48 s. 0; **ştafeta suedeză:** Echipa Primilor Atleţi 2 m. 06 s. 5, Colegiul 2 m. 15 s. 5.

❖

Pentru mâine este programat un mare concurs atletic, pe stadionul Averoff, la care se scontează participarea unui număr însemnat de concurenţi.

In programul reuniunei figurează toate probele clasice.

Litorialele încep la 12 Ianuarie 1939

Anualele Litoriale—jocurile sportive studenţeşti din Italia — cuprind 19 sporturi şi vor începe la 12 Ianuarie pentru a lua sfârşit la 31 Mai 1939.

RAGAZOS în plină cursă

De pe pistă...

Astăzi se dă plecarea din Budapesta unei ştafete care va avea ca ţintă oraşul Kosice.

Caracterul acestei ştafete este pur simbolic.

❖

O adevărată ofensivă s'a pornit în Franţa în favoarea crossului studenţesc ; la Bordeaux, Lille, Marseille, Nancy, Rouen, Strasburg, Toulouse, Alger şi Casablanca se vor organiza lergări pe teren variat.

❖

In anul 1938, Germania a dispus de un fond de 15 milioane pentru pregătirea atleţilor în vederea jocurilor olimpice din 1940.

O sumă aproape dublă a fost înscrisă pentru anul 1939.

In asemenea condiţiuni nu mai este de mirare că atleţii germani obţin atâtea succese la jocurile olimpice.

SPECTACOLE

Teatre

OPERA: Lucia de Lamermoor.
TEATRUL NAŢIONAL: Clopotul scufundat (premieră).
TEATRUL STUDIO: Clownul.
TEATRUL COMOEDIA: Dragoste pe note.
TEATRUL LIBER (sub Comoedia): Mama.
LIGA CULTURALA: Revizorul.
ALHAMBRA: Constelaţia Alhambra.
TEATRUL REGINA MARIA: Intr'un mare magazin.
TEATRUL MODERN: 30 de secunde de dragoste.

Cinematografe

ARO: Amanda şi jurnal românesc O. N. C.
SCALA: Vacanţa, jurnal şi completare.
CAPITOL: Aventurile lui Tom Sawyer, tehnicolor, jurnal şi complectare
CARLTON: Baroana şi valetul ei, jurnal Fox şi completare.
SELECT: Manechinul
TRIANON: Rmanţa argentineană şi jurnal Paramount
A.R.P.A.: „Indrăzneţul", jurnal şi completare.
BIZANTIN: S'a născut o stea şi Ultimul mohican.
FEMINA: Hoţ de femei.
REGAL: Adevărul îndrăcit şi jurnal Paramount.
PALACE BULEVARD: Şase ore de trăit.
ROXY: Aventurile lui Tom Saixyer, tehnicolor. Jurnai şi completare.
ELYSÉE: Romanţa argentiniană şi jurnal Paramount.
SAVOY : Spectacol de 3 ore al iluzionistului Cantarelli.
FORUM: Blocada şi Stan şi Bran alpinişti.
CORSO: Fiica Orientului, jurnal şi completare.
ATENEUL M. EMINESCU: Tovarăşi de suferinţă, Colierul blestemat şi Funeraliile Reginei
ASTRA: Paris şi Casa strigoilor
AIDA: Prinţesa Taracanova şi Răzbunarea lui Drumond.
AMERICAN: Revista revistelor şi Alarmă în noapte.
ATENEUL TEI: Perlele Coroanei şi Oraşul fără legi.
BARCELONA: Legiunea africană, A opta nevastă a lui Barbă Albastră şi trupa de revistă.
CARMEN: Valea blestemată şi Noaptea în Shanghai.
COTROCENI: Petru cel Mare şi India în flăcări.
DIANA: Curierul din Londra şi Misiunea lt. Perry.
DACIA: Băieţi în uniformă şi Sfidătorii aerului.
DICHIU: Cea mai bogată fată din lume şi Drumond detectiv amator.
DOINA: Valea tigrului şi Ce ştii tu ce-i soacra mea.
EDISON: Habanera, Sub teroarea denunţului şi trupa Georgescu-Iasy.
FLORIDA: Sarati cel groaznic şi S'au întâlnit la miezul nopţii.
FILANTROPIA: Tasantela şi Dédé
FRANKLIN: Monumentul indian.
GLORIA: Katia şi Fete de măritat.
ISBANDA: Stan şi Bran alipinişti şi Se caută o femeie.
ILEANA: Testamentul misterios şi Minciuna Ninei Petrovna.
LIZEANU: Ingerul şi Sângele Negru.
LOLICA: Victoria, Suverana Angliei şi Veniţi cu flota.
LIA: A noastră e noaptea şi Inchisoarea fără gratii.
LUCIFER: Oameni în lanţuri şi Nostalgie.
MARCONI: Şeicul, Liliacul, jurnal Paramount şi revistă.
MODEL: Ţara fără lege, Femeia de noapte şi Banda veselă.
MILANO: Habanera şi Corsarul.
PAX, trecut sub o nouă direcţiune, rulează două filme frumoase.
NERO: 100 de băieţi şi o fată şi Tragedia unei generaţii.
NISSA: Teroare şi Paramata.
NONI: Un carnet de bal şi Borneo. pasională.
ODEON: Katia şi Stăpânul Metropolei.
OMNIA: Blocada şi Stan şi Bran alpinişti.
ORFEU: Sclavia umană şi Gondola cu himere.
PARIS: Submarinul D 1 şi Oameni în lanţuri.
PACHE: Valea blestemată şi A doua lună de miere.
RAHOVA: Lopardul Suzanei şi Dejun în doi.
RIALTO (fost City, b-dul Carol 21): Căsnicia d-rului Allan şi Premiere.
REX: Blocada şi Casa de Malta.
SPLENDID: Casa din Malta şi Diligenţa însângerată.
ŞIC: Moscova-Schangai şi Am fost Jak Mortimez
TRIUMF: Prin foc şi sabie şi Valetu şi Contesa.
TOMIS: Submarinul D. 1 şi Totul pentru tine.
UNIC: Mireasa fugară şi Proscrisu.
VOLTA-BUZEŞTI: Sub roba roşie, O aventură în Spania şi revistă.
VOLGA: Blocada şi Tu şi eu.
VENUS: Domnişoara vedetă şi Pericol de moarte.

FOOT-BALL

Azi, în Splaiu

Venus și Sp. Studențesc joacă pentru desemnarea celei mai bune echipe bucureștene

Un match echilibrat, în care universitarii păstrează o șansă însemnată

Azi după amiază, la ora 2.30, începe pe stadionul din splaiu, matchul dintre Sportul Studențesc și Vênus, cea din urmă întâlnire dintre echipele bucureștene.

Păstrând toate caracteristicile jocurilor dintre echipele bucureștene, întâlnirea de azi a căpătat în baza rezultatelor anterioare, un sens nou, care îi sporește însemnătatea și interesul.

PENTRU TITLUL DE CEL MAI BUN BUCUREȘTEAN

Partida dela Venus va desemna pe cel mai bun dintre concurenții bucureșteni, în marea probă a campionatului național.

Fraza de mai sus nu este numai un ieftin artificiu de reclamă desuetă menită să caute în van un element de atracție pentru matchul de mai sus.

Lupta pentru titlul acesta, care poate fi invidiat, este o realitate. Intâlnirea de azi este un derby veritabil.

Intradevăr, cei doi adversari de azi au învins pe ceilalți competitori ai Capitalei și matchul dintre ei va desemna azi pe cea mai bună echipă a Capitalei.

Iată elementul de care vorbeam, elementul care vine să se adaoge peste interesul firesc al oricărui match dintre două echipe bucureștene.

In ultimele clipe ale campionatului de toamnă, Capitala își trăește derbyul. Nu este un lucru lipsit de inedit.

UN MATCH ECHILIBRAT

O privire sumară ar tinde către concluzia unui derbyu de circumstanță. Un match, care capătă acest calificativ — pretențios la culme — în urma unor serii de evenimente, de care gruparea universitară nu este deloc răspunzătoare.

Desigur, între formația tânără a studenților și echipa masivă și rutinată a leaderilor de toamnă este o diferență. Dar ea nu conduce la concluzia de mai sus.

Mai mult decât oriunde, în football valoarea nu este în funcție prea strânsă de numărul anilor. Lucrul acesta a fost demonstrat și verificat de echipa studențească în două matchuri, cari spun totul pentru matchul de azi.

Sportul Studențesc a învins pe Juventus și Rapid. Aceasta din punct de vedere tehnic. Dar în afară de acest considerent intervine în întâlnirea de azi un alt element, care face ca matchul să fie echilibrat și șansele de victorie împărțite dacă nu în mod egal, atunci într'un mod nu atât de disproporționat, cum s'ar crede.

In câmpul de forțe al matchului dela Venus, Sportul Studențesc nu este ceva ce poate fi neglijat.

Nu trebue să se uite că în jocul de azi echipa studențească intră cu o psihologie proprie echipelor cari joacă cu adversari mari. Jucătorii vor să joace cât mai bine și vor isbuti pentru că este ceva cu totul special. Dacă pierd nu pierd nimic, iar dacă câștigă au câștigat totul.

Intr'un match de football fraza aceasta contează atât de mult încât nu s'a desmințit niciodată. Este explicația că în competițiile de cupă, echipele mici înving de cele mai multe ori formațiile consacrate.

O SINGURA DEFECȚIUNE

O săptămână de pregătiri atente și riguroase au condus la realizarea unor echipe, cari deși se găsesc la sfârșitul unui campionat obositor, să fie totuși în foarte bună condiție fizică.

Venus a revenit — după o experiență care putea fi nefericită — la formația standard. Humis a trecut din nou în centru iar Iordache și-a reluat locul pe aripă.

Sportul Studențesc are o singură defecțiune. Este lipsit de serviciile lui Bădulescu, omul care ar fi însemnat un obstacol dificil în fața liniei de atac a Venusului.

Inlocuitorul lui, Andreescu, este însă un element de talent și destul de bine legat

PLOEȘTEANU

pentru ca lipsa acestuia să fie un motiv de îngrijorare pentru studenți.

FORMAȚIILE

Echipele și-au alcătuit următoarele formații, cari sunt de altfel cele mai bune posibile :

VENUS: David, Sfera, Albu, Demetrovici, Gain, Feraru, Orza, Ploeșteanu, Humis, Bodola și Iordache.

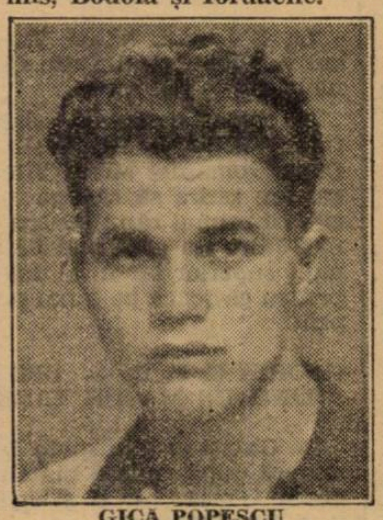

GICĂ POPESCU

SPORTUL STUDENȚESC:

Constantinescu, Duce, Andreescu, Dumitrescu, Drăgan, Mitan, Schulder, Mihăilescu, Marinescu, Ștefănescu și Gică Popescu.

CLASAMENTUL DIVIZIEI A

Venus	9	6	3	0	23: 8	= 15	(3)
Ripensia	9	5	3	1	27:16	= 13	(5)
F. C. Carpați	9	4	3	2	15:13	= 11	(7)
Sp. Studențesc	9	4	2	3	14:17	= 10	(8)
A.M.E.F.A.	9	4	1	4	20:23	= 9	(9)
Chinezul	9	3	3	3	24:21	= 9	(9)
Victoria	9	4	0	5	19:16	= 8	(10)
Juventus	9	4	0	5	19:17	= 8	(10)
Rapid	9	2	3	4	12:10	= 7	(11)
Tr. C.F.P.V.	9	3	0	6	8:20	= 6	(12)
Gloria	9	2	2	5	9:23	= 6	(12)
U.D.R.	9	1	4	4	8:15	= 6	(12)

U.D.R. se interesează de Stoianovici dela Rovine Grivița

Rovine Grivița posedă un element, un autentic talent în persoana centrului atacant, Stoianovici, fost echipier al Sportului Studențesc.

Craiovenii au primit recent o ispititoare propunere din partea grupării U.D.R., care a oferit o importantă sumă pentru Stoianovici.

Rovine Grivița însă, a refuzat să se despartă de jucătorul său.

PENTRU TOȚI ACEI CARE AU DEPĂȘIT 40 DE ANI

„ La bărbat, vârsta începe să se simtă sub forma unei oboseli generale. Nevoia mai frecventă de a urina este o manifestare a vârstei; aveți impresia precisă că organismul începe a fi „uzat". Păziți-vă.

Aceasta poate să producă complicații și mai grave: ipertrofia prostatei, retenție, incontinență, etc.... Nu așteptați să ajungeți acolo. Luați Pageol, cel mai puternic antiseptic al căilor urinare. El descongestionează mucoasele, gonește microbii și „regenerează" organele. El este absolut fără pericol și poate fi luat de toți, chiar în doze mari, și oricând. Este un produs Chatelain, marca de încredere, preparat de către Laboratoarele de Urodonal, sub direcțiunea științifică a Profesorului Pouchet, membru al Academiei de Medicină, asistat de 26 medici și farmaciști.

La farmacii și droguerii.

1100

D. V. A., revelația Cupei României

Răsplata meritată a unui act de curaj

Refuzăm să acceptăm numai o funcție monoteistă, aceea de a critica — fie și în sensul complet al noțiunii — și totuși, este ceiace facem mai mult sau mai puțin cotidian.

Semnalăm însă cu cea mai mare plăcere orice lucru frumos, care vine să lumineze puțin activitatea nu totdeauna senină a footballului nostru.

Prilejul acesta fericit — și prin el însuși — ni-l oferă gruparea gălățeană : D. V. A., ale cărei inițiale vor să spună un nume de autentică semnificație românească: Dacia-Vasile Alecsandri.

In ultima etapă a Cupei României, competiția posibilităților de afirmare spontană, D. V. A. a realizat o performanță, care a făcut din el revelația ediției anului acesta.

A eliminat întâi pe Gloria C. F. R., care și-a asigurat serviciile mai multor jucători de valoare, și apoi a eliminat pe Victoria din Cluj, într'un match dramatic.

De obiceiu, conducătorii de grupări mai mărunte sunt nemulțumiți când „cad" în tururile preliminare cu echipe de categorie superioară.

E o mentalitate, care nu este, desigur, justă.

A fi eliminată din competiție cât mai târziu nu înseamnă deloc — numai acest simplu fapt, firește — a face o figură frumoasă.

Ceiace contează este cine te-a eliminat și cum. In acordarea calificativului acesta nu pot intra numai simple considerente de statistică.

Este cazul echipei gălățene, care poate fi foarte bine eliminată din competiție în turul următor și rămâne totuși revelația ediției 1938—1939.

Performanța isbutită de D. V. A. nu poate fi însă înțeleasă în adevărata ei întindere, dacă este considerată numai pe terenul de football, pe care a fost obținută ca scor.

In definitiv, s'a mai întâmplat ca o echipă din divizia secundă să elimine — mult mai ușor — un adversar dintr'o primă divizie națională.

Lucrul nu este atât de romantic. Mai degrabă este prozaic.

Dar — așa cum am spus imediat mai sus — performanța nu explică aceste rânduri decât dacă este legată de anumite transformări precedente.

Ca orice grupare provincială atrasă de mirajul primei categorii, D. V. A. a făcut tradiționala politică a importului de jucători străini de „urbe" ale căror salarii împiedicau orice alte realizări, desigur foarte utile.

...Și într'o zi — pentru footballul nostru, stilul narativ poate transforma cele treizeci de zile ale lunii Iunie în 24 de ore sugestive și concise — D. V. A. a renunțat la vedetele plătite scump.

Naciu, Tükody, Barbaiani, au plecat și în locul lor și al celorlalți mai puțin celebri au fost introduși juniori.

Politica de curaj a tinereții exclusive, care deși nu este technic recomandabilă integral — a dat rezultate frumoase.

In desfășurarea campionatului, echipa de juniori a grupării gălățene a făcut o figură mult mai frumoasă decât echipa de vedete.

Nu trebuie să uităm însă că anul acesta seria estică este mult mai „ușoară" decât a fost anul trecut.

Iată însă că cele două performanțe din Cupa României vin să verifice roadele acestei politici, care este, oricum, mai sănătoasă pentru că ajută la crearea dragostei de club, elementul de cimentare și coordonare a energiilor.

Gruparea gălățeană a trăit, desigur, momente de intensă mulțumire.

Victoria isbutită în ultima etapă de Cupa României a răsplătit eforturi mari, a sporit un curaj, care s'a arătat totuși, dela început, mare.

Deși tonul clasic și impersonal nu acceptă nici o tresărire sentimentală, iată vom trece peste această pretenție respectată până acum și...

...bravo D. V. A. Un exemplu frumos și o răsplată meritată.

E foarte mult pentru o grupare de football.

PETRE STEINBACH

Unirea Tricolor pleacă la Brăila mâine dimineață

Ce formație deplasează oborenii

Unirea Tricolor se deplasează la Brăila pentru a întâlni pe Franco Româna, în ultimul său match de campionat.

Deși rezultatul matchului nu mai poate influența situația de leaderi a bucureștenilor, aceștia s'au pregătit intens în vederea acestei întâlniri.

Echipa pleacă la Brăila mâine dimineață cu aerodinamicul.

FORMAȚIA

In formația de mâine a intervenit o modificare importantă.

Florea a trecut în vechiul său post pe extrema dreaptă iar Johny Dumitrescu joacă din nou inter-dreapta.

Echipa pleacă sub conducerea d-lor Vică Negulescu și maior Cruțescu.

Iată formația :

Crețeanu, Petrescu, Sucitulescu, Cristescu, Anghelache, Boteanu, Florea, Dumitrescu, Covaci, Alecu, Mihăilescu.

Football

● Belgianul Baert *conduce matchul de mâine dela Bologna dintre Italia și Elveția.*

● Echipele *„A" și „B" ale Ungariei s'au antrenat Miercuri. Echipa „B" a câștigat matchul de 50 de minute cu... 9 : 3 !*

● In Cehoslovacia *profesionismul va fi desființat. Toate contractele cu jucătorii profesioniști vor fi reziliate la 1 Mai 1939.*

● In urma indisponibilității d-lor Petru Vasile și Oprișenescu, comisia centrală a delegat în ocul d-lor pe d-nii T. Irimescu și Manole Vlahu.

● Hockeiștii Venus-ului *echipa I și II sunt convocați la ora 9 a. m. Duminică 20 crt. la terenul Asociației în vederea defilării din cadrul sărbătorirei.*

● F. C. CARTEA ROMANEASCA, convoacă Duminică 20 crt., orele 7,30 dimineața, la atelierele Bonaparte, în vederea matchului amical de foot-ball cu Universul, pe următorii jucători :

Sandu, Jandarmu, Bădoiu, Constantinescu, Secălaș, Negru, Gheorghiade, Lambru, Ioniță, Petain, Nicu, Lazăr, Valeriu, Rață, Mitică, Hold, Cornel și Moscu.

Prezența obigatorie la ora de mai sus.

● Clubul sportiv „Mociornița—Colțea" convoacă pentru Duminică 20 Noembrie a. c. ora 10 dim. pe terenul S. T. B., toți jucători dela prima echipă în vederea matchului amical cu gruparea Metalosport.

● Aurora a achiziționat un nou jucător de valoare. E vorba de talentatul Rosensteck dela B. T. M. T.

● *H. L. Ajun) — Hackwiruh (jun) 4-0 (0-0)*

Rădăuți. — Pe terenul local a avut loc un match de juniori între H. L. A. și Hackwiruh. Deținând o formă superioară H. L. A., a terminat învingător cu 4-0 (0-0).

Punctele au fost înscrise de Colciu (2) și Lisievici (2).

S'a remarcat dela învingători întreaga echipă și în special înaintarea, care s'a dovedit foarte eficace, iar dela învinși, Maier, Herovici și Bubel.

H. L. A. : Russu — Kisslinger, Boiciuc — Marchidan, Morotanu, Rron — Gugelsperger, Mândrescu II, Colciu, Hâncu și Lisievici.

Hakwiruh : Iakob — Kuntzelman, Kunst — Grün, Haizelman, Kunst — Grün, Kaisel Maier — Sehrer, Fișer II, Herovici, Fișer I și Bubel.

Divizia B spre lichidare

PROVINCIA

va găzdui mâine zece interesante întâlniri

Derby-ul din grupa de Nord. Galațiul asediat din două părți. Franco Româna așteaptă lupta cu ... „turcii". Reprezentantul lui ... Ovidiu în față cu ai lui Candiano Popescu, la Ploești

Duminecă se vor disputa în provincie zece matchuri în divizia națională B. Cum leaderii sunt cunoscuți lupta care se mai dă este pentru perspective.

Acum în toamnă leaderii nu mai pot fi detronați. Cei ce luptă pot spera cel mult pentru primăvară.

Există o excepție la cele de mai sus : în grupa de sud a seriei Vestice unde este leader Jiul.

Al doilea clasat C. A. M. T. are șanse sigure să treacă în primul loc dacă nu cumva se va poticni în una din partidele ce mai are de disputat.

SERIA ESTICA. GRUPA DE SUD
VA PIERDE UNIREA TRICOLOR ULTIMUL MATCH ?

Leaderul grupei Unirea Tricolor joacă mâine ultimul match al sezonului cu Franco Româna la Brăila.

Oborenii nu au pierdut nici un match în tot turul campionatului reușind prin această admirabilă comportare — în ciuda tinereții lor — să se claseze în fruntea grupei. Mâine bucureștenii au un match foarte greu căci Franco Româna este una din echipele bune ale grupei și beneficiază și de avantajul terenului.

Prevedem o luptă palpitantă și extrem de strânsă, al cărei rezultat este greu de prevăzut. Deși oaspeții au o situație foarte dificilă, credem că datorită dragostei cu care, jucătorii își apără culorile, vor reuși să scoată un rezultat bun.

Unirea Tricolor în caz că va câștiga acest joc își consolidează enorm situația pentru primăvară. In caz când pierde, fără să-și pericliteze situația de leader acum, își îngreunează păstrarea ei în viitorul sezon.

LUPTA PENTRU LOCUL AL DOILEA LA PLOEȘTI

A. S. Constanța joacă la Ploești cu Prahova. Cele două puncte puse în joc, sunt la fel de importante pentru fiecare din cei doi adversari.

Cine câștigă azi ocupă definitiv locul al doilea în clasamentul grupei și își conservă implicit șansele să ia locul Unirii Tricolor în primăvară.

După rezultatele obținute până acum cât și după valoarea intrinsecă a celor dou(echipe favoritul nostru este A. S. Constanța.

Oaspeții sunt net superiori adversarilor lor și faptul că se deplasează nu-i poate împiedeca să câștige bineînțeles

FLOREA
(Unirea Tricolor)

dacă jocul se va desfășura în condițiuni normale.

De altfel ploeștenii nu mai au șanse la locul doi în clasament căci vor pierde la masa verde câteva puncte din cauza legitimării ilegale a lui Beju.

GRUPA DE NORD
MIHAI VITEAZUL MAI POATE CAȘTIGA UN JOC

La Chișinău, Mihai Viteazul va juca cu Jahn din Cernăuți.

In ciuda extrem de slabei figuri făcută la București în Cupa României Mihai Viteazul are șanse să câștige jocul. In primul rând pentru că nici Jahn nu pare să-i fie cu mult superior iar în al doilea pentru că joacă pe teren propriu.

GLORIA C. F. R. — SPORTING UN MATCH TARE ?

La Galați se va disputa Duminecă după amiază matchul dintre Gloria C. F. R. și Sporting din Chișinău.

Dată fiind situația în clasament a ambilor adversari, s'ar putea prevedea un match tare. Noi însă nu credem să fie. Intre gazde și oaspeți există o mare diferență de clasă în favoarea Gloriei. Cu toate rezultatele obținute de Sporting până acum în nici un caz nu pot fi de valoarea Gloriei C. F. R. a cărei victorie este sigură.

TOT LA GALAȚI

Dar la orele 11 a. m. se va disputa matchul dintre D. V. A. și Textila din Iași.

Acest match mai echilibrat decât primul va da loc la o luptă mare.

Desigur că favorit este D. V. A. imbatabil pe teren propriu — Victoria poate s'o mărturisească— dar este cert că Textila va face totul pentru a-și vinde cât mai scump pielea.

SERIA VESTICA. GRUPA DE SUD
LA ORADEA

C. A. O. va lupta cu C. F. R. Simeria. Deși ar părea lipsit de atracțiozitate, matchul va fi foarte strâns.

Oaspeții sunt o echipă bună și în măsură să realizeze rezultate excepționale. Au dispus de Jiul cu 2:0 și prin această linie sunt favoriți în matchul cu C. A. O. Credem totuși că jucătorii orădeni se vor fi trezit din excesiva lor încredere și în acest caz nu pot pierde

POATE PIERDE C.A.M.T. ?

La Sibiu se joacă matchul Șoimii—C.A.M.T. Timișorenii sunt net superiori gazdelor și cu tot avantajul terenului pe care-l au, aceștia nu pot câștiga.

In cazul când faptul s'ar produce totuși, ar fi realizată cea mai mare surpriză a diviziei B. din acest an.

GRUPA DE NORD
DERBYUL GRUPEI

Se va disputa la Cluj între Universitatea și Mureșul. Matchul are o importanță capitală pentru clujeni căci în cazul când vor câștiga, reușesc să-și conserve mari șanse pentru primăvară deși acum Mureșul conduce clasamentul cu mare autoritate.

Intrucât Mureșul a manifestat în ultima vreme o formă foarte slabă, iar Universitatea și-a întărit considerabil echipa se poate prevedea un succes al gazdelor.

DOUA MATCHURI ECHILIBRATE

Se vor disputa la Satu Mare și Baia Mare între Olympia—S.G.S. și Tricolor—Stăruința. Matchurile vor reveni ambele — după părerea noastră — gazdelor, dar vor ocaziona lupte extrem de strânse și palpitante.

Modificări în etapa de Duminică a campionatului districtual

Comisiunea districtuală aduce, pe această cale, la cunoștința celor interesați că față de împrejurările survenite, s'a adus programului districtual fixat pentru Duminică 20 Noembrie crt. următoarele modificări :

Jocul de juniori Unirea Tricolor — Luceafărul se va disputa tot pe terenul Unirea însă la orele 14.15, în loc de 11, arbitru Kalai.

Jocul L.P.N.—Orfeus se omologhează în favoarea grupării Orfeus, gruparea L.P.N. fiind suspendată.

Jocul de juniori Titanii — S. T. B. se va disputa Luni 21 Noembrie crt. tot pe terenul Titanii însă la orele 10, arbitru Cezar Iosef.

Se programează jocul F. C. Suter — C. A. B. pe terenul Unirea Tricolor la orele 9 a. m., arbitru Vincze Ion.

Se mai programează următoarele jocuri amicale :

Arsenal — Izbânda, teren A. N. E. F. ora 9 a. m., arbitru Protopopescu P.

Metaloglobus — Juventus, teren C. F. R. ora 13, arbitru Ștefănescu D-tru, la tușe d. arbitru Schvartz Vasile.

Stăruința — Justiția, teren Stadion ora 9, arbitru Căpitanu Ion.

Mociornița — Metalosport, teren S. T. B. ora 11, arb. S. Rubinștein.

Ascam — Soimii, teren Belvedere, ora 9, arbitru Furcaș Carol.

La jocul Vergu — Av. Sportiv, teren Titanii ora 11 se deleagă d. arbitru Doja Ștefan în locul D-lui arbitru Drăgan Emil.

Secretar general
C. Chiriceanu

Insfârșit

Arbitri incorecți

pedepsiți de comisia districtuală

Comisiunea districtuală a arbitrilor București a aplicat numeroase și severe sancțiuni arbitrilor cari au călcat dispozițiunile regulamentare. Astfel, în ședința din 4 și 16 Noembrie au fost suspendați pe timp de 2 luni, următorii arbitri, pentru neprezentarea la matchuri și călcarea dispozițiunilor regulamentare:

Ștefănescu Petre, Corneliu Ghermănescu, Romeo Ghițescu, Fleckman Gheza, Athanase Tănăsescu și Mihăilescu Ion.

Au fost pedepsiți cu mustrare d-nii Nițu Ioan și Marcus Herman.

Absențe nemotivate: Ionescu cu Petre și Cantaragiu.

Absențe motivate : Samil Zauber și Feher Nicolae. Trebue să remarcăm că 3 absențe motivate sunt considerate ca o absență nemotivă, iar 3 absențe nemotivate atrag după sine radierea.

Lupuțiu (Crișana)

va juca la Craiova

In generația tânără de jucători, pe care i-a promovat în prima echipă, Crișana a dat la iveală un mijlocaș centru de real talent.

Este vorba de Lupuțiu.

LA CRAIOVA

Anul acesta fiind obligat să-și facă serviciul militar, el va pleca la Craiova unde va juca la unul din cele două cluburi divizionare.

Se pare că în cele din urmă Lupuțiu va semna pentru Craiovan.

Crișana pierde, în orice caz, un element de reală valoare.

Ziua X-a

După o scurtă pauză,

în care echipele s'au războit pentru Cupa României, divizia națională A își reia cursul normal prin câteva matchuri interesante

Duminica trecută am avut prilejul să gustăm football de calitate la cea mai mare parte dintre partidele jucate pentru Cupa României. Intrarea în luptă a divizionarelor A a avut darul să stimuleze lupta care și altfel se ducea destul de aprig în campionat.

Rezultatele, scontate desigur, a determinat eliminarea din competiție a cinci divizionare, care, în felul acesta, își vor da mai multă silință în matchurile pentru campionat.

Atmosfera pasională din Cupă se va prelungi, prin urmare, și în campionat, unde vom vedea matchuri cât se poate de tari, de oarece echipele vor căuta să se așeze cât mai bine în clasamentul de iarnă.

LA BUCUREȘTI, JUVENTUS ȘI TRICOLOR C.F.P.V. VOR CAUTA SA SE REABILITEZE UNA IN DAUNA CELEILALTE

Matchul de campionat dintre Juventus și Tricolor C. F. P. V. este destul de interesant, dar nu prin necunoscuta pe care ne-ar oferi-o rezultatul, fiindcă nu ne îndoim că Juventus va ști să câștige, ci prin jocul însuși, de oarece vor lupta două echipe cu sisteme fundamental deosebite.

Juventus — cu Zăinescu în centrul liniei de atac și cu Oană și Naciu pe extreme — practică un joc de pătrundere în avalanse, cu acțiuni directe spre poartă, pe când Tricolor C. F. P. V. încearcă să joace „tehnic", cu lungi rețineri de minge și treceri laterale.

Sistemul Juventusului poate avea succes numai dacă echipa se găsește în bună condiție fizică, pe câtă vreme sistemul ungaroceh al ploeștenilor cere mai multă cunoaștere a jocului.

Cum dorința de victorie a bucureștenilor este bine cunoscută, nu ne îndoim că vor reuși de data aceasta asupra echipei lui Covaci și compania, ceeace n'au reușit asupra Venusului.

PE TEREN PROPRIU, CHINEZUL VA INCERCA SA-ȘI CONTINUE SERIA VICTORIILOR IN DAUNA VICTORIEI, CARE SE PREZINTA CU O CARTE DE VIZITA NU PREA RECOMANDABILA

Revelația acestui campionat a fost, fără îndoială Chinezul, care, după un început slab, a reușit să-și sudeze echipa formată mai mult din elemente tinere — deci noui în campionatul divizionar — și să recolteze victorii răsunătoare.

Matchul cu Victoria din Cluj nu este, desigur, prea ușor, mai ales că mânăștiurentii au nevoe de reabilitare după eșecul de Duminica trecută dela Galați.

Totuși există o diferență sensibilă între adversarii: Chinezul se prezintă în formă bună, pe câtă vreme Victoria este în declin.

Cum ambii adversari își întemeiază jocul pe tinerețe, condiția fizică este un element care va conta mult în acest match. Chinezul mai are și avantajul tehnicii.

Totuș Victoria poate învinge numai dacă jucătorii vor aduce în match toată rezerva de ambiție de care au dat dovadă în atâtea jocuri pe care le-au câștigat împotriva oricărui calcul, așa cum, de altfel, au și pierdut când și-au uitat ambiția la Cluj.

DERBY-UL ARADULUI: AMEFA—GLORIA

Intâlnirea dintre cele două echipe din Arad este, anul acesta, lipsită de semnificație.

Deși de acest match se leagă o seamă de speranțe, ambiții, rivalități și... discuții, totuși de data aceasta lucrurile se vor petrece în liniște, de oarece Gloria se va prezenta în match cu o echipă mult mai slabă decât în trecut.

Nu-i mai puțin adevărat că actuala echipă a Amefei este și ea inferioară celei din trecut, dar standardul ei este totuș superior celui al Gloriei.

Așa stând lucrurile, ori cât de puternic ar fi elementul afectiv în foot-ball, nu credem că prea tinerii jucători ai Gloriei vor putea opri pe cei dela Amefa să le perforeze poarta cu un număr respectabil de minci.

DUPA UN LUNG TURNEU PRIN ȚARA, F. C. CARPAȚI VA JUCA IN SFARȘIT ACASA, DAR IMPOTRIVA RIPENSIEI

Gruparea din Baia Mare se poate felicita pentru rezultatele obținute în turneul de aproape o lună, în fața Venusului, Juventusului și Craiu Iovanului.

Două victorii și o înfrângere într'o deplasare prelungită și nu prea comodă echivalează cu o performanță dintre cele mai bune. In turneu jucătorii au avut multe de învățat, așa că bilanțul se încheie cu profit și la acest capitol.

Duminică F. C. Carpați joacă acasă împotriva Ripensiei. In orice alte condițiuni, băimărenii ar fi fost victime sigure. Astăzi însă, când F. C. Carpați are o echipă bună, iar Ripensia se prezintă într'o formă lamentabilă, lucrurile se schimbă, iar băimărenii încep ostilitățile cu un oarecare avantaj care se poate concretiza până în cele din urmă într'o victorie.

OANA

Ripensia poate nădăjdui însă — cel mult — un match nul, la care ar trebui să colaboreze și un mare procent de noroc, articol de care nu se poate plânge în acest campionat.

LA REȘIȚA, U.D.R. VA INCERCA SA SE APERE CAT MAI BINE IMPOTRIVA ARTILERIEI RAPIDULUI

La București, în matchul cu Venus, U. D. R. a făcut o impresie mediocră. Este o echipă care trăește exclusiv prin apărare. Acest fapt va prilejui Rapidului o luptă aprigă, pe care însă nu o poate pierde, dacă va juca așa cum a jucat cu Ripensia.

Totuș nu suntem prea siguri de lucrul acesta, de oarece Rapid ne-a obișnuit cu salturi curioase de formă.

In mod normal însă, victoria trebue să revină bucureștenilor.

— V. P. —

Programul festivităților

de mâine ale grupării Venus

In vederea serbărilor de mâine, ale clubului Venus, a fost alcătuit următorul program:

I. LA TEREN: Festivitățile sunt publice.

2. In consecință, persoanele care au fost invitate pentru recepția dela Sediu — dela ora 17,30, sunt implicit invitate **și rugate să participe și dimineața la solemnitatea dela terenul din Splaiul Independenței.**

II. MEMBRII ASOC. VENUS au dreptul de a participa fără invitații speciale la ambele festivități, atât dimineața la teren, cât și după amiază la Sediu, ținând însă seamă că la recepția dela ora 17,30, ținuta neagră este de rigoare.

Tricolor C.F.P.V.

pregătește Juventusului soarta lui F. C. Rapid

Feroviarii ploeșteni țin la impresia făcută la București

Mâine după amiază, pe stadionul de la Giulești, Juventus joacă un match, care poate avea urmări neplăcute pentru situația în clasament a roș-albaștrilor.

TRICOLOR C.F.P.V. N'AR FI LA PRIMA LUI ISPRAVA

Intr'adevăr, o eventuală înfrângere din partea feroviarilor ploeșteni, ar însemna pentru bucureșteni o complicație primejdioasă.

Și ploeștenii nu ar fi la prima lor ispravă.

N'au învins la București pe F. C. Rapid cu 2—0, atunci când veneau după patru înfrângeri consecutive?

Ploeștenii au făcut atunci o figură foarte frumoasă și țin cu tot dinadinsul să o redediteze.

Vor isbuti? In orice caz lupta va fi înverșunată.

IN PREAJMA PRIMEJDIEI

Că matchul de mâine va fi o întâlnire aprig disputată, nu mai rămâne nici o îndoială.

In perspectiva unui iernat în apropiere de raza periculoasă, cele două echipe vor lupta din răsputeri pentru a evita aceasta situație.

Pentru publicul spectator, aceasta înseamnă un nou punct de atracție.

Juventus B - Macaby 3-3 (3-1)

Eri după amiază, pe arena Macaby, formația secundă a Juventus-ului a întâlnit prima garnitură a Macabylor, care deși cu o formație completă, nu a reușit decât rareori să pericliteze poarta apărată de Endreffi. In ciuda rezultatului, juventiștii au fost superiori.

FORMAȚIILE

JUVENTUS B: Endreffi, Drăgulescu, Tătar, Gorgorin, Flamaropol, Porojan, Pop (Schira), Drăgan, Braun, Vulcănescu și Szepi.

MACABY: Schulder, Havas, Barasch, Mihalovici, Nitrai, Șmilovici II, Hermann, Szika, Hoffmann, Bărbulescu și Moisescu.

In prima parte a jocului, Macaby deschide scorul prin Moisescu, care transformă o centrare a lui Herman. Gorgorin egalează din 11 m. Drăgan după ce driblează, întreaga apărare a Macabylor marchează de aproape, iar Szepi mărește avantajul, Juventusul conducând astfel cu 3—1.

In repriza doua, Macaby marchează două puncte prin Hermann și Szika, autorul moral fiind Endreffi care a lăsat poarta liberă.

Dela Juventus au dovedit o formă bună: Drăgulescu, Gorgorin, Flomaropol, Vulcănescu, Drăgan și Schira, care, deși nerestabilit, totuși a jucat destul de bine.

Dela Macaby s'au remarcat: Barasch, Nitrai și Szika, iar Bărbulescu și Moisescu prin brutalități.

Comisiunea districtuală de arbitri

COMUNICAT

Se aduce la cunoștința domnilor candidați cari s'au înscris la noua școală de arbitri, că ultimul termen pentru prezentarea actelor necesare este ziua de 25 Noemvrie a. c. după care dată nu se mai pot prezenta dovezile cerute.

Districtul București va ține adunare generală ordinară la 27 Noembrie

Districtul București va ține adunare generală ordinară Duminică 27 Noembrie a. c. ora 11 dimineața, în localul său din str. Regală 12.

In cazul când nu se va întruni numărul reglementar de membri, adunarea va fi amânată cu o oră.

Comisia superioară de apel

A ridicat suspendările

jucătorilor Albu și Naciu

Apelul grupării F. C. Rapid la matchul cu Tricolor C. F. P. V. a fost amânat

Comisiunea superioară de apel în ședința ținută aseară a luat următoarele decizii:

I. Apelul grupărilor F. C. Rapid contra deciziei C. C. N. din 25 Oct. 1938 în legătură cu jocul cu Tricolor C. F. P. V. se amână pentru 25 Noembrie, pentru depunere de dovezi.

II. Se admite apelul grupărilor Venus și Juventus contra deciziei C.C.N. din 11 Oct. 1938 prin care au fost suspendați jucătorii Albu și Naciu și se ridică suspendarea.

III. Se amână judecarea apelului introdus de jucătorul Al. Popescu împotriva deciziei comisiei de transferări din 20 Oct. 1938, prin care fusese condamnat la plata sumei de lei 3000 grupării Concordia, pentru a se cere relațiuni suplimentare grupării.

VI. Se respinge ca făcute fără calitate apelurile grupărilor Socec și Olimpia împotriva deciziei comisiei de transferări din 20 Noembrie 1938 prin care se stabilește valabilitatea legitimării jucătorului Farkaș Wilhelm.

V. Pronunțarea în apelul grupării Traian contra hotărârii C. C. N. din 11 Oct. 1938 în legătură cu jocul cu Sporting este amânată pentru 25 Noembrie 1938.

Football

● „VICTORIA" Asoc. polisportivă, convoacă pentru Duminică, 20 Noembrie a. c., pe terenul U. F. S. R. (Federație) ora 8 a. m. pe toți jucătorii de rugby și pe atleții de cross-country, în vederea matchului cu Sportul Studențesc la categoria Promoție și Cross-ului Popular organizat de liga Muntenia.

Orice lipsă va fi pedepsită.

● A. S. C. Ardealul organizează un bal popular cu 10 premii de mare valoare pentru procurarea echipamentelor sportive, Duminică 20 Noembrie a. c. dela orele 8 seara în saloanele „Eintracht" str. Dionisie No. 60.

AUTOMOBILISM

„Curierul de Război" s'a amânt cu o săptămână

Nu s'au înscris decât șase concurenți

Aseară la ora 20 s'au închis înscrierile pentru competițiunea motociclistă în teren variat „Curierul de Război" pe care Moto Clubul Român urma să-l regizeze mâine dimineață.

Dat fiind că până la ora închiderii înscrierilor, nu şi-au prezentat adeziunea decât șase concurenți — regulamentul cere cel puțin 10 — gruparea organizatoare s'a văzut obligată să amâne întrecerea cu o săptămână, prelungind înscrierile până Joi 24 Noembrie la ora 20.

Un automobil de dimensiuni minuscule

Cetățenii orașului Praga au avut ocazia, zilele acestea, să admire un nou tip de automobil economic, expus de constructor într'una din piețele principale ale orașului. Este vorba de un vehicul de proporții minuscule, înalt abia de 98 centimetri și cântărind cu totul 100 kg. Mașina are un motor de 175 cmc. și poate atinge o iuteală de 65 km. pe oră.

Avantajul acestei mașini — afară de prețul și consumul mic — este de a putea fi garată ușor, chiar într'un coridor sau într'un balcon. In cazul când spațiul este prea mic, mașina poate fi agățată într'un cui...

...ȘI O MOTOCICLETA LA FEL

Un electrician englez a construit cea mai mică motocicletă din lume. Ea măsoară 25 cm. lungime și este prevăzută cu un motor cu supape în cap, cu capacitatea de 1 cmc.

Și totuși, această motocicletă funcționează ca cea mai perfectă mașină eșită din uzinele englezești.

De dincolo de granițe

Lipsă de motocicliști

Uzinele motocicliste germane: B.M.W., N.S.U. și D.K.W. sunt în căutare de piloți. In ultimul an, aceste trei importante întreprinderi au suferit serioase lovituri în legătură cu arzătoarea chestiune a piloților.

O parte dintre conducători au pierit în accidente, alții au devenit inutilizabili pe urma întâmplărilor survenite în timpul curselor și antrenamentelor, iar alții au renunțat la sportul pe două roți, dedicându-se automobilismului.

Se pare că, pentru rezolvarea crizei, industriașii germani se vor adresa alergătorilor italieni.

Legea progresului

Doi dintre bunii motocicliști ai Italiei, Righetti și Aldrighetti, au abandonat sportul care i-a consacrat, optând pentru automobilism.

Se spune că un al treilea mare campion italian va imita exemplul celor doi competitori ai săi.

Righetti și Aldrighetti s'au și angajat la uzina Alfa Curse, pentru care vor concura în viitorul sezon.

Schimbându-și preferințele, cei doi piloți nu fac decât să se conforme legii progresului, întocmai ca și marii lor precesori, printre cari faimosul Nuvolari ocupă loc de frunte.

In Africa de Sud

Automobiliștii italieni Franco Contese, Gigi Villoresi și Piero Taruffi se vor îmbarca, la 3 Decembrie, pe vaporul Duilio, *cu destinația Africa de Sud, unde vor participa la cele două „Mari Premii" ce se vor organiza în cursul lunei Ianuarie.*

Cei trei piloți italieni vor conduce în curse, câte un Maserati de 1.500 cmc.

O nouă motocicletă elvețiană

O casă elvețiană are în fabricație, o nouă mașină de 500 cmc., menită să revoluționeze tehnica motociclistă. Consumația sa nu va depăși 3 litri 500 pe 100 km., iar viteza maximă va întrece toate așteptările.

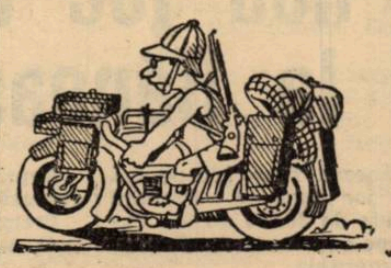

Footballul în străinătate

Scrisoare din Grecia

A început returul campionatului

Ethnicos și Panathinaicos continuă să conducă în clasamente

Athena (Corespondență).— Duminica a început returul campionatului național. Rezultatele au determinat mici schimbări în clasamente, leaderii Ethnicos și Panathinaicos păstrându-și vechile poziții.

Timpul friguros a împiedicat pe sportivi să asiste în număr mare la matchuri.

LA PIREU, MATCHUL ZILEI

Cea mai importantă întâlnire s'a disputat la Pireu între Ethinos și Theseu.

Ethnicos a câștigat net cu 4—0 (1—0), însă jocul —din cauza ardoarei cu care sa disputat — n'a fost deloc technic.

In prima repriză a fost mai mult joc de centru. Spre sfârșit, Deligheorghis a deschis scorul. La reluare, Ethnicos este superior net. Insă, victoria nu și-o pot asigura decât în ultimile minute, când a înscris trei goaluri

UN GALOP DE SANATATE AL LUI PANATHINAICOS

Panathinaicos-Atromitos a fost un match fără istoric. Panathinaicos a dominat dela început până la sfârșit și a câștigat cu 7-0. Intre cele 2 echipe există o diferență de clasă care excludea orice posibilitate de surpriză.

„CONSTANTINOPOLIȚII" INVINGATORI

A.E.K., echipa constantinopoliților, a recoltat o frumoasă victorie cu 4—0 (1—1) asupra lui Astir, care — totuși — s'a prezentat în progres față de trecut.

In prima parte a jocului, acesta a fost egal și ca scor chiar, căci echipele au marcat câte un goal. In această repriză, A.E.K. a avut avantajul vântului. După pauză, învinșii au fost superiori teritorial ajutați de vânt, însă A.E.K. — jucând mai technic și cu pase pe jos — a înscris încă trei goaluri.

Jocul, în general, a fost plăcut.

UN MATCH FARA EMOȚII

Apollon a dispus de Dafni cu mai multă ușurință de cât arată scorul de 3—1.

CLASAMENTELE

Seria Pireu							
Ethnicos	4	4	0	0	17:	4	=8
Olympiacos	3	2	0	1	13:	6	=4
Asis	3	1	0	2	6:	9	=2
Theseu	4	0	0	4	1:	18	=0

Seria Athena							
Panathinaicos	6	5	1	0	34:	5	=11
AEK	6	4	1	1	20:	10	= 9
Apolon	6	4	0	2	21:	11	= 8
Astir	6	3	0	3	15:	14	= 6
Afromitos	6	1	0	5	5:	32	= 2
Dafni	6	0	0	6	3:	25	= 0

Incidentele din campionatul Angliei sancționate de comisia de disciplină a ligii

Cu ocazia matchului de campionat dintre Portsmouth și Charlton Athletic care s'a jucat la Portsmouth, s'a petrecut un incident regretabil: Worall, extremul dreapta al gazdelor și Oakes fundașul Charltonului, s'au luat la bătaie, și la un moment dat — din cauza intervenției asistenței — incidentul tindea să degenereze într'o bătaie generală.

Comisia de disciplină a ligii engleze s'a ocupat zilele trecute de acest incident și a sancționat pe vinovați.

Worall a fost amendat cu 6 lire sterline (lei 5000) și suspendat pentru o săptămână, iar Oakes a scăpat numai cu amenda de 6 lire sterline.

Gruparea Portsmouth a fost făcută responsabilă de incidentele petrecute și a fost obligată să plătească cheltuelile de anchetă și să pună afișe pe teren invitând publicul să păstreze calmul și să se comporte sportiv la matchuri.

In acelaș timp i s'a adus la cunoștință clubului Portsmouth că, în cazul când incidentele s'ar repeta, terenul va fi suspendat pentru un timp nelimitat.

Campionatul Angliei

In cadrul campionatul Angliei se dispută azi etapa 15-a.

Dintre matchurile de azi, cel mai interesant se anunță acela dintre Arsenal și Leicester City.

Iată programul complet.

LIGA I

Arsenal—Leicester City
Aston Villa—Chelsea
Blackpool—Leeds United
Brentford—Liverpool
Derby County—Bolton Wanderers
Everton—Manchester United
Grimsby Town—Charlton Athletic
Huddersfield Town—Birmingham
Portsmouth—Middlesbrough
Sunderland — Preston North End
Wolverhampton Wdrs.—Stoke City.

LIGA II

Blackburn Rovers—Newcastle United
Bradford—Southampton
Bury—Luton
Chesterfield—Burnley
Fulham—West Bromwich Albion
Manchester City—Coventry City
Millwall—Nottingham Forest
Sheffield Wed.—Norwisch City
Swansea Town—Tottenham Hotspur
Tranmere Rovers—Sheffield United
West Ham United—Plymouth Argyle

LIGA SCOȚIEI

Aberdeen—Kilmarnock
Albion Rovers—Hearts
Ayr United—St. Johnstone
Celtic—Mortherwell
Hamilton Acads.—Queen of South
Hibernian—Partick Thistle
Raith Rovers—Queen's Park
Rangers—Clyde
St. Mirren—Arbroath
Third Lanark—Falkirk

CITIȚI în ultimul număr al
ILUSTRAȚIUNII ROMANE:
VIZITA SUVERANULUI LA LONDRA;
INSTITUTUL BRITANIC;
precum și numeroase reportagii senzaționale:
REALIZAREA „INTINERIRII";
MISTERUL CELOR DOI „S";
CURIOZITAȚILE INIMII, etc.

Tariful de publicitate al ziarului UNIVERSUL

(CATEGORIA IV)
LINIA CORP

Dela 10-1000 linii	Lei	5
Dela 1000 linii în sus	„	7,50
Anunțurile colectorilor de loterii	„	10
Bilanțuri, convocări, notificări etc.	„	30
Știri artistice, judiciare, școlare	„	15
Informațiuni comerciale minimum 5 linii	„	17,50
Informațiuni financiare minimum 5 linii	„	17,50
Informațiuni colectori de loterii	„	20

Mâine la Băneasa

Se vor disputa premiile NUNTIUS şi ELECTRA

Ultima reuniune de galop a anului.

Mare afluenţă de partanţi. Program reuşit

La Băneasa va avea loc mâine ultima reuniune din anul curent. Programul patent „Jockey Club", necesită neapărat câteva comentarii. Lucru pe care îl vom face mai jos.

PREMIILE NUNTIUS ŞI ELECTRA, DOUA PROBE ATRACŢIOASE

Dela început se remarcă două probe. Este vorba de premiile Nuntius şi Electra. In prima alergare găsim o seamă din alergătorii meritoşi ai turfului nostru. Cum sunt Şerban, Don Basil, Răvaş şi Necaz.

Premiul Electra va fi disputat de câţiva din mânjii de viitor ai turfului nostru, printre cari : Halmei, Ciocârlan, Solitar, Cosac, Mont Blanc şi Boeru.

PREMIUL MURAT VA PRILEJUI O PASIONANTA INTRECERE

Mare interes suscită premiul Murat. Vor alerga peste 14 cai.

Justa distribuire a greutăţilor acordă un farmec deosebit cursei.

CELELALTE CURSE

Mai figurează pe program premiul de Închidere în care Getta, Caiafa, Mayar şi Loti vor duce o grea luptă pentru victorie, premiul Holtei în care Nolcica, Spătar, Meşterul Manole, Silver Print sunt inseparabili şi Handicapul Ovid.

CONCURENŢII PROBABILI

Pr. OVID — H'cap vânzare 20.000 lei — 1600 m. (P.V.)

Nacelle d'Or	64	R. Cristea
Naum	62	Mullot
Caiafa	56½	0
Medardus	55½	Vincent
Lăpuşneanca	52½	Huţuleag
Jessica	52½	0
Cărăbuş	47	0
Minunat	45	Crişan
Răstel	43	Oprescu

Pr. HOLTEI — W.-Handicap 22.000 lei — 1600 m.

Tuluţa	64½	R. Cristea
Onuţa	62½	A. Enescu
Silver Print	60	Mullot
Meşteru Man.	59	Ilinca
Nolcică	58½	Huţuleag
Spătar	55½	Vincent
Mayar	55	0
Boccacio	54½	x
Puisor	54½	x
Medardus	54	0
Gluma	53½	0
Elvira	52½	Iosza
Zori de Zi II	45	Crişan

Pr. MURAT — Handicap 25.000 lei — 1300 m. (P.V.)

Străjer	62½	Gill
Bravo mă	60½	Toth
Ţicu	56	Gosztonyi
Conita II	55½	Vincent
Traviata	55	Horvat
Geana	54½	Ilinca
Melitta	54	A. Enescu
Silfida	53½	0
Etiquette	51½	Iosza
Luţica	51	Mullot
Fioretta	48	Crişan
Harar	47½	Logofătu
Magicienne	43½	Florescu
Hazard	43	Nicodim
Lăncier	40	x
Jaf	40	Oprescu

Pr. ELECTRA — 1500 m. (P.V.) 40.000 lei

Boeru	58½	Gill
Mont Blanc	59	R. Cristea
Aida	55½	0
Cosac	55	Ilinca
Solitar	53	Mullot
Străjer	55	0
Realist	55	x
Conita II	53½	0
Ciocârlan	59	G. Enescu
Tricolor	55	Horvat
Micşunea	57½	Vincent
Nae	55	A. Enescu
Halmei	57	Huţuleag

Pr. NUNTIUS — 2200 m. (P.V.) 35.000 lei

Afurisit	59½	Direr
Don Basil	60	Gill
Magnat	58	Ilinca
Menelik	57½	Vincent
Răvaş	63½	Horvat
Haziu	62	x
Necaz	54	A. Enescu
Şerban	63½	R. Cristea
Kasandra	60	Huţuleag

Pr. DE INCHIDERE — H'cap 25.000 lei — 1500 m. (P.V.)

Nacelle d'Or	64	0
Naum	62	0
Nolcică	59½	0
Getta	57	Huţuleag
Caiafa	56½	G. Enescu
Mayar	56	Ilinca
Medardus	55	0
Belea II	53½	Mullot
Loti	52½	Vincent.
Titirez	49	Logofătu
Natasa	47	0
Cărăbuş	47	Crişan

BANEASA-TRAP;

Ziua: XVI-a, Miercuri 23 Oct. a. c.

— PROGRAM DEFINITIV —

Premiul MITHRIDATE
Condiţie — 11.500 lei

2100 Comoara
2120 Ivan, Admiral Worthy, Vrăjitor
2140 Dudu Gordon, Zenit, Primăvara, Tufănica, Diadia Lui, Tais
2180 Natasa
2200 Adda Worthy, Brad
2240 Igor, Sultana, Livada
2260 Champion junior
2280 Ghid, Petruş

Premiul NEUSTRIA
Condiţie (1/10) 15.000 lei

1720 Bunel
1740 Coconaş, Dolly Worthy, King Worthy, Kamaa, Catinca, Sonia Worthy
1760 Colina, Ideal, Voevodul Tiganilor, Ierosca II, Benito H. P.
1780 Flying, Edith
1800 Amsel
1820 Jeannine Worthy, Jade.
1840 Havana

Premiul AQUITANIA
Condiţie — 15.000 lei

2100 Jupân
2120 Sorana, Primăvara, Diadia Lui
2160 Candriu
2180 Adda Worthy
2200 Dorka
2220 Iubita
2240 Tutun, Petruş, Winsome Josedale
2260 Ezer jo

Premiul ARTAXERXES
Record — 13.000 lei

2100 Domnita Harry
2120 Ghimp, Natasa
2140 Eggy, Busuioc, Zalud, Durdulia, Vuet, General Worthy
2160 Champion junior, Jeles II, Sultana, Handicap
2180 Veinta, King Worthy, Legionar, Eftin, Duda
2200 Kamaa, Peter Worthy, Aventurier, Sonora, Iggy, Leu

Premiul BURGUNDIA
Handicap — 13.000 lei

1700 Dona Worthy, Fruntaş, Ciclon
1720 Snieioc, Isabela, Igor
1740 Pacahantos, Peceora
1760 Dolly Worthy, Voevodul Tiganilor, Luntraş, Sonia Worthy, Rugina
1780 Coconaş, Talaz

Premiul DARIUS
Condiţie (1/20) 18.000 lei

1680 Curier
1700 Flying, Pacahantos, Talaz, Voevodul Tiganilor, Centaur, Catinca, Iubita, Ghid
1720 Viitor, Giuditta, Cupidon, Ben Hur
1740 Theodora, Edith, Jeannine Worthy, Viziru, Uţa
1760 Bonzo, Rosalinde, Anny Worthy
1780 Champion, Oszlany, Sam Worthy
1800 Hanibal II, Antrag
1820 Voraus
1880 Roland D.

Premiul CATILINA
Handicap — 13.000 lei

2100 Valona
2120 Mura II, Lancia
2140 Pulca
2160 Luta, Domnita Harry, Mura
2180 Kalifa, Pinkerton, Makrele
2200 Pikaver, Natasa, Livada
2240 Dorka

Premiul SOLON
Handicap — 11.500 lei

2100 Dame Wilton, Voevod. Mărfoaga, Crăiasa, Admiral Worthy, Kirasa, Desiş, Elisor
2120 Dor de Ducă, Harry Boy
2140 Valona, Furor, Peter Gordon, Alunis, Igen
2160 Dudu Gordon, Hollo, Primăvara, Beţiv
2180 Oborean, Zenit, Dâmb, Pan Worthy, Vrăjitor
2200 Tais
2240 Măgura

S'a limitat numărul eventurilor la Băneasa - Trap

Societatea hipică română a luat hotărîrea să limiteze numărul eventurilor la patru, când pe program figurează opt probe şi la cinci când pe program sunt nouă curse.

Azi, eventul va funcţiona în cursele întâia cu a doua (Premiile Silezia şi Pomerania), a treia cu a şeasea (Premiul Bavaria şi repriza întâia a premiului Prusia), a şaptea cu a opta (Repriza a doua a premiului Prusia şi Premiul Saxonia) şi a opta cu a noua (Premiile Saxonia şi Colonia).

INFORMAŢII

● **ALERGARILE încep azi la Băneasa Trap la ora 13.30.**

● LICURICI a fost vândut de d. colonel Săvoiu ministerului de agricultură şi domenii.

● ZORI DE ZI II a fost cumpărat de d. it. Cristescu dela d. colonel Săvoiu.

● CONTRACTUL dintre grajdul Sterea şi Fischer a fost reziliat de comun acord. De azi Fischer a devenit antrenor public. Va antrena şi conduce pentru formaţiunile d-lor maior Petrovici, dr. Pantelimon şi Era...

● **DEOARECE pe programul reuniunei de azi dela Băneasa Trap figurează 9 alergări, pariorii sunt rugaţi să-şi angajeze din timp prinsorile, alergările desfăşurându-se la ora fixată pe program.**

● **PREMIUL COLONIA, ultima alergare a reuniunei de azi este eventuală. Ea se va disputa numai în cazul când timpul va permite.**

Niagara a câştigat premiul Versailles

Favorita Nevada IV, a doua

Zilele trecute s'a disputat la Vincennes premiul Versailles, o probă de trăpaşi pe distanţa de 2200 de metri, dotată cu 50.000 de franci.

Rezultatul a constituit o surpriză, victoria revenind lui Niagara. Névada IV, care întrunea sufragiile publicului, a ocupat locul al doilea.

REZULTATUL

Niagara	2250	Dumontier
Névada IV	2275	M. Roussel
Narciso	2275	Bertho
Nilor	2275	C. Masson
Nas T.	2275	Ad. Tamberi
Nébuleuse V	2250	R. Simonard
Nitza	2250	R. C. Sim.
Not Very Well	2250	L. Forcinal
Nord France	2250	Vercruysse
Nez de Jobour	2250	A. Choisselet
Norah	2250	Netter
Nestor II	2250	Lemière
Nic Will.	2250	J. Mills

TRAPUL GERMAN

Hasche mich,

învingătoare într'o probă importantă din Germania. Un record excelent

La Mariendorff s'a disputat *Zweijaehrigen Abschieds Rennen*, probă rezervată trăpaşilor de doi ani. Victoria a revenit iepei Hasche mich care aparţine d-lui M. Zeiler şi este antrenată de J. Froemming.

Ea descinde din Challenger şi Hestia şi a câştigat uşor asupra lui Ford şi iepei Agnete.

Ceace vom consemna noi este recordul. Hasche mich a parcurs kilometrul în 1.25,3, un timp excelent dacă avem în vedere că este vorba de un cal de trei ani.

Favorita Dorinda a terminat neplasată.

REZULTATUL

Hasche mich, 1420 J. Froemming.
Ford, 1400 G. Jaussen.
Agnete, 1360 W. Heitmann.
Leuna, 1360 W. Deutschmann.
Bessie Bondsman, 1400 Ch. Mills.
Inge Bell, 1420 B. Piotrowski.
Wilmar, 1420 G. Jauss jr.
Garbe, 1420 W. Weidner.
Dorinda, 1420 O.Dieffenbacher.
Christina, 1420 H. Dinse.
Alrike, 1400 B. Heckert.
Dora Cord, 1420 W. Gromek.

Cota : 118 ; 29, 20, 34, pentru 10.
Câştigat : 1½, ½ lungime.

N. ILINCA

a fost angajat de herghelia Scroviste pentru anul viitor

N. Ilinca, unul din cei mai talentaţi călăreţi ai

noştri, a reînoit contractul cu herghelia Scroviste. In 1939 deci, importanta formaţiune va uza tot de serviciile lui Ilinca.

Steeple Chase în ... cămaşa de noapte

Ziarele de specialitate din Anglia anunţă moarteu maiorului Algernon Burnaby care între anii 1919 şi 1932 a fost maestrul organizator al faimosului „Quorn Hunt" (Vânătoarea Quorn).

Dispariţia septagenarului maior, a evocat în Anglia din nou cele mai „originale„ curse, cari s'au organizat vreodată în istoria hipismului.

Intr'adevăr în anul 1890, unor călăreţi din Anglia le-a venit năstruşnica idee de a organiza curse de obstacole (Steeple Chase) noaptea, sub clar de lună. Pentru participanţi costumul obligator era... cămaşa de noapte.

Inovaţia a găsit repede foarte mulţi adepţi, astfel că aşa numitele „Moonlight-Steeple-Chase-uri s'au desfăşurat la Melton-Mowbray, întrunind un număr mare de concurenţi şi spectatori.

Aceste curse originale se desfăşurau pe o distanţă de 3 mile (aproximativ 4800 m.), iar parcursul era luminat (afară de lună) de lămpi „sterpelite" dela gările din apropiere.

Majoritatea acestor curse au revenit maiorului Burnaby, care a supravieţuit cu 4 ani pe eternul său rival cpt. I. O. Paget, care se clasa deobiceiu la locul al doilea.

Prin moartea maiorului Burnaby a dispărut şi ultimul participant al curselor în „cămaşă de noapte".

Vedetele trapului

Belşug, armăsar american de trei ani, proprietatea herghelei Rodica.

AZI LA BANEASA

O REUNIUNE DE REAL SUCCES

Opanka, Gruia, Jarvis şi Uţa se întâlnesc în premiul Ostmark. Alergări deschise. Loturi imortante şi concurenţi de valoare. Reprizele premiului Prusia, întreceri superbe

Societatea conducătoare a curselor de trap, nu se desminte nici cu ocazia reuniunii ce regiseză astăzi cu începere dela ora 13,30 pe hipodromul Băneasa-Trap.

Un program select, cu participarea tuturor vedetelor autentice ale trapului românesc, va asigura Societăţii Hipice Române, un nou şi bine meritat succes.

Alergarea vedetă a zilei, premiul Ostmark, va alinia la start trăpaşi de bună calitate. Opanka, Gruia, Jarvis şi Uţa, vor duce o luptă grea spre adjudecarea victoriei finale.

Nu mai puţin interesante vor fi reprizele premiului Prusia în cari vor concura milierii de optimă calitate.

Noua formulă de event, cu micşorarea numărului de alergări ce sunt cuprinse în acest gen de pariu şi austriacul veşnic pasionant vor concura în mod egal la realizarea unei frumoase reuşite.

Favoriţii noştri

PREMIUL SILEZIA

Măgura beneficiază de o impecabilă condiţie. A dovedit din plin acest lucru cu ocaziunea ultimelor ei exhibiţii. Totuş are o sarcină dificilă deoarece va avea de înfruntat pe Glonţ dela care primeşte numai 20 de metri. La această diferenţă, pensionarul lui Crotenco este preferabil. O şansă de outsider mai are Fudul.

Indicăm: GLONŢ, Măgura, Fudul.

PREMIUL POMERANIA

Brad se întâlneşte cu o situaţiune comodă. Cu toate că distanţa este lungă pentru el credem că va câştiga. Un real pericol pentru pensionarul lui Fischer reprezintă Handicap. El este bine dotat. Nu excelează însă în regularitate.

Indicăm: BRAD, Handicap.

PREMIUL VESTFALIA

Domniţa Harry reprezintă clasa în acest lot. Nu contează faptul că dă avantagii cari merg până la 80 de metri. Dacă va scăpa de galop este capabil să dispună de Dâmb, cel mai calificat adversar al ei.

Indicăm: DOMNIŢA, Harry, Dâmb.

PREMIUL OSTMARK

Uţa, Opanka şi Jarvis sunt greu de separat. Iapa d-lui Pântecan beneficiază de locul din fruntea plutonului şi duce distanţa. Nu arată valori constante. In schimb Uţa este corectă şi beneficiază de o mare formă, suficient verificată cu ocaziunea recentelor ei comportări publice. Astfel fiind are posibilitatea să învingă pe Opanka, care se loveşte de inconvenientul distanţei.

Indicăm: UŢA, Opanka.

PREMIUL BAVARIA

Tufănica se află în mare ascendent de condiţie, lucru atestat cu prisosinţă de felul cum a fugit până acum. Este de scomptat dar succesul ei. Evident, dacă arată ultima valoare. Peter Gordon mai are o bună şansă. Casi Natasa dealtfel care este serios handicapată însă de faptul că va avea mult de ocolit.

Indicăm: TUFANICA, Peter Gordon, Natasa.

REPRIZA INTAIA A PREMIULUI PRUSIA

Naplopo beneficiază de o situaţiune comodă. Nu are nevoie de condiţia maximă de a câştiga. Dacă mişcă, are ocaziunea să-şi găsească cursa. Voevodul Ţiganilor, bine plasat în fruntea plutonului, are deci posibilitatea să-şi facă cursa favorită — va conta efectiv în cursă. La fel Kismet.

Indicăm: NAPLOPO, Voevodul Ţiganilor, Kismet.

REPRIZA A DOUA A PREMIULUI PRUSIA

Foarte grea alergare. Mai mult prin simplă impresiune selecţionăm pe Luntraş care beneficiază de avantagii serioase. Venezia şi Antrag mai au justificate veleităţi.

Indicăm: LUNTRAŞ, Veneţia, Antrag.

PREMIUL SAXONIA

Nouă ne-a plăcut cum a concurat Durdulia acum o săptămână. Iapa d-nei Neguţ a marcat un record foarte apropiat celui mai bun din carieră. Pentru a câştiga, va avea de învins pe Makrele. Faţă de roaiba, Durdulia prezintă avantajul că este mai corectă. O menţiune pentru Talaz.

Indicăm: DURDULIA, Makrele, Talaz.

PREMIUL COLONIA

In lupta finală vor conta Ideal şi Centaur.

Intre ei este greu de ales. Felul cum vor pleca va conta hotărîtor. Noi mergem cu Ideal care nu de mult a figurat într'o companie superioară.

O menţiune pentru Ben Hur.

Indicăm: IDEAL, Centaur, Ben Hur.

Programul şi concurenţii declaraţi oficial

Premiul SILEZIA — 1700 m. Condiţie — 13.000 lei

Jupân	1680	0
Luminiţa	1680	0
Voevod	1680	0
Desiş	1680	0
Fudul	1700	Slobozenco
Elena	1700	0
Primăvara	1700	0
Zenit	1720	Podoleacov
Diadia Lui	1720	0
Măgura	1720	Szabo
Florita	1740	Drăgotescu
Glonţ	1760	Crotenco
Mohor	1760	Gaidaev
Geisha	1760	A-sky
Adda Worthy	1780	Corol
Petruş	1860	Borisiac

Pr. POMERANIA — 2100 m. Condiţie — 13.000 lei

Brad	2140	Fischer
Champion jr.	2160	Ghinea
Tava	2160	Drăgotescu
G-ral Worthy	2160	0
Vuet	2180	0
Makrele	2180	0
Handicap	2180	Borisiac
Legionar	2200	Slobozenco
Sonia W.	2200	Corol
Lăcrămioara	2200	0
Benito H. P.	2220	Vârlan
Giuditta	2240	0
Kamaa	2240	0
Jarvis	2240	0
Jade	2440	0

Pr. WESTFALIA — 2100 m. Performanţă — 11.500 lei

Peter Gordon	2100	0
Harry Boy	2100	Ghinea
Dor de Ducă	2120	Slobozenco
Dâmb	1300	A-sky
Guy Worthy	2140	Gaidaev
Dudu Gordon	2140	0
Hollo	2140	0
Pan Worthy	2140	Borisiac
Diadia Lui	2140	0
Zvon	2160	0
Zenit	2160	0
Vrăjitor	2160	0
Tais	2180	0
Tufănica	2180	Pavlic
Domniţa Harry	2180	Cerkasov
Mura II	2190	0
Lancia	2200	0

Pr. OSTMARK — 2100 m. Condiţie — 18.000 lei

Tutun	2140	Slobozenco
Ezer jo	2160	0
Coconaş	2160	Fischer
Pacahantos	2160	0
Talaz	2160	0
Luntraş	2160	0
Jarvis	2160	Ghinea
Petruş	2160	0
L. Petaurist	2180	0
Primrose	2180	T. Marcu
Viziru	2180	0
Pleava	2180	0
Uţa	2180	Pavlic
Guard. Girl	2180	0
Lucifer II	2200	0
Jeannine W.	2200	0
Nation	2200	Gaidaev
Pock	2200	0
Gruia	2220	A-sky
Opanka	2240	Cerkasov
Havana	2220	0
Roland D.	2320	0

Premiul BAVARIA — 2100 metri Handicap — 15.000 lei

Valona	2100	D. Pavel
Furor	2100	Welch
Peter Gordon	2100	Corol
Elena	2100	Brânzea
Igen	2100	Dobrescu
Sorana	2120	A-sky
Primăvara	2120	Pavlic
Beţiv	2120	Fischer
Dudu Gordon	2140	0
Zvon	2140	0
Hollo	2140	0
Tufănica	2140	Gaidaev
Puica	2160	d-ra Cristod
Mura II	2180	0
Mister	2160	0
Ghimp	2180	Slobozenco
Mura	2180	Szabo
Kalifa	2200	Buligă
Natasa	1780	Cerkasov

Premiul PRUSIA — 1700 m. Handicap — 18.000 lei — Repriza I-a —

Kismet	1700	Tassopol
Oswalda	1700	Pavlic
V. Tiganilor	1700	Grünwald
Colina	1720	Szabo
L. Petaurist	1720	T. Popa
Catinca	1720	Ghinea
Naplopo	1740	Dobrescu
Edith	1740	Crotenco
Lucifer II	1760	Fischer
Theodora	1760	Bordei
Oszlany	1760	Gaidaev

Premiul PRUSIA — 1700 m. Handicap — 18.000 lei — Repriza II-a —

Luntraş	1700	Tassopol
Venezia	1720	T. Marcu
Bonzo	1740	T. Popa
Kanada	1760	Gaidaev
Amsel	1760	Pavlic
Champion	1780	Ghinea
Margaret T.	1780	Cerkasov
Gretelbub	1800	A-sky
Voraus	1800	0
Antrag	1800	Grünwald

Pr. SAXONIA — 2100 metri Handicap — 15.000 lei

Luţa	2100	Iurca
Zalud	2100	Dobrescu
Durdulia	2100	Corol
Makrele	2100	Grünwald
Eggy	2100	Pavlic
Champion jr.	2120	0
Pikaver	2120	0
Pinkerton	2100	Gram
Sultan II	2120	Gaidaev
Livada	2120	Cristodorescu
Friederike	2140	Slobozenco
Isabela	2140	Crotenco
Pacahantos	2160	Vârtan
Kamaa	2160	0
Dolly W.	2160	0
Talaz	2160	D-trescu
Rugina	2160	Fischer

Premiul COLONIA — 1700 m. Record — 13.000 lei

Glonţ	1700	0
Eggy	1720	0
Busuioc	1720	0
Sultana	1720	Zabelin
Voinţa	1740	Gaidaev
Peter W.	1740	Cristodorescu
Duda	1740	Szabo
Ideal	1760	Drăgotescu
Cupidon	1760	Pavlic
V. Tiganilor	1760	0
Centaur	1760	Cradnic
Ben Hur	1760	Tassopol
Sorvaneţ	1760	0
Ninon	1780	0
Iubita	1760	0
Jarvis	1780	0
Fama	1780	0
Giuditta	1780	0
Edith	1780	0
Pai	1780	Ghinea
Viziru	1780	Fischer
Pleava	1780	0
Uţa	1780	0
Ghid	1780	A-sky
Wodka	1800	0
Rosalinde	1800	x
Blondella	1800	T. Marcu
Guard. Girl	1800	0
Pock	1800	0
Ducesa	1800	0
Havana	1820	0

Un nou joc austriac azi la Băneasa-Trap

La Băneasa-Trap începe azi un nou joc austriac. Premiul iniţial este de 30.000 de lei. Pariul începe cu a doua cursă, premiul Pomerania.

Reprizele premiului Prusia figurează ca alergări aparte.

Premiul Colonia fiind eventual, nu contează la acest joc.

Dela coș la plasă

Clasamentele campionatului regional de basket-ball

Am prezentat eri cetitorilor noștri clasamentele campionatului regional de volley ball.

Conformându-ne „obiceiului", publicăm astăzi pe cele de basket-ball care în contradicție cu cele de volley, sunt departe de a fi lichidate.

CATEGORIA I-a

C. F. R.	5	5	0	0	=10
Telefon Club	5	4	0	1	= 8
Sp. Studențesc	3	3	0	0	= 6
V. S. C.	5	2	0	3	= 4
E. F. A.	4	1	0	3	= 2
O. C. B.	6	1	0	5	= 2
A. C. T.	0	0	0	0	= 0
Aurora	4	0	0	4	= 0

Situația e neschimbată, C. F. R-ul conducând și mai departe plutonul.

REZERVE

C. F. R.	5	5	0	0	=10
Sp. Studențesc	3	3	0	0	= 6
V. S. C.	5	3	0	2	= 6
Aurora	4	2	0	2	= 4
E. F. A.	4	2	0	2	= 4
O. C. B.	6	1	0	5	= 2
A. C. T.	0	0	0	0	= 0
Telefon Club	6	0	0	6	= 0

Feroviarii conduc și la rezerve dar cu un avans de patru puncte.

Schimbat e numai codașul în această categorie: Telefon Club.

CATEGORIA II-a

Seria I-a

A. S. Arhitect.	7	7	0	0	=14
Radu Vodă	5	4	0	1	= 8
Bonaparte	6	4	0	2	= 8
Rahova	7	3	0	4	= 6
I. P. P.	6	2	0	4	= 4
Venus	5	1	0	4	= 2
Macaby	1	0	0	1	= 0
Pebe	6	0	0	6	= 0

La categoria II-a, Arhitectura e campioană de toamnă căci în cele șapte partide susținute nu a pierdut nici un punct.

Locul doi în clasament și-l va însuși Radu Vodă.

Codașul e același. Se remarcă doar faptul că Venus a mai urcat în clasament.

Seria II-a

Juventus	5	5	0	0	=10
Energia	5	4	0	1	= 8
Av. Sportiv	5	2	0	3	= 4
Inainte	5	2	0	3	= 4
Luceafărul	4	1	0	3	= 2
Viforul Dacia	1	0	0	1	= 0
A. S. 13	6	0	0	6	= 0

In seria II-a Juventus va avea aceeași „soartă" ca a „leaderului" din prima serie, iar A. S. 13 fără multă bătae de cap, va câștiga... „lanterna roșie".

REZERVE

A. S. Arhitect.	5	4	0	1	=8
Radu Vodă	5	3	0	2	=6
Rahova	2	2	0	0	=4
Pebe	5	2	0	3	=4
Viforul Dacia	1	0	0	1	=2
A. S. 13	2	0	0	2	=0
Venus	4	0	0	4	=0

Până acum rezervele A. S. A-ei dau dovadă de a fi cele mai bune. Să vedem însă cum se vor comporta de acum înainte.

CATEGORIA III-a

Delavrancea	7	5	0	2	=10
Caraiman	7	5	0	2	=10
Tirul	6	4	0	2	= 8
Viforul Dacia	6	4	0	2	= 8
C. F. R.	4	3	0	1	= 6
Spiru Haret	6	2	0	4	= 4
V. S. C.	4	0	0	4	= 0
Sp. Studențesc	6	0	0	6	= 0

Delavrancea și-a reluat poziția inițială de leader.

Din clasamentul de mai sus reese însă că în afară de leader vor mai avea un cuvânt de spus: Caraiman, Tirul, Viforul Dacia și C. F. R.

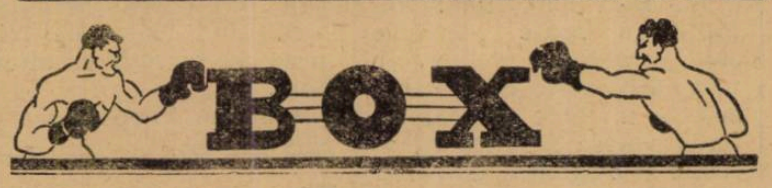

Suflul și voința lui Cristoforidis au neutralizat viteza lui Van Klaveren. El a devenit campionul Europei la categoria mijlocie

La Rotterdam s'a desfășurat un important match de box.

Cristoforidis a învins la puncte pe Van Klaveren și astfel a devenit campionul Europei la categoria mijlocie.

Sub titlul de mai sus ziarul „l'Auto" publică următoarea dare de seamă de felul cum s'a desfășurat matchul.

MATCHUL

Marele match a opus în 15 reprize pe Van Klaveren (69 kgr. 500) grecului Cristoforidis (72 kgr.) Arbitru d. Ritchie, elvețian.

După un minut de observație, în cursul primei reprize, Van Klaveren foarte agresiv, reușește un uppercut de dreapta. Puțin după aceasta Cristoforidis dă replica printr'o excelentă lovitură de stânga la față.

In repriza doua, Van Klaveren a încasat două swinguri de dreapta la bărbie ; olandezul totuși s'a apărat bine. Un frumos clinch termină repriza.

In repriza 3-a Van Klaveren mărește aliura : Cristoforidis primește o directă de dreapta ; el este ușor rănit la ochi. Rana îl jenează dar grecul continuă cu curaj și combativitate. Olandezul primește un avertisment pentru lovituri cu dosul mânușii.

Incepând din repriza 4-a, Cristoforidis boxează cu destulă eficacitate, dar defensiv.

In repriza 9-a grecul devine periculos presează și pare că olandezul dă semne de oboseală.

La sfârșitul acestei reprize Van Klaveren este rănit la ochi de o directă a grecului și se pare că această rană va decide soarta matchului.

VAN KLAVEREN DOMINAT

Din repriza 10 Christoforidis își surclasează adversarul handicapat de rana de la ochi.

El presează și boxează excelent în ofensivă.

Slabele eforturi ale lui Van Klaveren făcute în reprizele 14 și 15 nu au nici un efect.

In ultima repriză arbitrul a cerut avizul medicului dacă lupta mai poate continua. Acesta și-a dat avizul favorabil.

Christoforidis atacă mereu: Van Klaveren este foarte obosit. Obrazul său este plin de sânge. Arbitrul declară pe Cristoforidis învingător la puncte.

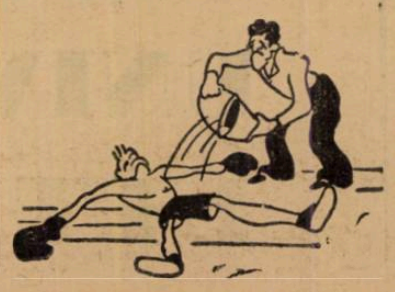

CATEVA DATE IMPORTANTE DIN CARIERA LUI CRISTOFORIDIS

Anton Cristoforidis s'a născut la 26 Mai 1917 la Atena.

In 1934 a debutat în sala Paris Ring din Avenue St. Oven și a învins pe Marcel Thouvenin la puncte.

La 3 Septembrie 1935 a făcut match nul cu Kid Tunero la Paris și la

14 Noembrie 1938 la Rotterdam învinge la puncte pe Van Klaveren și câștigă campionatul Europei la categoria mijlocie.

PRIMUL LUI MATCH LA PARIS

După match, Cristoforidis a declarat ziariștilor că departe de a' gândul de a pleca spre America.

Primul lui match după această victorie îl va face la Paris.

CICLISM

24 de înscrieri pentru a treia probă a sezonului de toamnă

Mâine, din fața ziarului „Universul" se dă plecarea în cea de a treia probă de „cross-ciclopedestru", din acest sezon.

Toți concurenții vor trebui să se adune între 8—8.45, pentru a avea timp să îndeplinească formalitățile preliminare.

Plecarea se dă la ora 9 precis. Sosirea va fi peste o oră, în șos. Buzdugan, în fața atelierelor „Leonida".

Alergarea de mâine, prin traseul său variat, va asigura o luptă interesantă. Traversarea Cișmigiului, escaladarea gardului dela velodromul din șos. Ștefan cel Mare, precum și celelalte puncte și obstacole ale probei, vor prilejui faze atractive.

24 PARTICIPANȚI

Aceasta este cifra inscrișilor, totalizată aseară la închiderea inscrierilor.

Cifra este foarte îmbucurătoare pentru o probă de „ciclocross" — ea amticipând un spectacol frumos.

A. C. S. A.

Ardeleanu Gh., Sakazlean Kevork, Sava Tudor, Schetz Victor.

V. DACIA

Borș Ștefan, Bulgaru Ion, Iacob Const., Niculescu Marin, Someșan Alex.

V. C. R.

Dobrescu Emil, Gnat Petre, Haiducu Ioan, Moeckeș Gustav, Negoiță Marin, Cotroceanu Ion.

A. S. P. I. M.

Feordeanu Bucur, Steinhardt Mihai, Toncu Gheorghe, Andreescu V. Ioan.

INDIVIDUAL

Stăncuț Marcel.

PRINCIPELE NICOLAE

Tudose Const., Ștefănescu N., Victor Ioniță.

A. S. P. I. M.

Vasiac Gheorghe.

*

D. N. Jugaru oferă una cravată, care va fi atribuită prin tragere la sorți, concurenților cari au terminat cursa și n'au obținut vre-un alt premiu.

Dela gruparea „A. S. P. I. M."

Primim dela gruparea „A. S. P. I. M." următoarele :

Toți alergătorii grupării sunt invitați a se prezenta în ziua de 26 Noembrie a. c., cu echipamentul și materialul grupării ce au asupra lor, în calea Griviței 128, la d. Florea Popescu.

Cei ce nu se vor conforma vor fi aspru sancționați.

ROȚI ȘI PEDALE

Olmo, ciclistul italian care a ocupat locuri de frunte în clasamentele pedalei fasciste, se pregătește deocamdată asiduu în vederea îmbunătățirii recordului orei.

Pentru a-i stimula ambiția, de revenire, forul italian de specialitate, îi va acorda 25.000 lire în caz că va dobori „recordul orei".

*

C. Tudose va încerca, în cursul săptămânii viitoare, recordul orei.

N. R. Nu ne îndoim că beneficiind de un timp bun va stabili cel puțin 38 km .

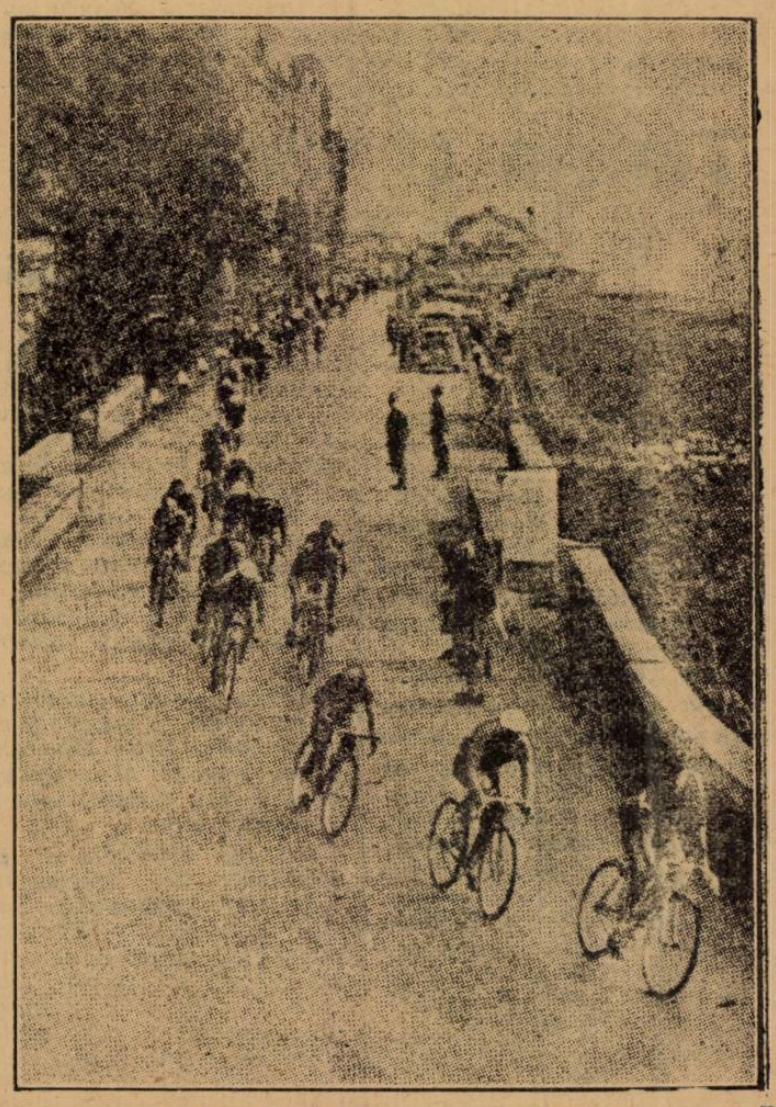

Un aspect al ultimei curse pe șoseaua Genova-Nisa, pe țărmul însorit al Mediteranei.

HOCKEY

Origina hockeyului pe ghiaţă

Sportul de hochey pe ghiaţă a luat, în zilele noastre, o desvoltare foarte mare.

Matchurile urmărite de o asistenţă foarte numeroasă, se desfăşoară regulat în toate marile oraşe din Europa.

Dar, unde a luat naştere, hochey-ul pe ghiaţă, în ce ţară, în ce oraş a fost el practicat, pentru prima oară?

Canada, Halifax şi Kingston îşi „dispută" această onoare.

Pe când campania din Crimeia a fost terminată, un regiment „Royal canadien Rifles" se formă cu soldaţi care au luat parte la acest război. Acest regiment, a devenit actualul „Royal artillery montée canadienn".

In anul 1860, regimentul se despărţi în două tabere. O jumătate se stabili la Kingston, iar cealaltă jumătate la Halifax.

Cei dela Kingston, au ocupat vechile şi istoricile clădiri depe marginea lacului Ontario, iar ceilalţi, marginea aceluiaş lac îngheţat, situat la Halifax.

Soldaţii au început astfel să practice hochey-ul pe ghiaţă şi într'o parte şi în alta, aşa că putem spune că hochey-ul pe ghiaţă a luat naştere în anul 1860 pe lacul Ontario.

Adăugând, că regulile rămase în vigoare, dela 1860—1870, au fost concepute la Halifax.

Am consultat enciclopediile britanice, în general foarte bine documentate, asupra sporturilor, dar din ele lipsesc preciziile asupra hockeyului pe ghiaţă. Ele se mulţumesc să specifice că acest joc a fost practicat în Europa cu multe generaţii în urmă.

In asemenea situaţie, se impune o remarcă.

Inainte de a retraversa Atlanticul, veteranii războiului Crimeei, s'au oprit în Anglia şi în Scoţia, unde se practicau unele jocuri pe ghiaţă numite „schinty" în Scoţia, iar în Irlanda, „Curling".

După toate probabilităţile, inspiraţi de aici, soldaţii americani au pus bazele hockeyului pe ghiaţă, în Canada.

— G. R. —

Puckuri...

La Hamburg echipa berlineză Zehlendorfer Wespen a învins „Altone S. V. 93" cu 4:0 (1:0, 2:0, 1:0).

*

L. T. C. va întreprinde un turneu în Polonia.

Deschiderea patinoarului

Otetelişanu a fost amânată pentru mâine

Deschiderea patinoarului Oteteleşanu anunţată pentru azi a fost amânată cu o zi.

Trecând sub o nouă direcţiune, localul patinoarului a fost special amenajat şi s'au adus importante îmbunătăţiri instalaţiei: s'au schimbat ţevile răcitoare, s'a reparat planşeul de ciment, etc.

Deci suntem convinşi că anul acesta amatorii patinajului şi al hockeyului pe ghiaţă vor putea practica sportul lor favorit în condiţiuni optime.

Deschiderea patinoarului a fost fixată pentru Duminică ora 9 dimineaţa.

Turism şi vânătoare

Note pe marginea numărului pe Octombrie al revistei „România"

Turismul şi vânătoarea sunt două noţiuni strâns legate una de alta.

In aparenţă destul de noui, deoarece în ţara noastră numai de puţină vreme aceste două sporturi şi-au căpătat importanţa lor firească, graţie legiuirilor de protecţie şi încurajare, ele sunt de fapt foarte vechi, fiind considerate, precum ne spune d. Al. Bădăuţă „întâile profesii umane, recunoscute divine".

Dar turismul şi vânătoarea nu sunt, propriu zis, profesii ci îndeletniciri menite să ne despartă de viaţa orăşenească, măcar o zi două, la sfârşitul unei săptămâni petrecută în aerul îmbâcsit al oraşului; şi a trăi o zi de odihnă în atmosfera liberă şi sănătoasă a naturii, departe de restricţiile civilizaţiei, unde convenţionalismul de fiecare clipă ne ţin încătuşaţi.

Iată de ce „România" revista O.N.T.-ului închină exclusiv vânătoarei numărul de Octombrie.

Articole extrem de interesante, — nu numai pentru vânători, dar pentru oricine — semnate de d-nii: Vladimir Bunea, T. R. Popescu, Al. Bădăuţă, Emanoil Bucuţă, Mihail Csaki şi Vintilă Paraschivescu, fac cunoscută, o nouă şi admirabilă bogăţie naturală, plină de pitoresc, pe care vizitatorii străini ai ţării noastre o apreciază cu toată sinceritatea şi admiraţia.

Aceste descrieri complectate cu fotografii inedite şi desenele d-lui Radu Boureanu, primul redactor al acestei publicaţii, dau revistei nota de deosebit interes.

Cronica turismului şi informaţiile de specialitate, foarte bine susţinute de d-nii Ovidiu Gologan şi Caius Jiga, întregesc şi definesc caracterul specific al revistei „România", care şi în numărul pe Octombrie rămâne aceiaş elegantă şi mică publicaţie românească de specialitate.

ORISTIAN THEODORESCU

RUGBY

Mâine se dispută a şasea etapă a campionatului naţional

In vizibil contrast cu trecutul, luptele campionatului naţional ce se dispută actualmente se disting atât prin calitatea jocului furnizat, cât şi prin surprizele ce ne este dat să le înregistrăm.

Mâine îi este dat rugbyului să cunoască o zi de intensă activitate.

Sorţii au făcut ca în cadrul etapei de faţă să se întâlnească echipe ce s'au remarcat prin jocul clar, deschis, într'un cuvânt spectaculos ce furnizează.

Şi, dacă mai adăugăm faptul că toate partidele sunt echilibrate, observăm uşor dece ziua de mâine suscită un atât de real interes pentru admiratorii acestui exigent domeniu sportiv.

T. C. R. VA TRECE UN GREU EXAMEN IN COMPANIA STADIULUI ROMAN

Indiscutabil, cel mai important match al zilei îl constitue ciocnirea dintre redutabilele echipe T.C.R. şi Stadiul Român.

Intr'adevăr, cu toate că se poate sconta pe o uşoară victorie a T.C.R-ului şi ceva mai mult, cu toate că există convingerea că Stadiul Român, nu mai are nici o şansă în campionat, noi credem că realitatea este alta şi vom vedea imediat dece.

Este foarte adevărat, că în ultimele sale ieşiri Stadiul Român a gustat din paharul cu amărăciune al înfrângerii.

Fie datorită lipsurilor din echipă a câtorva titulari, ori din împrejurări vitrege, stadiştii au pierdut partide ce normal ar fi trebuit să le câştige.

Ori, de aici şi până la a considera această echipă ca inferioară, este o mare distanţă.

Cine a urmărit echipa roşalbaştrilor la antrenamentele ce au avut loc în cursul acestei săptămâni, a observat că mai toţi jucătorii sunt într'o excelentă condiţie fizică.

Iată dece noi continuăm să credem că Stadiul Român continuă să rămână aceiaşi echipă de valoarea de până acum.

Totdeodată ţinem să subliniem că în compania T. C. R-ului, stadiştii au furnizat de câte ori s'au înălnit până acum partide ce au rămas memorabile în mintea celor ce le-au vizionat.

Deaceea credem că partida aceasta va fi pentru T.C.R. un examen dificil, iar pentru echipa lui Virgil Ion, un prilej de reabilitare.

R. C. 13, REVELAŢIA ULTIMEI ETAPE, VA INTALNI UN ADVERSAR DE TEMUT

Trebue să recunoaştem că, în prezent, echipa d-lui ing. Nicu Veluda beneficiază de un moral ridicat.

Performanţa realizată în compania Venusului în care a culminat printr'o surprinzătoare victorie înregistrată în dauna Stadiului Român, a stimulat enorm elanul jucătorilor cari îşi iubesc până la fanatism gruparea.

Mâine R. C. 13 este ferm decis să demonstreze tuturor admiratorilor săi că forma ce deţine îi va permite realizarea unei comportări care să nu ştirbească întru nimic din frumoasa glorie ce îl aureolează.

Pe de altă parte Viforul Dacia, adversarul lui R. C. 13, care Duminica trecută a reuşit să obţină un draw cu Sportul Studenţesc, are tot interesul să-şi consolideze situaţia în clasamentul general.

In acest sens, viforiştii s'au antrenat asiduu, jucătorii fiind foarte optimişti în ceeace priveşte rezultatul final.

Rămâne de constatat în ce măsură vor reuşi să-şi concretizeze acest arzător ideal.

DOUA ECHIPE CARACTERIZATE PRINTR'UN INEPUIZABIL ELAN

O partidă deasemeni interesantă şi care, nu ne îndoim, va atrage mulţi spectatori va fi prilejuită de lupta dintre echipele C. F. R. şi R. C. B.

Ambele echipe sunt formate din jucători tineri dar talentaţi şi a căror notă caracteristică o formează ardoarea ce depun la desfăşurarea unei partide.

Va fi o luptă strânsă în care echipa învingătoare este greu de ghicit.

I. Ionescu

Programul definitiv

al turneului Viforului Dacia în Germania

Secţia rugby a clubului Viforul Dacia aduce la cunoştinţă membrilor săi următoarele hotăriri luate în şedinţa din 17 Noembrie a. c.

PENTRU Duminică, 20 Noembrie 1938, se convoacă următorii jucători ai categ. a II-a la ora 10 a. m., *pe terenul U.F.S.R., pentru matchul cu T. C. R.:*

Iorga, Brătan, Simionescu, Roşianu, Lăpuşan, N. Constantin, Săvulescu, Marinescu N., Pepino N., Ionescu Const., Daniel, Barna, Miron, Zamfirescu, I. Georgescu, M. Ionescu, Crăciun Fl., P. Fesci, Th. Popovici, Iordache, Iordan şi Cucu.

LA ORA 14, pe terenul U. F. S. R., categoria I Onoare:

Titeagă, I. Nicolau, G. Vasilescu, C. Sterian, Calistrat, Comănescu, Traian, Fanella, Covaci, C. Beju, Caracaş, Kranz, Kurzbawer, Scopilide şi Grigorescu.

SE CONVOACA în mod special jucătorul Scopilide pentru ora 14 d. a.

IN VEDEREA turneului de iarnă în Germania, se aduc la cunoştinţă următoarele:

Jucătorii ce au fost anunţaţi verbal de către d. Theodor Popovici şi Theo Kranz, că vor participa la turneu, sunt obligaţi a anunţa până cel mai târziu 29 Noembrie 1938, *pe d. G. Sterian, în şoseaua Ştefan cel Mare Nr. 7, dacă îşi pot aranja concediul între datele de 29 Decebrie 1938 şi 14 Ianuarie 1939. Toi până la acea dată sunt obligaţi a depune la d. Sterian sumele ce li s'au indicat, câte 4 fotografii, precum şi ori şi ce sumă ce ar vrea să o transforme în mărci germane.*

Cine nu se va conforma acestor instrucţiuni până la data de 29 Noembrie a. c. va fi scos din lotul de jucători, comitetul fiind nevoit a face apel la jucători din alte cluburi.

PROGRAMUL TURNEULUI

PROGRAMUL definitiv al turneului — după cum s'a anunţat în numărul de eri al ziarului nostru — este stabilit pentru 3 matchuri, al 4-lea urmând a fi perfectat în cel mai târziu 8-10 zile.

29 Dec. 1938, ora 13.30, plecarea spre Berlin prin Polonia.
30 Dec. 1938, ora 20.30, sosirea la Berlin.
31 Dec. 1938, Berlin.
1 Ian. 1939, Match la Berlin.
2 Ian. 1939, Berlin.
3 Ian. 1939, plecarea spre Frankfurt (7-8 ore).
4 Ian. 1939, Match la Frankfurt.
5 Ian. 1939, în cursul după amezei, plecarea spre Heidelberg (80 minute).
6 Ian. şi 7 Ian., în Heidelberg.
8 Ian. 1939, match cu selecţionata Baden.
9 Ian. 1939, eventual, după masă, plecarea spre Stuttgart (2 ore).
10 Ian. 1939, Stuttgart.
11 Ian. 1939, match la Stuttgart.
12 Ian. 1939, Plecare spre ţară cu oprire la Muenchen şi Viena.

S'a hotărît ca echipa să fie formată din 19 jucători, aceasta în vederea faptului că se vor juca 4 matchuri în 12 zile şi că preşedintele federaţiei germane de rugby a cerut o echipă extrem de puternică pentru acest turneu.

Orice lămurire cu privire la acest turneu, se va cere d-lui Theo Kranz, în scris, în calea Plevnei 218, Loco II, el fiind singurul reprezentant autorizat al clubului Viforul Dacia în această chestiune.

(ss) Av. P. Vereşti

Citiţi şi răspândiţi UNIVERSUL LITERAR

Pagina Boxului

ŞOFEURUL BOXEUR DIN ROMANIA „IN MARE VITEZA“

(Urmare din pagina I-a)

REPRIZA II-a

In repriza secundă Toma a continuat atacurile sale şi cu mai multă furie. O ploaie de pumni loveau pe englez din toate unghiurile, lovituri cari l'au obligat să facă cunoştinţă cu podeaua.

Arbitrul Moss Deyong a aşteptat până când Hampston „s'a trezit“ la „7“ şi apoi a comunicat ceva românului.

(N.R.: „Sporting Life“ nu pomeneşte de lovitură joasă, deci nici d. Bromley n'a văzut aşa ceva).

Rezultatul cuvintelor arbitrului este că Toma reia lupta cu acelaş entusiasm şi Hampston primeşte acuma mai mulţi pumni la corp şi la cap, ca înainte.

REPRIZA III-a

In repriza treia Hampston a rămas întins pe podea, în urma unei puternice lovituri primite la cap şi poate fi fericit că a reuşit să se ridice. Micul român forţează mai departe alura, obligându-şi adversarul să alerge din colţ în colţ.

REPRIZA IV-a

Englezul cade din nou pe genunchi pentru două secunde, în repriza patra.

Hampston nu întreprinde nici o iniţiativă, mulţumindu-se să rămână „închis“, dar românul este totuşi capabil să găsească o deschizătură pentru pumnii săi tuţi. Loviturile curg cu nemiluita. „O dreaptă“ nimereşte puternic la corp, urmată de „o stângă“ la cap. Hampston se pare că renunţă la tactica de până acum şi în disperare caută să lovească şi el. Dar fără rezultat, căci Toma se retrage cuminte, ocoleşte pumnii adversarului său şi contrează prompt.

REPRIZA V-a

Hampston este groggy şi nu este o surpriză prea mare pentru asistenţă când el abandonează

Cum s'a desfăşurat matchul

Tony Galento - Harry Thomas

Lumea a aruncat cu jurnale pe ring şi a fluerat pe cei doi boxeuri

Ziarul „L'Auto“ publică o telegramă dela corespondentul său din New-York d. Bernard Musnik despre felul cum s'a desfăşurat matchul Tony Galento-Harry Thomas:

La Philadelphia în faţa a 10.000 spectatori, Tony Galento a învins prin oprirea arbitrului în repriza 3-a pe Harry Thomas.

Dar acest match nu a fost emoţionant şi spectatorii au fluerat matchul, aruncând pe ring o ploaie de jurnale şi programe.

Cu adevărat că Galento nu a apărut în cursul acestui match ca un demn adversar al luj Joe Louis pentru titlul mondial la toate categoriile.

Pe când Hary Thomas, a făcut impresia că a fost lipsit de voinţă în acest match.

Breack... stop... out...

Din nou Danahar

Luni seară boxează la Londra, Arthur Danahar.

El va întâlni pe Dave Finn într'un match ce se va desfăşura la National S. C.

Jack Mac Avoy boxează la Manchester

La 29 Noembrie va boxa la Manchester, excelentul semigreu englez Jack Mac Avoy.

El va înfrunta pe Frank Hough.

Piere Crion învingător

Pierre Crion a învins la puncte pe Pierini. Matchul s'a desfăşurat la Central S. C.

Să învingi sau să mori!...

Inainte ca Anton Cristoforidis să urce treptele ringului ca să înfrunte pe Van Klaveren, a primit din Atena, o telegramă cu următorul cuprins:

Să învingi, sau să mori!

Cuvinte care, în vechime, mamele spartane le spuneau fiilor când plecau în războiu, au fost trimise în chip simbolic şi lui Cristoforidis.

Şi... grecul a învins, devenind campion al Europei.

Pleacă boxeurii... din cauza lipsei unei săli de spectacole

Acum 10 zile Lucian Popescu şi-a luat valiza şi suindu-se în trenul de Paris, a spus „adio“ boxului bucureştean, iar acum două zile Ilie Petrescu a făcut acelaş lucru.

Ştiri încă neconfirmate, poartă din colţ în colţ zvonul că şi Sandu Ion, sătul de prea multă şedere, va lua drumul Vienei, unde a găsit un angajament.

Pleacă boxeurii...

Rând pe rând, ei îşi fac valizele şi la fel ca şoarecii, părăsesc moara care arde...

De ce oare să mai rămână în ţară?

Aci nu-i nimic atrăgător pentru meseria lor.

Pe când în străinătate, de bine, de rău îşi scot hrana de toate zilele şi lucru important, nici nu lâncezesc într'o complectă inactivitate.

Invingător sau învins, se cheamă că el a activat; a pus mânuşa în mână şi a luptat pentru glorie sau... pentru bani.

Pe când la noi?

Nici un organizator nu mai are curajul să organizeze cu actualele săli de spectacole.

In sala lui Richter din Luterană deşi foarte luminoasă şi spaţioasă, când 200 de persoane vor sta pe scaune însemnează că e... arhiplină.

La „Gib“ povestea e aceiaşi, cu deosebire că aci intrările sunt şi nepractice.

Altă sală, aceea dela Brătianu, are chiar în mijlocul ei un stâlp susţinător de construcţie care-ţi întunecă toată vizibilitatea.

LIPSA SALILOR, CRIZA BOXULUI

Nu e prima dată când scrim lucrul acesta, dar odată mai mult trecem pe răboj acestui sezon imposibilitatea de organizare.

Matchul Morejon — Moţi Spakow nu se poate organiza din cauza lipsei acestei săli de spectacole.

Se vorbea iarăşi de organizarea unui match pentru titlul României la categoria cocoş între Sandu Ion şi Ion Gorun.

Aci însă organizatorii au obiectat pretenţiile prea mari ale boxerilor.

Anume se spune că Sandu Ion a cerut 6000 lei pentru un match cu Gorun.

Oare 6000 lei să fie o bursă inaccesibilă pentru buzunarul unui organizator?

Credem că nu, după cum suntem iarăşi convinşi că pretenţiile lui Sandu Ion nu au fost exagerate.

Dar ce însemnează o bursă inaccesibilă?

Insemnează că organizatorul nu o poate plăti din încasările reuniunii.

Şi aci din nou ne lovim de lipsa unei săli cu posibilităţi de mare locaţiune.

Dacă am avea o sală ca, spre exemplu, fostul Circ Sidoli nu ne-am mai văita că Sandu Ion cere bursă mare şi am avea toată iarna reuniuni...

Să nu uităm că dacă ni se pare exagerată cererea celor 6000 lei ai lui Sandu Ion, ce să mai zicem de cei 30.000 lei pe care Umberto Lancea, Nour, Spakow, etc., îi luau acum 8 ani tot într'un sezon ca acesta dar cu hală ca... Circul Sidoli?

Lipsa acestei săli, gonesc boxerii la Paris.

Lipsa acestei săli împiedică organizarea matchului revanşă Spakow — Morejon şi tot lipsa acestei săli îl face pe organizatorul X să creadă că Sandu Ion e... obraznic, când cere 6000 lei, drept ce îi dă renumele şi palmaresul lui de boxeur internaţional.

— 1. s. —

Presa străină a scris puţin despre victoria lui Toma Aurel

Toma Aurel a făcut de curând al 25-lea match victorios învingând prin abandon în repriza 5-a pe englezul Len Hampston.

Ziarele franceze şi engleze spre deosebire de rândul trecut, când campionul nostru învinsese pe Benny Lynch priveşte rezultatul cu mare indiferenţă.

Scurte cronici punctate numai cu câte un adjectiv frumos la adresa învingătorului, conţin numeroasele ziare franceze.

Care să fie cauza acestei indiferenţe când ştiut e că boxeurul român a avut în faţa lui un om de o tot atât de mare valoare ca şi trecutul lui învins, Benny Lynch?

Cauza indiferenţei este nesansa lui Toma Aurel de a fi făcut matchul în aceiaşi seară când la Rotterdam, grecul Cristoforidis învingea la puncte pe Van Klaveren.

Fără deosebire, toate ziarele pariziene publică pe coloane lungi, „vitejia grecului“ din Olanda. Apoi scurte interview-uri care toate se sfârşesc cu dorinţa lui Cristoforidis de a boxa cu Tenet!

Nu ştim dacă este o reală dorinţă a boxeurului, dar ce ştim precis este că e o arzătoare dorinţă a organizatorului Jeff Dickson.

Jeff Dickson vrea să organizeze în iarna aceasta sau chiar mai curând acest match astfel că de pe acum a început o reclamă deşănţată.

Incă odată, dacă pentru victoria destul de răsunătoare a lui Toma Aurel nu s'au găsit decât câţiva centimetri pătraţi de hârtie de jurnal, în schimb pentru grecul Cristoforidis s'au găsit pagini întregi.

Jeff Dickson tratează boxul românesc cu o totală indiferenţă şi dă drumul reclamei trebuincioase lui, cum poate şi cum vrea... mai cuseamă!

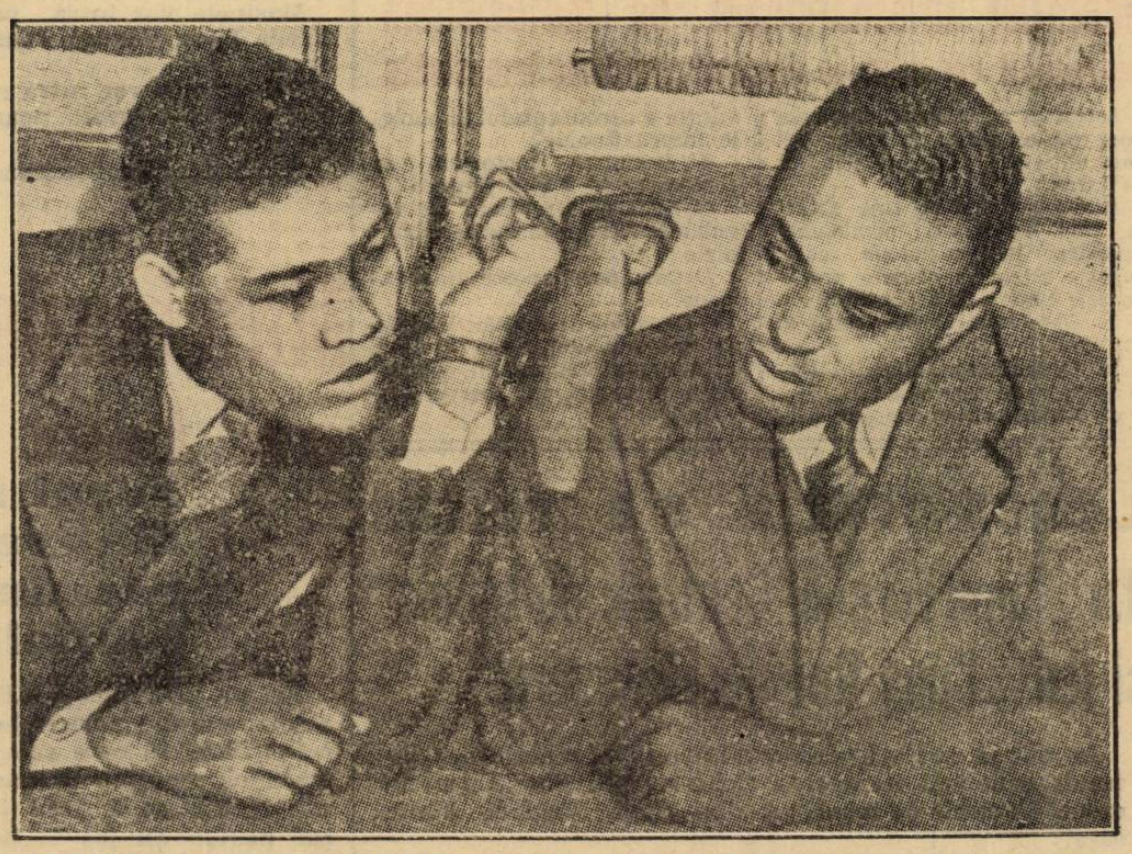

JOE LOUIS (stânga) şi JOHN HENRY LEWIS, viitori ad-versari în campionatul mondial la toate categoriile, campionatce se va desfăşura la 17 Ianuarie 1939, la New-York, au semnat contractele. Odată această formalitate îndeplinită, campion şi pretendent îşi compară pumnii.

Clujanul Pop Vasile vrea să plece în Franța

In acest scop el se va adresa direct domnului V. V. Tilea imediat după reîntoarcerea d-sale în Capitală

Mirajul Franței stărue incontinuu în fața footballiștilor noștri. Aventura și reîntoarcerea lui Bogdan n'au avut deloc darul să sperie pe jucătorii români, cari mai cred și acum, că footballul francez este o adevărată țară de vis pentru profesioniștii mingiei rotunde.

CLUJEANUL POP VASILE VREA SA PLECE IN FRANȚA

Acela care vrea să-și încerce norocul sub climat francez este de data aceasta Pop Vasile, blondul mijlocaș centru al Victoriei din Cluj.

Contractul mânăștureanului expiră în Februarie și el vrea să plece la Paris pentru a juca football și a urma cursurile facultății de drept, el fiind în afară de un talentat mijlocaș centru și student în anul al doilea.

INTERVENȚII LA D. TILEA

In acest scop el și-a amânat serviciul militar și se va adresa, prin fratele său, d-lui V. V. Tilea, imediat ce președintele federației se va înapoia în Capitală.

Deși regulamentul prevede că cererile de obținere a extrădării se vor discuta de la caz la caz, nu vom discuta șansele tânărului mânăștirean.

Nu trebue să uităm însă că între situația lui și cea a lui Burdan, care a primit permisiunea de a juca în Franța, nu există o asemănare prea mare.

Pop Vasile este unul din tinerii jucători cari pot juca oricând în echipa națională.

Programul demonstrațiilor sportive ale asociației „Muncă și Voe Bună"

In vederea marei manifestațiuni sportive organizată de „Muncă și Voe Bună"

secția educației fizice și sport, care va avea loc Duminică 20 Noembrie 1928, ora 10, pe stadionul A. N. E. F. în prezența d-lui ministru M. Ralea, aseară s'a ținut o consfătuire cu delegații întreprinderilor și a asociațiilor sportive muncitorești, fixându-se programul.

Se aduce la cunoștința delegațiilor care n'au putut lua parte la această ședință, să fie prezenți cu concurenții înscriși la diferite probe, la ora 9.30 pe stadion.

La ședință a luat parte d. colonel Țane Săvulescu, prof. Gheorghiu, Balasoche, Herold, Vasiliu, Gagea I, Florin Bâtan, Lupan Aurel și prof. Goja Ioan.

PROGRAMUL

Ora 9 : Match amical între Universul—Cartea Românească.

Ora 10 : Defilarea.

Ora 10.10 : Cuvântarea d-lui ministru Mihail Ralea.

Ora 10.20 : Demonstrație de gimnastică cu lucrătorii întreprind. Fichet.

Ora 10.30 : Desfășurarea probelor atletice 100 m., 800 m. și 1500 m. ștafeta și aruncarea grenadei. Demonstrație de voley și basket cu echipele V. S. C.—Telefoane.

Ora 11 : Matchul oficial de campionat între Titanii—S.T.B.

Intrarea gratuită.

Publicul va intra prin strada Maior Ene și Isvor nr. 3 (Gib).

Mașinele vor intra prin strada Isvor (Haug) Poarta nr. 1.

Concurenții vor intra numai prin str. Isvor poarta nr. 2.

Cehoslovacia va participa la Olimpiada dela Helsinki

PRAGA, 18. — Răspunzând invitației comitetului organizator al Olimpiadei, comitetul olimpic al Cehoslovaciei a hotărît să participe la Olimpiada dela Helsinki.

„Marele Premiu al Elveției" nu se va alerga

„Marele Premiu al Elveției" cursa automobilistă internațională de viteză, nu se va disputa în viitorul sezon, deși era încadrată în campionatul Europei și prilejuia, în fiecare an, spectacole pasionante.

Motivul acestei anulări stă în lipsa unui circuit convenabil, căci vechiul traseu nu mai este utilizabil din cauza construcțiilor ce s'au ridicat pe el.

Pentru anul 1940 este vorba ca „Marele Premiu al Elveției" să fie organizat pe micul circuit Bremgarten.

Congresul Federației internaționale de motociclism

Congresiștii vor avea de discutat probleme importante

Astăzi încep la Paris, lucrarile congresului anual al Federației internaționale de motociclism (F.I.C.M.).

Prima ședință se ține astăzi și este rezervată comisiunei sportive internaționale care, printre altele va discuta următoarele importante chestiuni :

a) Campionatul de viteză al Europei ;

b) Organizarea cursei internaționale de șase zile ;

c) Studiu pentru eventuala limitare a carburantului în cursele internaționale ;

d) Definirea motorului cu compresor în 2 și 4 timpuri ;

e) Eventuale revizuiri ale regulamentului recordurilor mondiale ;

f) Calendarul sportiv internațional.

Consiliul delegaților F.I.C.M. s'a întrunit Joi după amiază, a întocmit programul congresului și astăzi va începe desbaterile.

Cehoslovacia s'a retras din „Cupa Europei Centrale de tennis" și din „Cupa Reginei Marioara"

In ultima ședință, comitetul federației cehoslovace de tennis a hotărît retragerea Cehoslovaciei din „Cupa Europei Centrale de tennis" și din „Cupa Reginei Marioara".

Cauza acestei retrageri este de ordin financiar.

Unirea Tricolor

s'a adresat președintelui federației pentru a i se ridica poprirea pusă pe „deslegarea" lui Iordache

Unirea Tricolor mai are de primit dela Venus pentru deslegarea lui Iordache încă 50.000 lei.

Deși gruparea negrilor este dispusă să achite imediat suma de mai sus, oborenii nu o pot încasa de oarece F. R. F. A. a pus poprire pe ea, în contul datoriilor pe care Unirea Tricolor le are față de diversele foruri ale federației.

O ADRESA CATRE PREȘEDINTELE FEDERAȚIEI

Datoria de care vorbește federația, a fost „realizată" într'un mod particular și cu toate că gruparea a traversat o perioadă de mari dificultăți materiale, a achitat totuși mai mult de două treimi din ea.

F. R. F. A. nu vrea să țină seamă însă de aceasta și a dictat hotărârea de mai sus fără a lua în considerație că suma aceasta reprezintă asigurarea bugetului de iarnă.

In fața acestei situații Unirea Tricolor s'a adresat președintelui F. R. F. A., rugându-l să dispună ridicare poprirei instituite.

Credem că F. R. F. A. va prefera o atitudine de bunăvoință față de grupări, posturii de riguroasă instituție fiscală.

A murit motociclistul Willy Hentze

Voind să întreacă un tren, pilotul german Willy Hentze a fost proectat, în urma unei manevre greșite, dincolo de șanțul șoselei.

Ridicat dela locul accidentului cu baza craniului fracturată, nefericitul motociclist a sucombat câteva clipe mai târziu.

Alergător oficial al uzinelor N. S. U., Willy Hentze a participat la numeroase întreceri disputate în Germania, făcând să se pună mari speranțe în el.

Să fie numai simple svonuri?

Președintele comisiei districtuale de arbitri, București, va fi înlocuit

Se svonește în culisele F.R.F.A. că președintele comisiei districtuale de arbitri București va fi înlocuit.

Măsura ni se pare cu totul nejustificată, mai ales că cel care se șoptește că îi va lua locul nu este nici român, de origină etnică.

Cunoaștem dedesubturile acestei intenționi și sperăm că membrii ligii de Sud își vor da seama singuri de greșeala care ar face-o înlocuind omul care a pus ordine în districtul de arbitri și ne vor scuti pe noi astfel să mai revenim asupra cestei chestiuni cu amănunte „inedite".

Szaniszlo I a rămas bun legitimat pentru gruparea CAO

In urma unei decizii a comisiei de transferări, cunoscutul jucător Szaniszlo I a rămas bun legitimat pentru gruparea CAO, deoarece la cererea de transferare la Industria Sârmei n'a respectat dispozițiile cerute de art. 36 și 39 din regulamentul de administrație.

Remarcăm că Szaniszlo I nu numai că a fost legitimat pentru Industria Sârmei, dar a și jucat în actualul campionat.

Principial

Matchurile cu Siria și Palestina au fost perfectate

Forul sirian își menține propunerea din trecut, dar F. R. F. A. nu va răspunde decât după clarificarea situației cu federația Greciei

Eri s'a primit la F.R.F.A. o scrisoare din partea federației Siriei în care aceasta arată că menține propunerile făcute nouă anul trecut pentru un joc la Beyruth și unul în Palestina.

Aceste propuneri convin federației noastre dar cu o singură condiție : să fie perfectat turneul cu Grecia pentru că echipa noastră ar avea de făcut în acest caz numai drumul Pireu—Beyruth. Deci F.R.F.A. nu va trimite Siriei un răspuns definitiv decât în urma primirii răspunsului definitiv dela Atena.

Editura Societății Anonime „Universul", București—România

BIBLIOTECA CENTRALĂ „ASOCIAȚIUNII"

Taxa poștală plătită în numerar conform aprobării dir. g-rale p. t. t. nr. 70.346 938.

2 LEI

UNIVERSUL SPORT

12 PAGINI 247-1938

Redacția și Administrația: Palatul „UNIVERSUL", str. Brezoi anu 23—25. Telefon: Centrala: 3.30.10; Redacția: 4.21.81. Redactor responsabil EUGEN DUMITRESCU

Proprietar: „Universul S. A. Adm.-delegat STELIAN POPESCU Inscris sub No 167 Trib Ilfov

Nr. 247. — Anul I BUCUREȘTI. — Luni 21 Noembrie 1938

ABONAMENTE: 3 luni Lei 150 | 6 luni Lei 270 | 1 an Lei 500

Penultima etapă a diviziei naționale A a început eri

Venus-Sp. Studențesc 1-0 (0-0)

Universitarii, fără Bădulescu și Mitan, au făcut o partidă foarte bună și meritau un match nul

(Citiți cronica în pagina III-a)

Marea bătălie continuă astăzi

In Giulești: Juventus-Tricolor C. F. P. V.
Matchul zilei se dispută la Baia Mare

Penultima etapă a diviziei naționale A, a debutat eri printr'o victorie obținută în condițiuni foarte dificile de Venus. Acesta a învins cu 1—0 (0—0) pe Sportul Studențesc.

Rezultat care a stabilit următorul clasament de toamnă al „bucureștenilor":

1. Venus	3—2—1—0—4:1=5	(1)
2. Sp. Studențesc	3—2—0—1—3:2=4	(2)
3. Juventus	3—1—0—2—2:4=2	(4)
4. Rapid	3—0—1—2—1:3=1	(5)

Astăzi, etapa divizionară programează următoarele matchuri:

București: Juventus-Tricolor C.F.P.V.
Reșița: U.D.R.-F.C. Rapid.
Baia Mare: F.C. Carpați-Ripensia.
Timișoara: Chinezul-Victoria.
Arad: Gloria-A.M.E.F.A.

Fără îndoială că matchul zilei se va disputa la Baia Mare, unde campionii naționali se vor vedea sigur puși în dificultate de F. C. Carpați. Și de vor scoate un match nul, să se considere mulțumiți.

La Timișoara se dispută o partidă cu tradiție. Victoria mai întotdeauna și în ultimii ani în mod constant a făcut surprize Chinezului. In prezent, timișorenii dețin maximum de formă, în timp ce Victoria se găsește după câteva înfrângeri. Ce va face tradiția? Credem că de data aceasta va fi înfrântă.

Două echipe care au nevoe de reabilitare — Juventus și Tricolor C.F.P.V. — se întâlnesc în Giulești, într'o partidă care se anunță extrem de înverșunată și dură.

In fine, la Reșița, Rapid va face cunoștință cu duritatea U.D.R.-ului. Va ști însă, să facă uz de eforturile decisive pentru a-și adjudeca victoria la limită.

CLASAMENTUL

După matchul de eri, clasamentul se prezintă astfel:

1. Venus	10—7—3—0—25: 8=17	(3)
2. Ripensia	9—5—3—1—27:16=13	(5)
3. F. C. Carpați	9—4—3—2—15:13=11	(7)
4. Sp. Studențesc	10—4—2—4—14:18=10	(10)
5. A.M.E.F.A.	9—4—1—4—20:23= 9	(9)
6. Chinezul	9—3—3—3—24:21= 9	(9)
7. Victoria	9—4—0—5—19:16= 8	(10)
8. Juventus	9—4—0—5—19:17= 8	(10)
9. Rapid	9—2—3—4—12:10= 7	(11)
10. Tricolor C.F.P.V.	9—3—0—6— 8:20= 6	(12)
11. Gloria	9—2—2—5— 9:23= 6	(12)
12. U.D.R.	9—1—4—4— 8:15= 6	(12)

ULTIMA ETAPA

Duminica viitoare se va desfășura ultima etapă a diviziei naționale A:

București: Sp. Studențesc-Chinezul.
București: Rapid-Victoria.
Timișoara: Ripensia-Gloria.
Reșița: U.D.R.-Juventus.
Ploești: Tricolor C.F.P.V.-Venus.
Arad: A.M.E.F.A.-F.C. Carpați.

MATCHUL DE ERI

După amiaza înorată de Noembrie — cu cer apropiat și frig timid — a fost ideală pentru o întâlnire de foot-ball, ce trebuia să se desfășoare în primul rând în forță și viteză.

...și matchul dintre Venus și Sportul Studențesc a corespuns integral acestui cadru riguros, lipsit de lumină dar potrivit în totul pentru foot-ball.

O partidă frumoasă — destul de frumoasă la urma urmelor — — disputată cu o viteză pe alocuri uluitoare a făcut pe cei 6000 de spectatori să aplaude intens și sincer. Nu numai pentru a se încălzi.

Pornit cu alură de derbyu — mai mult sau mai puțin autentic — menit expres să desemneze pe cea mai bună echipă bucureșteană a cestui campionat de toamnă, matchul dintre Venus și Sportul Studențesc n'a isbutit să fie edificator.

Leaderul a câștigat la limită și a trebuit, pentru a cuceri victoriat, să muncească din greu și întins dar victoria nu poate aduce după sine concluzia categorică

(Continuare in pag. 3)

O zi frumoasă

Venus

și întreaga mișcare sportivă sărbătoresc astăzi pe domnul general Gabriel Marinescu, un om de inimă și mare sprijinitor al sportului românesc

Sportul românesc trăește astăzi o zi rară. Intr'un singur cuget, tot ce este sportiv în țara noastră, toți cari s'au străduit într'un fel sau altul pentru educația în afară de școală a tineretului, își îndreaptă gândul, privirile sau cuvântul către președintele Venusului, care de mult a încetat a fi numai al clubului de destinele căruia totuș nu încetează o clipă de a se îngriji.

Oarecum nou în mișcarea sportivă, d. general Gabriel Marinescu, a reușit în scurtă vreme să eclipseze pe ceilalți printr'o generozitate largă și părintească, printr'o pricepere desăvârșită, printr'o inimă caldă pe care o pune mereu în slujba faptelor bune.

Pentru football și pentru rugby, activitatea d-lui general Gabriel Marinescu se confundă cu aceea a unui pioner silit de împrejurări să lupte împotriva neajunsurilor de tot felul. Dar marele sprijinitor al sportului luând din acest domeniu tot ce este mai bun, adică seninătate și calm, a știut să ducă la bun sfârșit tot ce a întreprins, reușind să ne minuneze că în mijlocul atâtor ocupații cu care l-a onorat țara, mai are timp și pentru activitatea generoasă a sportului.

De aceea la aniversarea pe care și-o serbează astăzi în mijlocul venusiștilor și al tuturor reprezentanților de seamă ai sportului românesc, noi ne unim din toată inima și-i urăm d-lui general Gabriel Marinescu să trăiască întru mulți ani.

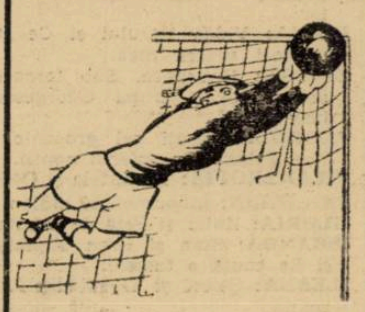

TOATE REZULTATELE DE FOOT-BALL MAINE IN ZIARUL NOSTRU

Patinoarul Oteteleșanu se deschide azi dimineață

Așa cum am anunțat, patinoarul Oteteleșanu își deschide porțile azi, la ora 9 dimineață.

Deocamdată numai jumătate din patinoar va fi practicabil, urmând ca în cel mai scurt timp posibil, să se facă ghiață pe toată întinderea patinoarului.

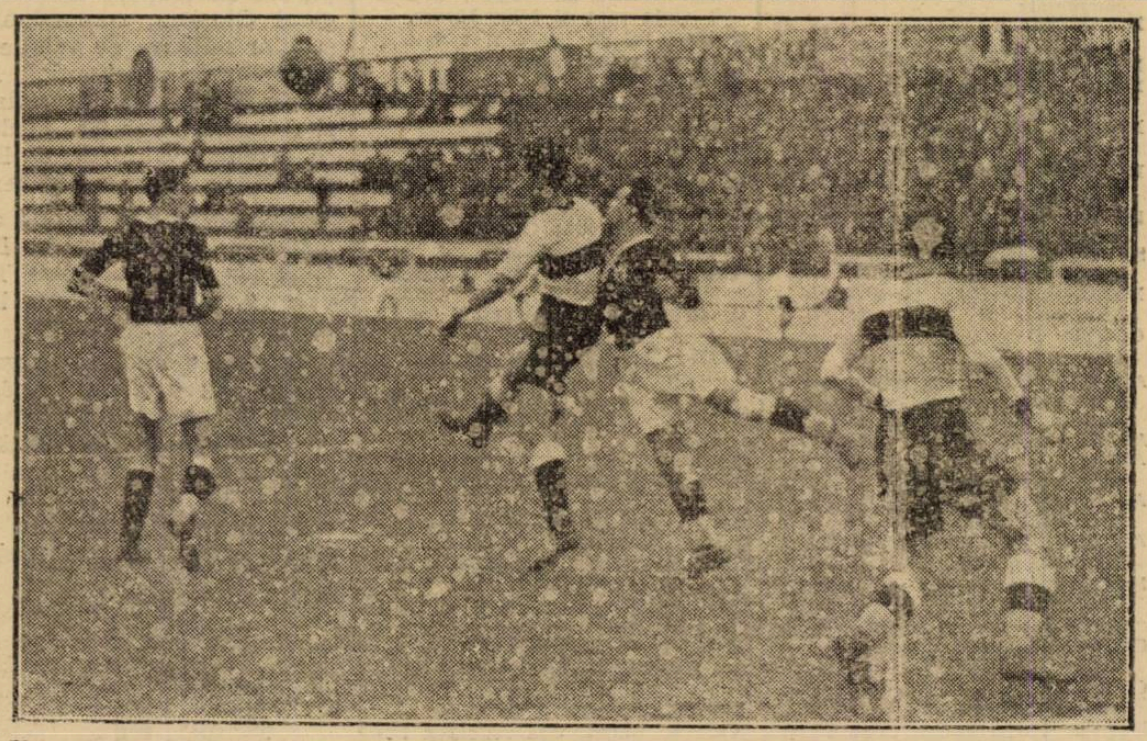

Un duel — cam inegal — între Sfera și Ștefănescu. Firește, Sfera a câștigat și balonul se'ndreaptă spre Gain, care-l va „stopa".

BAZAR

Zi de Noembrie zăbrenită cu nori. Puțin frig. Arena Venus a început să primească vizita întâielor paltoane, blănuri, fulare și mânuși căptușite. Și e foarte primitoare, numai că multe din ele au preferat să stea în cuiere priveghindu-și stăpânii în halat și papuci, care vor afla rezultatul dela Radio.

Dar adevărații sportivi, cu sau fără plată, au venit să tremure cu jucătorii, să se entuziasmeze și să se încălzească (la figurat însă!)

Intră „Sportul Studențesc" pe teren. Ca niciodată, Voicu zâmbește. Probabil în contrast cu vremea. In schimb lui Gică Popescu i s'a sbârlit și părul de frig. Iată și pe Venus, cu nelipsitul tricou verde al lui David, „atletul" echipei. Gain impresionează prin lungimel!... o fi ceva rudă cu Păsări-Lăți-Lungilă al lui Creangă? Părul lui Humis concurează cu al lui Gică Popescu.

Hop și domnu' arbitru', îmbrăcat ca un jockeu, cu haină albastră. Ce păcat că n'are și cravată!!...

S'au ales terenurile, jucătorii s'au plasat și arbitrul își dărâmă sufletul în fluer. Și-au țâșnit jucătorii ca niște arcuri. Sportul Studențesc iuțește alura; Galeria strigă, gazonul pătat pe ici colo cu văpselile toamnei tremură sub fugă nebună, mingea descrie o complicată geometrie de linii și careul lui David e invadat. A devenit și el verde ca tricoul. Dar goana se oprește: Albu a degajat și altă goană începe, goană în care Bodola își are partea leului. Shoot-ul lui însă nici măcar n'a schițat o intenție agresivă.

Gain pe centru face combinații subtile și combină minunat cu... echipierii Sportului. Este unul din cei mai utili jucători ai.. Sportului.

— Haide Sportul!!

Și Sportul merge, val-vârtej până în sufletul lui David, dar acolo nimic nu mai merge. Albu și Sfera le încurcă toate socotelile. La o minge înaltă, David, de meserie „jongleur", așteaptă impasibil. Dar mingea are o traectorie curioasă și cât p'aci să-l lase rece... Noroc cu bara și... proverbul românesc.

O gafă însă nu-i deajuns și imediat o face și pe-a doua... Aici proverbul de mai sus are și o mai mare semnificație. Suporterii Sportului mușcă vorbe amare...

— Ce ghinion, dom'le, ce ghinion!!...

Duce și-a lăsat nervii acasă. Ceeace-l face foarte simpatic și'n acelaș timp cel mai bun jucător pe teren. Tache însă, lovit și la ochi se încruntă mereu la lordache și-l face regulat să piardă mingea... Totuș lordache joacă după cum îl știm: prost. La o minge sare cu capul, disperat... zadarnic!!...

— Săracul!!... Nici capul nu-l mai ține!!... îl compătimește cineva din spate.

Bodola nu face altceva decât fuge ca prins de streche și trage prost!

Orza îl imită cu brio! Ba după ce driblează și portarul, în furie de dribling, driblează și... bara, trăgând afară!!...

Sportul luptă cu puteri înzecite. Mihăilescu face de toate, dar n'are noroc azi! Păcat că-i dintr'un județ cu mine!!... Humis încearcă și reușește să plaseze o gheată în plexul lui Mișu Constantinescu!

Humis însă nu uită ușor!! Și pregătește o răsbunare. A clocit-o sub claia lui de păr și când a venit ocazia unui corner, l-a lăsat rece pe Mișu!! 1—0 pentru Venus!!... Ce să-i faci!! Ambiție grețească!! Venus nu mai poate fi pus la... cutie! Joacă în voie, cu fundașii la centru!! E zadarnic orice efort, mai ales că arbitrul fluieră!!...

— O făcurăm și p'asta! jubilează un venusist ieșind pe poartă.

— Ce păcat că n'am avut și noi măcar o unghie de grec!! suspină un „sportist", mai trist d :ât ziua aceasta de Noembrie...

DAN BALTEANU

Ciclo-cross
„Cupa Victoria"

Primin din partea grupării „Aquila Marathon" următoarele rânduri cu privire la cursa pe care o va organiza în ziua de 27 Noembrie :

Clubul ciclist „Aquila Marathon" organizează pe ziua de 27 Noembrie 1938, ora 10 un mare „cross-ciclo-pedestru" pentru cupa Victoria, cupă donată de d. Paul Leacu.

PREMII

La acest „ciclo-cross", se vor oferi următoarele premii: Magazinul de Sport, Victoria, una pereche chiloți sport. Magazinul bicicllete „Mondial-Sport", un premiu special. Podgoria „Prahova", (Boghici și Ducu) 6 sticle vin alb. Restaurantul Ioniță dela Olt, 5 sticle vin special alb. Magazinul Luxor, una pereche fluturi pentru roata din spate.

INSCRIERILE

Inscrierile se primesc depe acum la Magazinul Mondial Sport, din b-dul Basarab nr. 7, până Vineri 25 Noembrie ora 7, Taxa de înscriere fiind 20 lei de persoană.

TRASEUL ȘI REGULAMENTUL

Pe jos plecarea din Piața Victoriei pe șos. Jianu până la Statuia Aviației.

Pe bicicletă, Statuia Aviației pe Șos. Jianu Bordei, la stânga pe b-dul Buzdugan până la Arcul de Triumf, Aleea Călăreților.

Pe jos: *Pe Aleea Călăreților — prin nisip — cu bicicleta pe umăr până la hipodrom.*

Pe bicicletă : *hipodrom, șos. Târgoviște, peste pod, până la Ferma Montesquieu.*

Pe jos : *Ferma Montesquieu peste câmp, pe marginea pădurii până la șos. Ploești-București la Stația de Radio Difuziune.*

Pe bicicletă: *stația de Radio Difuziune pe șos. Ploești-Buc, pod Băneasa la stânga prin satul Herăstrău până la canton C.F.R., linia Constanța.*

Pe jos : *Canton C.F.R., prin satul Herăstrău, Petrol Block până la pod Herăstrău.*

Pe bicicletă : *Pod Herăstrău, pe Jianu, statuia Aviației în fața garajului Leonida sosire.*

Foarte important: *Se face cunoscut că la punctul de control dela Arcul de Triumf Aleea Călăreților, este un observator special pentru a se respecta condiția pusă, adică cu bicicleta la umăr; cei ce vor fi dovediți că nu respectă programul vor fi descalificați.*

Cupa va fi câștigată de primul junior din clasamentul general și se va atribui juniorului care o va câștiga doi ani consecutiv sau trei alternativ. Cupa Victoria se aleargă în fiecare an la 27 Noembrie.

Concurenții sunt obligați a se prezenta la control cu roată fixă și măcar o frână în bună stare. Cei ce vor fi găsiți fără frâne vor fi amendați de organele „F. R. S. C.", pe loc.

Inchiderea controlului se face la 20 minute după primul sosit.

Cursa se aleargă sub auspiciile „F.R.S.G-ului" și n'au dreptul de a participa decât alergătorii licențiați pe anul 1938.

Pentru juniori și seniori se va face un clasament separat.

COMISARI DE CONTROL

Statuia Aviației: d. Aca Mihai.

Arcul de Triumf Aleea Călăreților: d. Gr. Georgescu.

Hipodrom: d. Voicu Stănescu.

Ferma Montesquieu: d. G. Beer.

Stația de Radio Difuziune: d. Gr. Georgescu.

Canton C. F. R. Herăstrău din Constanța: Petre Mihăilescu.

Pod Herăstrău: d. V. Teulea.

Judecători la sosire: d. Zamfiropol.

Comisari parcurs: d-nii N. Chircu V. Muntean și C. Nicolau.

SPECTACOLE

Teatre

OPERA : Liliacul.
TEATRUL NATIONAL: Mat. Titanic vals ; seara. Suferințele tânărului Werther.
TEATRUL STUDIO : Mat. Actrița; seara: Șase personagii în căutarea unui autor.
TEATRUL COMOEDIA: Dragoste pe note.
TEATRUL LIBER (sub Comoedia): Mama.
LIGA CULTURALA: Revizorul.
ALHAMBRA: Constelația Alhambra.
TEATRUL REGINA MARIA: Intr'un mare magazin.
TEATRUL MODERN: 30 de secunde de dragoste.

Cinematografe

ARO : Alaska ; Jurnal și completare.
SCALA: Vacanța, jurnal și completare.
CAPITOL : Senorita și Jurnale Metro și O.N.C.
CARLTON: Baroana și valetul ei, jurnal Fox și completare.
SELECT: Le Quai des Brumes.
TRIANON: Rmanța argentineană și jurnal Paramount
A.R.P.A.: „Indrăznețul", jurnal și completare.
BIZANTIN: S'a născut o stea și Ultimul mohican.
FEMINA: Hoț de femei.
REGAL: Adevărul îndrăcit și jurnal Paramount.
PALACE BULEVARD: Umbra morții.
ROXY: Senorita; Jurnale Metro și O.N.C.
ELYSEE: Romanța argentiniană și jurnal Paramount.
SAVOY : Spectacol de 3 ore al iluzionistului Cantarelli.
FORUM: Blocada și Stan și Bran alpiniști
CORSO: Satana în frac; completare și jurnal.
ATENEUL M. EMINESCU: Tovarăși de suferință, Colierul blestemat și Funeraliile Reginei
ASTRA: Paris și Casa strigoilor
AIDA: Prințesa Taracanova și Răzbunarea lui Drumond.
AMERICAN: Revista revistelor și Alarmă în noapte.
ATENEUL TEI: Perlele Coroanei și Orașul fără legi.
BARCELONA: Legiunea africană, A opta nevastă a lui Barbă Albastră și trupa de revistă.
CARMEN: Valea blestemată și Noaptea în Shanghai.
COTROCENI: Petru cel Mare și India în flăcări.
DIANA: Curierul din Londra și Misiunea lt. Perry.
DACIA: Băieți în uniformă și Sfidătorii aerului.
DICHIU: Cea mai bogată fată din lume și Drumond detectiv amator.
DOINA: Valea tigrului și Ce știi tu ce-i soacra mea.
EDISON: Habanera, Sub teroarea denunțului și trupa Georgescu-Iasy.
FLORIDA: Sarati cel groaznic și S'au întâlnit la miezul nopții.
FILANTROPIA: Tarantela și Dédé.
FRANKLIN: Monumentul indian.
GLORIA: Katia și Fete de măritat.
ISBANDA: Stan și Bran alpiniști și Se caută o femeie.
ILEANA: Șeicul și Tigrul din Arizoana.
LIZEANU: Prizonierul din Zenda și Sclavii onoarei.
LOLICA: Victoria, Suverana Angliei și Veniți cu flota.
LIA: A noastră e noaptea și Inchisoarea fără gratii.
LUCIFER: Oameni în lanțuri și Nostalgie.
MARCONI: Șeicul, Liliacul, jur-
MARNA: Revista revistelor; Inger și demon și revista Titi Mihăilescu.
nal Paramount și revistă.
MODEL: Țara fără lege, Femeia de noapte și Banda veselă.
MILANO: Habanera și Corsarul.
PAX: Panică în văzduh; Muzica e viața mea și Miky-Mouse.
NERO: 100 de băieți și o fată și Tragedia unei generații.
NISSA: Teroare și Paramata.
NONI: Boema și Enigmaticul Mr. Moto.
ODEON: Katia și Stăpânul Metropolei.
OMNIA: Blocada și Stan și Bran alpiniști.
ORFEU: Borneo; Gondola cu himere și Banda veselă.
PARIS: Submarinul D 1 și Oameni în lanțuri.
PACHE: Valea blestemată și A doua lună de miere.
RAHOVA: Lopardul Suzanei și Dejun în doi.
RIALTO (fost City, b-dul Carol 21): Căsnicia d-rului Allan și Premiere.
REX: Blocada și Casa de Malta.
SPLENDID: Katia și Prizonierul din Africa.
ȘIC: Moscova-Schangai și Am fost Jak Mortimez
TRIUMF: Prin foc și sabie și Valetu și Contesa.
TOMIS: Submarinul D. 1 și Totul pentru tine.
UNIC: Mireasa fugară și Proscrisu.
VOLTA-BUZEȘTI: Sub roba roșie, O aventură în Spania și revistă.
VOLGA: Blocada și Tu și eu.
VENUS: Domnișoara vedetă și Pericol de moarte.

Scrima își începe Joi activitatea

Vineri seara la sediul Cercului Bucureștean s'a întrunit comitetul de conducere al F. R. S. format din d-nii: Ing. N. Caranfil președinte, M. Savu și C. H. Rosetti vicepreședinți, d-nii col. Th. Radu, N. Marinescu membrii și arh. C. Cicu secretar general.

S'a hotărît ca în seara de 24 crt. orele 19, în sala de arme a Cercului Bucureștean să se înceapă concursurile de scrimă, printr'un antrenament pentru cupa Dinu Cesianu.

Primul concurs al susnumitei cupe chalange constă din concursul de spadă.

Intrunirea comisiei de învățământ a F.A.R.R.

In urma marelui avânt pe care aviația noastră l'a luat sub diriguirea și îndemnul domnului ministru al aerului și marinei, d. general adj. Paul Teodorescu, învățământul și aviația particulară urmează a fi îndrumat pe noui căi.

Astfel, aseară s'a întrunit la Fedrația Aeronautică Regală a României Comisia de învățământ a acestei instituții, sub președenția domnului g-ral Gloșanu, comandantul școlilor militare de aviație și centrelor de aeronautică. Au luat parte la această ședință și domnii: C-dor Tr. Pâclea, reprezentant al D. A. C., Eugen Nasta, secretar general FARR, precum și domnii comandori Cașolțeanu, Al. Demetrescu, Gh. Iacobescu, Tănăsescu, ing. prof. Dorin Pavel și av. Balș.

Comisia a discutat programul de lucru viitor, urmând să se întocmească un proect de coordonare a activității școlilor civile și militare de pilotaj. Odată cu aceasta se vor întocmi regulamente și instrucțiuni ale diferitelor școli de sbor, a căror activitate urmează să capete o importanță din ce în ce mai mare.

Comandanții străjeri au vizitat centrul de modele sburătoare

La centrul de modele sburătoare FARR a fost eri mare animație. Ca urmare a înțelegerii principiale de colaborare pentru propagarea aeromodelismului intervenită între Fedrația aeronautică Regală a României și Straja Țării, comandanții de stoluri din Capitală au vizitat Centrul, fiind apoi informați de d. secretar general Egon Nasta în persoană, asupra scopului ce-l urmărește acest nou sport.

Totodată 20 de comandanți străjeri au început cursul de instructori ce se predă la Centru. Acești comandanți, după o perioadă scurtă de activitate la Centru și după ce vor fi căpătat cunoștințele necesare, vor conduce personal activitatea aeromodelistă a unităților străjerești ce le comandă.

Tot ca urmare a acestei înțelegeri străjerii din Capitală vor merge azi, Duminică dimineața, în grupuri la Dudești-Cioplea, unde se vor face demonstrații de lansare a modelelor sburătoare.

Puckuri...

Lotul echipei de hockey a „Venusului" s'a întărit cu trei tinere elemente, despre care se spun numai lucruri frumoase. Unul din cei trei, D. Andreescu (Titi Nas), a venit recent dela Cluj unde activase la redutabila formație „Napoca". Ceilalți doi, Popescu Horia, fratele talentatului jucător Florin Popescu din același club și Mihai Alexandrescu vor forma în mod sigur o linie.

FOOT-BALL

Venus a muncit enorm pentru a invinge Sportul Studențesc cu 1-0 (0-0)

Humis și-a răscumpărat o partidă extrem de slabă marcând punctul victoriei. Un match frumos, iute și presărat cu faze clasice

(Urmare din pag. I-a col. 3-a)

pretinsă de hegemonia bucureșteană.

Acest refuz de a recunoaște — lucrurile continuă să se mențină statistic — victoriei de eri darul unei edificări nu-i întunecă lumina și nici nu-i estompează dimensiunile.

In matchul de eri echipa cea tânără a egalat posibilitățile învingătorilor. Elanul a fost în stare să găsească rutina și nu a cedat decât obligat de lucruri independente.

Este, firește, un merit al învinșilor dar recunoașterea și formularea lui nu înseamnă pentru cel al învingătorilor nici o scădere. Cu atât mai puțin o micșorare.

Jocul de foot-ball recunoaște — cu multă plăcere chiar — însușirile ce țin de spontaneitatea reflexului și dacă nu le promovează pe plan egal cu acelea cari decurg din putința de deliberare și cunoaștere a jocului, nu înseamnă nimic grav.

Iată pentru ce matchul de eri a dat un învingător și un învins egali. Sportul Studențesc nu a jucat de loc științific, nici nu a încercat s'o facă și totuși a jucat admirabil pentru că așa simplu cum și-a conceput acțiunile le-a realizat prin mijloace, cari puteau fi eficace.

Nu-i de loc o lipsă de pretenție. Este numai o recunoaștere a unui mod de a juca foot-ball, care poate da rezultate frumoase.

Nu este însă mai puțin adevărat că apropierea dintre cele două valori de eri nu s'a făcut numai într'un singur sens, acela ascendent dela Sportul Studențesc la Venus

Ci și în acela descendent dela Venus la Sportul Studențesc, căci înte cele două echipe există inițial o diferență de valoare, care nu poate fi contestată de nimeni.

Dar Venus nu este în formă. Mai precis, nu are condiție fizică și atunci standardul „negru" s'a apropiat de cel al studenților și rezultatul de egalitate s'a impus categoric.

A verificat de altfel acest raționament, și matchul propriu zis. Un joc cu faze egale, în care goalul victoriei nu a fost marcat dintr'o asemenea fază dinamică.

Imprejurarea poate fi destul de sugestivă.

INCEPE VENUS ȘI... DOMINA STUDENȚII

Matchul este început de Venus dar tipleta pierde imediat și Sportul Studențesc are câteva minute de dominare categorică.

Incet dar vizibil jocul se echilibrează și momentul de desăvârșită egalitate este marcat de o cursă a lui Orza, pe care Mișu Constantinescu îl oprește plonjându-i strâns în picioare.

Jocul devine din ce în ce mai repede și fazele se succed și se schimbă cu viteză crescândă.

Iată. Ștefănescu l-a deschis lung pe Gică Popescu. Acesta fuge întinsă, se apropie de poartă și trage puternic dar prea sus Degajarea lui David ajunge la Drăgan și din învălmășala, care urmează, se realizează primul corner la poarta Venusului.

Abia este executat și David, care a sărit elastic, a trimis precis la Iordache. O cursă paralelă cu tușa, umăr la umăr cu Take Dumitrescu și Iordache dă înainte lui Bodola. Acesta, care joacă centru înaintaș, pătrunde în stilul lui caracteristic, dar Mișu Constantinescu isbutește să plonjeze la timp.

Totul s'a petrecut în intervalul incomplet a două minute. Timpul este elocvent pentru a ilustra viteza, cu care se joacă.

Au trecut numai 11 minute de joc și iată... scorul era să fie deschis.

In centru, au sărit la cap Bodola și Drăgan dar venusistul a câștigat duelul și a deschis lung pe Iordache. Centrarea ușoară a acestuia este ajunsă de Humis, care trage... în contra lui Duce. Cu efect puternic mingia ajunge la Bodola, care trage peste bară. Faza se petrecea la numai 10 metri de poartă.

MARINESCU RATEAZA O OCAZIE MARE

Odată devenit egal ca aspect și ca perioadă de dominare, jocul se păstrează astfel dealungul a zece minute.

Venus joacă mai frumos, poate, dar motorul universitar merge mai regulat

In minutul 21, la poarta lui David se desfășoară o fază splendidă.

Mihăilescu, care eri a fost de departe cel mai bun universitar, a pasat precis lui Schulder. O feintă simplă dar precis executată și Albu a capotat în sărme, urmează un sprint scurt și mingia a ajuns la Gică Popescu, care după ce o saltă inutil pe stângul și pe dreptul, trage puternic la goal.

Sfera a contrat însă și mingia a sărit la Mihăilescu, care a reluat volé dar David a prins cu destulă siguranță.

Cinci minute mai târziu, Marinescu ratează una din cele două mari ocazii ale matchului.

O mingie venită din centru a căzut liniștit în fața lui David, care convins că este peste bară nu a schițat nici un gest. Mingia a lovit însă în bara orizontală și putea să fie foarte bine goal.

Degajarea lui David este prinsă de Drăgan, care trage lung spre poartă, fără intenție precisă. David sare și scapă inexplicabil mingia din mână... exact în picioarele lui Marinescu, care o saltă peste bară, deși se afla la doi metri de poartă.

Sfârșitul reprizei aparține — fără nici o discuție — Sportului Studențesc ceeace nu-l împiedică pe Duce să intervină disperat pentru a lua mingia lui Orza, care se afla exact pe linia careului de șease metri.

Repriza se termină cu un corner la poarta Venusului. Lovitura, foarte bine bătută de Schulder, era aproape să fie transformată

ORZA RATEAZA PRIN REDUCERE LA ABSURD

Nici odată expresia aceasta de tehnică matematică nu s'a potrivit mai bine decât acum.

Reluarea vede din nou pe Sportul Studențesc jucând în echipă, care vrea să câștige cu orice preț.

A trecut un sfert de oră în care David a mai făcut o greșală imensă, pe care nu a isbutit să o exploateze Marinescu. A sărit la o mingie, pe care o putea prinde foarte ușor fără să mai sară și... evident, a scăpat-o pentru că a prins-o prea jos.

Marinescu a fost însă prea în urmă pentruca greșala lui David să fie 100% periculoasă.

...și în minutul 15 s'a produs ceeace nici teoretic nu se putea bănui că se poate întâmpla.

Lucrurile s'au petrecut simplu.

Ploeșteanu a trecut ușor lui Orza, care l-a driblat întâi pe Constantinescu, apoi pe Andreescu și în cele din urmă pe... Mișu Constantinescu.

S'a găsit la trei-patru metri de poartă și d. Kroner, care vroia să fluere goal și-a oprit fluerul la un centimetru de buze.

...într'adevăr, Orza a mai făcut un pas, a călcat pe mingie și aceasta s'a dus în out.

HUMIS IȘI RASCUMPARA MATCHUL

După această fază nervoasă, studenții au mai rezistat cinci minute și oboseala și-a spus cuvântul. Nu brusc — ca un discurs ex abrupto — ci treptat dar perfect vizibil.

Venus a început să domine, din ce în ce mai categoric și acțiunile studenților sunt mult mai puțin periculoase și mai puțin legate.

In minutul 23 Ploeșteanu ratează de aproape la un corner. Peste două minute Iordache trage puternic dar Mișu Constantinescu apără frumos.

In minutul 34 Ploeșteanu trage formidabil dar portarul studenților isbutește să prindă și de data aceasta.

Patru minute mai târziu se produce însă faza „fatală" — pentru a întrebuința conștient un stil de roman în fascicole.

Se produce un corner în cele mai inofensive aparențe și Orza îl execută în virtutea inerției. In acest timp însă apărarea studențească comite o eroare nepermisă. A marcat sever — fundași și halfi — pe cei trei înaintași negri și l-au lăsat liber pe Humis, care să plaseze strategic afară din careul de 16 metri.

Orza a bătut și Humis a venit în viteză marcând cu capul un goal asemănător cu foarte multe marcate în același stil.

In acest minut al 33-lea. matchul a fost jucat. Venus nu mai putea pierde și cu atât mai puțin Sportul Studențesc nu mai putea forța alura să câștige.

SPORTUL STUDENȚESC A OBOSIT MAI REPEDE

Fără îndoială, matchul de eri a avut un moment precis, în care toată lumea — inclusiv cei 22 de jucători — a crezut că rezultatul va fi acela de egalitate... albă.

Era poate un rezultat mai echitabil dacă se ține seamă de circumstanțele prezente în actualitatea matchului și se ignoră voluntar orice alt considerent precedent.

Infrângerea de eri a studenților are însă o explicație puternică și afară din cadrul tehnic al considerațiilor posibile.

Inainte de a fi învins de Venus, Sportul Studențesc a fost învins de oboseală. Intr'adevăr, jucătorii universitari au alergat mult, s'au străduit într'un efort generos, refuzând să recunoască vreo economie a forțelor.

Și fatal au uitat că un match de football oficial durează exact nouăzeci de minute. In nici un caz mai puțin.

Efortul acesta, pe care jucătorii echipei învinse l-au menținut continuu, l-a istovit și Venus a avut înainte spațiul a douăzeci de minute pentru a-și asigura victoria.

A realizat-o numai la un punct diferență datorită vitalității inepuizabile a lui Duce și a formei arătate de Mișu Constantinescu.

CEI MAI BUNI JUCATORI

Intâlnirea de eri a fost un match despre care nu se pot spune prea multe lucruri, deși nu a avut un aspect de ansamblu prea masiv.

Iată pentru ce se mai impune doar o trecere în revistă — făcută în modul cel mai sumar posibil — a jucătorilor celor două echipe.

Din echipa învingătoare, care după cum s'a arătat mai înainte nu este în formă, s'a detașat ca cel mai bun om Demetrovici.

Sigur în atac, precis în trecerile de mingie și calm în orice fază de joc, Demetrovici a fost alături de Mihăilescu cel mai bun om al matchului.

In afară de el, Venus a trăit eri numai prin Ploeșteanu și în oarecare măsură prin Sfera.

Sportul Studențesc a avut cel mai bun om în Mihăilescu. Minusculul inter dreapta a alergat, a dat mingii, a isbutit — într'un cuvânt — ceia ce se pretinde unui inter modern: să fie acolo unde este mingia.

Un alt om de bază a fost pentru studenți Duca, care a jucat fără greșeală. Și, în sfârșit, au jucat bine Ștefănescu, Gică Popescu, Drăgan și Mișu Constantinescu.

ARBITRUL ȘI FORMAȚIILE

A condus d. Piki Kroner următoarele formații:

VENUS: David, Sfera, Albu; Demetrovici, Gain, Feraru; Orza, Ploeșteanu, Bodola (Humis), Humis (Bodola), Iordache.

SPORTUL STUDENȚESC: Mișu Constantinescu, Duce, Andreescu; Take Dumitrescu, Drăgan, Constantinescu; Schulder, Mihăilescu, Marinescu, Ștefănescu, Gică Popescu.

N. Sucitulescu

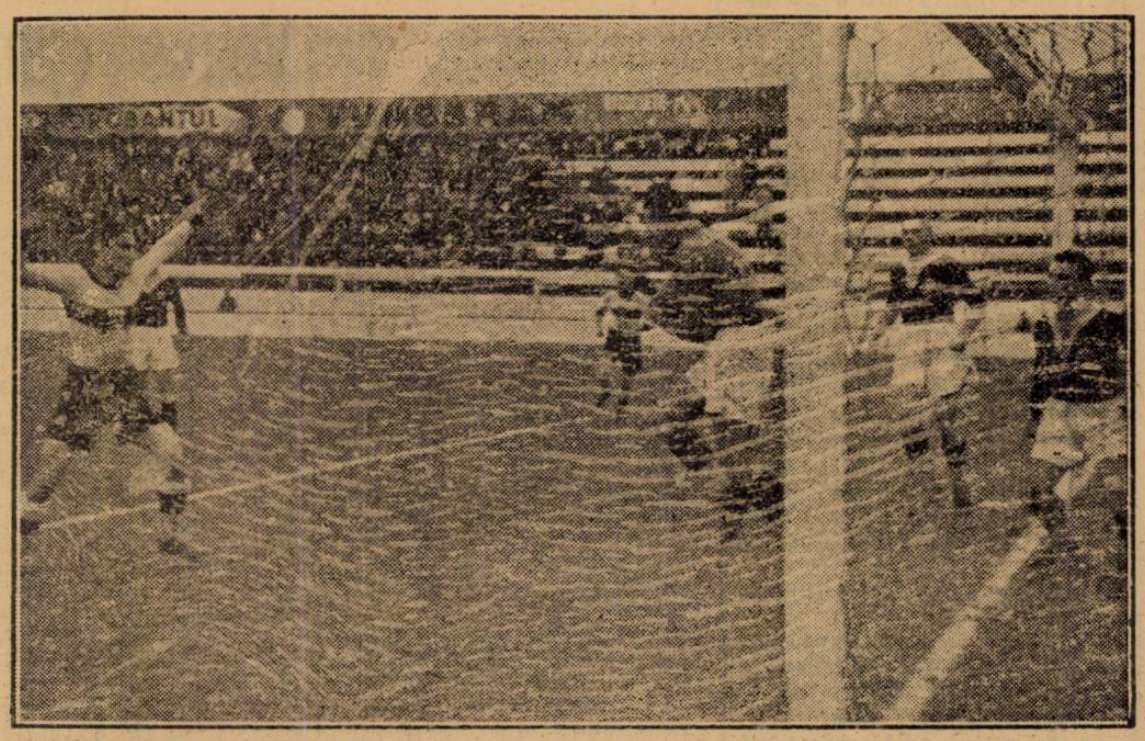

David prinde sigur, iar Marinescu printr'o atitudine curioasă, parcă vrea să sperie pe impetuosul venusist. Pentru orice eventualitate, Sfera și Albu s'au postat pe linia porții

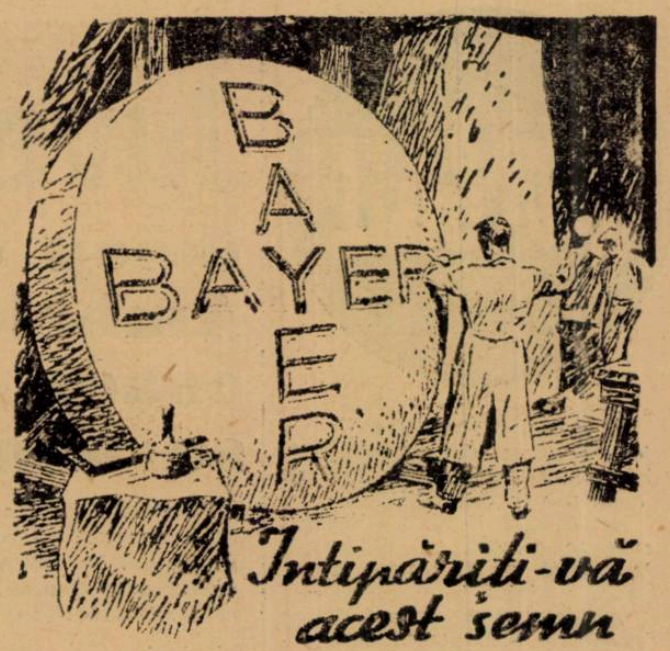

Intipăriți-vă acest semn

— Crucea Bayer!

după care se recunosc tabletele Aspirin. Ea este simbolul calității și garanției medicamentelor serioase.

ASPIRIN

VERITABIL NUMAI CU CRUCEA „Bayer"

Football

● *Avocatul Vasile Georgescu-Segarcea, unul din glorioşii footballişti ai Craiovei, se află de două zile în Capitală.*

● Matchul D. V. A.—Textila, care se dispută azi dimineaţă la Galaţi, va fi condus de d. Manole Vlahu.

● *Matchul* de rezervă dintre Macaby şi F. C. Rapid, care urma să se dispute astăzi pe arena Ciocan la ora 11, a fost contramandat şi se va programa la o dată ulterioară.

● Echipa *Parisului, — pentru matchul cu Budapesta, din 4 Decembrie, — a fost astfel formată: Hiden-Lorentz, Tarrio-Zabalo, Zivkovits, Gnaoui-Moulet, Simonyi, Zatelli, Fructuoso, Mathé.*

Rezerve: Défossé şi Lamama.

● *Clubul V. S. C.* in şedinţa din ziua de 18 Noembrie a. c. şi-a ales următorul comitet: preşedinte Florin Bratan, vicepreşedinte Puiu Popescu, secretar Nelu Prunescu, casier Carneli; membri Prunescu Popică, Bucur I. şi Crihan Paul.

● Venus, secţiile atletism şi volley-ball, convoacă astăzi la ora 9.30 dimineaţa, pe terenul Venus, toţi membrii secţiilor, cu echipamentul ce-l au asupra lor.

Prezenţa obligatorie.

● A. s. c. „Vergu" convoacă pentru astăzi 20 cor. la sediul din Cal. Călăraşilor 277 la ora 9 dim. următorii jucători ai echipei I-a in vederea matchului oficial cu „Av. Sportiv". : Ciucu II. Ancăn. Condeescu. Hristu, Gogu Marin, Alexandrescu, Pavelescu. Călinescu, Dudaş, Tănase, Ştefănescu, Mielu Zaharia, Ionaşcu.

● *Dâmboviţa* convoacă astăzi 20 Noembrie pe terenul Macaby, pentru jocul oficial cu Stăruinţa, la ora 14, toţi jucătorii din echipa I-a. Se convoacă în mod special jucătorul Ion V. Alexandru cu echipamentul ce posedă.

● Clubul sportiv sect. I Galben, convoacă toţi jucătorii săi dela prima categorie şi rezerve, azi 20 Noembrie ora 1.30, pe terenul Velodrom.

● „Soimii" convoacă pentru Duminică 20 Noembrie a. c. orele 14 p. m. pe terenul „Belvedere" (Regie) în vederea matchului cu A. S. C. A. M., următorii jucători: Chepeţ, Bratu, Năstăsescu, Lupu, Cionoiu, Oproiu, Dudă, Sandu, Bela, Coltor, Cameniţă, Dinescu, Neghină, Drăgănescu, Firu, Romilă, Gavrilescu, Chiriţescu şi toţi ceilalţi jucători noui.

● **Deşi au pierdut matchul de eri, jucătorii Sportului Studenţesc au primit totuşi o primă de 1000 lei.**

Negrii au primit o primă de 1.400 lei.

La Giuleşti

Juventus-Tricolor C. F. P. V.

încep ostilităţile la ora 2,30 p. m. Ambele echipe vor să evadeze din coada clasamentului. Un match care se anunţă frumos

Penultima etapă a campionatului naţional îşi consumă azi programul bucureştean, pe stadionul dela Giuleşti, unde Juventus întâlneşte pe Tricolor C. F. P. V.

Echipa ploeşteană vine la Bucureşti cu o situaţie specială. A învins nu atât de demult pe F. C. Rapid şi asta spune pentru spectatorul bucureştean destule lucruri despre posibilităţile celor 11 ploeşteni.

O SITUAŢIE DIFICILA

Intâlnirea de azi va avea darul să clarifice o situaţie foarte dificilă pentru ambii adversari.

Intr'adevăr, înfrângerea este la fel de nefericită pentru fiecare din cei doi adversari de azi. Dacă pierde, Tricolor C.F.P.V. rămâne definitiv condamnat să ierneze în „crivăţul" retrogradării.

Situaţia este foarte asemănătoare şi pentru Juventus, care în cazul unei înfrângeri, rămâne cu 8 puncte şi în acelaşi timp periculos de aproape de această zonă neplăcută.

Prin urmare lupta va fi destul de aprigă. Şi dacă ţinem seama că ambele echipe au dat până acum dovada că ştiu să lupte — fiecare în felul ei — putem anticipa că oricare va fi învingătorul, nu va ajunge la rezultat pozitiv decât în schimbul unor eforturi în afară de comun.

DOUA SISTEME

Deşi amândouă echipele au un procent mare de jucători ardeleni, cari se complac în sistemul tehnic, steril şi domol al ungurilor, totuşi practică un football diametral opus.

Atât fundaşii cât şi mijlocaşii Juventus-ului imprimă jocului o notă de agresivitate accentuată, cu atac la om şi cu treceri perpendiculare pe poartă.

Sistemul acesta convine de minune centrului înaintaş — Zăinescu — precum şi celor două extreme — Oană şi Naciu —, cari nu se încurcă în joc steril de teren, ci se grăbesc să ajungă în careul advers pentru a trage la poartă.

S'ar părea că cei doui interi — Korony şi Palmer — n'ar avea ce căuta într'o asemenea echipă, mai ales în mijlocul unei înnaintări care se bazează pe pătrundere şi pe shoot; luerurile însă stau altfel.

Atât Korony cât şi Prassler sunt jucători tehnici, destul de inteligenţi, cu mult simţ de orientare pe teren, cari suplinesc viteza printr'un plasament perfect precum şi printr'un corect control al balonului.

In actualul sistem de joc al Juventus-ului ei au tocmai rolul de a intercepta mingiile trimise de mijlocaşii prea defensivi şi de a le servi celorlalţi trei atacanţi pătrunzători. De asemenea ei sunt buni — pentru echipa lor bine înţeles — în careul advers, la învălmăşeală şi la lovituri de la colţ.

In general, jocul Juventusului se aseamănă mult cu jocul numit „latin", dar păcătueşte mult prin impreciziune. In orice caz bucureştenii se întemeiază mult pe avântul întregii echipe şi în acelaş măsură pe calităţile speculative ale tripletei.

La Juventus însă mai este o problemă: inconstanţa formei lui Sadowski. Se pare că portarul juventist nu mai dispune de condiţia fizică din trecut. Datorită acestui fapt Sadowski, deşi atent şi bine plasat, nu mai

BRANDABURA

are agilitatea şi siguranţa pe balon care-l făcuseră la un moment dat cel mai bun portar din ţară.

Tricolor C.F.P.V., cum spuneam mai sus, joacă într'un sistem cu totul contrar.

Amintind în permanenţă jocul vechiului C. A. O., ploeştenii brodează pe teren înfloriturii artistice, gratuite desigur, dar frumoase.

Echipa dela Ploeşti este o garnitură de turneu, silită de contingenţe să joace frumos dar să piardă, pentru a nu supăra

ZAINESCU

pe gazdele care plătesc sau pot dispune angajarea unui alt match.

De altfel sistemul acesta poate da câte odată şi rezultate bune. Bunăoară când adversarul este prea conştient de superioritatea lui şi joacă indolent, tactica de înnaintare prin treceri suplimentare are şansa să pună pe înaintaşi în poziţii uşoare de shoot. (Cazul matchului Tricolor C.F.P.V.-Rapid este elocvent).

Credem însă că imprejurările în care se joacă matchul de astăzi nu vor mai prilejui ploeştenilor situaţiile din partida cu Rapid.

Tocmai pentru a remania sistemul acesta nefericit de joc, conducerea ploeştenilor a făcut unele schimbări în echipă.

Astfel linia de atac va fi condusă de Ştefănescu.

Prin această schimbare ploeştenii speră să remedieze sterilitatea de care a dat dovadă până acum înaintarea lor.

Dar fiind scos din echipă Dobra nu şi-a lăsat un înlocuitor de aceiaş talie în linia intermediară. Lupaş, care este un excelent half de margine, va da un examen greu, mai ales că va trebui să se războiască cu tripleta şireată şi trăgătoare a Juventus-ului.

PLOEŞTENII ŢIN CU ORICE PREŢ SA INVINGA

In football miturile prind foarte uşor. Primul match al ploeştenilor la Bucureşti, deşi era cel mai greu de până atunci, de oarece jucau împotriva echipei puternice a Rapidului, a coincis cu prima victorie.

Este un element de ţinut în seamă şi singurul care le dă unele nădejdi ploeştenilor, cari ţin să repete figura de acum o lună şi mai bine.

Dar cum matchul se joacă la Giuleşti, unde Juventus a jucat mereu bine, celălalt mit — după câte se pare, mai puternic —, vine să contrabalanseze veleităţile ploeştenilor.

Dacă mai ţinem seama că şi individual bucureştenii se prezintă mai bine — de oarece în football tinereţea contează mai mult decât trecutul, oricât de glorios şi de internaţional — este normal să considerăm pe Juventus favorit al întâlnirii, deşi ploeştenii ţin cu orice preţ să învingă.

Matchul va începe la ora 2.30 d. a.

Echipele:

JUVENTUS: Sadowsky, Cotruţă, Dragomirescu, Bandrabur, Micu, Palmer, Oană, Korony, Zăinescu, Prassler, Naciu.

TRICOLOR C.F.P.V.: Schrameck, Hetzer, Dunăreanu, Pop, Lupaş, Radu, Dick, Kowacs, Ştefănescu, Mosko, Kocsis.

V. P.

Jocurile divizionare B din provincie

Azi se vor disputa în ţară următoarele matchuri de divizie B.:

SERIA ESTICA
GRUPA DE SUD
PLOEŞTI

Prahova - A. S. Constanţa, arbitru d. Creţu Aurel.
Favorit: A. S. Constanţa.

BRAILA

Franco Română - Unirea Tricolor, arbitru d. Tonny Irimescu.
Favorit: Franco Română.

GRUPA DE NORD
CHIŞINAU

Mihai Viteazul-Jahn, arbitru d. Fianu.
Favorit: Jahn.

GALAŢI

D. V. A.-Textila, ora 11 dim.
Favorit: D. V. A.
Gloria C. F. R.-Sporting, arbitru d. Virgil Vartolomeu.
Favorit: Gloria C. F. R.

SERIA VESTICA
GRUPA DE SUD
ORADEA

C.A.O.-C.F.R. (Simeria), arbitru d. Hirsch Elemer.
Favorit: C. A. O.

SIBIU

Şoimii-C.A.M.T., arbitru d. C. Rădulescu.
Favorit: C. A. M. T.

GRUPA DE NORD
CLUJ

Universitatea-Mureşul, arbitru d. Hustiy.
Favorit: Universitatea.

SATU MARE

Olimpia-S. G. S., arbitru d. C. Dragomir.
Favorit: Olimpia.

BAIA MARE

Tricolor-Stăruinţa, arbitru d. G. Russu.
Favorit: Tricolor.

Deschidere pe Giuleşti

Juventus B-Metaloglobus

Matchul de deschidere la partida Juventus — Tricolor C. F. P. V. care se dispută astăzi pe stadionul din Giuleşti, va fi furnizat de prima echipă a grupării Metaloglobus, şi echipa secundă a Juventusului.

Roş-albaştrii şi-au ales un adversar de bună calitate în Metaloglobus. Jocul deşi nu are decât un caracter amical, merită totuşi o deosebită atenţie.

Juventus are în echipa secundă elemente de reală valoare astfel că matchul se anunţă extrem de spectaculos.

Metaloglobus s'a afirmat în campionatul districtual fiind cu drept cuvânt o echipă omogenă.

Jocul va fi strâns şi Juventus are prima şansă.

Partida începe la ora 13.

Venus (jun.) - Olimpia (jun.) 5-0 (2-0)

Deschiderea la matchul Venus — Sportul Studenţesc a fost furnizată de întâlnirea dintre juniorii Venusului şi cei ai Olympiei.

Actualii leaderi au reuşit să-şi adjudece o victorie la scor consolidându-şi astfel situaţia din clasament.

Matchul a fost de factură bună, ambele echipe căutând pe cât posibil să practice un joc plăcut.

Olympia care este una din echipele bune de juniori din Capitală a cedat la acest scor deoarece s'a prezentat numai în nouă jucători.

Goalurile au fost marcate de: Mărdărăscu I (2), Gabor (2) şi Mărdărăscu II.

In urma acestui rezultat, clasamentul se prezintă astfel:

Venus	7	7	0	0	23: 4	14
Turda	9	4	4	1	25:13	14
Unirea Tricolor	8	4	1	3	18:11	9
Olympia	7	3	3	1	16:14	9
Juventus	9	3	3	3	18:12	9
Sp. Studenţesc	7	3	1	3	17:13	7
F. C. Rapid	7	2	1	4	13:13	5
Luceafărul	6	1	3	2	14:20	5
Macabi	7	2	0	5	15:27	4
Mociorniţă	7	0	0	7	6:37	0

Matchul Cartea Românească - Universul contramandat

Astăzi la ora 9, urma să se dispute pe stadionul A. N. E. F. matchul dintre Universul şi Cartea Românească, în cadrul concursurilor „Muncă şi voe bună". Acest joc a fost contramandat şi în locul lui se va dispute matchul Arsenal—Izbânda.

FOOT-BALL

Straja Țării

n'a revenit asupra deciziei și toți antrenorii străini nu vor obține prelungirea dreptului de ședere în țară

F.R.F.A. a primit o adresă semnificativă
Cererea antrenorului Jeny Rudolf respinsă

Mai de mult, să tot fie o lună și ceva de atunci, „Straja Țării" a luat o decizie de mare importanță pentru sportul românesc, și în special pentru footballul nostru.

Este vorba anume de decizia prin care ANTRENORII STRAINI NU MAI AU VOIE SA MAI ACTIVEZE IN ȚARA. Mai precis, nu li se mai prelungea dreptul de ședere în țară.

Mai mult chiar, se și fixase un termen, 1 Octombrie pareni-se, până la care antrenorii străini mai puteau sta în țară.

O INTERVENȚIE A U. F. S. R-ULUI

Straja Țării a comunicat această hotărîre U. F. S. R-ului pentru ca acesta — la rândul său — să o transmită federațiilor.

La cererea forurilor de specialitate, U.F.S.R. a făcut o intervenție pe lângă forul suprem pentru a-l determina să revină asupra acestei decizii, care — pentru moment, atâta timp cât n'avem suficienți antrenori români — prejudiciază sportului românesc.

Este de notorietate publică marele aport al antrenorilor străini în desvoltarea sporturilor din România și mai ales a footballului românesc.

O „RESPINGERE" SEMNIFICATIVA

Se pare că intervenția U. F. S. R.-ului n'a avut niciun rezultat și aceasta o semnalează o adresă primită eri de F. R. F. A.

Intr'adevăr, U.F.S.R. îl anunță că cererea de prelungire a șederii în țară, înaintată de gruparea F. C. Carpați pentru antrenorul Jeny Rudolf, n'a fost aprobată.

NOUA DECIZIE IN VIGOARE

De fapt, însă, cererea n'a fost aprobată pe baza vechii decizii a Străjii Țării, care n'a revenit asupra ei.

ȘI, IN CONSECINȚA, URMEAZA CA TOȚI ANTRENORII STRAINI SA PLECE DIN ȚARA.

In ce privește data când se vor produce aceste plecări, nu-i deloc precizată.

Interesându-ne la UFSR, am aflat că antrenorii vor părăsi țara pe măsură ce le va expira biletul de liberă petrecere.

MULTE LITIGII IN PERSPECTIVA

Situația însă, cum remarcam mai sus, nu-i de loc precizată și poate da naștere la multe litigii — între grupări și antrenori.

Și aceasta pentrucă perioada de liberă petrecere nu coincide la toți antrenorii cu perioada contractului.

Ori, dacă unii antrenori vor fi siliți să plece din țară, înainte de expirarea contractelor, în mod fatal se va ajunge la litigii.

Bineînțeles, în afară de cazul când grupările vor accepta să acorde despăgubirile obicinuite. Dar asemenea cazuri sunt ca și excluse, pentrucă nu din vina grupărilor se va ajunge — eventual — la nerespectarea contractelor.

Dar credem că — având în vedere asemenea perspective neplăcute și cam dificil de rezolvat — se va permite antrenorilor să plece la expirarea contractelor.

In orice caz, cu această decizie — repetăm — sportul românesc va suporta prejudicii importante din punct de vedere sportiv, pentrucă încă nu avem suficienți specialiști care să înlocuiască pe antrenorii străini.

Campionatul în Europa

CEHOSLOVACIA

In cadrul campionatului Cehoslovaciei se vor juca azi următoarele matchuri:

Sk. Liben — V. Zizkov.
Pardubice — Kladno.
Nachod — Bratislava.
Slavia — Sl. Ostrava.
Zidenice — Sk. Bata.
Sparta — Sk. Plzen.

FRANȚA

A 11-a zi a campionatului francez programează următorele partide:

Lille — Excelsior.
St. Etienne — Antibes.
Sète — Lens.
Metz — Ol. Marseille.
Cannes — Fives.
Racing — Sochaux.
Roubaix — Roeun.
Le Hâvre — Strasbourg.

IUGOSLAVIA

Ultima etapă a sezonului de toamnă programează următoarele matchuri:

B. S. K. — Slavia (V.).
Jedinstvo — Sparta.
Hajduk — Iugoslavia.
Gradjanski—Gradjanski (S.)
Slavia (S.) — B. A. S. K.
Ljubliana — H. A. S. K.

OSTMARK

In campionatul vienez azi se vor disputa următoarele matchuri:

Wacker — Steyr.
Austria — Admira.
Vienna — W. W. Neustadt.
Rapid — Grazer S. K.
W. S. C. — Austro-Fiat.

Campionatul Angliei

LONDRA, 19. — Etapa de azi a campionatului, a fost favorabilă echipelor fruntașe, întrucât primele trei clasate Derby County, Everton și Leeds United au terminat victorioase.

In schimb Liverpool a fost învins în mod surprinzător de ultimul clasat Brentford.

Arsenal jucând cu Leicester City a terminat la egalitate, fără ca vreuna din echipe să fi marcat.

In liga II-a Newcastle United, după ce a fost leader, o săptămână, azi a fost învins și ca atare debarcat dela șefia, locul lui fiind ocupat de Fulham.

Rezultatele:

LIGA I:

Arsenal — Leicester City 0:0.
Aston Villa — Chelsea 6:2.
Leeds United — Blackpool 2:1.
Brentford — Liverpool 2:1.
Derby County — Bolton Wanderers 3:0.
Everton — Manchester United 3:0.
Grimsby Town—Charlton Birmingham 3:1.
Portsmout—Middlesbrough 1:1.
Preston North End — Sunderland 2:1.
Wolverhampton — Stoke City 3:0.

LIGA II-A

Blackburn Rovers — Newcastle United 3:0.
Bradford — Southampton 2:1.
Luton Down — Bury 5:2.
Chesterfield — Burnley 3:0.
Fulham — Westbromwich 3:0.
Manchester City — Coventry City 3:0.
Millwall — Nottingham Forest 5:0.
Sheffield Wednesday — Norwich City 7:0.
Swansea Town — Tottenham Hotspur 1:1.
Sheffield United — Tranmere Rovers 2:0.
Westham United — Plymouth Argyle 2:1.

Festivitățile de astăzi ale clubului „Venus"

Clubul „Venus" organizează astăzi o serbare, cu ocazia comemorării zilei de naștere a d-lui general Gabriel Marinescu, inaugurând tot odată și noul sediu din str N. Filipescu.

Serbarea este împărțită în două. Prima parte se va desfășura de dimineață pe arena „Venus", unde vor fi prezentate sărbătoritului toate secțiile clubului, iar a doua, după amiază, la sediul clubului.

1. LA TEREN: Festivitățile sunt publice.

2. In consecință, persoanele care au fost invitate pentru recepția dela sediu — dela ora 17,30, — sunt implicit invitate și rugate să participe și dimineața la solemnitatea dela terenul din Șplaiul Independenței.

II. MEMBRII ASOC. VENUS au dreptul de a participa fără invitații speciale la ambele festivități, atât dimineața la teren, cât și după amiază la sediu,, ținând însă seama că la recepția dela ora 17,30, ținuta neagră este de rigoare.

*

Festivitățile de pe arenă, vor fi filmate de Oficiul național de turism.

Tot odată F. R. F. A. va decerna Venusului insignele de campion național.

Nu este nici o anticipare, nici un act comemorativ această acordare a insignelor de campion național, de oarece ele privesc activitatea clubului pe anul 1936—1937 când echipa bucureșteană a câștigat într'adevăr proba națională.

O „scăpare din vedere" a federației, care vine, din fericire, să se armonizeze cu sărbătoarea, pe care o va trăi mâine clubul bucureștean.

AZI SE DESCHIDE
PATINOARUL OTTETELEȘANU
SPORT • AER • SOARE

La Bologna și Lugano

Cele două reprezentative ale ITALIEI și ELVEȚIEI

susțin azi două matchuri de mare amploare

Intâlnirile de azi dintre cele două reprezentative ale Italiei și Elveției, înseamnă fără îndoială cel mai însemnat eveniment al footballului continental.

Echipa Italiei, după cucerirea campionatului mondial, pășește pentru prima oară pe teren, pentru a înfrunta reprezentativa unei alte națiuni.

Matchul care se dispută la Bologna fusese programat pentru sfârșitul lunei Octombrie și a fost amânată pentru azi din cauza jocului dela Londra dintre echipa Angliei și selecționata Europei.

De importanța matchului de azi ne putem da ușor seama, dacă amintim că se întâlnesc doi adversari în plină formă.

Pe deoparte campioana mondială, care nu mai are nevoe de recomandații, iar pe de altă parte echipa Elveției, care anul acesta a susținut cele mai multe matchuri internaționale dintre toate „naționalele" și a recoltat câteva performanțe într'adevăr admirabile.

Bravii svițerani au învins printre altele Anglia cu 2:1, Cehoslovacia cu 4:0, Germania cu 4:2, Portugalia de două ori cu 2:1 și 1:0 etc.

Rezultate care ar face cinste oricărei selecționate cu pretenții.

Interesul matchului de azi este și mai mare prin faptul că echipa Elveției se găsește actualmente în ireproșabile condițiuni. D. Pozzo, selecționeurul italian, care a asistat la matchul Elveția-Portugalia, a rămas încântat de jocul văzut și a declarat după terminarea partidei, că Elveția s'ar fi comportat cu mult mai onorabil în fața Angliei decât echipa Europei.

Nu știm dacă aceste cuvinte ale d-lui Pozzo au exprimat un compliment politicos sau i-au dat de gândit încă de pe atunci în ceea ce privește soarta matchului cu echipa d-sale, dar cert este că formația italiană va trece azi prin clipe grele și nu exagerăm arătând că dacă matchul s'ar juca pe teren elvețian, campioana mondială ar suferi o înfrângere sigură.

Partida va fi condusă de d. Baert (Belgia).

Formațiile probabile:

ITALIA: Olivieri — Foni, Rava — Serantoni, Andreolo, Locatelli — Biavati, De Maria, Piola, Ferrari, Colaussi.

ELVEȚIA: Huber — Minelli, Lehman — Springer, Rauch, Vernati — Bickel, Walacek, P. Aebi, T. Abegglen, P. Aebi.

*

Concomitent cu matchul dela Bologna, la Lugano se întâlnesc echipele „B" ale Italiei și Elveției.

Iată cele două formațiuni:

ITALIA „B": Masetti — Marchi, Sardelli — Genta, Olmi, Marchesi — Frossi, Perazzolo, Trevisan (Boffi), Chizzo, Ferraris II.

ELVEȚIA „B": Bizozzero — Rossel, Gobet — Hochstrasser, Andreoli, Lörtscher — Belli, Soldini, Monnard, Sydler, Penerelii.

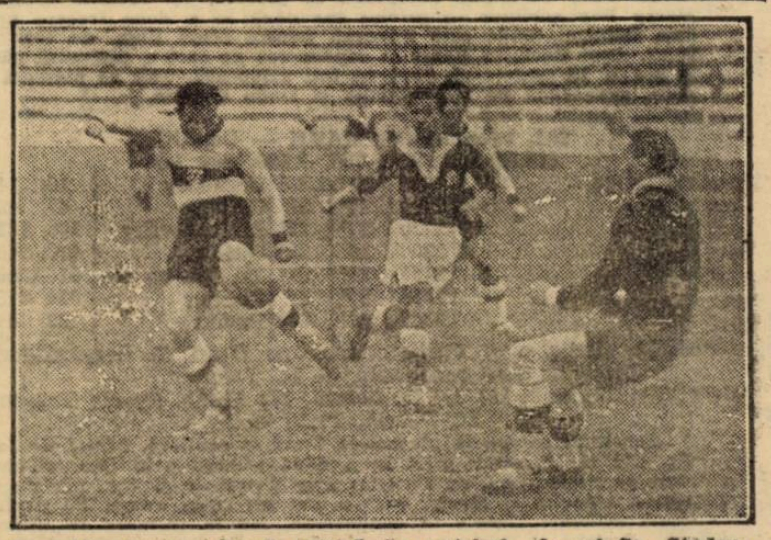

Duce lămurește o situație critică în matchul de eri Sp. Studențesc — Venus

UNIVERSUL SPORT

ERI LA BANEASA-TRAP

DUBLUL SUCCES AL GRAJDULUI BENKENDORFF

Alergări spectaculoase. Rezultate semnificative. N. Cerkasov a câștigat două alergări. Tufănica și Măgura revelațiile zilei.

Continuând pe linia organizărilor de mare succes, Societatea Hipică Română a regizat și eri pe hipodromul Băneasa-Trap, o reuniune care datorită unui impecabil program a recoltat cea mai desăvârșită reușită.

Și cu această ocazie, marile eforturi și sacrificii pe cari forul conducător al destinelor trapului românesc le face spre propășirea acestei ramuri de activitate hipică și-au găsit un deosebit ecou în public, care a participat în număr important la desfășurarea unui sport de cea mai bună calitate.

In marea majoritate a celor 9 alergări, sportul realizat a fost de superlativă calitate.

O EXCELENTA MASURA PRIMITA BINE DE PUBLIC

Eri, Societatea Hipică Română a venit cu o inovație care a găsit un extrem de favorabil ecou în rândurile publicului. Este vorba adică de măsura de a limita numărul curselor în cari să ființeze pariul de event.

Această măsură este menită atât să satisfacă pe funcționarii dela ghișeele acestui pariu, cari încheiau ziua de alergări sleiți de oboseală, cât și să excite jocul mutual. Pe scurt, o excelentă măsură care atestă odată în plus umanitarismul conducătorilor acestui hipodrom, cât și o deosebită înțelegere a situațiilor.

DUBLUL SUCCES AL GRAJDULUI BENCKENDORFF

Trecând la altă latură sportivă, în prim rând se situează îndoitul succes al culorilor Contesei Benckendorff, această „prinșesă" a trapului românesc.

O justiție nedesmințită pe turf, vine să răsplătească în justă măsură sacrificiile și pasiunea acestei mari animatoare a trapului românesc.

In comptul cazacei bleu, au câștigat Domnița Harry și Opanka, ambele frumos prezentate și impecabil conduse de campionul driverilor, N. CERKASOFF.

DOUA REVELAȚII: TUFANICA ȘI MAGURA

Din rândurile celorlalte rezultate se cuvine subliniate performanțele realizate de Tufănica și Măgura. Ambele mânze au vădit o formă impecabilă și un progres considerabil.

Prima, câștigând cu extremă facilitate și pe distanțe de 2000 metri a reușit să troteze pe picior de 1.33 pe kilometru. Intr'o zi când ameliorările de record n'au fost prea numeroase, această valoare poate fi corectată, ținând seama și de stilul victoriei, cu încă 2 secunde.

Măgura, complet transformată de când a intrat sub îngrijirea excelentului Szabo, a marcat o nouă etapă în transformarea ei. Faptul că a dispus de câtiva trei-ani cari știu să meargă, atestă o valoare excelentă care o instalează pe fica iepei Makwiray drept o speranță a generației.

Rezultatul și descrierea alergărilor

948. Premiul SILEZIA — Condiție — (cat. 1/1)
(13,55) 9.000, 2.300, 1.000, 700 lei

940 MAGURA	1	1740	2.43^4	1.33^9	Szabo	31	40
924 Florita	2	1740	43^6	34	Drăgotescu	56	83
906 Geisha	3	1760	45^1	33^8	Andreyevsky	291	58
913 Petruș	4	1800	48^3	30^5	Borisiac	80	150
933 Zenit		1720	48^8	38^1	Podoleacov	91	58
924 Adda Worthy		1780	50^2	35^6	Corol	334	43
938 Mohor		1760	53^5	38^6	Gaidaev	246	43
874 Fudul		1700	56^2	43^6	Slobozenco	72	85 2
924 Glonț		1760	oprit	—	Crotenco	39	FC

(dist. IX pt. mers neregulat)

MAGURA (H. P. și Makvirag) aparține d-lui locot.-col. V. Trifulescu și este antrenată de proprietar.

Prima de crescător, lei 900, d-lui dr. I. Pantelimon

COTELE: Tribună, 31; 15, 16, 25. Peluză, 40; 14 13, 16.

Fudul conduce, până la prima trecere prin fața tribunei, unde este întrecut de Florita, Glonț, Măgura și Geisha. Aceștia merg în ordine până în ultimul ocol, unde Glonț mergând neregulat este distanțat și oprit. Pe linia dreaptă, Măgura atacă pe Florita pe care o întrece pe ultima sută de metri, în timp ce Geisha rămâne al treilea, iar Petruș al patrulea la distanță

949. Premiul POMERANIA — Condiție
(14,18) 9.000, 2.300, 1.000, 700 lei

944 BRAD	1	2140	3.22^8	1.34^7	Fischer	16	18
945 Champion jr.	2	2160	22^8	33^9	Ghinea	251	105
938 HaHndicap	3	2180	23^6	33^3	Borisiac	50	45
947 Benito H. P.	4	2220	25	32^8	Vârlan	70	73
941 Sonia W.		2200	26^1	33^7	Corol	56	53
945 Tava		2160	27^7	36^2	Drăgotescu	711	316
921 Legionar		2200	oprit	—	Slobozenco	294	284*

(dist. VII pt. galop înainte)

BRAD (Badea Petre și Beghindra), aparține d-lui N. Velluda și este antrenat de Fr. Komarnitky.

Primă de crescător, lei 900, L. Rousso.

COTELE: Tribună 16; 12, 42. Peluză, 18; 13, 57. Event: Tribună 89. Peluză, 160:10 lei

Brad, urmat de Tava și Champion junior, conduce până la a doua trecere prin fața tribunei unde Tava galopează și este întrecută de Champion junior. Pe partea opusă tribunei, Tava recidivează și este întrecută de restul concurenților. Pe linia dreaptă Champion junior atacă pe Brad pe care însă nu-l poate depăși. Pentru locul al treilea, Handicap precede pe Benito H. P.

950. Premiul VESTFALIA — Performanță
(14,40) 8.000, 2.000, 1.000, 500 lei

933 DOMNIȚA H	1	2180	3.30^2	1.36^4	Cerkasov	12	14
946 Tais	2	2180	30^8	36^7	Pavlic	214	1 19
908 Pan Worthy	3	2140	31^9	39	Borisiac	1097	1127
940 Dudu Gordon	4	2140	32^6	39^5	Gaidaev	148	205
946 Dor de Ducă		2120	41^8	44^6	Slobozenco	156	173
940 Dâmb		2120	49^8	48^4	Andreyevsky	45	28
946 Harry Boy		2100	32^9	41^4	Ghinea	301	563*

(dist. V pt. galop pe potou)

DOMNIȚA HARRY (H. P. și Domnița) aparține C-sei Benckendorff și este antrenată de N. Terehov.

Primă de crescător, lei 800, moșt. G. M. Iliescu.

COTELE: Tribună, 12; 12, 21. Peluză, 14; 12, 16.

In timp ce Dâmb galopează la plecare, și rămâne ultimul, Harry Boy conduce în primul tur până la a doua trecere prin fața tribunei, unde este întrecut, pentru scurt timp, de Dor de Ducă. Apoi Domnița Harry ia conducerea pe care o păstrează până la sosire. In spatele ei, după ce toți galopează, Tais se plasează a doua, precedând pe Pan Worthy și Dudu Gordon.

951. Premiul OSTMARK — Condiție
(15,00) 12.000, 3.700, 1.500, 800 lei

935 OPANKA	1	2240	3.17^1	1.2[illegible]	Cerkasov	16	14
945 Jarvis	2	2160	17^6	31^4	Ghinea	47	42
932 Gruia	3	2220	17^8	29^1	Andreyevsky	148	133
932 Nation	4	2200	19	30^8	Gaidaev	418	748
942 Primrose		2130	19^3	31^4	Tr. Marcu	416	1246
932 Coconaș		2160	23^6	34^2	Fischer	624	415
919 Uța		2180	32^3	37^4	Pavlic	32	44

OPANKA (Inflatio și Pancși) aparține C-sei E. Benckendorff și este antrenată de N. Terehov.

COTELE: Tribună, 16; 11, 14. Peluză, 14; 11, 15. Event: Tribună 28. Peluză, 20:10 lei.

Jarvis galopează la plecare și Coconaș conduce, urmat de Jarvis, Uța și Primrose până la a doua trecere prin fața tribunei, unde pe acelaș plan cu Coconaș apar Primrose și Uța, urmate de Jarvis, Opanka și Gruia, care a dat un scurt galop. Pe partea opusă tribunei, Jarvis ia conducerea, iar la intrarea în ultimul ocol, Opanka și Gruia se apropie de ea. Pe linia dreaptă Opanka atacă și în apropierea sosirei, depășește cu puțin pe Jarvis, care precede cu o lungime pe Gruia. Nation a luat locul al patrulea.

952. Premiul BAVARIA — Handicap
(15,23) 10.000, 3.000, 1.500, 500 lei

946 TUFANICA	1	2140	3.20^8	1.33^8	Gaidaev	21	25
937 Bețiv	2	2120	21^7	35^1	FiFscher	41	42
929 Mura	3	2180	27	35	Szabo	538	108
946 Elena	4	2100	27^2	38^7	Brânzea	1483	3760
946 Peter Gordo		2100	27^3	38^7	Corol	348	289
946 Igen		2100	27^5	38^8	Dobrescu	1209	752
946 Furor		2100	27^7	38^9	Weich	539	1253
893 Natașa		2220	29^4	34^9	Cerkasov	32	28
937 Mura II		2160	30	37^2	D-trescu	594	536
944 Ghimp		2180	30^6	36^9	Slobozenco	160	209
944 Kalifa		2200	31^1	36	Buligă	1977	470
946 Sorana		2120	31^8	39^0	Andreyevsky	350	209
944 Puica		2160	32^7	38^5	Cristodorescu	539	289
937 Valona		2100	40	44^8	Pavel	5933	1880
940 Primăvara		2120	44^5	45^9	Pavlic	185	536

TUFANICA (Ossory și Turda) aparține grajdului Sterea și este antrenată de J. Marcu.

COTELE: Tribună, 21; 14, 20, 45. Peluză, 25; 14, 22, 21

In timp ce Bețiv dă un scurt galop la plecare, Igen conduce urmat de Furor, Elena și Valona până la intrarea în cel de al doilea ocol, unde Tufănica ia conducerea. Pe a doua parte a parcursului, Bețiv trece de caii din frunte și pornește în urmărirea Tufănicei pe care n'o mai poate ajunge până la sosire. In spatele lor, Mura obține, în apropierea sosirei, un scurt avantaj asupra Elenei și lui Peter Gordon.

953. Premiul PRUSIA — Handicap — Repriza I-a
(15,47) 12.000, 3.700, 1.500, 800 lei

868 OSWALDA	1	1700	2.34^6	1.30^9	Pavlic	72	[illegible]
941 V. Țiganilor	2	1700	34^6	30^9	Grünwald	95	117
941 Kismet	3	1700	34^6	30^9	Tassopol	67	71
935 Colina	4	1720	34^7	1.29^9	Szabo	435	356
943 Edith		1740	sc. cap	28^9	Crotenco	565	327
943 Rosalinde		1740	35^7	29^5	Fischer	83	57
936 Theodora		1760	36^4	28^9	I. Bordei	31	48
919 Oszlany		1760	36^6	29	Gaidaev	141	145
941 Catinca		1720	39^2	32^6	Ghinea	835	301
935 Naplopo		1740	43^3	33^8	Dobrescu	33	30

OSWALDA (Baka și Barkarolle) aparține Grajdului Greceni și este antrenată de M. Pavlic.

COTELE: Tribună, 72; 20, 24, 26. Peluză, 65; 23, 27, 22.

Event: Tribună, 158. Peluză, 516:10 lei

Voevodul Țiganilor conduce urmat de Kismet, Oswalda, Colina și Edith, în timp ce Theodora galopa la plecare și Oszlany în primul ocol. Ordinea se menține neschimbată până la intrarea în linia dreaptă, unde plutonul din frunte se regrupează. Intr'o sosire extrem de strânsă, Oswalda obține un scurt avantaj asupra Vocv. Țiganilor, Kismet, Colina și Edith despărțiți prin inervale de un scurt cap.

954. Premiul PRUSIA — Handicap — Repriza II-a
(16,12) 12.000, 3.700, 1.500, 800 lei

943 LUNTRAȘ	1	1700	2.34	1.30^6	Tassopol	57	67
934 Antrag	2	1800	34^6	25^9	Grünwald	42	27
927 Kanada	3	1760	35^1	28^3	Gaidaev	103	187
845 Margaret T.	4	1780	36^8	27^8	Cerkasov	32	35
934 Gretelbub		1780	37^2	28^3	Dobrescu	273	285
900 Bonzo		1740	37^4	33^5	Popa	521	1240
917 Lucifer II		1760	38^7	30^2	FFischer	149	206
894 Amsel		1760	32^9	32^9	Pavlic	266	148
717 Champion		1780	43^3	31^7	Ghinea	520	531
873 Voraus		1800	45	31^7	Andreyevsky	223	218
845 Venezia		1820	46^5	36^8	Tr. Marcu	43	60

LUNTRAȘ (Volo Worthy și Lunca) aparține d-lui Dan Noica și este antrenat de T. Tassopol.

COTELE: Tribună, 57; 35, 23, 29. Peluză, 67; 21, 16, 30.

Luntraș conduce urmat de Venezia și Lucifer II până în ultimul ocol, unde Venezia și Lucifer II sunt depășiți de Margaret T., Antrag și Kanada. In timp ce Luntraș câștigă ușor, Antrag și Kanada profitând de un scurt galop dat de Margaret T., se plasează în ordine.

955. Premiul SAXONIA — Handicap
(16,30) 10.000, 3.000, 1.500, 500 lei

944 MAKRELE	1	2109	3.16^9	1.33^6	Grünwald	26	25
938 Durdulia	2	2100	16^8	33^7	Corol	43	61
943 Talaz	3	2180	17^5	30^8	Dumitrescu	208	210
938 Isabela	4	2140	18^2	33^6	Crotenco	106	109
939 Sultan II		2120	20	34^3	Gaidaev	263	630
944 Luța		2100	21^4	35^9	Iurca	1743	1410
943 Rugina		2180	21^8	32^6	Fischer	98	87
930 Friederike		2140	22^8	34^8	Slobozenco	221	242
939 Zalud		2100	23	36^7	Dobrescu	130	69
944 Livada		2120	23^8	35^6	Cristodorescu	74	101
945 Eggy		2120	27^5	37^9	Pavlic	114	135
943 Pacahantos		2160	19^7	31^5	V. Vârlan	226	42*

(dist. V pt. galop pe potou)

MAKRELE (Mandarin și Bien V.) aparține d-lor St. și C. Filipescu și este antrenată de L. Grünwald.

COTELE: Tribună, 26; 15, 16, 34. Peluză, 25; 15, 18, 38.

Event: Tribună, 129. Peluză, 194:10 lei.

Luța urmată de Zalud și Durdulia, Makrele conduce pe prima parte a parcursului. La intrarea în cel de al treilea ocol, Zalud cedează și Makrele depășește pe Durdulia, pentru ca pe a doua parte a parcursului să treacă în frunte. Pe linia dreaptă, atacată de Durdulia, păstrează un categoric avantaj. Talaz, venit de departe, a luat locul al treilea, precedând pe Isabela.

956. Premiul COLONIA — Record
(16,57) 9.000, 2.300, 1.000, 700 lei

936 IDEAL	1	1760	2.37^9	1.29^5	Drăgostescu	53	51
934 Ghid	2	1780	37^8	33^7	Andreyevsky	73	62
947 Centaur	3	1760	38^4	30	Clinic	51	50
933 Duda	4	1740	38$_9$	31^3	Szabo	779	336
947 Ben Hur		1760	40	30^9	Tassopol	192	187
935 Pai		1780	40$_3$	30^1	Ghinea	36	38
947 Cupidon		1760	40$_6$	31^8	Pavlic	59	57
947 Vointa		1740	45	34^2	Gaidaev	770	1180
943 Sultana		1720	49$_7^2$	38^7	Zepelin	256	139
947 Peter Worthy		1740	55$_8$	40$_7$	Cristodorescu	963	2360
930 Viziru		1780	38$_7$	29$_2$	Fischer	59	57*
		1760	41	31$_6$	Slobozenco	77	1:4*
		1800	41$_5$	29$_7$	Tr. Marcu	633	526*

(dist. V pt. galop pe potou)
(dist. X pt. galop pe potou)
(dist. X pt. galop pe potou)

IDEAL (Elector și Igen O.) aparține d-lui I. Bugulescu și este antrenat de T. Drăgotescu.

Primă de crescător, lei 900, Gh. Sfetescu.

COTELE: Tribună, 53; 18, 31, 26. Peluză, 51; 17, 18, 21.

Event: Tribună, 97. Peluză, 83:10.

Iubita urmată de Ideal și Centaur, conduce până la intrarea în linia dreaptă unde prima galopează și Ideal trece în frunte. Pe linia dreaptă, Ghid terminând puternic din fundul plutonului, unde îl trimisese un galop luat la plecare, a ajuns până la jumătate, plasându-se al doilea după Ideal.

Viziru galopând pe linia sosirii a fost distanțat în favoarea iepei Duda.

Informații

• ALERGARILE încep azi la Băneasa la ora 14.

• Pentru reuniunea de eri dela Băneasa Trap, ziarul nostru a indicat cinci câștigători. Printre aceștia se aflau Luntraș și Ideal cari au raportat 57 și 53 pentru 10.

O EVENTUL va funcționa azi la Băneasa în cursa a doua și a treia, (Premiile Holtei și Murat) și a cincia cu a șasea (Premiul Nuntius și Premiul de Inchidere).

O TUȚUȚA și-a încheiat cariera pe turf. Va fi trimisă la herghelia Cislău și destinată prăsilei.

O MAYAR va face monta pentru umătăți de sânge.

O AU FOST distanțați:

Glonț în parcursul premiului Silezia pentru mers neregulat.

Legionar în parcursul premiului Pomerania deoarece a câștigat teren în galop.

Harry Boy dela locul al cincilea în premiul Vestfalia deoarece a galopat la sosire.

Viziru dela locul al patrulea în premiul Colonia pentru galop la sosire.

O ȘI-AU ameliorat recordul carierei:

Geisha cu 5 zecimi de secundă noul record 1.33,8.

Handicap cu o zecime de secundă a marcat 1.33,3.

Tufănica cu 1,5 secundă; a marcat 1,33,8.

Bețiv cu 1,6 secundă; și-a fixat recordul la 1.35,1.

Makrele cu 5 zecimi de secundă a reușit 1.33,6.

O DAM mai jos cotele plătite la event.:

LA TRIBUNA:

Măgura — Brad 89.

Domnița Harry — Opanka 28.

Tufănica — Oswalda 158.

Luntraș — Makrele 129.

Makrele — Ideal 97.

LA PELUZA:

Măgura — Brad 160.

Domnița Harry — Opanka 20

Tufănica — Osvalda 516.

Luntraș — Makrele 194.

Makrele — Ideal 83.

AZI LA BANEASA

ULTIMA REUNIUNE DIN ANUL CURENT

Șerban, Don Basil, Magnat se întâlnesc în premiul Nuntius. Premiul Murat, o reușită întrecere. Alergări spectaculoase

Reuniunea de azi dela Băneasa este ultima din anul curent. Pentru închiderea stagiunei, Jockey Clubul a alcătuit un program demn de atențiune. In acest sens este suficient să precizăm că alergările zilei sunt bine echilibrate și că vor beneficia de adeziuni valoroase. Este cazul să ne ocupăm de câteva din alergările mai importante ale zilei.

Premiul Nuntius va prilejui o pasionantă întrecere

In primul rând vom menționa premiul Nuntius, o alergare în care concurează câțiva din pur sângii bine cotați ai turfului nostru. Printre partanți se află merituosul Șerban, calul în mare formă Don Basil, Magnat, Menelik și Răvaș.

CAȚIVA MANJI BUNI DISPUTA PREMIUL ELECTRA

O mențiune specială merită premiul Electra. In această cursă vor fugi Halmei, care s'a comportat atât de bine Joi, Cosac și Solitar, doi armăsari de viitor, Boeru, Ciocârlan și Mont Blanc.

Probabil că vom asista la o înverșunată dispută.

PATRU HANDICAPURI DE SUCCES

Handicapurile ca de obiceiu, se prezintă impecabil. De menționat în primul rând premiul Murat.

Șansele fiind bine distribuite, vor fugi în această alergare peste 14 cai. Fapt care va accentua mult interesul acestei curse. Premiile Holtei, Ovid și premiul de Inchidere promit deasemeni spectacole pasionante.

Favoriții noștri

PREMIUL OVID

Caiafa este elogios recomandată de ultimele ei două performanțe. In special Joi a arătat o valoare bună. Dacă o repetă, credem că victoria îi va reveni. Nacelle D'Or deși poartă o greutate mare va fi redutabilă. Prezintă avantajul clasei.

Din rest se remarcă Răstel.

Indicăm: CAIAFA, NAcelle D'Or, Răstel.

PREMIUL HOLTEI

Greu de ales între Meșterul Manole, Nolcică, Silver Prinț și Spătar. Ultimul pe pistă nouă regulat arată valori mai bune. In plus a fugit bine recent. Totuș va avea serios de furcă cu Silver Prinț care a reușit să figureze în companii mult superioare celeia în care aleargă azi. Intre acești doi cai marcarea unei preferințe este chestie de impresie. Noi alegem pe roib. Precizăm deasemeni că Meșterul Manole va fi un concurent de seamă.

Indicăm: SPATAR, Silver Prinț, Nolcică.

PREMIUL MURAT

O alergare foarte deschisă. Geană dă satisfacție la antrenament. Dacă va confirma exercițiile de dimineață, o socotim în măsură să birue. Veleități serioase mai au Cornița II și Luțica.

Indicăm: GEANA, Cornița II, Luțica.

PREMIUL ELECTRA

Cei doi pensionari ai herghelei Scroviște, Cosac și Solitar traversează o perioadă de radicală transformare. In acest sens sunt concludente comportările lor de dată recentă. Boeru care pare principalul lor adversar le dă 3½ și 5½ kilograme respectiv.

La aceste diferențe credem că cei doi colegi de grajd sunt capabili să-l învingă. Bine plasat în cursă mai este Halmei, care ne-a rezervat o veritabilă revelație Joi.

Indicăm: HERGHELHIA SCROVIȘTE, Boeru, Halmei.

PREMIUL NUNTIUS

In lupta finală vor conta probabil Șerban și Don Basil. Forma publică este desigur de partea lui Don Basil care a mers din progres în progres. Șerban are însă mai multă șansă pe hârtie. Cum a fugit bine ultima oară noi îl socotim capabil să dispună de Don Basil. Mai ales că distanța este pe placul fiului lui Blue Boy. O mențiune pentru Menelik.

Indicăm: ȘERBAN, Don Basil, Menelik.

PREMIUL DE INCHIDERE

Dacă Caifa optează pentru acest angajament, este favorita noastră.

In cazul când va forfaita, Getta este principala concurentă a cursei. Mayar și Cărăbuș mai au o șansă.

Indicăm: CAIAFA, Getta, Mayar.

Programul și concurenții declarați oficial

Pr. OVID — H'cap vânzare 20.000 lei — 1600 m. (P.V.)

Nacelle d'Or	64	R. Cristea
Naum	62	Mullot
Caiafa	55	Vincent
Medardus	55	0
Lăpușneanca	52½	Huțuleag
Jessica	52½	0
Cărăbuș	47	0
Minunat	45	Crișan
Răstel	43	Oprescu

Pr. HOLTEI — W.-Handicap 22.000 lei — 1600 m.

Tuluța	64½	R. Cristea
Onuța	62½	A. Enescu
Silver Prinț	60	Mullot
Meșteru Man.	59	Ilinca
Nolcică	58½	Huțuleag
Spătar	55½	Vincent
Mayar	55	0
Boccacio	54½	Gill
Puișor	54½	Horvat
Medardus	54	0
Gluma	53½	0
Elvira	52½	Iosza
Zori de Zi II	45	Crișan

Pr. MURAT — Handicap 25.000 lei — 1300 m. (P.V.)

Străjer	62½	Gill
Bravo mă	60½	Toth
Ticu	56	Gosztonyi
Conița II	55½	Vincent
Traviata	55	Horvat
Geana	54½	Ilinca
Melitta	54	A. Enescu
Silfida	53½	0
Etiquette	51½	Iosza
Luțica	51	Mullot
Fioretta	48	Crișan
Harar	47½	Logofătu
Magicienne	43½	Florescu
Hazard	43	Nicodim
Lăncier	40	Guardiam
Jaf	40	Oprescu

Pr. ELECTRA — 1500 m. (P.V.) 40.000 lei

Boeru	58½	Gill
Mont Blanc	59	R. Cristea
Aida	55½	0
Cosac	55	Ilinca
Solitar	53	Mullot
Străjer	55	0
Realist	55	x
Conița II	53½	0
Ciocârlan	59	G. Enescu
Tricolor	55	Horvat
Micșunea	57½	Vincent
Nae	55	A. Enescu
Halmei	57	Huțuleag

Pr. NUNTIUS — 2200 m. (P.V.) 35.000 lei

Afurisit	59½	Direr
Don Basil	60	Gill
Magnat	58	Ilinca
Menelik	57½	Vincent
Răvaș	63½	Horvat
Haziiu	62	x
Necaz	54	A. Enescu
Șerban	63½	R. Cristea
Kasandra	60	Huțuleag

Pr. DE INCHIDERE — H'cap 25.000 lei — 1500 m. (P.V.)

Nacelle d'Or	64	0
Naum	62	0
Nolcică	59½	0
Getta	57	Huțuleag
Caiafa	56½	0
Mayar	56	Ilinca
Medardus	55	Vincent
Belea II	53½	Mullot
Loti	52½	Vincent.
Titirez	49	Logofătu
Natașa	47	0
Cărăbuș	47	Crișan

In anul viitor

Intre 8 și 16 Iunie un mare concurs hipic internațional la București

Federația internațională equestră a fixat datele concursurilor hipice internaționale din anul viitor.

In 1939 vor fi 18 manifestări de acest fel.

Concursul hipic internațional dela București va avea loc între 8 și 16 Iunie.

Pentru acei cari cunosc proporțiile în cari s'a organizat în anul curent, importanța evenimentului nu poate scăpa. Este un strălucit prilej de afirmare a calității călăreților români cari s'au afirmat cu mare brio în marile competițiuni equestre.

DATELE CONCURSURILOR HIPICE INTERNAȚIONALE

Iată și datele principalelor concursuri hipice internaționale:

27 Ianuarie—5 Februarie, Berlin (Deutschlandhalle).
15—30 Martie, Paris.
15—26 Aprilie, Nisa.
30 Aprilie—8 Mai, Roma.
12—22 Mai, Bruxelles.
27 Mai—5 Iunie, Varșovia.
3—11 Iunie, Lisboa.
8—16 IUNIE, BUCUREȘTI.
15—24 Iunie, Londra.
29 Iunie—3 Iulie, Amsterdam.
8—16 Iulie, Lucerna.
8—15 Iulie, Dublin.
12—30 Iulie, Aachen.
2—7 August, Spaa.
26 August—2 Septembrie, Riga.
20—23 Octombrie, Washington.
5—12 Noembrie, New-York.
15—23 Noembrie, Toronto.

Jocul austriac s'a închis eri la Băneasa-Trap

La Băneasa Trap a continuat eri jocul austriac. A început cu 30.000 de lei și a ajuns la 35.280 de lei.

Jocul s'a închis însă în a șasea cursă. Va continua Miercuri.

Waldfried și Graditz

sunt grajdurile germane care au obținut marile succese

Waldfried și Graditz sunt grajdurile germane cari au recoltat cele mai mari succese în cursul anului trecut.

Primul loc a revenit din nou grajdului Waldfried, care a realizat suma totală de 267.000 de mărci (peste 10 milioane lei).

Caii cari au adus victorii, acestui grajd, sunt patru-anul Blasius; trei-anii Majorau, Makramee, Patron Gela, Faustitas; doi-anii Perosi, Flavier, Mauritius, Penthatlon, etc.

Al doilea grajd, care a avut un sezon bogat în succese, este grajdul Graditz, care a realizat suma de 186.000 mărci.

Dintre pensionarii acestui grajd, Abendfrieden, Liebesgabe, Götterdämmerung, Tempo, Kundry, au terminat de cele mai multe ori victorioși.

HIPISM

Licitația de pur sângi de azi dela Băneasa

Vor fi scoși în vânzare 56 de cai

La Băneasa va avea loc azi cu începere dela ora 10 o licitație de pur sângi. Vor fi scoși în vânzare 56 de cai. Mai jos dăm lista cailor cari au fost înscriși, la această licitație.

Iat-o :

APARȚINAND D-LUI R. POLIZU MICȘUNEȘTI

Li, a. m. născut în România în 1935, din Satrap și Lucrèce Borgia.

APARȚINAND D-LUI A. DUMITRAȘ

Banu Olteniei, j. r. născut în România, în 1934, din Blue Boy și Bizadea.

Răstel, a. m. născut în România, în 1934, din Satrap și Retor.

APARȚINAND GRAJDULUI RENEE

Moft, a .m. inch. născut în România, în 1933, din Ghiaur și Merriment.

APARȚINAND D-LUI MAIOR V. MOISESCU

Corina, e.m. născută în România, în 1935, din Prince d'Orange II și Csintalan.

APARȚINAND D-LUI CAPITAN G. MAXIM

Ghionoaea, e. m. născută în 1928, din Polyeucte și Gherghina.

Martor, a. m. născut în România, în 1933, din Ostgold sau Poetu și Marga.

APARȚINAND D-LUI LT. C. DUMITRESCU

Golan, a. r. născut în România, în 1933, din Prince d'Orange II și Golde Flounce.

Gorgos, a. m. născut în România, în 1933, din Ghiaur și Geneviève (Cylgad și Grassy).

APARȚINAND D-LUI S. SCHWARTZ

Goldan, a. m. născut în România, în 1934, din Prince d'Orange II și Golden Flounce.

Bucurescioara, e. m. născută în România, în 1936, din Prince d'Orange II și Baguette.

APARȚINAND D-LUI L. GRIGORESCU

Medardus, a. r. născut în România, în 1932, din Ostgold și Moripossa.

Avanti, a. r. născut în România, în 1932, din Métropole și Aranyos IV.

Baby II, e. r. născută în România, în 1936, din Prince d'Orange II și Buhora.

Caliacra, e. r. născută în România, în 1936, din Prince d'Orange și Cavitri.

APARȚINAND D-LUI T. CAMPEANU

Peldas, j. m. înch., născut în Ungaria, în 1927, din Light Hand și Parodie.

Jessica, e. m. înch. născută în România, în 1934, din Ghiaur și Joyeuse II.

APARȚINAND D-LUI M. ANTONESCU

Marius, a. m., născut în Ungaria, în 1934, din Priel și Fraeulein Martha.

APARȚINAND D-NEI V. Z. NICOLAU

Răvaș, a. m. înch. născut în România, în 1933, din Satrap și Lalla Rookh.

APARȚINAND D-LUI J. KARMITZ

Hop și eu, j. m. înch. născut în România în 1930, din Drac și Gouvernante.

Naum, a. m. născut în România, în 1935, din Ghiaur și Nelly.

APARȚINAND D-LUI CH. NIRESCHER

Bard, a. m. născut în Ungaria, în 1935, din Viceroy și Bronte.

Lăpușneanca, e. m. născut în România, în 1936, din Prince d'Orange II și Lalla Rookh.

APARȚINAND D-LUI E. OTTULESCU

Affi, e. m. născut în Ungaria în 1919, din Bony ș Morris Tube.

Chiriță, e. m. născută în România în 1933, din Favara și Coquette.

APARȚINAND D-LUI B. CATARGI

Gluma, e. r. născută în România în 1933, din Blue Boy și Gospodina.

Elvira, e. m. născută în România în 1934, din Ghiaur și Edera.

APARȚINAND GRAJDULUI MARCEL

Parabola, a. m. născut în Ungaria în 1932, din Balbinus și Patyolat.

Marcella, e. r. născută în România în 1935, din Prince d'Orange II și Tripole.

APARȚINAND D-NEI A. GILL

Cin'te ține, e. m. născută în România, în 1933, din Favara și Csinos.

APARȚINAND D-NEI A GHEORGHE

Natașa, e. m. născută în România, în 1934, din Ghiaur și Nevermore.

APARȚINAND HERGHELIEI CARAPCIU

Getta, e. r. născută în România, în 1935, din Favara și Lulila.

APARȚINAND D-LUI R. GANEA

Rubin, arm. roib născut în România, în 1932, din Vatito și Resvrătire.

APARȚINAND D-LUI G. NEGROPONTES

Brisse de Terre, eapă roibă născută în Franța în 1921, din Frileux III și Brise de Mer.

Chloe, eapă murgă născută în Franța în 1919, din Fauche le Vent și La Mautchourie.

Obârșia, eapă murgă închis născută în România în 1923, din Danois II și Opposed.

Obor, arm. murg născut în România în 1935, din Ghiaur și Obârșia.

Loti, eapă murgă închis născută în România în 1935, din Ghiaur și Neva.

Bécasse, eapă murgă născută în România în 1936, din Ghiaur și Bichette.

Reveillon, arm. murg închis născut în România în 1937, din Leu și Coquete.

APARȚINAND D-LUI VALERIU PETRESCU

Caprice, e. murgă, născută în Ungaria, în 1932, din Calssot și Halavány.

Hazard, a. m., născut în România, în 1936, din Leander și Harnică.

APARȚINAND D-LUI A. PLANNER

Hai, e. m. înch., din Sétauket și Hallina.

APARȚINAND D-LUI EM. EM. SAVOIU

Nolcică, arm. murg. născut în România în 1933, din Sir Douglas și Nuna.

Costinel, arm. murg născut în România în 1934, din Sir Douglas și Catinca.

Dumneaei, e. m. născută în România în 1936, din Defensor și Dumbrava.

APARȚINAND D-NEI TH. MARINESCU

Hoțoaica, eapă murgă născută în 1935, în România din Frunziș și Hai.

APARȚINAND D-LUI AL. M. IONESCU

Duce, j .m., născut în România, în 1935, din Frunziș și Dáma II.

APARȚINAND HERGHELIEI BALC

Băiețel, a. m. născut în România, în 1937, din Prince d'Orange II și Băietana.

APARȚINAND D-LOR L. GRIGORESCU ȘI AL. POPESCU LETEA

Tallos, e. r. născută în Ungaria, în 1924, din Chilperic și Tövirág.

APARȚINAND D-LUI V. NOVACI

Cărăbuș, a. m. născut în România, în 1932, din Blue Boy sau Zori-de-Zi și Csintalan.

Baby, e. r. născută în România, în 1935, din Szándekos și Brânduța.

APARȚINAND D-LUI I. DULBERGER

Etiquette, e. r. născută în România, în 1936, din Episod și Tresor.

APARȚINAND D-NEI E. STRATILESCU

Balyhoo, e. m. născută în România, în 1936, din Nuntaș și Bénédictine.

APARȚINAND D-LOR L. GRIGORESCU ȘI AT. POPESCU LETEA

Smaranda, e. m. născută în România, în 1936, din Nuntaș și Geneviève.

Tudora, e. m. născută în România, în 1937, din Ghiaur și Tallos.

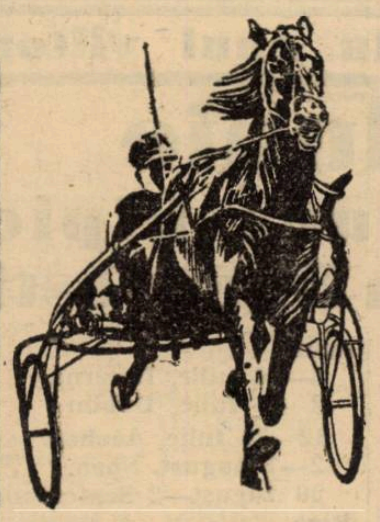

RUGBY

Astăzi se dispută

a șasea etapă a campionatuiui național

Terenurile dela Șosea, ale U.F.S.R-ului, vor găzdui astăzi după amiază disputarea a trei întâlniri, contând pentru cea de a șasea etapă a campionatului.

In numărul de ieri, am subliniat cât interes suscită matchurile de astăzi, atât prin intensele pregătiri ce au făcut echipele, cât mai ales prin ardoarea ce vor depune jucătorii celor 6 echipe în vederea adjudecării victoriei.

Mai putem adăuga că de rezultatele ce se vor obține, depinde în largă măsură, dacă, clasamentul general va suferi sau nu importante modificări.

UN ADEVARAT DERBY

Fără îndoială, cel mai însemnat match al zilei, îl constituie întâlnirea, dintre echipele T.C.R. și Stadiul Român.

Această partidă prezintă un dublu interes.

Stadiul Român va alinia, astăzi, echipa completă. Roș-albaștrii sunt decișI, mai mult decât oricând, să rupă cu ghinionul ce i-a urmărit în ultimul timp.

T.C.R. recent aureolat de o binemeritată victorie, repurtată în dauna R.C.B.-ului, are tot interesul să demonstreze tuturor că forma ce deține îi va permite realizarea unei frumoase performanțe.

Revenind asupra posibilităților ce manifestă ambele echipe, vom începe prin a spune că TCR va fi serios handicapat prin lipsa jucătorilor Moldoveanu, la fund, Ghica și Zissu.

In schimb, conducerea „Verzilor" a dispus să se introducă elemente tinere, în locul celor indisponibile.

Astfel vor juca: Popovici, Exarhu și Marinescu.

Stadiul Român, pe linia de atac, manifestă oarecare superioritate.

Nu se exclude însă faptul că Popa (TCR) ar putea încurca multe acțiuni ale atacului stadist.

Pe linia de înaintare — egalitatea de forțe este perfectă.

UN PRONOSTIC

Evident, nu este ușor să te pronunți asupra rezultatului unei partide, atunci când ți se prezintă doi adversari de forțe egale.

Noi credem că, după o partidă pe care o dorim cât mai spectaculoasă posibil, T.C.R. Intr'adevăr, atât la tușă, grămadă, atac și joc de ofensivă, T.C.R. și Stadiul Român posedă jucători rutinați și de necontestată valoare.

Terenurile dela Șosea, ale U.F.S.R-ului, vor găzdui astăzi după amiază disputarea a trei întâlniri, contând pentru cea de a șasea etapă a campionatului.

In numărul de ieri, am subliniat cât interes suscită matchurile de astăzi, atât prin intensele pregătiri ce au făcut echipele, cât mai ales prin ardoarea ce vor depune jucătorii celor 6 echipe în vederea adjudecării victoriei.

Mai putem adăuga că de rezultatele ce se vor obține, depinde în largă măsură, dacă, clasamentul general va suferi sau nu importante modificări.

UN ADEVARAT DERBY

Fără îndoială, cel mai însemnat match al zilei, îl constituie întâlnirea, dintre echipele T.C.R. și Stadiul Român.

Această partidă prezintă un dublu interes.

Stadiul Român va alinia, astăzi, echipa completă. Roș-albaștrii sunt decișI, mai mult decât oricând, să rupă cu ghinionul ce i-a urmărit în ultimul timp.

T.C.R. recent aureolat de o binemeritată victorie, repurtată în dauna R.C.B.-ului, are tot interesul să demonstreze tuturor că forma ce deține îi va permite realizarea unei frumoase performanțe.

Revenind asupra posibilităților ce manifestă ambele echipe, vom începe prin a spune că TCR va fi serios handicapat prin lipsa jucătorilor Moldoveanu, la fund, Ghica și Zissu.

In schimb, conducerea „Verzilor" a dispus să se introducă elemente tinere, în locul celor indisponibile.

Astfel vor juca: Popovici, Exarhu și Marinescu.

Stadiul Român, pe linia de atac, manifestă oarecare superioritate.

Nu se exclude însă faptul că Popa (TCR) ar putea încurca multe acțiuni ale atacului stadist.

Pe linia de înaintare — egalitatea de forțe este perfectă.

UN PRONOSTIC

Evident, nu este ușor să te pronunți asupra rezultatului unei partide, atunci când ți se prezintă doi adversari de forțe egale.

Noi credem că, după o partidă pe care o dorim cât mai spectaculoasă posibil, T.C.R. Intr'adevăr, atât la tușă, grămadă, atac și joc de ofensivă, T.C.R. și Stadiul Român posedă jucători rutinați și de necontestată valoare.

Amintim că matchul se va disputa pe terenul I, la ora 15, arbitru fiind d. Camil Ion.

FORMAȚIILE

T.C.R. : *Dragu, Penciulescu, Pană, Marinescu, Popovici, Popa, Mărculescu, Tanoviceanu, Irimia, Țăranu, Mateescu, Cristoveanu, Burlescu, Exarhu și Fănică Bărsan.*

Stadiul Român: *Tudor Ion, Facer, Gabay, Virgil Ion, Virgil Munteanu, Munteanu II, C. Turuț, Vogel, Roos, G. Ionescu, Blasech, Crivăț, Slobozianu, Glăvan și Puiu Argeșiu.*

R. C. 13—VIFORUL DACIA

O partidă interesantă va fi matchul dintre Echipele R. C. 13 și Viforul Dacia.

R. C. 13 se prezintă astăzi pe teren cu un moral ridicat, în urma victoriei repurtate acum o săptămână, contra Stadiului Român.

Viforul Dacia, după cum am remarcat la timp, s'a pregătit intens în vederea acestei întâlniri.

Menționăm că în echipă va juca astăzi Scoplide, noua achiziție a viforiștilor.

Viforul Dacia manifestă superioritate pe linia de atac, unde Vasilescu, Brătan, Calistrat și Sterian, pot realiza mult.

Credem că până la sfârșitul matchului Viforul Dacia va reuși să acumuleze suficiente puncte necesare victoriei.

Matchul se va disputa pe terenul II, la ora 15.

Ostilitățile vor fi conduse de d. lt. Iuscinski.

R. C. 13 va prezenta următoarea formație : Ifrim, Florea Dumitriu, Bratu, Oprescu I, Grigorescu, Stenghel, Apati, Vasiliu, Voroncea, Simeș, Titi Rădulescu, Veluda, Oprescu II, și Ciupea.

C.F.R.—R.C.B.

Iată partida în care dintru început trebue să recunoaștem că învingătorul este greu de precizat, cu atât mai mult cu cât ambele echipe sunt alcătuite din jucători tineri și de forțe apropiate.

Numai pentru a da un pronostic ne îngăduim să credem într'o victorie a C. F. R-ului.

Partida se va disputa pe terenul III, la ora 15, arbitru fiind d. Ștefănescu.

Echipele vor alinia următoarele formații :

C.F.R.: Benucio, Mexe, State, Cârciumaru, Soare, Zamfir, Brănișteanu, Milea, Clinciu, Bătu, N. Ionescu, Țenescu, Gruia, Augustin ;

R.C.B. : Dumitrescu, Manciu, Panait, Anastasiu, Girescu, Trandafirescu, Ciufla, Fehner, Pomescu, Parascu, Iordan, Chirculescu, Sterescu și Vasilescu.

CELELALTE INTALNIRI

PROMOȚIE

Victoria—Sportul Studențesc, teren I, ora 10.30, arb. Vizanti.

CATEGORIA II-A

T.C.R.—Viforul Dacia, teren II, ora 10.30, arb. C. Dinescu.

Venus s'a pregătit intens

în vederea matchului cu Sportul Studențesc

Mâine după amiază, — în urma hotărîrii luate de comitetul regional — se va disputa pe terenurile dela șosea, o importantă partidă între Venus și Sportul Studențesc, — contând pentru a 6-a etapă a campionatului.

In acest sens — și dat fiind interesul ce prezintă acest match pentru Venus, care conduce detașat în clasament — „negrii" s'au pregătit intens și metodic în vederea matchului de mâine.

In ceiace privește rezultatul, conducerea technică a Venusului, este foarte optimistă.

Astăzi pe terenul C. F. R.

O grandioasă reuniune de volley-ball feminin

In cadrul cupei Al. Băluță se vor juca opt partide extrem de interesante

Ultima reuniune interesantă, poate cea mai interesantă din întreg sezonul, se va disputa astăzi de dimineață pe terenul C. F. R.

Partidele care se vor juca pe acest teren sunt în cadrul cupei Al. Băluță și datorită faptului că sunt programate două etape ele sunt numeroase, fiind totodată atractive.

Sorții au fost de data aceasta favorabili celor care vin să vizioneze astfel de spectacole, deoarece au făcut să se întâlnească între ele cele mai puternice echipe, ceeace va contribui mult ca spectacolul să fie cât mai complect.

Trebue să amintim numai de partidele Hai Hai-Bonaparte ; Caraiman-Aurora ; Hai Hai-Caraiman și Bonaparte-Iureș, pentru ca să fie pentru cunoscători un îndemn în plus pentru o deplasare pe terenul C. F. R.

Apoi ținând seama de faptul că sunt ultimele partide disputate pe teren, *reuniunea își asigură un succes deplin.*

Să trecem acum în revistă toate partidele.

HAI HAI—BONAPARTE

Ora 11 : Supremația între aceste două grupări nu a fost încă tranșată, echipele numai întâlnindu-se dela partida din campionat, care a adus o frumoasă și meritată victorie „bonapartistelor".

Aceasta ne face să afirmăm și pe bună dreptate că întâlnirea de astăzi va fi disputată la maximum, ambele echipe având dorința de a câștiga și cât mai categoric, ca să lămurească pentru totdeauna care este mai bună.

Felul de joc al acestor două echipe fiind fundamental deosebit, un pronostic este cel mai greu lucru ce ni se poate cere. Totuși pentru a nu ne abate dela drumul obișnuit ne vom face datoria.

Indicăm învingător pe Bonaparte, la luptă mare, însă numai în cazul că va prezenta cea mai bună formație.

Hai Haiul va fi un adversar periculos, reintrarea excelentei jucătoare Lena Lascu, mărind într'o oarecare măsură rendamentul echipei.

CARAIMAN-AURORA

Ora 10.15 : Caraiman întâlnește Aurora în a doua partidă a zilei.

Partida se anunță extrem interesantă, echipele fiind de forțe aproape egale, căci Caraimanul este momentan mult mai bun ca atunci când purta încă numele de Telefon Club, apropiindu-se astfel cu mult de clasa „auroristelor".

Cine va învinge este greu de spus în această situație.

Credem, însă, că Aurora va fi aceia care până la urmă va termina învingătoare.

BONAPARTE-IUREȘ CLUB

Ora 9.30 : Programul începe cu cel de al doilea derby al zilei, întâlnirea dintre Bonaparte și Iureș Club.

Și în această partidă favoritul nostru este Bonaparte, căci așa cum s'a prezentat la ultimele partide Iureșul nu prezintă nici o garanție.

In schimb Bonaparte datorită calmului și siguranței cu care joacă este mai constant.

Certitudinea realizării acestui pronostic are însă, de data aceasta, mai puține șanse, căci Iureșul este capabil de o surpriză care constă într'un joc mai ordonat și cu mai puțini *„nervi"* din partea unor jucătoare.

HAI HAI-CARAIMAN

Ora 11.45 : In a doua partidă pe care o susține, Hai Haiul întâlnește pe Caraiman.

Jocul va fi strâns și spectaculos, echipele fiind de forțe apropiate.

Câștigător va fi Hai Hai-ul care este în privința elanului superior.

Va avea însă de înăturat o rezistență mai mult dârză, pe care de alt fel se bazează și afirmația noastră că jocul va fi spectatculos.

START CLUB--DELAVRANCEA

Ora 9.30 : Pe terenul Monitorul Oficial, primul joc va fi susținut de campioanele naționale care întâlnesc pe Delavrancea.

Victoria va fi indiscutabil de partea Startului, Delavrancea fiind încă departe de a ajunge la clasa „campioanelor".

Rezistența va fi însă, dârză, mai ales dacă vedetele Delavrancei vor „binevoi" să ia jocul mai în serios și să lupte cu mai mult suflet pentru echipa lor.

Dar speranțe pentru victorie nu poate avea decât în cazul că Start Clubul prezintă garnitura secundă.

IUREȘ CLUB—RADU VODA

Ora 10.10: „Excampioanele" au în a doua partidă pe care o susțin o sarcină mai puțin ușoară, căci Radu Vodă mai are multe de învățat pentru a putea emite pretenții la o victorie în dauna Iureșului.

Totuși, dacă va reuși să adune pe cele mai bune șase jucătoare, va rezista onorabil și va furniza spectaculos, căci trebue să recunoaștem că alb-verzile au printre jucătoare mai multe talente dar din neglijența conducătorilor sau poate din desinteresul jucătoarelor nu joacă atât de bine, pe cât ar putea.

AURORA — DELAVRANCEA

Ora 11 : Aurora luptă în a doua partidă cu un adversar mai puțin periculos, dar care va opune totuși o rezistență dârză.

Tehnica pe care o posedă o va feri însă de orice surpriză.

START CLUB-RADU VODA

Ora 11.45 : Ultima partidă a zilei constitue o pradă destul de ușoară pentru campioanele naționale dar numai în cazul că va prezenta echipa primă sau o combinată.

Cu echipa secundă riscă însă mult, căci Radu Vodă este capabil de surprize mari.

Favorit însă este indiscutabil Start Club.

— gen —

STOFE
PENTRU
PALTOANE
COSTUME
BUNE, EFTINE
LA
renumita postăvărie
BOSTON
Str. Lipscani 19

Citiți Universul Sport

Sportul Studențesc întâlnește pe C. F. R. într'un match decisiv

Astăzi, începând dela ora 10, terenul Sportul Studențesc din str. Vasile Pârvan va adăposti cel mai important match de basketball al sezonului. Universitarii întâlnesc C. F. R-ul, adversarul cel mai periculos și care a știut să le dea întotdeauna cea mai dârză replică.

De ani de zile, Sp. Studențesc deține supremația în basketbal bucureștean și implicit titlul pe țară.

SĂDEANU

RIEGLER

Antrenamentele regulate, dârzenia cu care-și apără culorile, technica avansată cât și legătura dintre linii, au făcut în toate împrejurările din Sp. Studențesc echipa cea mai de temut. C. F. R-ul în schimb după un turneu în străinătate soldat cu rezultate excelente și care-i dădea dreptul să aspire la titlul suprem, a luptat an după an cu tot elanul, muncind din răsputeri, însă a întâlnit mereu în cale piedica greu de trecut pe care au constituit-o adversarii.

ECHIPE DE FORȚE EGALE

In partidele anterioare Sp. Studențesc a prezentat regulat echipe superioare feroviarilor, atât ca elemente individuale, cât și ca ansamblu. Acestea le-a permis în mare măsură recoltarea victoriilor, uneori ușoare.

De data aceasta însă, lucrurile se schimbă. Feroviarii au făcut câteva achiziții fericite, care le-au întărit considerabil formația.

In schimb Sp. Studențesc nu va putea alinia cea mai bună echipă. Russu fiind la Cernăuți încă dela începutul sezonului și deci, fără antrenament, chiar dacă ar veni special pentru această partidă n'ar inspira destulă încredere. Deasemenea universitarii nu pot conta nici pe aportul lui Bălteanu, care își satisface serviciul militar la Craiova.

In atari condițiuni echipele apar de forțe sensibil egale.

APARARILE SUNT IN FORMA

In ambele tabere compartimentele cele mai bune sunt apărările. Riegler-Beliboreanu de o parte și Păduraru Drăgan de alta, vor da mult de furcă liniilor de atac adverse.

Feroviarii au chiar avantajul că beneficiază de linie de schimb.

INAINTAREA UNIVERSITARILOR CU PUȚIN SUPERIOARA

Sp. Studențesc se prezintă însă cu o înaintare, care depășește în valoare pe feroviari.

Intr'adevăr linia Grozăvescu, Sădeanu, Kundagcian este după părerea noastră mai rapidă și mai precisă în lovituri la coș, decât linia Pârvulescu, Alexandrescu, Dumitrescu.

CINE VA INVINGE

Din comparația celor două garnituri, se poate vedea că ele sunt de valori egale. Universitarii vor căuta să fructifice avantajul pe care-l au jucând pe teren propriu, și nu se vor împăca cu un rezultat negativ.

Feroviarii în schimb, vor face tot ce le va sta în putință spre a câștiga, cel puțin titlul de campion de toamnă.

Impresia noastră este însă că Sp. Studențesc va ieși învingător.

ARBITRUL ȘI ECHIPELE

D. D. Marinescu va conduce următoarele formațiuni probabile :

SP. STUDENȚESC: Riegler, Belitoreanu, Grozăvescu, Sădeanu, Kundagcian, Ghițescu, Notti, Grigorescu.

C. F. R. : Păduraru C., Drăgan, Andronache, Pârvulescu, Alexandrescu, Dumitrescu, Hariton Gh.

ALTE MATCHURI DE CATEGORIA I-a

Aurora-O. C. B. Teren A. O. S. ora 15.

Pe terenul A. O. S. cei doi proprietari ai arenei se vor războiu pentru punctul de care au nevoe în clasament.

CATEGORIA II-a

Pebe — Rahova teren C. F. R. ora 12,30, arb. Hariton, favorit Pebe.

REZERVE

Vergu — Viitorul teren Vergu ora 10.15, arb. Avachian, favorit Viitorul.

Rahova — I. P. P. teren M. Oficial ora 12,30 arb. E. Dumitrescu, favorit I. P. P.

Pebe — I. P. P. teren C. F. R. ora 8.30 arb. Hariton favorit I. P. P.

Radu Vodă — E. F. A. teren C. F. R. ora 15,30 arb. R. Florian.

VOLLEY
Categoria III-a

Miorița — M. Oficial teren A. O. S. ora 11,15 arb. Edy Cohn favorit Monitorul Oficial.

Prahova — Crai Nou teren Vergu ora 11 arb. Bădescu favorit Prahova.

REZERVE

Sp. Studențesc — Delavrancea teren Sportul ora 10 favorit Delavrancea.

BASKET
Categoria I-a

E. F. A. — A. C. T. teren E. F. A., ora 11,30 favorit E. F. A.

REZERVE

E. F. A.-A. C. T. teren E. F. A. ora 10.30 favorit E. F. A.

Sp. Studențesc — C. F. R. teren Sp. Studențesc ora 11, arb. D. Marinescu favorit Sp. Muncitoresc.

Categoria II-a

V. Dacia — A. S. 13 teren E. F. A. ora 9,30 favorit V. Dacia.

REZERVE

V. Dacia — A. S. A. teren Vetodrom ora 10,30 favorit A. S. A.

Prin ochiuri... de plasă

● Cupa Băluță *va mai programa încă o etapă pe teren.*

Aceasta urmează să se dispute Luni 21 crt. pe terenul C. F. R., când va juca și partida oficială de volley-ball categoria I-a C. F. R.—Telefon Club.

● Liga „Bucegi" *proectează să doneze o cupă pentru volley-ball femenin, care să se dispute la iarnă în sală.*

Aceasta numai în cazul că nu va pune nimeni în joc un alt trofeu.

● Pentru Nea Nae. *Organizatorii cupei Al. Băluță au hotărât să doneze jumătate din încasările care se vor face Luni pentru bronzul lui Nae Mărăscu, fostul animator al Stadiului Român.*

ATLETISM

Crossul de astăzi

De câte ori am avut prilejul de a saluta o măsură bună luată de forul conducător al atletismului muntean, nu am pregetat s'o facem.

Acelaş lucru îl vom face şi azi.

Crossul popular, programat pentru astăzi, aparţine măsurilor sănătoase pe cari liga ni le prilejueşte din când în când.

Intr'adevăr măsura este dintre cele mai inspirate, totuşi nu se poate spune că-i originală.

Am mai avut ocazii să asistăm la acest soiu de alergări pe teren variat de debutanţi, dar rezultatele morale, dacă n'au fost nule, totuşi nu ating scopul pentru care fuseseră create aceste reuniuni.

Am dori ca rezultatul concursului de astăzi să fie altul decât cele din trecut.

Şi am mai avea de făcut o mică observaţiune: credem că împărţirea alergătorilor în patru categorii este exagerată, căci liga nu se poate aştepta la o participare atât de numeroasă încât să fie forţată să facă această divizare. Ar fi poate mai bine dacă alergătorii de categoria III ar alerga la un loc cu începătorii — sunt de posibilităţi sensibil egale, — iar rezultatele nu vor avea de suferit.

Cross-country-ul este un sport de masse, el fiind nul când e disputat de un număr infim de concurenţi.

Sperăm că organizatorii şi cei ce regizează această reuniune se vor îngriji să observe pentru ca toate condiţiunile ce concurează la reuşita sportivă a unui cross să fie puse la punct, ca de pildă: ţinuta concurenţilor, regulile de higenă, etc.

In privinţa unui pronostic nu ne putem pronunţa, alergătorii fiindu-ne necunoscuţi.

NUMEROASE PREMII

Drept stimulent, liga a instituit numeroase premii constând în obiecte utile şi de sport pentru primii trei clasificaţi în fiecare categorie.

TRASEUL CURSEI

Plecarea de pe terenul U. F. S. R.-şos. Kiseleff-hipodromul Băneasa-şos. Bucureşti-Târgovişte-peste linia ferată la dreapta spre lacul Băneasa până la arătură pe marginea lacului până la ruinele castelului Bibescu-Biserică-vila Minovici-Hipodromul Băneasa — sosirea pe aleea Călăreţilor în dreptul Stranduiui.

Plecarea se va da la ora 10 fix, iar înscrierile se fac pe teren până la ora 9,45 a. m.

JURIUL TECHNIC

Preşedintele concursului, d. colonel Panaitiu.

Comisar general, d. Ion C. Petrescu, preşedintele ligii.

Comisari la sosire, d-nii: prof. Stoenescu, Const. Leoveanu şi Gh. Vasilieff.

Cronometrori, d-nii: Theodor Popovici, Al. Koenig, Aurel Ianculescu şi Petre Fesci.

Secretarul concursului, d. C. Christescu.

Starter, d. Vasile Trestioreanu.

Comisari de parcurs, d-nii: Herdy, Catu Traian, Suba Constantin, Dopp Constant, Tacorian, Iacob N., Simu Ionel şi Bujacar Igor.

Comisar cu ordinea, d. Firea Vasile.

In stil occidental

„Stadiul Român" va organiza pe străzile Capitalei o mare probă populară de marş

De astăzi într'o săptămână, marşul românesc va cunoaşte o zi mare, — prin importanta probă pe care „Stadiul Român" o va organiza pe străzile Capitalei.

Regia acestei manifestaţiuni revine bătrânei formaţii polisportive „Stadiul Român", care încurajată de marele succes înregistrat anul trecut, prepară pentru ediţia din acest an, o organizare din cele mai strălucite.

De altfel proba dela 27 Noembrie care se aseamănă cu celelalte competiţiuni, de răsunet mondial, în acest gen, va constitui un spectacol de o factură ridicată, care va înscrie în istoria unuia dintre cele mai utile sporturi, — marşul, — o pagină de toată frumuseţea.

AFLUENŢA DE PARTICIPARE

Pentru a da posibilitate tuturor celor care iubesc acest sport să ia parte, şi pentru a exista o gradaţie între valorile concurenţilor, lotul participanţilor va fi divizat în categorii: începători, militari, aşi, premilitari, echipe şi individuale.

Până în prezent şi-au trimis adeziunile numeroşi adepţi ai marşului.

Lotul înscrişilor, de până acum, lasă să se întrevadă un start bine populat care, este foarte probabil, va atinge o cifră record.

Inscrierile se primesc în str. Batiste nr. 2.

INTENSE PREPARATIVE

Regia probei a început încă de acum câteva săptămâni intense preparative. Faptul este de altfel foarte firesc deoarece i se rezervă acestei manifestaţiuni o regie aleasă corespunzătoare evenimentului.

La capitolul regiei se cuvin consemnate câteva nume: d-nii: Eug. Stoian, Arh. Octav Ionescu, Virgil Ioan, C. Băltăţescu, Aurel Paven, Chinie, Haralamb Ionescu şi alţii care desfăşoară, în momentul de faţă, o intensă activitate pentru deplina reuşită a acestei grandioase probe.

Finish...

Relaţiile între atletismul finlandez şi cel suedez întrerupte în ultimii ani se vor relua în anul viitor când se va disputa la Stockholm matchul între Suedia şi Finlanda.

Tot la 22 şi 23 Iulie la Helsinki se vor întâlni echipele B ale celor două naţiuni.

De pe pistă...

William Mihalo, care a câştigat anul acesta pentru a 12-a oară campionatul Americii de marş, se pregăteşte intens în vederea Olympiadei dela Helsinki.

Iată, modul într'adevăr curios, cum înţelege acest mărşăluitor să se antreneze:

William Mihalo este lucrător la una din marile fabrici ale unui centru industrial din Statele Unite şi fiind lipsit de timp liber, se antrenează după lucru, în fiecare zi, parcurgând câte 12 km., distanţa care desparte casa sa de fabrică.

Duminica, având mai mult timp, mărşăluieşte distanţe între 32 şi 64 km.

Sistemul lui William Mihalo este pe drept cuvânt original şi... americănesc.

SPORTURI MECANICE

Cursa motociclistă internaţională de şase zile

Comisiunea sportivă a FICM, întrunindu-se la Paris cu ocazia congresului internaţional a deliberat asupra importantei chestiuni a organizării cursei internaţionale de şase zile.

Conform celor publicate de noi la timp, organizarea a fost încredinţată Germaniei, care va regiza întrecerea în împrejurimile oraşului Salzburg.

Regulamentul acestei competiţiuni urmează să fie redactat de un comitet compus din reprezentanţi ai Germaniei, Franţei, Angliei, Italiei şi Olandei, cari se vor întruni, la Berlin, în cursul lunei Februarie 1939.

„Marele Premiu al Franţei"

Marele Premiu al Franţei se va disputa la anul viitor pe circuitul Reims, iar distanţa va fi de 399.171 km. Premiile vor fi: I-ul, 100.000 franci; al doilea, 50.000; al treilea, 25.000; al patrulea, 15.000 şi însfârşit al cincilea, 10.000 franci.

In regulamentul acestei curse a fost introdusă o inovaţie: organizatorii asfigură pe fiecare concurent străin cu 10.000 franci, şi pe fiecare concurent francez cu 5.000 franci.

Inaintea acestei curse se va disputa alergarea cupei comisiunei sportive a Automobil Clubului Franţei, dotată cu premii de 50.000 fr., primul fiind de 30.000 fr.

Calendarul motociclist internaţional a fost stabilit

Intrunindu-se la Paris, în localul Automobil Clubului Franţei, comisiunea respectivă a Federaţiei Internaţionale a cluburilor motocicliste a întocmit, precum urmează, programul internaţional al anului viitor:

APRILIE

16: Cursa internaţională Eilenriede (Germania).
30: Moto cross (Belgia).

MAI

7: Hamburger Stadtparkrennen (Germania).
7: Elsintahanajo Djurdgardsloppet (Finlanda).
13: Cursa de 200 mile la Leinster (Irlanda).
11—14: Trei zile internaţionale (Belgia).
20: A doua cursă de 200 mile (Irlanda).
21: Cursa internaţională Eifel (Germania).
28: Marele Premiu al Frontierelor (Belgia).

IUNIE

4: Cursa de 24 ore dela Schaerbeck (Belgia).
11: Marele Premiu al Jugoslaviei.
12—14—16: Tourist Trophy (Anglia).
25: Cursa de regularitate Mulhouse-Paris.
30: Liege-Chamonix-Liege.

IULIE

1: Marele Premiu al Olandei.
9: Marele Premiu U. M. F. (Franţa).
9: Rallye-ul Internaţional al F.I.C.M. (Elveţia).
16: Marele Premiu al Europei (Belgia).
16: Al şaptelea circuit de viteză dela Albigeois (Franţa).
31: Cupa internaţională a Alpilor (Germania).

AUGUST

6: Marele Premiu Cominges.
6: Marele Premiu al Suediei.
6: Marele Premiu al Munţilor (Germania).
13: Marele premiu al Germaniei.
15: Cursa de coastă Loibl Pass (Iugoslavia).
19: Marele Premiu Ulster.
20—27: Cursa internaţională de 6 zile (Germania).
26: Marele Premiu Donington.

SEPTEMBRIE

3: Marele Premiu al Poloniei.
6: Meeting-ul de viteză pe pistă (Iugoslavia).
10: Marele Premiu dela Lugano (Elveţia).
10: Campionatul de motocross (Belgia).
14—15: Berlin-Roma.
17: Marele Premiu dela Liege.
24: Marele Premiu al Italiei.

8: Marele Premiu al Elveţiei.

La două săptămâni de campionatul naţional de cross country

Incă două săptămâni ne mai despart de ultima şi cea mai importantă manifestaţie pe teren variat. Este vorba de campionatul naţional de cross- country care în acest an se dispută pentru a douăzecea oară.

In istoria destul de săracă a sportului atletic românesc, crossul naţional reprezintă o dată importantă fiind cea mai veche competiţiune atletică pe care o dispută atleţii noştri.

Intrunind în fiecare an elita alergătorilor pe teren variat din toate centrele atletice, crossul dela 4 Decembrie a dat loc totdeauna la dispute aprige, la lupte înverşunate atât în clasamentul pe echipe cât şi în cel individual.

UN CADRU FESTIV

Aşa după cum am anunţat, crossul naţional se va desfăşura în acest an într'un cadru festiv, oferind alergătorilor şi publicului un spectacol de toată frumuseţea.

In primul rând, din punct de vedere pur sportiv, campionatul naţional va întruni elita alergătorilor pe teren variat şi va da loc unei lupte înverşunate pentru cucerirea mult invidiatului titlu de campion.

Din punct de vedere al organizării, forul de specialitate şi-a asigurat drept cadru pentru acest cross, impunătorul hippodrom Băneasa, luând în acelaş timp o serie de măsuri care să asigure acestei competiţiuni cel mai desăvârşit succes.

Iată sub ce auspicii se anunţă campionatul dela 4 Decembrie asupra căruia vom reveni cu amănunte.

CICLISM

Astăzi se aleargă

A 5-a ediţie a „Cupei Universul"

Tudose este marele favorit al probei, iar Toncu va avea de luptat, pentru locul doi, cu Ardeleanu, Someşan şi Moekes

Azi, din faţa ziarului „Universul", se dă plecarea în cea de a treia probă de „cross-ciclo-pedestru", din acest sezon.

Toţi concurenţii vor trebui să se adune între 8—8,45, pentru a avea timp să îndeplinească formalităţile preliminare.

Plecarea se dă la ora 9 precis. Sosirea va fi peste o oră, în şos. Buzdugan, în faţa atelierelor „Leonida".

Alergarea de azi, prin traseul variat, va asigura o luptă interesantă. Traversarea Cişmigiului, escaladarea gardului dela velodromul din şos. Ştefan cel Mare, precum şi celelalte puncte şi obstacole ale probei, vor prilejui faze atractive.

24 PARTICIPANŢI

Aceasta este cifra înscrişilor, totalizată aseară la închiderea înscrierilor.

Cifra este foarte îmbucurătoare pentru o probă de „ciclo-cross" — ea anticipând un spectacol frumos.

A. C. S. A.

Ardeleanu Gh., Sakazlean Kevork, Sava Tudor, Schetz Victor.

V. DACIA

Borş Ştefan, Bulgaru Ion, Iacob Const., Niculescu Marin, Someşan Alex.

V. C. R.

Dobrescu Emil, Gnat Petre, Haiducu Ioan, Moeckeş Gustav, Negoiţă Marin, Cotroceanu Ion.

A. S. P. I. M.

Feordeanu Bucur, Steinhard, Mihai, Toncu Gheorghe, Andreescu V. Ioan.

INDIVIDUAL

Stăncuţ Marcel.

PRINCIPELE NICOLAE

Tudose Const., Ştefănescu N., Victor Ioniţă.

A. S. P. I. M.
Vasiac Gheorghe.

PARCURSUL

Pe jos. — Palatul ziarului „Universul". Plecarea, strada Brezoianu-Intrarea Zalomit-traversarea Cişmigiului până sus cu ieşirea în Schitu Măgureanu lângă biserică.

Pe bicicletă. — B-dul Schitu Măgureanu-Popa Tatu-Piaţa Dr. Botescu.

Pe jos. — Piaţa Dr. Botescu str. Buzeşti-Piaţa Victoriei (ministerul de externe).

Pe bicicletă. — Piaţa Victoriei-Bd. Bonaparte-Şos. Ştefan cel Mare-Velodrom.

Pe jos. — Intrarea în Velodrom şi traversarea cu ieşirea pe poarta din fund până în calea Floreasca (parcul Cornescu).

Pe bicicletă. — Calea Floreasca (parcul Cornescu)-pe şosea până la pod stăvilar.

Pe jos. — (pod stăvilar) în sus prin sat până la bifurcaţia cu şos. Herăstrău.

Pe bicicletă. — Bifurcaţia şos. Herăstrău cu satul pe şosea până la cantonul Herăstrău.

Pe jos. — Cantonul Herăstrău pe linie până la depozitul Unirea.

Pe bicicletă. — Dep. Unirea-pe şosea prin b-dul Mărăşeşti-Arcul de Triumf.

Pe jos. — Arcul de Triumf Bordei.

Pe bicicletă. — Bordei-şos. Buzdugan-Leonida-Sosire.

Iată acuma şi PALMARESUL CURSEI:

1933: Radu Ioniţă, gruparea C. F. R.

1934: Cociş Gheorghe, gruparea V. C. R.

1935: Ştefan Ştefănescu, gruparea Aq. Marathon.

1936: Anulată, greşit parcursul.

1937: Gociman Iulian, gruparea Princ. Nicolae.

Dăm mai jos şi câteva spicuiri din regulamentul acestui cross-ciclo pedestru.

Proba de ciclo-cross pedestru pentru a 5-a ediţie a cupei ziarului „Universul" este deschisă tuturor alergătorilor licenţiaţi.

Traseul acestui „ciclo-cross", este împărţit în zone, fapt, care ne-a obligat să-l mai comunicăm, încăodată, nu da naştere la încurcături pentruca alergătorii să-l poată cunoaşte perfect, pentru a neplăcute sau... „omisiuni", deoarece, orice abatere dela după sine sancţiuni.

PRONOSTICURILE NOASTRE

Lotul select de concurenţi va da naştere la o luptă acerbă.

Tudose are cele mai mari şanse de a termina câştigător iar Ţoncu va lupta pentru locul doi.

Desigur atât pentru locul II cât şi pentru al III-lea lupta se va da între elementele care s'au relevat în precedentele curse, şi anume: Ţoncu, Someşan şi Moeckes.

Şi totuşi, accentuăm, duelul pentru locul doi şi trei se poate termina cu unele surprize.

Cursa se alergă conform regulamentului de curse F. R. S. C.

Adunarea concurenţilor în faţa ziarului „Universul" din str. Brezoianu. Impărţirea numerelor şi semnarea foilor de plecare se face între orele 8—8.45, iar plecarea se va da precis la ora 9 dim.

La această competiţiune sunt numiţi următorii:

OFICIALI

Deleg. federal şi judecător: M. Drugeanu.

Comisari: Zamfiropol, V. Munteanu, Gr. Nicolau.

Starter: Eug. Dumitrescu.

Cronometror: N. Chiroiu.

COMISARI LA PUNCTE FIXE

Control nr. 1. — Matache Măcelaru: N. Juganu.

2. — Piaţa Victoriei: Fl. Popescu.

3. — Velodrom: M. Carlaonţ.

4. — Stăvilar: V. Stănescu.

5. — Şos. Herăstrău (Bifurcaţie): Gr. Georgescu.

6. — Dep. Unirea: C. Boer.

7. — Arc Triumf: Cristea L.

8. — Bordei: Anca Mihai.

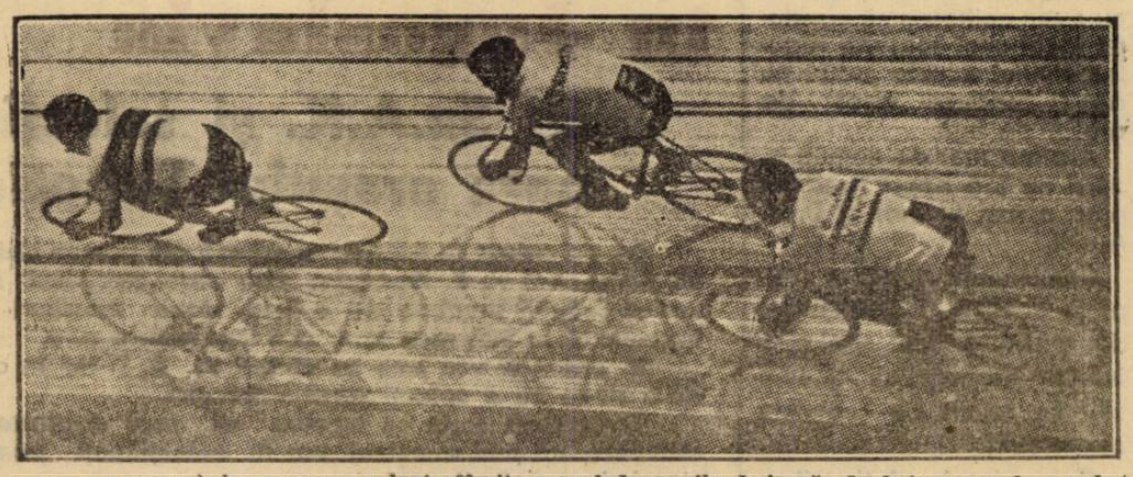

... ce probele pe şosea au luat sfârşit, pe velodromurile de iarnă, de beton sau de parchet, acoperite, reuniunile se ţin lanţ înregistrând frumoase succese şi morale şi... materiale.
Clişeul nostru înfăţişează o cursă în Capitala celui de al 3-lea Reich.

BOX

In preajma campionatelor regiunii Muntenia

Ne aflăm în preajma campionatelor regionale de box amator. Cu toate acestea, în sălile din Capitală nu se remarcă o activitate deosebită. Nu se mai observă febrilitatea din alţi ani şi, deasupra, lipseşte acea ardoare care, pe vremuri forma caracteristica acelora cari îşi puneau candidatura la cele zece titluri oficiale.

Astăzi iese în relief o lâncezeală de nimic bun prevestitoare. Pare-se că nici maeştrii respectivi nu mai sunt animaţi de acel foc sacru, care le stârnea ambiţiile şi îi făcea dornici de o reprezentare cât mai demnă.

Timpurile sunt critice, este foarte adevărat, dar lipsa de elan rămâne totuşi simptomatic şi îngrijorătoare. Spre a trece peste această situaţie ,pe care o considerăm drept trecătoare, sunt necesare stimulente.

Federaţia Română de Box ar trebui să se gândească la reînvierea timpurilor trecute, când meritele campionilor şi ale ultimilor lor învinşi erau răsplătite cum se cuvine.

Reeditarea fastului din 1932 şi 1933, al campionatelor amatoare cum şi reînoirea recompenselor de atunci ar reîntrona starea prosperă din trecut.

In comitetul Federaţiei noastre de specialitate se găsesc destui entuziaşti cu mari posibilităţi şi întinse relaţii. Un cuvânt de al lor ar fi deajuns pentruca montarea unor campionate regionale la înălţimea importanţei lor să devină posibilă.

Aşteptăm cu încredere acest cuvânt.

Gruparea Central organizează din nou

Asociaţia sportivă Central, reia seria reuniunilor amatoare de box prin organizarea unei întruniri al cărui teatru de desfăşurare va fi sala A. C. T. din str. Luterană 29.

Noua reuniune a grupării Central va avea loc Duminică, 27 Noembrie, cu începere dela ora 19.

PROGRAMUL

Pentru reluare, gruparea Central a alcătuit un program de calitate pe care figurează câteva nume cari ne-au dat ocazie să ne ocupăm de ele în termeni elogioşi.

In întregime programul are următoarea înfăţişare:

Gh. Albescu (C)-I. Vânătoru (A. C. T.).

Gh. Tătărescu (C)-C. Tutoianu (Turda).

Ion Stoica (C)-Ilie Impăratu (Tir).

Ulpiu Traian (C)-M. Stanculescu (C).

Pericle Ionescu (C)-Radu Alexandru (Tir).

D. Zamfirescu (C) - Marin Gaspar (Turda).

Gino del Fabro (C)-Gh. Petrescu (F.C.R.).

Mănescu (F.C.R.).

Mih. Petrescu (C) - Florian

MATCH DE ANTRENAMENT

Sandu Petrescu-Const. Dumitrescu.

Fontana a învins pe Del'Orto

In sala Arena din New-York, Vincenzo Del'Orto a fost bătut la puncte, în 8 reprize, de către mijlociul american Joe Fontana. Matchul a fost viu disputat, amândoi adversarii arătând o condiţie avansată.

Pentru a doua oară

Fred Apostoli e campion mondial la categoria mijlocie

El a învins prin k. o. technic în repriza 9-a pe Young Corbett

New-York, 19. — **Ieri seară a avut loc la Madison Square Garden matchul de box dintre Fred Apostoli şi Young Corbett, pentru titlul mondial la categoria mijlocie.**

Net superior, Fred Apostoli şi-a învins adversarul prin k. o. tehnic în repriza 8-a, cucerind astfel pentru a doua oară titlul lumii.

Citiţi UNIVERSUL LITERAR

Noul regulament al arbitrilor
încearcă o soluție fericită
Criza arbitrajului la noi va fi înlăturată printr'un sistem de favorizare a jucătorilor internaționali

Peste puțin timp va eși de sub tipar noul regulament al arbitrilor, care a fost creat cu scopul precis de a remedia acuta criză, pe care o străbate corpul de arbitri români.

Dintre modificările, cari s'au adus vechiului regulament, nu vom expune azi decât pe cea mai importantă.

Este soluția cea mai fericită, care se putea aduce și ea constă în introducerea unui regim de favorizare a jucătorilor intrenaționali, cari vor să devină arbitri.

IN CE CONSTA NOUL REGIM

In linii generale, regimul acesta de excepțională favorizare a jucătorilor internaționali privește mai ales pe jucătorii, cari au apărat de cel puțin zece ori culorile naționale.

Intr'adevăr un jucător, care a jucat de cel puțin zece ori în echipa națională și a depus examen de arbitru, poate deveni arbitru districtual imediat urmând ca în anul următor să fie promovat arbitru de ligă.

Timpul acesta extraordinar de scurt poate fi și mai mic dacă unul din acești internaționali arată aptitudini excepționale de arbitru.

O SOLUȚIE FERICITA

In orice caz, soluția adoptată de autorii noului regulament este una din cele mai fericite, cari puteau fi găsite.

Se presupune și așa este că un jucător cunoaște mult mai bine intențiile și diversele trucuri, cari trebuesc pedepsite după cum știe să se așeze mult mai bine în joc, decât unul care nu a practicat deloc jocul de football.

Și această lipsă de oameni, cari să fi jucat football explică total clasa mediocră a corpului nostru de arbitri.

Cele câteva excepții fericite nu vin decât să confirme regula de mai sus.

In puțin timp vor părăsi footballul activ foarte mulți jucători internaționali și corpul de arbitri va avea numai de câștigat de pe urma acestei inovații.

Azi se dispută cupele de ping-pong „Erlau" și „Anton Segal"

Azi se dispută în sala Macaby în organizarea grupării cu același nume, cupa Anton Segal și cupa handicap Erlau.

Câștigătorii acestor trofee sunt până în prezent cupa Anton Segal, Nicu Naumescu și Mircea Schapira câte odată iar la cupa handicap Erlau: Nicu Naumescu de două ori.

Anul acesta Nicu Naumescu, care se află într'o formă foarte bună, se pare că va cuceri definitiv aceste două cupe.

Concursul începe la ora 8,30 a. m. în sala Barascheum din str. Dr. Iuliu Barasch.

Canada, Olanda și Cehoslovacia s'au înscris în campionatele mondiale de hockey

Cum se știe, anul viitor campionatele mondiale de hockey pe ghiață vor fi organizate de Elveția și se vor desfășura la Zürich, între 3 și 12 Februarie.

Printre ultimile țări care s'au înscris figurează Canada, Cehoslovacia și Olanda.

Programul
serbării organizației „Muncă și Voe Bună"
începe la ora 9 pe stadionul A.N.E.F.

Organizația „Muncă și Voe Bună" își începe astăzi activitatea în domeniul educației fizice prin desfășurarea unei manifestațiuni polisportive.

Incepând dela ora 9 dimineața stadionul ANEF va fi teatrul unor întreceri de football, atletism, volley ball și basket ball, între echipele organizațiilor muncitorești din Capitală.

Serbarea de astăzi este un început în organizarea recreației fizice a muncitorului căreia organizația „Muncă și Voe Bună" îi va da de acum înainte toată atenția.

Iată programul serbărei de astăzi, care se va desfășura în prezența d-lui ministru M. Ralea, a d-lui S. Cunescu, Țane Săvulescu și a conducătorilor de industrii și intreprinderi din Capitală:

Ora 9: Match amical de football Arsenal-Isbânda.
Ora 10: Defilarea.
Ora 10.10: Cuvântarea d-lui ministru M. Ralea.
Ora 10.20: Demonstrația de gimnastică.
Ora 10.30: Probele atletice: 100 m., 800 m., 1.500 m., aruncarea grenadei, stafeta; demonstrație de volley și basket V. S. C.-Telefoane.
Ora 11: Matchul oficial de football Titanii-S.T.B.

COMISIA CONCURENȚILOR
Comisar general: profesor S. Gheorghiu.
Secretar: Ioan V. Gagea.
Spicher: Popescu Colibaș.
Starter: A. Lupan.
Cronometrori: prof. I. Coja, prof. Gheorghiu, prof. C. Herold, prof. M. Balosache, prof. D. Popescu.
Gimnastica: H. Vasiliu.
Basket și volleyball: Florin Brătan.

CONCURENȚI
Intreprinderea Bragadiru
100 m.: Iordache și Crăciun.
800 m.: Nemes și Achmet.
1.500 m.: Dinu Cristea și Achmet.
Intreprinderea Distribuția
100 m.: Petrovici, Gagea, Manta, Voicu și Blucher.
800 m.: Iuga, Vasiliu, Blucher.
1.500 m.: Manta, Vasiliu.
Aruncarea grenadei: Baciu, Blucher.
Intreprinderea Standard
100 m.: Ionescu, Boboc, Garoi, Ghilita.
800 m.: Costea, Garoi.
Intreprinderea Textila
100 m.: Angelescu, Galatescu.
800 m.: Pascu, Brebu, Vlașca, Ionescu, Mosora.
1.500 m.: Sterescu, Nicoară.
Intreprinderea Cartea Românească
100 m.: Holt, Moscu.
1.500 m.: Ionescu Corneliu.
Intreprinderea Leonida
100 m.: Petrache, Mărculescu, Ștefănescu, Lazăr, Bastarz, Bunda.
800 m.: Păcureț, Bunda, Ștefănescu, Mărculescu, Petrache.
1.500 m.: Ianoș Ștefan, Bărbulescu Fl.
Intreprinderea S. E. T.
100 m.: Apahideanu, Slăvescu, Popescu, Munteanu.
800 m.: Pârvulescu, Popescu, Munteanu.
1.500 m.: Dobrescu, Slăvescu, Popescu, Ostropel.
Aruncarea grenadei: Pârvulescu, Dobrescu, Apahideanu.
Intreprinderea Arsenal
100 m.: Mocanu A.
Intreprinderea Malaxa
100 m.: Constantinescu, Popescu, Cornelliu.
Aruncarea grenadei: Oprea Ion.
Intreprinderea Universul
Aruncarea grenadei: Antonescu, Prutu C., Ionescu A.
Intreprinderea Stăruința
800 m.: Marinescu I., Nusu, Teodorescu.
Aruncarea grenadei: Vasilescu și Zisu.

STAFETA
Bragadiru, Distribuția, Leonida, Standard, Universul, Set, 2 echipe.
Intrarea va fi liberă.

S'a ridicat poprirea pusă
de F.R.F.A. pe „deslegarea" lui Iordache

Am scris la timp că F. R. F. A. a instituit o poprire pe restul de 40.000 lei, pe care Unirea Tricolor urma să-i primească dela gruparea Venus pentru deslegarea lui Iordache și că oborenii s'au adresat domnului General Gabriel Marinescu pentru a dispune ridicarea proprirei.

Rezultatul cererei a fost favorabil căci vicepreședintele federației — în calitatea domniei sale de locțiitor al președintelui — a dispus ridicarea poprirei, astfel că Unirea Tricolor poate să-și primească restul de bani, pe care gruparea din Splaiu este dispune ridicarea poprirei.

Incă o dovadă de marea înțelegere a vieții de club, dată de președintele Venusului.

Concursul de tir dela ANEF
pentru cupa M. Ionescu-Călinești

Azi, începând dela ora 8.30 la poligonul de tir redus, de la A.N.E.F., se dispută al doilea tur al competiției de tir redus, pentru carabine Lang Rifle, cal. 22, dotată cu cupa Mihail Ionescu-Călinești I.

Condițiunile de tragere: 40 focuri în 8 ținte a 5 focuri fiecare, culcat nerezemat, timp de 2 ore pe echipe de trei.

Cluburile ce au tras în turul trecut sunt: Olimpic Club, cu două echipe, Metropola și Gloria Walter.

Conduce echipa Olimpic-Club, formată din Ed. Grant, Paul Moscu și Dănel Bădulescu, cu 1.174 puncte, față de echipa b a Olimpic-Clubului, cu 1.165 puncte. Metropola cu 1.135 puncte și Gloria Walter cu 1.128 puncte.

La 2 Decembrie

Praga-Berna

Inaintea matchului Elveția-Cehoslovacia (4 Decembrie la Basel), echipa Praghei va înfrunta pe aceia a orașului Berna. Această întâlnire se dispută la 2 Decembrie.

Gloria C. F. R.
a contestat jocul cu D. V. A.
Consecințele pot fi interesante în Cupa României

Este probabil ca în curând să se producă o intorsătură senzațională în Cupa României.

Gloria C. F. R. care a fost eliminată din competiție de D. V. A. a contestat acest match pe următoarele motive:

Arbitrul delegat cu conducerea jocului nu s'a prezentat. In locul său a condus cel care fusese delegat arbitru de tuşe. Or, acesta nu avea calitatea să conducă jocul căci conform regulamentului aceste jocuri nu pot fi conduse decât de arbitri de ligă.

Arbitrul luat de comun acord nu are acest grad. In plus, a fost jucător al D. V. A-ului.

Comisiunea cupei a respins această contestație dar Gloria a făcut apel și e foarte probabil ca acesta să-i fie admis de comisia superioară.

Consecințele câștigării acestui apel sunt extrem de interesante: va reintra în cupă Gloria C. F. R. și în plus Victoria din Cluj care a fost și ea eliminată de D.V.A.

La 1 și 4 Decembrie

Ripensia va juca în Jugoslavia
cu Sz.A.K. și selecționata orașului Subotica

Eri s'a primit la F.R.F.A. o adresă din partea clubului timișorean F. C. Ripensia, prin care campionii naționali solicită învoirea de a juca două matchuri în Iugoslavia la Subotica la 1 și 4 Decembrie a. c.

In prima zi vor juca cu clubul Sz. A. J. iar în cea de-a doua cu o selecționată a orașului.

Timișorenii arată că înțeleg să facă deplasarea fără jucătorii cari eventual vor fi selecționați pentru matchul cu Cehoslovacia.

Editura Societății Anonime „Universul", București—România

„ASOCIAȚIUNII" SIBIIU

Taxa poștală plătită în numerar conform aprobării dir. g-rale p. t. t. nr. 70.346 938.

2 LEI

UNIVERSUL

16 PAGINI

248-1938

Redacția și Administrația: Palatul „UNIVERSUL", str. Brezoi anu 23—25. Telefon: Centrala: 3.30.10; Redacția: 4.21.81. Redactor responsabil EUGEN DUMITRESCU

Proprietar: „Universul S. A. Adm.-delegat STELIAN POPESCU Inscris sub No. 167, Trib. Ilfov

Nr. 248. — Anul I BUCUREȘTI. — Marți 22 Noembrie 1938

ABONAMENTE: 3 luni Lei 150 | 6 luni Lei 270 | 1 an Lei 500

„VENUS" ȘI-A SARBATORIT PREȘEDINTELE

CUM S'AU DESFAȘURAT FESTIVITAȚILE DE ERI ORGANIZATE DE VENUS, IN ONOAREA D-LUI GENERAL GABRIEL MARINESCU

Sărbătoarea de eri a Venusului a fost mai înainte de orice un prilej fericit ca gruparea să-și arate forța și organizarea.

In același timp, a verificat ceia ce a cuprins într'o admirabilă sinteză comandantul Străjii Țării, că omul sfințește locul.

Plastica frază, găsită de domnul maior Sidorovici, exprimă mai puternic decât orice, ceiace a însemnat pentru Venusul modern, prezența la conducerea lui a d-lui general Gabriel Marinescu.

Ctitor al unei asociații moderne și perfect organizată pentru a răspunde comandamentului atletic și moral, sărbătoritul de eri a avut satisfacția mare să-și vadă ctitoria într'un ansamblu dinamic și edificator.

Au fost desigur momente de emoționantă fericire dar omul, care le-a trăit, le-a meritat mai mult decât oricare altul.

PREZENTAREA EFECTIVULUI

Programul total al serbărilor prevedea două părți distincte: una de dimineață și secunda după amiazi, cea dintâi urmând să se desfășoare la stadionul din splaiu iar cealaltă la noul sediu din str. Nicolae Filipescu.

Prima parte a serbării a început într'un cadru impresionant, pe care frigul și cerul înorat al dimineții de Noembrie nu l-au influențat cu nimic.

La ora 11.30 festivitatea a început cu o preciziune remarcabilă.

După ce d. Eladescu a dat raportul asupra efectivului asociației, președintele Venusului a cunoscut pe toți atleții în parte.

In careu, în centrul terenului și cu steagul clubului în mijlocul lor, atleții asociației erau prezenți în ordine: echipa de foot-ball și juniorii, Luceafărul — echipa primă și juniorii, — secția de hockey, rugby, atletism, natație. woley și basketball.

INSIGNELE DE CAMPIONI

Odată această ceremonie terminată, domnul Virgil Stelea, președintele Comisiei Campionatului Național, a împărțit echipei de football insignele de campion național pe anul sportiv 1936—37.

Actul a avut în atmosfera de eri puternica alură a unei anticipări, care a început să se confirme

CUVANTAREA SARBATORITULUI

Domnul general Gabriel Marinescu a vorbit emoționat și simplu, ca orice om care preferă elocvența faptelor.

Dealtfel, în fața unui tablou, care înfățișa complet strădania și rezultatul ei, era prea puțin nevoe de fraze. Prezența în rânduri masive a atleților și construcțiile din jur spuneau totul.

(Continuare în pag. 6-a)

Federația internațională de tennis va aproba matchurile dintre amatori și profesioniști?

Paris, 20. — D. Pierre Gillon, președintele federației internaționale de tennis, a demisionat din această funcțiune și este posibil ca noul președinte să fie cunoscutul jucător francez Jean Borotra.

D. Pierre Gillon, zilele trecute, a dat o interesantă declarație ziariștilor, din care reiese că, după toate probabilitățile, congresul din primăvară al federației internaționale, va aproba matchurile dintre profesioniști și amatori, cari până acum au fost interzise.

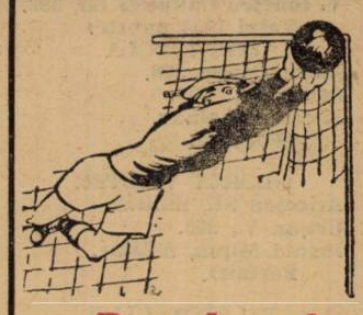

Rezultatele de eri

Pag. 3: Divizia A
Pag. 4-5: Divizia B
Pag. 6-7: District
Pag. 8-9: Juventus-Tricolor C.F.P.V.

CHESTIA ZILEI

Ripensia a fost din nou învinsă, în ciocnirea cu F. C. Carpați cu 3 : 0.

Îți mai aduci aminte doamnă?

EL. — Îți mai aduci aminte Lenuțo ce răsărit frumos era acest... apus?!

Echipa orașului Rotterdam a învins Olanda cu 3:2 (2:0)

Rotterdam, 20. — **Echipa Olandei care se pregătește pentru matchul cu Germania din 11 Decembrie, a susținut azi un match de antrenament în compania selecționatei locale.**

Spre surprindere „națională" Olandei a fost învinsă cu 3:2 (2:0).

Secțiile de hockey pe ghiață, football și rugby, aliniate la serbarea de eri a Venusului. Jos, d-nii: general G. Marinescu, Al. Eladescu Teofil Sidorovici și Virgil Popescu trec... trupele în revistă

D. ministru Mihail Ralea (x) și Stavri Cunescu, în loja oficială, eri, la concursurile asociației „Muncă și Voe Bună" la A. N. E. F.

BOX

Gruparea „Tirul" organizează

O mare reuniune amatoare de box la Slatina

Sâmbătă, 26 Noembrie, orele 9 seara va avea loc la Slatina în regia grupării „Tirul" din București de sub conducerea maestrului Toma Panaitescu, o interesantă reuniune amatoare de box în cadrul căreia vor evolua pe ring un mănunchi de excelenți boxeuri ai sălilor din București și Slatina, dintre cari citãm pe Ilie Impăratu, Vasile Roșca, Ion Popa-Slatina și alții.

La sfârșit excelenții profesioniști Ion Gorun și Patriciu Milcoveanu, foști campioni naționali, primul la categoria cocoș iar secundul la categoria semimijlocie, vor face un match de antrenament pe distanța de 3 reprize a 3 minute.

Dat fiind valoarea incontestabilă a programului prevedem un real suces al acestei reuniuni.

PROGRAMUL IN INTREGIME ARE URMATORUL ASPECT

Mihail Matarin (B) — Toma Petria (Sl).

Ilie Impăratu (B) — Alexandru Popa (Sl).

Grigore Matei (B) — Gheorghe Niculescu (B).

Gh. Măgureanu (B) — Ion Popa (Sl).

Andrei Valentino (B) — Petre Epureanu (Sl).

Vasile Roșca (B) — Vasile Diaconu (Sl).

MATCH EXHIBIȚȚE

Patriciu Milcoveanu—Ion Gorun.

Cheo Morejon la Reșița

Joi 1 Decembrie la orele 9 seara se va desfășura la Reșița o mare reuniune amatoare de box între o selecționată a grupărilor bucureștene și boxeurii reșițani.

Cu această ocazie, cubanul Cheo Morejon, boxeurul de culoare, care a învins pe Mielu Doculescu prin abandon, va face în compania reșițanului Iosif Toth un match de antrenament. Programul în întregime va fi publicat ulterior.

CONCURSUL DE TIR DE ERI

Eri dimineața, pe poligonul de tir dela A. N. E. F., s'a tras pentru al doilea match de tir redus, pentru carabine cal. 22 Lang Rifle, competiție înzestrată de d. Mih. Ionescu-Călinești, — unul din animatorii acestui sport, — cu o foarte frumoasă cupă de argint.

In general, rezultatele obținute au fost destul de slabe, din cauza timpului înourat, care a lipsit țintele de lumina necesară.

Dănel Bădulescu, recentul campion balcanic, care acum o săptămână a reușit o frumoasă performanță, a tras mult mai slab de astă dată.

Singurul care și-a păstrat forma a fost Paul Moscu, trăgând 392 puncte din 400.

REZULTATE TEHNICE PE ECHIPE

I. OLIMPIC CLUB A

Ed. Grant, 377.
Dan Bădulescu, 386.
Paul Moscu, 392.
Total 1155 puncte.

II. OLIMPIC CLUB B

M. Ionescu Călinești I, 390.
M. Ionescu Călinești II, 381.
V. Ionescu Călinești III, 383.
Total 1154 puncte.

METROPOLA

Mănciulescu, 378.
Jomir Gh., 382.
Mircioiu, bolnav. (Forfait).

GLORIA WALTER

Aricescu St., militar.
Crișan V., 385.
Ioanid Miron, militar. Forfait).

TELEFON CLUB

G. Donescu, 371.
Beneito A., absent.
D-na Tarcea Elena, absentă. (Forfait).

In timpul tragerilor, d. ministru Mihail Ralea, condus de d. general Virgil Bădulescu și însoțit de d-nii ing. Stavri Cunescu, Virgil Molin, col. Țane Săvulescu, etc., a vizitat poligonul de tir, interesându-l în-deaproape tirul de calibru redus.

După ce matchul a luat sfârșit, toți trăgătorii s'au îndreptat spre grădina Șistat, unde s'a ținut o ședință de antrenament, la tir cu pistolul pe 6 siluete mobile, dela 25 metri.

Antrenamentul s'a soldat cu un foarte frumos succes. Paul Moscu, Geo Mirea, Ed. Grant și Matei Balș executând trageri rapide și precise în timpul util.

Această nouă probă, de tir redus, care până azi la noi în țară nu a fost practicată se arată a fi foarte atrăgătoare și trăgătorii noștri, cari au participat la balcaniada dela Sofia, au admirat echipele grecești și bulgărești de tir la siluete, cari au tras foarte frumos.

Pentru viitoarea balcaniadă, românii și-au pus în gând să participe și la această probă și suntem convinși că, grație antrenamentului, ce l-au început și talentelor ce le au vor reuși să-și afirme din nou supremația.

SPECTACOLE

Teatre

OPERA: Relache.
TEATRUL NAȚIONAL: Premiul Nobel.
TEATRUL STUDIO: Șase personagii în căutarea unui autor.
TEATRUL COMOEDIA: Dragoste pe note.
TEATRUL LIBER (sub Comoedia): Mama.
LIGA CULTURALA: Revizorul.
ALHAMBRA: Constelația Alhambra.
TEATRUL REGINA MARIA: Intr'un mare magazin.
TEATRUL MODERN: 30 de secunde de dragoste.

Cinematografe

ARO: Alaska; Jurnal și completare.
SCALA: Vacanța, jurnal și completare.
CAPITOL: Senorita și Jurnale Metro și O.N.C.
CARLTON: baroana și valetul ei, jurnal Fox și completare.
SELECT: Le Quai des Brumes.
TRIANON: Rmanța argentineană și jurnal Paramount
A.R.P.A.: „Indrăznețul", jurnal și completare.
BIZANTIN: Rapsodia II cu Paderevsky și Cavalerii nopții.
FEMINA: Marco Polo.
REGAL: Adevărul îndrăcit și jurnal Paramount.
PALACE BULEVARD: Umbra morții.
ROXY: Senorita; Jurnale Metro și O.N.C.
ELYSÉE: Romanța argentiniană și jurnal Paramount.
SAVOY: Spectacol de 3 ore al ilu-zionistului Cantarelli.
FORUM: Tura, zeița junglei și Paradisul furat.
CORSO: Satana în frac; completare și jurnal.
ATENEUL M. EMINESCU: Tovarăși de suferință, Colierul blestemat și Funeraliile Reginei
ASTRA: Paris și Casa strigoilor
AIDA: O sută de băeți și o fată și Pensiunea artiștelor.
AMERICAN: O fetiță delicioasă și Păcate în paradis.
ATENEUL TEI: Broadway Melody și Sergentul Ivan Mosjoukin.
BARCELONA: S'a născut un imperiu, Frații Karamasoff și trupă de revistă.
CARMEN: Valea blestemată și Noaptea în Shanghai.
COTROCENI: Tarzan, eroul junglei și Floare de ghiață.
DIANA: Insula Ocnașilor și Casa misterioasă.
DACIA: Alarmă în India și Arsene Lupin.
DICHIU: Cea mai bogată fată din lume și Drumond detectiv amator.
DOINA: Enigma morții și Misterul doamnei în gri.
EDISON: Submarinul D. 1, O anumită femeie și trupă.
FLORIDA: Tamara și Inger și demon.
FILANTROPIA: Tarantela și Dédé.
FRANKLIN: Kabanera și Slyvia Scarlet.
GLORIA: Katia și Fete de măritat.
IZBANDA: Jucătorul de șah și Atenție, d-le profesor.
ILEANA: Sfidătorii aerului Enigma colibei misterioase.
LIZEANU: Prizonierul din Zenda și Sclavii onoarei.
LOLICA: Robinson Crusoe.
LIA: Tura, zeița junglei și A doua lună de miere.
LUCIFER: Calea spre ispășire și In slujba inamicului.
MARCONI: O fetiță delicioasă, Răzbunarea lui Drummond, Jurnal Paramount și trupă de reviste.
MARNA: Leopardul Suzanei, Șobolanul și trupă de reviste.
MODEL: Aventurile căpitanului Easter și Aur și femei.
MILANO: Casa din Malta și Valea blestemată.
PAX: Panică în văzduh; Muzica e viața mea și Miky-Mouse.
NERO: Sfidătorii aerului și Femeia mascată.
NISSA: A noastră e noaptea și Alarmă în Peking.
NONI (fost Central): Strigoiul și Ajutor, vin indienii.
ODEON: Jurnal cu manevrele de toamnă, Manuela și Azilul de noapte.
OMNIA: Tura, zeția junglei și Nostalgie.
ORFEU: Lorenzino de Medici, O tragedie în zăpadă și Banda veselă.
PARIS: Șeicul și Diligența însângerată.
PACHE: Drumul spre glorie și Aventură în Paris.
RAHOVA: O fetiță delicioasă și Pensiunea Mimoza.
RIALTO (fost City): Inchisoare fără gratii și Blocada.
REX: Păcate în paradis și Insula văduvelor.
SPLENDID: Katia și Prizonierul din Africa.
ȘIC: Moscova-Schangai și Am fost Jak Mortimez
TRIUMF: Prin foc și sabie și Valetu și Contesa.
TOMIS: Pépé le Moko și Hoț de femei.
UNIC: Prințesa Tarakanova și Frații Ritz someri.
VOLTA BUZEȘTI: Dragoste cu năbădăi Charlie Chan la Monte Carlo și trupă de artiști.
VOLGA—DOROBANȚI: Femeia diabolică și Cîrbul zăpăcitilor.
VENUS: Veninul și Ultimul atac.

Cross-country

Primul concurs popular

s'a soldat cu un succes neașteptat

Au participat peste 60 de concurenți

Reuniunea inauguratoare a crossurilor cu caracter popular, desfășurată eri la șosea și împrejurimi, în pofida neîncrederii cu care fusese privită, s'a bucurat de un desăvârșit succes.

Numărul de peste 60 de concurenți, este un argument destul de tare pentru a concede că aceste soluri de reuniuni prind.

Tuturor acestora vin să se adauge organizarea technică și regizarea ligii, care eri a fost impecabilă.

In sfârșit, putem spune acum, că n'am mai avut prilejul de a asista la alergători cari concurează într'o ținută puțin adequată unui sportiv. Iar, ceeace este îmbucurător, este că această constatare ne-a fost prilejuită de niște simpli debutanți.

CROSSURILE POPULARE PRIND

O constatare putem face în urma acestei întâlniri.

Sistemul de crossuri populare prinde și ar fi de dorit ca ele să fie repetate cât mai des, ocazionând celor ce vor să facă un sport ușor și fără prea multe pretenții, de a se releva.

Dealtfel, suntem informați, că liga intenționează disputarea unui concurs similar și pentru Duminică când nu are nimic programat.

DESPRE CONCURS ȘI CONCURENȚI

Cursa s'a desfășurat pe o distanță de aproximativ 5 km., luând plecarea 61 de concurenți împărțiți în trei categorii: începători, categoria III și elevi, (premilitarii nu s'au prezentat la start).

După toate pregătirile preliminare, cursa pornește vijelios pe primele sute de metri, pentru ca la hipodrom concurenții să se înșiruiască conduși de Dinescu, urmat de Râșnoveanu, Cunetti, Todiriu și un grup compact.

La calea ferată situația este aceeași.

La arătură, clasamentul la altă înfățișare, conducerea luând-o Râșnoveanu care este într'un aprig duel cu Todiriu. Până la finish-ul cursei primul câștigă teren, sosind primul în 17 m. 48 s. 2.

In lupta pe cluburi, a fost și o întrecere de acest fel; în grupa categoriei a III-a a câștigat Pebe cu 27 puncte, urmată de Venus care neprezentând o echipă completă de patru a pierdut la 3 puncte diferență.

In categoria începători acelaș Pebe câștigă detașat urmat de Victoria.

La elevi nu s'au prezentat decât trei concurenți, număr prea mic pentru a se putea prilejui vreo constatare.

Din acest grup s'a impus Gh. Nicolae care a alergat frumos.

CATEGORIA III

1. **Râșnoveanu (Venus).**
2. **Pop Traian (Venus).**
3. **Tudor Dumitru (Pebe).**
4. **Todiriu Gr. (Victoria).**
5. **Cunetti (Pebe).**
6. **Dinescu (V. D.).**
7. **Burcescu (Venus).**
8. **Dobrin (Pebe).**
9. **Andreescu (V. D.).**
10. **Hulpan Tr. (Victoria).**
11. **Todoriu (Pebe).**
12. **Neagu (V. D.).**
13. **Niculescu Al. (V. D.).**
14. **Bărbulescu (V. D.).**
15. **Țucă Vasile (Pebe).**
16. **Cristea Ion (Pebe).**

INCEPATORI

1. **Părălescu (V. D.).**
2. **Poenaru N. (Pebe).**
3. **Lazăr Florian (V. D.).**
4. **C. Șerbănescu (ind.).**
5. **Oprea D. (Victoria).**
6. **Ahim Alex. (ind.).**
7. **Tătulescu (ind.).**
8. **Tănăsescu D. (Victoria).**
9. **Dincă Șt. (Pebe).**
10. **Bărbulescu N. (Venus).**
11. **Moldoveanu Romeo (Pebe).**
12. **Tănăsescu Florian (ind.).**
13. **State Vasile (ind.).**
14. **Dumitru Florică (ind.).**
15. **Taloi Gr. (Vict.).**
16. **Bara Ștefan (ind.).**
17. **Pasăvanu (ind.).**
18. **Șt. Nicolae (P. B.).**
19. **Boacă Andrei (ind.).**
20. **Gavrilescu Corneliu (individual).**
21. **Duță Ștefan (Victoria).**
22. **Marin Lucian (Pebe).**
23. **Petrescu (V. D.).**
24. **Duță Iulian (Victoria).**

ELEVI

1. **Gh. Nicolae.**
2. **Schaechter**
3. **Marin Drăghici**

CLASAMENTUL PE CLUBURI

CATEGORIA III-a

1. **Pebe 3 + 5 + 8 + 11 = 27 puncte.**
2. **Venus 1 + 2 + 7 + 20 = 30 puncte.**
3. **V. Dacia 6 + 9 + 12 + 13 = 40 puncte.**
4. **Victoria 4 + 10 + 17 + 18 = 49 puncte.**

INCEPATORI

1. **Pebe 2 + 9 + 11 + 18 = 40 puncte.**
2. **Victoria 5 + 8 + 15 + 21 = 49 puncte.**
3. **V. Dacia 1 + 3 + 23 + 28 = 55 puncte.**
4. **Venus 10 + 28 + 28 + 28 = 94 puncte.**

De astăzi încep înscrierile

pentru campionatul național de cross country

Incepând de astăzi, cluburile și alergătorii se pot înscrie la campionatul național de cross-country, manifestație care, după cum se știe, se va desfășura la 4 Decembrie pe hippodromul Băneasa.

In numărul de mâine vom publica informațiuni oficiale în legătură cu marele cross.

FOOT-BALL

Rapid a marcat două goaluri la Reșița, dar a învins pe U.D.R. numai cu 1-0 (1-0)

Arbitrul n'a acordat feroviarilor un goal perfect, iar U.D.R.-ului un penalty.- Vintilă, cel mai bun de pe teren

Reșița, 20 (prin telefon dela corespondentul nostru). — În fața a 1000 de spectatori s'a disputat astăzi în localitate matchul oficial dintre Rapid din București și U. D. R.

Gazdele, care se aflau după o serie de insuccese, au intrat decise să câștige. Și au încercat să joace dur, însă nu le-a reușit deoarece Rapid nu-i echipa care să se lase intimidată. Mai mult chiar, a răspuns cu aceeași monedă.

O VICTORIE MERITATA

Bucureștenii au câștigat cu 1-0 (1-0), scor care nu reprezintă adevărata superioritate a lor. Intr'adevăr, Rapid a fost superior în toate compartimentele, care au dat randamentul așteptat și merita un scor mai mare.

CONFUZIE LA U. D. R.

In schimb, U. D. R. a reeditat jocurile trecute. A crezut că se poate impune prin duritate, dar s'a înșelat. In general însă, a furnizat un joc confuz, în care totuși, a debutat în bune condițiuni timișoreanul Zsizsik.

FORMAȚIILE ȘI ARBITRUL

D-lui Russu Gabriel i s'au aliniat următoarele formații:

Rapid: **P. Rădulescu — Wetzer, Lengher — Vintilă, Rășinaru, Costea — Bogdan, Baratky, Auer, Dan Gavrilescu, Horotan.**

U. D. R.: **Füllop — Fodor, Alașu — Popa, Csipai, Lacatos — Hanzel, Păcurar, Zsizsik, Neagrău, Koenig.**

O BARA DE'NCEPUT...

Jocul îl începe Rapid și în primele minute Baratky, în urma unei combinații cu Bogdan, trage puternic o bară.

In min. 6, Auer trage fulgerător, însă Füllop apără minunat.

Dealtfel, grație lui U. D. R. n'a cedat la un scor mai mare.

KOENIG RATEAZA...

Gazdele au un moment de ofensivă care era cât p'aci să se termine cu un goal.

In min. 10, Hanzel centrează frumos și Koenig — ca eșit din pământ — trage dela 5 m., însă afară.

Uderistul a ratat o ocazie mare.

UN GOAL VALABIL NEACORDAT...

Atacul feroviarilor funcționează foarte bine și în special partea dreaptă Bogdan-Baratky.

Aceștia doi au în min. 15 o combinație foarte frumoasă în urma căreia Baratky marchează imparabil.

Arbitrul însă, n'a acordat pe motiv de of-side, după ce în prealabil se consultase cu arbitrul de linie.

...ȘI UNUL ACORDAT

„Pricina" s'a arătat mai târziu, în min. 26, când Popa foulteză la 20 m. pe Auer.

Lovitura liberă este executată de Baratki. Balonul se lovește de zidul reșițan, ajunge la Dan Gavrilescu, care-l pasează lui Baratki și acesta înscrie fără drept de apel: 1-0 pentru Rapid.

O FAZA IDENTICA

In min. 30, Popa foulteză din nou pe Auer și Baratky bate iar.

De data aceasta, internaționalul trage în bară.

„UNSPREZECE METRI"!

In min. 38, Wetzer comite un hands în careu, dar arbitrul acordă lovitură liberă dela 16 m. Lakatos execută, dar trage afară.

BARATKY IN MARE VERVA

La reluare, chiar în min. 5, Baratky trage formidabil, însă Füllop — printr'un plonjeon splendid — respinge în corner, care a rămas fără rezultat.

Jocul începe să-și piardă din interes și devine, încet-încet monoton.

Gazdele par resemnate, iar oaspeții mulțumiți de rezultat.

O OCAZIE MARE CAT UN AN

Totuși, localnicii au un mare prilej de a egala. Păcurar trage la poartă și Koenig țâșnește odată cu balonul. Petrică Rădulescu sare, dar scapă balonul și Koenig dela 1 m., cu poarta goală în față, trage peste bară!!!

Astăzi s'a ratat cred, cea mai mare ocazie a anului.

Până la sfârșit, jocul lâncezește, devine monoton.

CEI MAI BUNI

S'au remarcat: Vintilă — cel mai bun din 22 — Rășinaru, Baratky și Gavrilescu dela Rapid, Füllop, Popa, Păcurar, Zsizsik și Neagrău dela U. D. R.

F. C. Carpați a surclasat Ripensia, cu 3-0 (1-0)

Băimărenii au făcut o partidă splendidă și au repurtat un succes pe deplin meritat

Baia Mare 20 (prin telefon dela corespondentul nostru). — *In fața a 25000 de spectatori, astăzi s'a disputat matchul F. C. Carpați—Ripensia, care s'a terminat cu o splendidă victorie a primei la scorul de 3—0 (1—0).*

Și nu atât rezultatul este senzațional, cât jocul minunat furnizat de învingători.

Intr'adevăr, gazdele au surclasat o Ripensie care n'a existat decât la începutul jocului.

FORMAȚIILE

La fluerul d-lui Palfy (Arad) echipele au aliniat următoarele formații:

F. C. Carpați: Hevessy—Holzmann, Ardos—Kert, Damian Szereny II—Oprea, Telegvi, Szereny III, Szereny IV, Szöke.

Ripensia: Schultz—Bürger, Chiroiu—Gall, Cotormany, Marcu II—Bindea, Beke, Marcu I, Ciolac, Dobay.

UN INCEPUT, FOC DE PAE

Inceputul jocului vede în Ripensia o echipă care joacă frumos și domină.

In min. 16, timișorenii au chiar o bară prin Ciolac.

Insă, încet-încet Ripensia cedează terenul și F. C. Carpați își revine puternic pentru ca să domine net.

SZÖKE DESCHDE SCORUL

In min. 26 se produce o învălmășeală la poarta Ripensiei și Szöke este acelc care profită, marcând un goal frumos.

CARPAȚI STĂPÂN PE TEREN

La reluare, după pauză, Ripensia atacă la început, iar apoi Carpați revine și joacă aproape numai în terenul Ripensiei

AL DOILEA GOAL

In min. 19, Szereny III trage în bară dintr'o lovitură liberă.

Iar în min. 27, Szereny II execută și el o lovitură liberă.

De data aceasta intervine Oprea care urcă scorul la 2—0 printr'un .ioot cu capul.

PENALTY!

Reacțiunile oaspeților sunt slabe și dovedesc lipsa condiției fizice.

In schimb, Carpați este în mare dispoziție de joc, este superior mereu și obține al treilea goal în min. 33, prin Telegvi. Acesta a transformat un 11 m. acordat în urma unui hands în careu comis de Chiroiu.

Până la sfârșit, domină tot Carpați, care a câștigat fără drept de apel.

CINE S'A REMARCAT

Cei mai buni băimăreni — remarcați în mod special — au fost Hevessy, Tellegvy, Ardos și Kert.

Ripensia a contat pe Bürger și Marcu.

Dealtfel, Bindea și Dobay au fost bine supraveghiați de halfii de margine respectivi.

4000 de spectatori au asistat la derby-ul Aradului

A. M. E. F. A. - GLORIA

Rezultatul: 2-2 (1-0)

Gloria, după joc, merita să câștige

Arad, 20 (prin telefon dela corespondentul nostru). — Derbyul orașului nostru a stârnit un interes deosebit de mare, fapt care se poate dovedi și cu asistența prezentă la matchul Gloria-Amefa. Au asistat circa 4000 de spectatori, care — împărțiți în tabere — și-au încurajat echipa favorită.

UN REZULTAT JUST

După un joc înverșunat și presărat cu multe duritați — s'a jucat cu multă adversitate — matchul s'a terminat la egalitate: 2-2, după ce la pauză Amefa conducea cu 1-0.

Ca forțe pe teren, rezultatul este real. Insă ținând seamă de jocul desfășurat, drawul nedreptățește pe Gloria.

UN JOC CARACTERISTIC

Dela început și până la sfârșit, jocul s'a caracterizat printr'o ușoară dominare din partea Gloriei, însă atacul acesteia a fost absolut ineficace.

A ratat numeroase ocazii și numai spre sfârșit a reușit să concretizeze.

Amefa a fost mai norocoasă. A avut și ea perioade de dominare, dar în raport cu cele ale Gloriei, au fost de mai mică durată.

O REPRIZA DURA

După pauză jocul a fost oarecum mai interesant, mai iute, mai viu. In plus, s'a caracteribat prin abundența durităților. Toți jucătorii s'au dedat la acte de duritate care — în general — au fost reprimate de arbitru.

CUM S'AU MARCAT GOALURILE

Cele patru puncte au fost marcate astfel:

Min. 14 Bermoser intercepteză o minge puternic trasă de Bătrân și scăpată de Theimer: 1-0 pt. Amefa.

Min. 60: Bătrân trimite o bombă pe care Theimer n'a putut-o reține și balonul a revenit lui Bătrân care a marcat cu ușurință: 2-0 pt. Amefa.

Min. 84: Fritz reduce handicapul cu o bombă dela 10 m.

Min. 86: Marienuț egalează și el printr'o bombă.

CINE S'A REMARCAT

Din lotul celor 22 de jucători am reținut pe: Slivatz, Szaniszlo II, Leb dela Amefa, Variassy, Volintir și Henegar dela Gloria.

FORMAȚIILE

D-lui Milivoi i s'a aliniat echipele:

AMEFA: Gerold — Slivatz, Covaci — Szurgyi, Szabo, Szaniszlo II — Bermoser, Leb, Pernecky, Reinhard II, Bătrân.

GLORIA: Theimer — Variassy, Volintir — Șiclovan, Codrean, Nicola — Igna (Mărienuț), Tudor, Fritz, Henegar, Mărienuț, (Igna).

Campionatul în Europa

BELGIA

Bruxelles, 20. — In campionatul național de football s'au înregistrat următoarele rezultate:

Union St. Gilloise — Liersche SK 2:2.

FC Antverp — White Star 5:2.

FC Bruegge — Daring Bruxelles 3:2.

FC Gantoise — Beerschot AC 2:2.

Olympique Charleroi — Standard Liege 5:2.

FC Malines — FC Anderlicht 6:1.

FC Boom — CS Bruegge 4:0.

CEHOSLOVACIA

Praga, 20. — Sparta n'a reușit decât un draw în compania lui S.K. Plzen. Iată senzația celei de a șaptea etapă a campionatului.

In schimb S.K. Kladno și Sl. Ostrava cari erau la egalitate de puncte cu leaderul și astfel puteau să... profite de ocazie și să treacă în fruntea clasamentului, au fost învinse. Acesta din urmă a cedat Slaviei.

Incă două rezultate surprinzătoare:

Nachod a învins pe Bratislava iar ultimul clasat SK Liben pe Viktoria Zizkow.

Rezultate:

Zidenice—Bata Zlin 4:1 (3:0).
SK Pardubice—Kladno 4:1 (2:0).
Slavia—Slezka Ostrava 4:2 (2:1).
Nachod—Bratislava 3:2 (1:1).
Sparta—SK Pilzen 2:2 (1:1).
Liben—Viktoria Zizkov 5:3 (3:1).

Sparta rămâne în fruntea clasamentului cu 9 puncte, urmată de Pardubice cu 9 p., Kladno (8 p.), Sl. Ostrava (8 p.), Bratislava (7 p.), Slavia (6 p.).

Ultimele sunt V. Zizkow și SK. Liben cu câte 3 puncte fiecare.

Campionatul în Ungaria

UNGARIA

Budapesta, 20. — Unul din cele mai importante matchuri ale campionatului ungar s'a disputat azi între Hungaria și Ujpest. Hungaria furnizând o partidă ca în zilele sale de glorie a învins cu 6:1!

Singura surpriză a zilei s'a înregistrat la Seghedin unde Kispest, — prezentându-se cu rezerve — a fost învins de F. C. Szeged.

Ferencvaros a sdrobit pe Bocskai și deși are cu un match mai puțin jucat, a trecut în fruntea clasamentului, mulțumită goal-averageului său.

Rezultatele:

Ferencvaros—Bocskai 5:1 (2:0).
Hungaria—Ujpest 6:1 (3:1).
Szeged—Kispest 2:0 (0:0).
Szolnok—Budagek 2:1 (1:1).
Taxi—Phoebus 3:3 (2:1).
Elektromos—Salgo 4:0 (1:0).
Zuglo—Nemzeti 1:1 (0:0) (întrerupt în min. 79).

Ferencvaros este la locul 1 în clasament, cu 20 de p., urmat de Hungaria (20 p.), Ujpest (19 p.), Kispest (14 p.).

Ultimele sunt Zuglo și S. S. E.

Football

Viitoarea etapă a diviziei B

GRUPA EST

SERIA NORD

Cernăuți : Jahn-D. V. A.

Galați : Gloria C. F. R.-Mihai Viteazul.

GRUPA VEST

SERIA NORD

Cluj : Universitatea - S. G. S.

SERIA SUD

Timișoara : CAMT-CFR.

Rezultate din țară

TIMIȘOARA

Electrica — Jimboliana 6-0 (3-0).

Jandarmi — Politechnica 1-1 (1-0).

Fratelia — Progresul 6-2 (3-1).

Banatul — Victoria 2-0 (1-0).

CERNAUȚI

S. S. Universitatea — Vavel 2-0 (1-0). Au marcat Papadopol și Drăgan.

Victoria — Macabi 3-0 (1-0).

JUNIORI

Dragoș-Vodă — Macabi 1-1 (1-0).

Meseriașul Român — Luceafărul 4-3 (2-1).

CALARAȘI

Liceul Diacon Dobrescu — Liceul Știrbey Vodă 1-0 (0-0) A marcat Dănilă. Invingătorii au cucerit cupa Legiunii Străjii Țării.

BAZARGIC

Gloria — Avântul restanță 20 minute 2-0. Rezultatul matchului întreg 3-0. Au marcat: Ștefan și Cazacov.

Primul match pierdut

Universitatea a învins Mureșul cu 3-0 (1-0)

dovedindu-se net superioară și conservându-și șanse serioase pentru primăvară

Cluj, 20 (prin telefon). — Clujul a găzduit azi după amiază cel mai important match al grupei de nord din seria vestică: partida dintre Universitatea și Mureșul din Tg.-Mureș.

ATMOSFERA SARBATOREASCA

Matchul s'a desfășurat într'o atmosferă festivă sub patronajul d-lui dr. Sebastian Bornemiza, primarul orașului și a d-lui general Boerescu, președintele grupării Mureșul.

Au asistat 2000 spectatori.

UN JOC ADMIRABIL

Universitatea a jucat admirabil tot timpul, fiind net superioară adversarului său. Intreaga echipă este actualmente în formă admirabilă. Perfect sudată și la punct cu condiția fizică, a jucat de așa manieră încât amintește perfect zilele de glorie ale clubului clujean.

In forma actuală Universitatea nu mai poate pierde nici un joc în retur. Bine înțeles dacă va reuși să și-o păstreze.

MUREȘUL A DEZILUZIONAT

Publicul clujean se aștepta de la oaspeți la un joc bun conform cu victoriile obținute până acum în campionat și cu situația ce-o are în clasament. Jocul desfășurat de ei, însă, n'a corespuns nici pe departe așteptărilor. Universitatea i-a depășit net. In tot cursul jocului nu au avut de cât două eșiri din terenul lor și din acestea n'au putut realiza nimic. Dacă n'au fost învinși mai categoric, faptul se datorește exclusiv portarului lor, Varday, care a apărat tot ce se putea omenește apăra.

CUM S'A MARCAT

Universitatea pornește de la început la atac, dar nu poate deschide scorul decât în minutul 22.

Bența demarează pe tușe, centrează și Medrea III înscrie cu capul. Eforturile studenților rămân fără nici un fel de rezultat până la sfârșitul primei reprize.

In cea de-a doua, Draga ridică scorul la 2:0 în minutul 65 în urma unei combinații cu Țăranu. Cu 5 minute înainte de sfârșit, David înscrie al treilea goal dintr'o lovitură liberă de la 25 metri.

PUTEA FI UN SCOR MAI MARE

Universitatea a dominat mai mult decât categoric și scorul putea fi mult mai mare dacă învingătorii nu făceau o elementară greșeală de tactică. Au massat adversarul în careu, îngrămădindu-l de așa manieră încât n'au mai putut trage la poartă. Dacă jucătorii Universității ar fi înțeles să-și lase adversarul să se resfire, pentru ca ei să aibă loc pentru schooturi, cu siguranță că ar fi marcat mai mult.

CEI MAI BUNI

Intreaga echipă a Universității a jucat admirabil. Ar fi oarecum să pretindem prea mult remarcând individualități. Nu ne putem împiedica, totuși, să nu scoatem în evidență aportul hotărîtor pentru soarta matchului adus de linia de mijlocași. Golub, Medrea I, David au muncit enorm alimentând continuu linia de atac, desființând tot odată și pe aceea a adversarilor.

ARBITRUL ȘI ECHIPELE

D. Hustig (Arad) a condus următoarele echipe :

Mureșul: Varday-Vidrășan, Bora - Țiliga, Borsovesky, Medve-Incse, Șincu, Sas, Dascăl, Culcear.

Universitatea : Moldovan-Iancovici, Adoc - Golub, Medrea I, David-Bența, Păunescu, Țăranu, Medrea III, Draga.

Ultimul joc și prima înfrângere

Unirea Tricolor, în 10 oameni

a fost învinsă de Franco Româna cu 2:0 (1:0) pierzând astfel primul match în actualul campionat

Brăila, 20 (prin telefon). — Orașul nostru a găzduit azi după amiază cel mai frumos match al anului: partida dintre Franco Română și Unirea Tricolor din București.

Vizita oborenilor, cea mai bună echipă din grupa lor, au fost așteptată cu nerăbdare în localitate. Vizita lor a corespuns integral tuturor așteptărilor. Au jucat minunat, n'au fost cu nimic inferiori adversarilor și numai un ghinion extraordinar i-a privat de un rezultat demn de jocul făcut.

MATCHUL

A fost interesant de urmărit. A început fulgerător cu acțiuni inteligente de-o parte și de alta. Jocul este complect deschis. Nu se poate prevede cine va câștiga cu toate că în minutul 27 Bodi a înscris un goal pentru Franco Româna.

Bucureștenii, departe de a se descuraja, atacă vehement și domină categoric. Linia lor de atac nu poate însă concretiza nimic pentru că fundașii adverși nu lasă nimănui timpul material necesar pentru a trage la goal și pauza intervine la acest scor.

ACCIDENTUL LUI BOTEANU

La reluare, jocul se menține de același aspect: cu faze admirabile alternative cu o ușoară superioritate a Unirii Tricolor până în minutul 55 când Boteanu cade și își fracturează brațul.

Accidentul s'a produs cum nici nu se poate mai stupid: uniristul vrând să facă o piruetă s'a împleticit și a căzut. Căzătură moale, ușoară în mod normal fără nici o însemnătate. Ghinionul a vrut însă ca Boteanu să-și rupă mâna.

RESTUL MATCHULUI

După ce au văzut pe camaradul lor scos de pe teren pe brațe țipând de durere, copii Unirii Tricolor au avut un moment de ezitare: la tinerețea lor nu surprinde acest lucru pe nimeni.

Și-au revenit totuși și deși mai puțini decât adversarii lor au strâns rândurile și au încercat din nou jocul fiind un timp egali adversarilor.

Dar natural că nu mai puteau prezenta pentru ei același pericol ca la început când erau complecți.

Franco Română domină și obține al doilea goal în minutul 72 din penalty.

Anghelache a atins balonul cu mâna în careul de pedeapsă. Lovitura de la 11 metri trasă de Popescu n'a lăsat nici o speranță lui Crețeanu. Și cu aceasta partida s'a terminat.

CEI MAI BUNI

Mijlocașul centru brăilean Koșek a fost cel mai bun om de pe teren; s'au mai remarcat Popescu, Tacacs, Apostol Manici și Bodi de la Franco Română și Crețeanu, Petrescu, Cristescu, Florea, Covaci și Alecu Andrei de la Unirea Tricolor.

FORMAȚIILE

D. Tony Irimescu a condus echipele:

FRANCO ROMANA: Barteș-Popescu, Tacacs-Belciu, Koșek, Apostol-Unguroiu, Manici, Body, Letay, Buzaș.

UNIREA TRICOLOR: Crețeanu-Petrescu, Sucitulescu, Christescu, Anghelache, Boteanu-Florea, Dumitrescu, Covaci, Alecu, Andrei, Mihăilescu.

Clasamentele Diviziei B

In urma etapei de eri clasamentele diviziei naționale B, au luat următoarea înfățișare :

SERIA ESTICA
GRUPA DE NORD

Gloria C.F.R.	8	7	1	0	27: 4	15
Sporting	9	6	0	3	16:13	12
D. V. A.	8	5	1	2	24:10	11
Dragoș Vodă	9	4	3	2	22:15	11
Textila	9	4	1	4	18: 9	9
H. L. A.	9	3	2	4	17:16	8
Traian	9	3	1	5	15:28	7
Jahn	8	2	1	5	14:21	5
Victoria	9	1	3	5	11:22	5
Mihai Viteazul	8	2	0	6	9:34	4

GRUPA DE SUD

Unirea Tr.	9	7	1	1	27:11	15
Prahova	9	6	2	1	26:19	14
A. S. Constanța	9	5	2	2	30:19	12
Franco Rom.	9	4	1	4	23:15	11
Macaby	9	5	0	4	27:22	10
Dacia Unirea	9	4	1	4	24:22	9
Luceafărul	9	2	2	5	12:26	6
A. C. F. R.	9	1	3	5	19:27	5
Mociornița	9	2	0	7	14:30	4
Turda	9	1	2	6	18:29	4

SERIA VESTICA
GRUPA DE NORD

Mureșul	9	8	0	1	35: 8	16
Ind. Sârmii	9	5	2	2	16:11	12
S. G. S.	8	5	0	3	15:16	10
Universitatea	8	4	2	2	10: 6	10
Crișana	9	3	4	2	9: 7	10
Olimpia	9	3	1	5	7:12	7
Tricolor	9	2	3	4	12:15	7
Stăruința	9	3	0	6	13:20	6
Monopol	9	2	2	5	14:18	6
Victoria	9	1	2	6	5:21	4

GRUPA DE SUD

C. A. M. T.	8	7	0	1	30: 9	14
Jiul	9	7	0	2	24: 1	14
Rov. Griviția	8	5	0	3	15:11	10
C. A. O.	8	5	0	3	31:12	10
Vulturii	9	5	0	4	21:24	10
C. F. R. (Sim.)	8	4	0	4	11:11	8
Craiovan	9	4	0	5	15:18	8
Minerul	9	3	0	6	15:18	6
Șoimii	9	1	1	7	9:34	3
Unirea M. V.	9	0	1	8	6:34	1

Mihai Viteazu - Iahn 3-2 (1-1)

Chișinău, 20 (prin telefon). Matchul disputat azi între Mihai Viteazul și Jahn din Chișinău, a revenit gazdelor cu scorul de 3-2 (1:1). Prin această victorie Mihai Viteazul câștigă al doilea match în campionatul acesta.

Cu o linie de atac mai puțin sterilă

CAO a învins CFR Simeria cu 4-1 (1-0)

Oradia, 20 (prin telefon). — Azi s'a disputat aci matchul dintre C. A. O. și C. F. R. din Simeria, terminat cu scorul de 4:1 (1:0) în favoarea primilor.

CUM S'A MARCAT

C. A. O. a pornit dela început la atac și Krauss ratează cu capul chiar în primele minute.

Incet încet jocul se echilibrează, însă apărarea oaspeților, reușind să oprească toate atacurile orădene.

In minutul 26 Geczö are un demaraj formidabil pe care încheie cu o centrare impecabilă. Spielmann intervine cu capul și înscrie primul goal pentru C. A. O.

C. A. O. domină dar nu mai poate înscrie nimic până la pauză.

La reluare Geczö mai înscrie un punct în minutul 48. Cu toată dominarea categorică a gazdelor aceștia nu mai pot înscrie nimic până în minutul 70 când Schertz ridică scorul la 3 : 0

Acum se produce un puternic reviriment în echipa oaspeților.

Pascu scăpat de viligența apărării orădene — prea sigură — înscrie goalul de onoare pentru C. F. R.

Urmează o perioadă de panică la poarta orădenilor dar fără nici un rezultat concret. In minutul 80 publicul nemulțumit de deciziile arbitrului manifestă ostil. Acesta întrerupe jocul până la liniștirea spiritelor. La reluare în minutul 83 Schertz înscrie din nou pentru C. A. O. stabilind astfel scorul final.

CEI MAI BUNI

Orădenii au fost net superiori. A jucat la ei și Schertz tânăra speranță care a fost plecată în Belgia. Aportul lui pentru echipă a fost foarte însemnat fiind unul din cei mai buni jucători de pe teren. S'au mai remarcat: Șarkady, Pap și Spielmann dela C. A. O. și Nemeș, Pascu și Bucșa dela C. F. R.

ECHIPELE

Au aliniat formațiile următoare:

C. A. O.: Zaporojeț-Ujvary, Șarkady-Borbil, Juhas, Pap-Geczö, Schertz, Spielmann, Krauss, Halaty.

C. F. R.: Nemeș-Gabor, Jurcă-Szabo I, Suciu I, Târnoveanu-Pascu, Suciu II, Țany, Szabo II, Bucșa.

FOOT-BALL

O clasificare în grupa sudică a seriei estice

După un început timid Prahova a terminat forte

Ploeștenii au învins cu 5-3 (2-1) pe A. S. Constanța

Ploești, 20 (prin telefon).— *Pe un timp extrem de friguros și în fața unui public extrem de restrâns s'a desfășurat azi după amiază matchul dintre A. S. Constanța și Prahova din localitate.*

PRAHOVA LA LOCUL AL DOILEA AL CLASAMENTULUI

Jocul era foarte important pentru clasament, deoarece urma să se elucideze asupra celui de-al doilea clasat în această serie.

Prahova, prin victoria obținută, a cucerit acest loc. Victoria obținută azi de ploeșteni este extrem de prețioasă, căci își conservă mari șanse pentru primăvară.

JOCUL

Este început de constănțeni, dar Prahova se instalează în careul advers, fără a reuși să tragă decât în bare.

PRAHOVA DESCHIDE SCORUL PENTRU A. S. CONSTANȚA

Jocul se menține egal până în minutul 35, când Ferentz execută admirabil un corner la poarta Prahovei.

Se produce mare învălmășeală și un ploeștean înscrie în propria poartă.

A. S. CONSTANȚA.... EGALEAZA

In urma punctului primit, Prahova atacă disperat și în minutul 45 obține un corner. Bate Vâlciu și se repetă identic situația care adusese goalul constănțenilor. Se creiază învălmășeală și un echipier de la oaspeți înscrie în propria poartă.

Se părea că repriza se va termina cu acest rezultat, când, în minutul 43, Florian înscrie din nou pentru Prahova, stabilind 2:1 scorul la pauză.

EGALAREA

La reluare, constănțenii intră hotăriți să schimbe rezultatul și se arată extrem de periculoși. La un atac, Ferentz reușește să egaleze, în minutul 50. De aci înainte, jocul pare foarte deschis și nu se poate spune cine va câștiga.

TREI GOALURI IN CINCI MINUTE

Jocul este extrem de îndârjit și se menține egal până în minutul 70, când Farcaș reușește să înscrie un nou punct pentru Prahova. Goalul primit demoralizează complect pe oaspeți. Gazdele profită și prin două acțiuni fulgerătoare înscriu încă 2 puncte prin Florian în minutele 72 și 74.

A. S. Constanța își revine, atacă puternic și reduce handicapul, în minutul 77, prin Filip. Prinde din nou curaj, dar apărarea Prahovei este ta post, nu lasă nimic să treacă și matchul se termină cu acest rezultat.

VICTORIE MERITATA

Incontestabil că Prahova a muncit mult și sub acest raport victoria obținută este meritată. Au profitat de un moment de delăsare a adversarului și prahovenii au câștigat.

JUCATORII

Cel mai bun de pe teren a fost Dragomirescu, fundașul Prahovei.

Au mai plăcut, de asemenea, Pascaru, Florian și Farkaș.

De la A. S. Constanța s'au remarcat Alfons, Boicenco și Ferentz.

ARBITRUL ȘI ECHIPELE

D. A. Crețu (București) a condus echipele:

A. S. Constanța: *Alfons-Ion Ion, Boicenco-Maci, Actis, Bogdan-Sava, Dietrich, Ferentz, Filip, Pascalide.*

Prahova: *Christescu-Grun, Dragomirescu - Boldiș, Pop, Pascaru-Vâlciu, Florian, Farcaș, Barbaiani, Criciotoiu.*

Coresp.

Lipsiți de linie de atac

Șoimii au cedat cu 3-0 (2-0) C. A. M. T.-ului

Sibiu, 20 (prin telefon). — *Partida dintre Șoimii și C. A. M. T. din Timișoara s'a terminat conform așteptării generale în favoarea oaspeților la scorul de 3-0 (2-0).*

JOCUL

A fost monoton ca aspect, decurgând tot timpul în avantajul oaspeților. Șoimii s'au apărat onorabil, dar linia lor de atac nu a corespuns nici pe departe, nereușind să mențină balonul timp suficient pentru ca apărarea să poată răsufla. In asemenea condițiuni nu e de mirare că apărarea a trebuit să cedeze.

PUNCTELE

Au fost înscrise de Toth în minutul 16, Reiter (min. 34) și Bücher (min. 65). Ambele echipe au avut câte două bare.

ARBITRUL ȘI ECHIPELE

D. C. Rădulescu a condus în fața a 1000 spectatori următoarele formații:

C. A. M. T.: *Eichler, Gerber, Golgotz, Ilieș, Kohn, Ianossy, Reiter, Toth, Possak, Bücner, Just.*

Șoimii: *Suciu I, Costea, Capră, Suciu II, Șerb, Iacob, Koch, Dumitru, Lepprich, Sfetea, Oană.*

CEI MAI BUNI

Reiter a fost cel mai bun jucător de pe teren. Au mai plăcut dela C. A. M. T. Bücher și Golgotz, iar dela Șoimii Suciu I, Capră și Iacob.

Net superioară

Gloria C. F. R. a învins pe Sporting cu 5-1 (1-1)

GALAȚI, 20 (prin telefon). — Azi după amiază s'a disputat în localitate matchul de football dintre Gloria C. F. R. și Sporting din Chișinău.

Partida s'a terminat cu scorul de 5:1 (1:1) în favoarea Gloriei C. F. R.

SPORTING IN MARE PROGRES

Vizita echipei din Chișinău a fost așteptată cu legitimă curiozitate în orașul nostru dat fiind locul pe care ea îl ocupă în clasament. Trebue să menționăm că oaspeții s'au prezentat în mare progres față de anul trecut.

Grație formei pe care o deține actualmente, echipa își merită cu prisosință locul ce-l deține în clasament.

Cât privește scorul de azi Sporting a cedat atât de sever numai pentru că s'a prezentat pe teren obosit.

SPORTING DESCHIDE SCORUL

Jocul începe foarte repede și Sporting domină oarecum. Are acțiuni periculoase din care în minutul 17 Belousov reușește să concretizeze una deschizând astfel scorul.

Gloria contraatacă viguros dar Sporting se apăra la fel. Abia în minutul 36 Bodea dela Gloria reușește să egaleze.

Repriza se termină cu acest scor.

GLORIA ȘI NUMAI GLORIA

Repriza doua aparține exclusiv Gloriei C. F. R. care domină insistent. Gazdele au înscris în această repriză în care oaspeții au părut complect sfârșiți, patru puncte. Inceputul l-a făcut Bodea în minutul 57. Cârjan înscrie în minutul 63 cel mai frumos goal al zilei și tot el mai înscrie unul în minutul 74. Scorul final este stabilit de Milea în minutul 90 dintr'un penalty.

CEI MAI BUNI

S'au remarcat de la Gloria C. F. R. Ionescu, Milea și Mihăilescu iar de la Sporting, Tcacenco, Anton și Belousov.

ARBITRUL ȘI ECHIPELE

D. Vartolomeu (Constanța) a condus echipele:

Sporting: Draganov — Bolohan, Tcacenco — Cearughin, Sabatin, Tripoliuc — Anastasescu, Șimon, Anton, Lwowsky, Belousov.

Gloria C. F. R.: Cuciardy — Ionescu, Prassler II — Topa, Kiss, Mihăilescu — Surugiu, Milea, Bodea, Cârjan, Pancov.

Cu portarul rănit

Jucând numai în 10 oameni Stăruința a cedat la Baia Mare

cu 0-3 (0-1) Tricolorului

Baia Mare, 20 (prin telefon). — Orașul nostru a găzduit azi, înainte de amiază, matchul dintre Tricolor și Stăruința din Oradea.

Partida a revenit gazdelor cu 3:0 (1:0) după un match care la început a fost foarte echilibrat. La un moment dat însă, Stăruința a rămas în 10 oameni și atunci nu a mai putut rezista.

JOCUL

A început într'o notă de perfect echilibru. Atât gazdele cât și oaspeții atacă pe rând. Se observă o superioritate tehnică la Stăruința, echilibrată însă perfect de elanul Tricolorului.

STARUINȚA RAMANE IN 10 OAMENI

Suntem în minutul 35 de joc și Tricolor atacă. Se produce învălmășeală în careul Olimpiei al cărei portar este lovit și Gașpar înscrie primul punct pentru Tricolor.

Jocul se întrerupe, portarul este scos pe brațe de pe teren și nu va mai reintra.

De aici înainte, se observă un desechilibru între echipe: Stăruința rămasă în 10 oameni nu mai poate rezista.

DE DOUA ORI

După pauză jocul menține același aspect în favoarea Tricolorului. Stăruința se apără însă cu îndârjire dar până la sfârșit oboseala își spune cuvântul și Tricolor reușește să mărească scorul în minutul 71 prin Năsureanu.

Cu patru minute înainte de sfârșit, Decey II înscrie goalul al treilea.

ARBITRUL ȘI ECHIPELE

D. G. Russu (Cluj) a condus formațiile:

Stăruința: Holassy — Beleznay, Ladislau—Neagrău, Grozner, Bonațiu, Pop, Lucaci.

Tricolor: Sepci — Füto, Horniac—Feher, Manu, Tatar — Boitaș, Decey I, Năstureanu, Decey II, Gaspar.

Fără a fi superior

D.V.A. a învins totuși pe Textila cu 2-1 (1-0)

Galați, 20 (prin telefon. — Azi dimineață, începând dela orele 11, s'a disputat pe terenul garnizoanei din localitate matchul D. V. A. — Textila (Iași).

Jocul s'a terminat cu victoria gazdelor: 2-1 (1-0).

UN JOC SLAB

Contrar tuturor așteptărilor, după cum era de sperat, după matchul câștigat în dauna Victoriei din Cluj. D. V. A. a jucat foarte slab. Nervos la sfârșit și foarte încrezut la început.

N'au fost superiori cu nimic adversarilor lor. Aceștia au înscris chiar goalul egalizator, dar arbitrul nu l-a acordat.

CUM S'A MARCAT

Scorul a fost deschis în minutul 16 de Stavăr dintr'o impecabilă centrare a lui Tache.

Textila a dominat până la sfârșitul reprizei dar nu a putut egala, astfel că scorul a rămas la pauză 1-0.

EGALAREA

La reluare dominarea Textilei continuă și în fine egalarea se produce în minutul 55 prin Pocol. Cinci minute mai târziu Șupi înscrie un nou punct pentru D. V. A.

UN GOAL NEACORDAT

Textila nu se descurajează și atacă insistent. Dominarea categorică aduce egalarea în minutul 75 prin Florian.

Goal perfect valabil, pe care însă arbitrul nu a vrut să-l acorde pe motiv de offside.

Până la sfârșit, cu tot atacul Textilei, scorul nu mai poate fi modificat, astfel că D. V. A. câștigă jocul.

ECHIPELE ȘI ARBITRUL

D. Manole Vlahu a condus echipele:

D. V. A.: Simion, Jarcă Ciobotaru, Halgea, Pepelea, Scarlat, Tache, Docmany, Carianopol, Lazăr, Șupi.

Textila: Vasilev, Barta, Pavlovsky, Gherase, Glaser, Teodor, Glück, Fliaca, Pocol, Florian, Loșak.

CAMPIONATUL DISTRICTUAL

CATEGORIA I-a SERIA A.

GLORIA — INDUSTRIA IUTEI
1—0 (0—0)

Derby-ul categoriei I-a A. disputat între echipele Industria Iutei și Gloria pe terenul Turda a produs un joc sub orice așteptări.

Jocul a dat impresia că ambele echipe sunt de forțe egale, totuși Iuta - a fost superioară, practicând un joc tehnic. Echipierii Gloriei au jucat cu elan, dar prea dur. Prima repriză dă câteva ocaziuni clare Iutei de a marca, dar totuși ratează goluri clare, sau portarul advers clarifică situații periculoase.

In repriza doua jocul capătă o amploare deosebită. Iuta domină dar... Gloria marchează la o învălmășeală în fața porții Iutei. Descurajați iutiștii slăbesc alura și mai ales handicapați de faptul că joacă în 10 oameni, lasă pe jucătorii Gloriei să-i domine insistent. Dar această situație nu durează mult.

Iuta mai face un ultim efort. Mobilizează întreaga echipă în careul adversarilor și îi domină în acest loc timp de zece minute fără ca să obțină vreun rezultat. Fluerul arbitrului găsește Iuta în terenul advers. S'au remarcat: Vane (cel mai bun de pe teren) Mitran, Dodescu, Ion și Crețea dela Iuta și dela Gloria: Antonescu, Nagy și Dancu.

Echipele au avut următoarele formații: .

Gloria: Antonescu Culina, Cojocaru Kutschil, Lupșa, Nagy, Belu, Ivan, Stepleanu, Dancu, Drion.

Iuta: Dodescu, Cristescu. Szabo, Mitran, Popescu, Decu, Ionescu, Popescu, Crețea, Cimpoeru, Vlădescu.

Au asistat 1000 de spectatori.

OLIMPIA — SOCEC
2—0 (0—0)

Teren : Stadion
Ora : 11.
Arbitru: Cisliecky.

Formațiile: **Socec:** Stanciu, Sitaru, Constantinescu, Dobeș, Lepădatu, Hari, Emanuel, Cristescu, Barbu, Berbeaca, Budan.

Olimpia: Stănescu II, Catană, Cosambescu, Antonescu, Schröder, Dobra, Pomăjescu, Valică I, Taciuc, Ursuț, Georgescu.

Jocul începe dela roșii care luptă și driblează (fac chiar abuz) fără a realiza efectiv nimic deoarece Catană le spulberă toate iluziile. In minutul 20 de joc Berbeacă prinde o minge dela Doleș și trage tare; mingea ajunge din shootul lui Cosâmbescu la centru o prinde Valică și trage puternic spre poarta apărată de Stanciu dar mingea lovește bara de sus și ese afară.

In minutul 70, Schroder deschide centrul, prinde Valică, driblează, dă pas lui Taciuc care trage și marchează goalul, în sfârșit, tras cu multă precizie și imparabil în colțul din stânga al barei. Berbeacă pasează mingea la centru și zadarnic luptă pentru a egala. Catană fură mingile tuturor și nu-i scapă nimic. In minutul 86, înaintarea Olimpiei merge la atac dar.. dată înapoi deoarece Pomăjescu trage foarte puternic și marchează al doilea goal cu care se și termină partida.

S'au remarcat: Sitaru și Catană (O.), cei mai buni depe teren, Dobeș și Berbeacă (S.) și dela Olimpia au mai plăcut Pomăjescu și Schröder.

TITANII-S. T. B. 2 : 2 (1 : 1)
Teren: A. N. E. F.
Timp : urât
Spectatori: 2.000.
Arbitru : Uiu.

Eri dimineață, în fața a 2.000 de spectatori, Titanii au terminat la egalitate cu S. T. B. după un match foarte frumos. Jocul furnizat de ambele echipe a avut darul să entuziasmeze numeroasa asistență și să mulțumească pe deplin ambele echipe și conducerile respective.

Intre ambele echipe a existat un raport perfect de egalitate. Până și la pauză rezultatul arată egalitate.

Titanii au o echipă bine sudată, cu o perfectă legătură între compartimente, technică și mai ales cu un suflu inepuizabil.

S. T. B. cu o echipă bine pusă la punct, cu o apărare peste care cu greu se trece, a reușit să scoată un match nul.

Jocul este început de Titanii care se instalează în careul advers. Inaintarea „Titanilor" bombardează poarta apărată de Tache. S. T. B.-iștii par surprinși și cedează. Apărarea este în derută. Inevitabilul se produce. La un atac al Titanilor, Oprea marchează puternic pe jos: 1 : 0 pentru Titani.

S. T. B.-iștii încep să-și revină și încheagă câteva acțiuni foarte periculoase, lămurite cu greu de apărare sau în ultima instanță de portar.

Totuși, puțin înainte de sfârșitul reprizei, T. Niculescu aduce egalarea: 1 : 1.

Cu acest rezultat se termină repriza.

După pauză, echipele intră pe teren ferm decise ca fiecare din ele să termine victorioasă. Se muncește cu o ardoare adevărat „titanică". Jocul se mută în ambele careuri cu o repeziciune uimitoare.

Bratu marchează de aproape: 2 : 1 pentru Titani.

Titanii sunt în culmea fericirii: victoria finală e a lor—dar fericirea le e de scurtă durată, căci Stănescu spulberă iluziile unora, ridicând o piatră de pe inima altora, marchând imparabil: 2 : 2.

Până la sfârșit nici una din echipe nu mai reușește să înscrie punctul victorios.

S'au remarcat dela Titanii: Anton, Kezler, Oprea și Bratu, iar dela S. T. B.: Tache, Seica, și T. Niculescu.

Titanii: Anton, Mureșan, Bartha, Sergentu, Sos, Voicu, Bratu, Kesler, Oprea, Roneanu și Jianu.

S. T. B.: Tache, Cornel, Seica, Agadache, Knobloc, Sotir, Stănescu, T. Niculescu, Garder, Vlad și Negrișan.

MONITORUL OFICIAL-S.E.T.
1 : 0 (0 : 0)

Eri a avut loc pe terenul A. C. S. A., matchul dintre echipele de mai sus, contând pentru championatul categoriei I-a, seria A, care s'a terminat cu victoria la limită a Monitorului Oficial, care a acumulat două puncte în dauna S.E.T.-ului.

ECHIPELE

Monitorul Oficial: Pleșa, Mișa, Mărgescu, Nely, Farkaș, Pătrașcu, Buia, Baneș I, Cireș, Baneș II, Mito.

S.E.T.: Jianu, Neagu, Sima, Constantinescu, Cozma, Balca, Boenescu, Cosma II, Tomescu, Oprea, Iuteș, Oancea.

CLASAMENTUL CAT. I SERIA A

Vif. Dacia	9	6	1	2	27:14 13
Ind. Iutei	8	6	0	2	20: 8 12
Gloria	8	5	1	2	20:21 11
M. Oficial	7	4	1	2	20:12 9
Titanii	9	3	3	3	13:13 9
Metaloglobus	7	3	1	3	10:11 7
Socec	8	2	1	5	13:18 5
Olympia	7	2	1	4	13:20 5
S. E. T.	9	1	2	6	7:24 4
S. T. B.	6	1	1	4	12:14 3

CATEGORIA I-a SERIA B.

LEONIDA—ADESGO 2-1 (2-1)

Arena din șos. Ștefan cel Mare a găzduit eri după amiază derbyul categoriei I-a, seria B. dintre Leonida și Adesgo.

Din primul minut Leonida este superior și înscrie. In decursul acestei reprize Adesgo nu a putut să se afirme decât prin apărare.

Leonida a atacat intens și a fost tot timpul în terenul adversarului.

In repriza secundă ne așteptam ca Adesgo să reacționeze.

Ne-am înșelat însă.

Dacă descriem jocul trebue să recunoaștem că a decurs într'un tempo îndrăcit. Balonul trecea dela om la om cu o viteză de nedescris.

Portarul echipei Adesgo a fost pus la grea încercare.

Din minut în minut îi veneau mingi periculoase.

Dealtfel, acesta a fost salvarea echipei.

A apărat baloane imposibile și s'a întrecut pe sine.

Rezultatul real ar fi fost altfel 5-1, pentru Leonida.

Și ca să încheiem, ne simțim datori să spunem că matchul de eri a fost un adevărat derby.

Pentru Leonida a marcat Cezar și Curti.

Adesgo a înscris prin Bartha.

Trebue să reamintim că Leonida a ratat un penalty în repriza secundă.

A condus d. D. Secușanu.

Echipele s'au aliniat în următoarele formații:

LEONIDA: Ionescu, Rotărescu, Zamfir, Pavel, Bujoreanu, Rotilă, Barbu, Costea, Cezar, Beltig, Curti.

ADESGO: Schrehoff, Cohn, Horowitz, Bauman, Istrate, Gelber, Bartha, Ionescu, Balasz, Kibici, Bauman II.

Dela Leonida s'a evidențiat întreaga echipă.

Adesgo a contat pe apărare.

VERGU—AV. SPORTIV
6—1 (2—1)

Eri dimineață a avut loc pe terenul „Uzinelor Malaxa" partida dintre Vergu și Av. Sportiv.

După un joc în care „Vergu" a fost condus 38 minute cu 1—0, a reușit totuș să-și depășească adversarul, cu categoricul scor de 6—1.

Mingia o are Avântul care reușește să se instaleze în careul Vergului

In minutul 35 fundașul Avântului, Macarie, trage spre poarta lui Mărgărit acordând corner. Lovitura este bătută foarte bine de Pavelescu, însă Macarie respinge cu capul la Hristu care marchează imparabil în colțul drept al porții, astfel că rezultatul este 1—1.

In minutul 42, Prodileanu degajează lateral, astfel că Alexandrescu, care urmărise faza, trage puternic pe sus marcând al 2-lea goal pentru Vergu, rezultatul la pauză fiind 2—1.

In minutul 60, Călinescu, primind o passă dela Gogu Marin, deschide, printre doi, pe Ștefănescu, care, printr'un dribling scurt, marchează imparabil.

In minutul 69, Pavelescu, primind o deschidere dela Călinescu, trage de aproape în brațele portarului.

Degajarea lui Mărgărit ajunge la Gogu Marin care deschide, printre doi, pe Dudaș, iar acesta, la rândul său, pe Tănase, care marchează imparabil dela 18 m., rezultatul fiind 4—1.

In minutul 80, Ștefănescu execută un corner lateral cu poarta astfel că Pavelescu marchează printre brațele lui Mărgărit.

Dominarea „Vergului" durează până în minutul 84, când Gogu Marin deschide lung pe Călinescu, iar acesta, la rându-i, pe Pavelescu care centrează pe sus la Tănase, care introduce mingia cu capul în poartă.

D-lui arbitru Doja Ștefan i s'au aliniat următoarele formații:
„Vergu": *Ciucu II — Ancău, Condeescu — Hristu, Gogu Marin, Alexandrescu — Pavelescu, Călinescu, Dudaș, Tănase, Ștefănescu.*

Av. Sportiv: *Mărgărit — Almajanu, Macarie—Ciupea, Constantinescu, Ionescu — Zugravu, Mateescu, Prodileanu, Nicolaescu, Alexandrescu.*

A.S.C.A.M. — LUPEASCA
1—0 (—0)

A.S.C.A.M.: Lazăr, Dima Mircea, Suciu Const., Pavel-Vasile, Predescu Nic., Constantinescu Nic., Niculescu Marin, Rădulescu Const., Stecoza Petre, Matache Aurel, Stoian Ion.

LUPEASCA: Bângă, Florescu, Grozoiu, Nițescu, Popescu, Ionescu, Protopopescu, Nițescu, Firoiu, Țopordea, Bubacu.

Pe terenul Belvedere, la ora 11, s'a disputat matchul între gruparea gazdă și Lupeasca.

Disputa a fost interesantă și a dat câștigător pe acela care a jucat mai bine.

Lupeasca a făcut eforturi și s'a apărat onorabil. Cu un portar care apără tot, înaintarea A.S.C.A.M.-ului nu a putut face mai mult.

Rezultatul putea să aibă un aspect mult mai categoric dar a mai contribuit și neșansa.

In prima repriză, A.S.C.A.M-ul are continuu inițiativa, dar shooturile din toate pozițiile sunt apărate de Bânga. Spre sfârșit Matache trage puternic: goalul era inevitabil, dar bara scoate mingia în teren.

In partea a doua a jocului, la început, A.S.C.A.M.-ul marchează la o învălmășeală prin Stecoza. După aceia partida pare mai echilibrată. Lupeasca încearcă anemic poarta lui Lazăr. Acțiuni răzlețe care însă nu pot aduce marcarea vreunui goal.

Până la sfârșit verzii mai au încă două ocazii sigure dar sunt ratate de aproape.

„Venus" și-a sărbătorit președintele

(Urmare din pagina I-a)

Sărbătoritul a spus numai că vrea ca imnul asociației să devină o realitate necontestată: să știe toată lumea de echipa negrilor.

...ȘI A D-LUI MAIOR SIDOROVICI

După cuvântul „generalului" a vorbit d. maior Sidorovici, comandantul Străjii Țării, care a isbutit — cum am spus — să cuprindă într'o singură frază sensul serbării și semnificația ei.

„Omul sfințește locul" a spus d-sa și generalului i-au venit lacrimile în ochi.

A fost într'adevăr un moment emoționant, care a dominat apoi toată desfășurarea festivităților.

DUPA AMIAZI, LA SEDIUL ASOCIAȚIEI

Secunda parte a sărbătoarei a început, la ora 5.30, în noul sediu al asociației, care a fost inaugurat cu această ocazie.

Au fost prezenți conducătorii Străjii Țării, ai U.F.S.R.-ului, ai federației de football și reprezentanții cluburilor bucureștene.

Serbarea a început printr'un serviciu religios

CUVANTARILE

Seria cuvântărilor a fost deschisă de d. avocat Eladescu, vice președintele clubului.

A vorbit apoi Petea Vâlcov, în numele jucătorilor de football.

Din partea U.F.S.R.-ului a vorbit d. Mihail Savu iar d. colonel Davilla a luat cuvântul în numele federației române de football.

Foarte emoționat a vorbit părintele Cociuban din partea Victoriei din Cluj.

D. maior Sidorovici a găsit din nou cele mai potrivite cuvinte pentru atmosfera de camaraderie, în care s'a desfășurat serbarea.

UN EPISOD INEDIT

...a fost acela când cel mai mic străjer, Andrei Pascal Rădulescu, a dat d-lui ministru un buchet de flori, recitând următoarele versuri:

„Sănătate Excelență!
Fiindcă eu sunt cel mai mic
Rog să m'ascultați un pic.
Cu-aceste flori imaculate
Noi vă urăm — toți — sănătate
Și cincizeci și doi de ani
De-aci 'nainte
Să fiți la „Venus" președinte!"

ASISTENȚA

In selecta asistență am remarcat familia Eladescu, pe d-nii Al. Donescu, Alfred Fulga, Cămărășescu, col. Mihăilescu, Mihail Savu, Neagu Boerescu, Caracostea, Luchide, col. Davilla, Chiriceanu, Paul Costescu, maior Paliu, maior Tomescu, prof. Evian, cpt. Stoica, Apăteanu, Puiu Nicolaescu.

Străjerul Andrei Pascal Rădulescu înmânează — în semn de omagiu — un buchet de flori d-lui general Gabriel Marinescu, la sărbătorirea de aseară, la sediul clubului Venus

CAMPIONATUL DISTRICTUAL

(Urmare din pag. 6-a)

S'au remarcat dela A.S.C.A.M. Lazăr, Dima, Pavel, Stoian și Rădulescu.

Dela Lupeasca: Bânga cel mai bun din 22, Bubacu și Florescu.

A arbitrat d. Mateescu Nic.

CLASAMENTUL CATEG. I-a
SERIA B

Leonida	9	6	2	1	19: 8	14
Adesgo	8	6	1	1	23: 6	13
Militari	8	5	1	2	22:12	11
A. G. E. R.	9	4	3	2	15:11	11
Vergu	8	4	1	3	25:15	9
A. C. S. A.	9	3	2	4	29:17	8
A. S. C. A. M.	7	3	2	2	14:10	8
Lupeasca	9	1	2	6	6:29	4
Av. Sportiv	9	1	1	7	11:31	3
Pebe	8	1	1	6	8:33	3

CATEGORIA II-a
SERIA A

CF.R.B.T. — GRIVIȚA 1-0 (0-0)

In penultima etapă a campionatului de toamnă s'a consumat partida dintre sus numitele grupări și care a adăugat încă două puncte la activul grupărei c.f.r.-iste.

Fluerul d-lui arbitru Gheorghe D-tru dă semnalul de începere la orele 11,10. Mingia o are B.T.M.T., care o păstrează până în 3 m. când obține un corner. Execută bine Leonida, iar Georgescu reia cu capul peste bară. Dela portarul Griviței mingia ajunge la Oprea, acesta dă lui Păcuraru care lungește interului dreapta. Acesta pierde în favoarea halfului advers Petre, care a salvat cu această ocazie un goal aproape făcut. In m. 8 și 12 se succed la poarta Griviței două cornere. Ambele ocazii sunt clarificate de portarul Griviței care s'a relevat ca un jucător de înaintată clasă.

In sfârșit după 62 minute de încordată luptă goalul câștigător este înscris. Iată faza: *Georgescu servește pe Tănăsescu, care demarează și centrează. Theodorescu reia peste cap iar Brătulescu, la învălmășală, introduce cu o frumoasă lovitură de cap, mingea în poarta apărată de Gheorghe.*

Arbitrajul d-lui Gheorghe D-tru

FORMAȚIILE

C.F.R.B.T.: Tăndărescu, Tillă, Nicolau, Petre, Georgescu, Borș, Leonida, Brătulescu, Boblea, Theodorescu, Tănăsescu.

GRIVIȚA: Gherghel, Francisc, Galach Șt., Bădin, Dumitrescu, Vlad, Hargoș, Sovenec, Păcuraru, Oprea, Talpos.

METROPOLA — ZBURĂTORII
(4-3) (0-2)

Matchul disputat eri la ora 11 pe terenul Iuta a adeverit încă odată că... balonul e rotund. Astfel am avut prilejul să asistăm la o curiozitate într'adevăr foot-ballistică. O echipă condusă cu 3-0 timp de 60 de minute a reușit să-și învingă adversarul. Jocul s'a disputat tot timpul în favoarea Zburătorilor. Aceștia cu o echipă omogenă au câștigat un avantaj destul de mare, și bazându-se pe scorul acesta au slăbit jocul și au început să-și ia în râs adversarul. Metropola, o echipă constlincioasă, care a reușit rezultate frumoase în compania unor echipe de valoare, a muncit pentru scoaterea unui rezultat cât mai onorabil și văzând slăbiciunea adversarului a profitat, reușind să câștige două puncte prețioase în clasament. Zburătorii au avut cei mai buni oameni în: Anton (cel mai bun din „22") și Mirică, iar Metropola în Mainescu și Paly.

Goalurile au fost marcate de: Chiriță, Bălescu, Marinescu și Paly, Pătrunjelu, Alexandru, și Mirică dela Zburătorii.

Echipele au aliniat următoarele

FORMAȚII

METROPOLA: Lensch, Petrescu, Chiriță Vulpescu, Raneu, Bălescu, Marinescu, Brătescu, Paly, Pătrunjeliu, Alexandru.

ZBURĂTORII: Luscu, Costică, Simon, Niculae, Tonescu II, Niculescu, Radu, Mitu, Anton, Mirică, Costică.

CLASAMENTUL CATEG. II-a
SERIA A

Universul	9	8	1	0	38: 7	17
C. F. R. B. T.	8	7	0	1	39: 6	14
Sp. Muncit.	9	5	2	2	21:11	12
Metropola	7	4	1	2	17:15	9
Sburătorii	9	3	2	4	19:17	8
Cartea Rom.	9	3	1	5	22:25	7
Grivița	9	2	3	4	11:15	7
Biruința	9	1	4	4	9:17	6
Colentina	8	1	2	5	10:22	4
Generala	9	1	0	8	6:57	2

CATEGORIA II-a
SERIA B

CICLOP — VICTORIA
5-2 (1-1)

Pe terenul Iuta la ora 9 s'a disputat matchul dintre Victoria și Ciclop, terminat cu isbânda ultimei echipe.

După o repriză, cu rezultat egal, în care Victoria a fost net superioară și și-a dominat adversarul tot timpul jocului, în repriza II-a Ciclopul cu un elan extraordinar reușește să învingă cu un scor categoric.

Au marcat: Banu (2), Cârlig (2) și Umberto (Ciclop) și dela Victoria Gafencu și Ducu.

S'au evidențiat Umberto și Cârlig (C) și Gafencu (V).

Echipele au prezentat

FORMAȚIILE

VICTORIA: Rădulescu, Florea, Desmereanu, Arsenescu, Istrătescu, Nica, Iliescu, Gafencu, Strulescu, Duceag, Cesușu.

CICLOP: Popescu, Boch, Vasilescu, Degzis, Isac, Petrescu, Schuster, Banu, Cepet, Umberto Cârlig.

STĂRUINȚA — DÂMBOVIȚA
3-1 (3-1)

Teren: Macabi.
Spectatori: 300.
Timp: urât.

Eri după masă în cadrul campionatului districtual, s'a disputat un match foarte spectaculos între echipele de mai sus. Victoria a revenit Stăruinței cu scorul de 3-1.

Victoria este pe deplin meritată.

CLASAMENTUL CATEG. II-a
SERIA B

Metalosport	9	8	0	1	43: 9	16
Ciclop	9	6	2	1	24:12	14
Arsenal	8	6	0	2	30:13	12
Victoria	8	5	0	3	21:18	10
Izbânda	9	4	1	4	18:15	9
Carmen	8	3	2	3	23:25	8
Orfeus	8	3	1	4	23:26	7
Stăruința	9	3	1	5	15:23	7
L. P. N.	9	1	1	7	15:30	3
Dâmbovița	9	0	0	9	5:46	0

CATEGORIA III-a
SERIA A

A. S. DISTRIBUȚIA—GROZAVEȘTI 9—1 (4—1)

Prin acest ultim match câștigat la un scor așa de ridicat, cum de altfel era de așteptat, *A. S. Distribuția* este campion de toamnă. Victoriile consecutive ale acestei echipe, care a fost și anul trecut campioană a categoriei a III-a, arată valoarea indiscutabilă pe care o are.

După cum arată și scorul jocul a fost cu totul la discreția Distribuției. Jucătorii dispunând de o formă admirabilă au ridiculizat adversarii care nu mai știau ce să facă cu mingea.

Au marcat: pt. Distribuția: *Szilard* 5; Blümer 3; Nicu V. 1; iar pentru Grozăvești Mirică.

S'au remarcat dela învingători toată echipa și în special Oprescu II, Zamfir și Ionescu; iar dela Grozăvești Mirică.

A. S. Distribuția: Boghiu, Ionescu, Zamfir, Oprescu I, Oprescu II, Busuioc, Grecu, Zzilard, Blümer, Sache, N. Vasile.

Grozăvești: Radu, Ionel, Costică, Nicu, Bădulescu, Gafencu, Ceaușu, Nica, Mirică, Ion II, Florea.

VREMEA—DELEA-VECHE
2—2 (0—2).

Teren: Stadion.
Ora: 14.30.
Arbitru: d. Căpitanu.
Au marat: Bercu, Scarlat (D. V.), Hoffman și Andrei (V.).

FORMAȚII

Vremea: Ciobanu, Ciauș, Bucur, Ionescu, Untaru, Pantu, Hoffman, Tronaru, Subea, Reus, Andrei.

Dela Veche: Manta, Gălătescu, Constantin, Dobrescu, Gheorghiu, Dumitrescu, Persinar, Măruntu, Tudor, Odsckek, Paraschiv.

Ambele echipe de forțe egale au reușit un rezultat egal.

In prima repriză elanul echipei Delea Veche dă ocazie acesteia să înscrie două goaluri de toată frumusețea prin Bercu și Scarlat.

In cea de a doua, cu toate că jocul este egal, Vremea egalează.

FICHET—FULGERUL
2—0 (1—0)

Teren: Iuta.
Ora: 14.00.
Arbitru: d. Mitran Const.
Au marcat: Păun și Burcescu.

FORMAȚII

Fichet: Rădulescu, Varga, Cârpeanu, Weiss, Georgescu, Bogdan, Weiss, Burcescu, Păun, Constantinescu, Georgescu.

Fulgerul: Horvat, Coman, Mureșan, Băcuță, Gheorghe, Statatnicu, Bela, Nica, Niculescu, Varga, Tudor.

Fulgerul a jucat cu mult elan însă a fost depășit de către Fichet. Cu mai mult noroc aceștia puteau scoate un scor și mai mare. Fichet a dominat tot timpul, dar apărarea adversă, în mare vervă de formă, nu a permis acestora să mărească scorul.

SUTER—C. A. B.
3—2 (1—1)

Matchul contând pentru campionatul categoriei a III-a jucat pe terenul Unirea Tricolor între sus numitele echipe s'a terminat cu victoria la limită a Suterului. Jocul a fost frumos și presărat cu faze spectaculoase, Suterul învingând prin faptul că are mai multă decizie în acțiuni și o mai mare omogenitate. Prin victoria de azi Suter se plasează definitiv în locul II al clasamentului de toamnă.

CLASAMENTUL CATEG. III-a
SERIA A

Distribuția	8	8	0	0	49: 7	16
Suter	8	6	1	1	28:14	13
Fichet	8	4	2	2	19:13	10
Fulger	8	4	1	3	15:14	9
E. F. A.	8	2	2	4	18:17	6
Vremea	8	2	2	4	13:21	6
Textila D. V.	8	1	2	5	12:30	4
C. A. B.	7	1	1	6	10:24	3
Grozăvești	7	1	1	5	4:28	3

CATEGORIA III-a
SERIA B

DARLAU—COMRO
4—2 (2—1)

Teren: Macaby.

Spectatori: 300.
Timp: urât.

Eri la orele 13 a avut loc matchul, contând pentru campionatul cat. III-a, dintre echipele de mai sus.

Spre surprinderea generală Comro a cedat cu 4—2 datorită în bună parte ghinionului formidabil pe care l-a avut. Cu toate că a fost învins Comro a jucat frumos și cavaleresc pe când adversarii s'au întrecut în brutalități. Din lotul celor 22 jucători s'a detașat net masivul și tânărul fundaș dreapta Alexandru Enescu (Comro), care progresează uimitor de repede și care tratează angajarea la o mare echipă.

CLASAMENTUL CATEG. III-a
SERIA B

Dacia Tr.	7	5	2	0	16: 5	12
Șoimii	7	6	0	1	24: 7	12
Ion Dârlău	7	5	1	1	22:11	11
Comro	7	3	1	3	14:14	7
V. Carpați	7	2	2	3	11:16	6
Justiția	7	1	2	4	8:16	4
Băneasa	7	1	2	4	6:19	4
Standard	7	0	0	7	6:19	0

INCALȚAMINTE
SOLIDA-EFTINA
Ghete-Pantofi-Bocanci
Gralex
Intreprinderile Grigore Alexandrescu
INTREPRINDERILE GRIGORE ALEXANDRESCU S.A.
MAGAZINE: București: Strada Oituz 19, Șepcari 18, Calea Moșilor 323 și cartierul Gării de Nord — Calea Griviței 177 (sub Hotel Traian).
Provincie: Constanța, Strada Ștefan cel Mare 27, Bazargic și Topoloveni. 2700

JOCURI AMICALE ȘI DE JUNIORI

1-0 (0-0).

ISBANDA — ARSENAL

Teren: A. N. E. F.
Timp: răcoros.
Spectatori: 5000.

Eri dimineață s'a jucat matchul amical între echipele Izbânda și Arsenal. Matchul a fost urât, confuz și lipsit complet de spectaculozitate. Ambele echipe, cu toate că au muncit mult, nu au reușit să furnizeze un match frumos.

Desigur că un match trebue să aibă în genere un învingător: și acest match a avut un învingător: Isbânda.

Isbânda: Vereș, Gorgoli, Ivan I, Vasilescu N., Ionoiu, Lazăr, Ivan II, Dobre, Bogdan, Vasilescu T., și Ionescu.

Arsenal: Colibășanu, Șoancă, Belu, Vasilescu, Opincă, Dinulescu, Enache, Livaditi, Popa Munteanu și Mocanu.

IUVENTUS B. METALOGLOBUS 3—1 (3—1)

Ca deschidere la matchul Juventus-Tricolor C.F.P.V. s'a jucat matchul dintre echipa B a roș albaștrilor și puternica formație districtuală Metaloglobus. După un joc spectaculos Iuventus și-a adjudecat victoria datorită oficialității înaintării. Jocul a fost egal, și mingea s'a jucat mai mult la centru. In repriza I-a Drăgan înscrie primul punct

In repriza II-a Mealoglobus domină insistent dar nu poate marca din cauza formei bune a fundașilor și portarului advers.

COLȚEA—METALOSPORT
2—2 (1—0)

Colțea și Metalosport s'au întâlnit eri dimineață în match amical pe arena din șos. Ștefan cel Mare.

Partida deși nu prezenta un deosebit interes totuși echipele au muncit enorm, furnizând un spectacol superior.

Colțea, deși este o echipă superioară primilor nu a putut învinge datorită apărării adverse care a clarificat toate situațiile.

In, prima repriză jocul a fost egal, cu o ușoară dominare din partea Colței.

Divizionarii au o perioadă de dominare în care timp reușesc să egaleze prin Sandu.

In ultimele minute se remarcă o dominare a Colței.

La fluerul d-lui Rubinstein s'au aliniat următoarele formații:

COLȚEA Bădulescu, Stanciu, Tirvilei: Silivestru, Türk, Birghilescu, Barbu, Humiță, Dinescu, Crafcescu.

METALOSPORT Ego Munteanu, Belitoreanu, Neacșu, Constantinescu, De Vittor, Maior, Anghel, Manoliu, Niculescu C., Niculescu Bibi.

MACABY B—CARTEA ROMANEASCĂ 5—1 (1—0)

Pe ternul Macaby a avut loc eri de dimineață matchul dintre speranțele Macabilor și frumoasa formație a librarilor. După cum era de așteptat Macaby a învins la scor.

Librarii neavând condiție fizică au jucat bine numai o repriză, pentru ca apoi să cedeze pasul și să permită macabilor înscrierea a încă patru puncte, rezultatul fiind 5—1. Matchul a fost amical.

STRUINȚA — JUSTIȚIA
7—3 (0—2)

Pe terenul Stadion la ora 9 s'a disputat matchul amical dintre Stăruința și Justiția care s'a terminat cu victoria primei echipe (după ce fusese condusă o repriză cu 2-0).

S'au remarcat: Mitică, care a și fost goalgetterul matchului, marcând 3 goaluri și Fane.

VULTURII CARPAȚI—F. C. SUTER 8—0 (6—0)
JUNIORI

Eri a avut loc pe terenul „Titani" partida amicală dintre susnumitele grupări. Prezentând o echipă mai bună Vulturii au reușit să-și depășească net adversarul.

Au marcat: Giudă (3), Cornel (3) și Craioveanu (2).

Macabi (juniori) — F. C. Rapid (jun.) 2-1 (0-0).

Eri dimineață a avut loc, matchul oficial contând pentru campionatul juniorilor divizionari. După ce la pauză rezultatul era 0—0, în repriza a doua jocul fiind mai legat se marchează de ambele părți.

Macaby, beneficiind de avantajul terenului, este mai decis și mai agresiv, marcând două puncte în timp ce rapidiștii marchează numai unul. Cu acest rezultat se termină matchul.

Unirea Tr. (jun.) — Luceafărul (jun.) 2-1 (1-0).

Pe terenul Unirea s'a disputat matchul de juniori, contând pentru campionat, la ora 2.

Unirea jucând mult mai tehnic a reușit o frumoasă victorie, luptând cu mai mult suflet și mult mai frumos decât adversarii săi.

In prima repriză Unirea reușește să înscrie prin interul dreapta.

In repriza secundă se credea că alb-negrii vor câștiga, însă Unirea mai înscrie încă un punct fapt care spulberă orice speranță a Luceafărului.

Monitorul Oficial (rez.) — S.E.T. (rez.) 3-2 (1-0).

Matchul de deschidere la partida Monitorul Oficial—S. E. T. a fost furnizat de echipele secunda ale primelor grupări. După un joc strâns Monitorul Oficial a învins cu 3—2.

ERI LA BANEASA

UN ADMIRABIL FINAL DE STAGIUNE

Boeru a câștigat premiul Electra. Dublul succes al grajdului Grigorescu. Străjer ne-a servit o veritabilă revelație. Șerban a învins pe Don Basil.

La Băneasa a avut loc eri ultima reuniune din anul curent. Programul alcătuit cu îngrijire s'a remarcat prin alergări spectaculoase și prin câteva rezultate semnificative. Grație atracțiozității acestui program, asistența a fost numeroasă.

Finalul stagiunei de toamnă a Jockey Clubului a obținut un deplin succes, încheind în chip fericit un ciclu de organizări de mari proporții și utilitate pentru hipismul românesc.

Nu este locul ca în cadrul unei cronici să enunțăm meritele Jockey Clubului la promovarea hipismului indigen. Vom face aceasta chiar în cursul prezentei săptămâni. Până atunci însă vom releva perfecta reușită a stagiunei de toamnă.

Boeru a câștigat premiul Electra

Trecând la analizarea rezultatelor, în primul rând ne vom ocupa de succesul lui Boeru din premiul Electra. Armăsarul d-lui general Dombrovsky a reușit unul din cele mai merituoase succese din cariera lui. In acest sens sunt concludente condițiunile în care a câștigat. Intr'adevăr, el a dat importante descărcări unor mânji bine cotați. A reușit să învingă pe Solitar dându-i 5 jum. kilograme. Ceea ce a impresionat a fost impetuosul lui sfârșit de cursă. Indiscutabil, pensionarul lui Wilson este un element de reală valoare, o viitoare vedetă a turfului.

CRISTEA RADU
călărețul lui Șerban

Suntem siguri că la anul va fi unul din cei mai buni cai de doi ani. Mai ales pe parcursurile lungi pentru care are o deosebită predilecție.

Ne bucură faptul că sportivul proprietar care este d. general Dombrovsky posedă în formațiunea d-sale un asemenea element.

MERITUOASA VICTORIE A LUI STRAJER

Un rezultat deasemenea important a reușit Străjer. Armăsarul d-lui Karmitz a câștigat premiul Murat sub o greutate prohibitivă. Stilul victoriei a plăcut și denotă că Străjer este unul din bunii reprezentanți ai generației doi anilor.

Cu 62 jum. kilograme a câștigat din cap în cap, biruind ușor pe Conița II, o iapă care știe să galopeze. Element tardiv, Străjer a avut nevoe de trecerea timpului pentru a-și valorifica posibilitățile. Este cert că încă n'a atins limita valorei. La anul sunt de scomptat valori mai bune din partea lui.

ȘERBAN A DISPUS DE DON BASIL

Proba semivedetă a zilei a fost premiul Nuntius care a beneficiat de adeziunile câtorva elemente bine cotate printre cari Șerban și Don Basil. Bine susținut de Cristea Radu, primul a dispus de Don Basil. Comportarea lui Șerban atestă că a fost refăcut de Gabens. Don Basil, deși învins, a concurat bine. Nu trebue neglijat faptul că dădea descărcări lui Șerban și că distanța era lungă pentru el.

DUBLUL SUCCES AL GRAJDULUI GRIGORESCU

Una din formațiunile nenorocoase ale turfului nostru, aceia a d-lui Leon Grigorescu, a câștigat două curse cu Spătar și Caiafa. Meritau ambii câte un succes de consolație. R. Vincent i-a susținut energic.

O reuniune de consolație

B. GABENS
antrenorul lui Șerban și Getta

GETTA ȘI-A GASIT CURSA

Handicapul de Inchidere a revenit iepei Getta care a reușit în fine în astă toamnă să-și găsească cursa. Un succes repurtat însă într'o companie mediocră astfel că nu vom insista asupra lui.

O REUNIUNE DE CONSOLAȚIE

Referitor la program, vom face constatarea că reuniunea de eri a prezentat un pronunțat caracter de consolație. Este aci cea mai convingătoare dovadă a abilității cu care a fost alcătuit programul care la sfârșit de reuniune trebue să aibă în vedere caii nenorocoși.

GABENS, MAC INTYRE, VINCENT ȘI J. GILL AU CASTIGAT CATE DOUA ALERGARI

Referitor la capitolul rezultatelor profesioniștilor vom remarca că ele au fost favorabile campionilor.

B. Gabens, leaderul din clasamentul antrenorilor, a câștigat două curse cu Șerban și Getta. Pentru refacerea primului are indiscutabile merite.

CUM S'AU DESFAȘURAT ALERGARILE

PREMIUL OVID

Lăpușneanca conduce cursa urmată de Nacelle D'Or. Imediat după intrarea în linia dreaptă, Nacelle D'Or trece în frunte. La 300 de metri de sosire, Caiafa atacă impetuos și obține un net avantaj asupra iepei Nacelle D'Or.

PREMIUL HOLTEI

Mullot lansează din plecare pe Silver Prinț în cap. Prin mijlocul pistei apare însă Spătar, insistent solicitat de Vincent. După o scurtă luptă, roibul trece în cap. Până la urmă, Meșterul Manole este depășit și de Puișor.

PREMIUL MURAT

Străjer ia cursa pe compt propriu dela început, urmat de Fioreta. La grilă Străjer se detașează și nici un dubiu nu mai este asupra rezultatului. Intervenția iepei Conița II nu îi poate aduce decât locul al doilea înaintea Fiorettei.

PREMIUL ELECTRA

Solitar servește de leader. In poziția a doua se află Halmei. La jumătatea liniei drepte, roibul respinge atacul lui Halmei și pe urmă acela dat de Nae. In ultimul moment intervine însă irezistibil Boeru.

PREMIUL NUNTIUS

Kasandra asigură o trenă susținută alergărei împreună cu Necaz. In linia dreaptă se detașează Șerban care respinge comod atacul dat de Menelik. Don Basil termină puternic și obține locul al doilea.

PREMIUL DE INCHIDERE

Titirez, Loti și Getta formează lotul din față. După ieșirea din ocol, roaiba se detașează și se duce nesupărată la sosire urmată de Cărăbuș și Loti.

V. HUȚULEAG
câștigătorul ultimei curse din anul curent

Rezultatul alergărilor de eri

Premiul OVID — Handicap vânzare — 1600 metri P. V.
20.000, 4000, 2000, 1000 lei

1	Caiafa	56½	Vincent	18	20	Câștigat
2	Nacelle d'Or	64	Cristea R.	39	32	
3	Lăpușneanca	52½	Huțuleac	36	41	1½-2½-½
4	Minunat	62	Mullot	91	80	
	Naum	46	Crișan G.	158	101	lung.
	Răstel	43	Oprescu	377	201	Dur. 1'45 3/5

Caiafa (Prince d'Orange II și Cavituri) aparț. d-lui **L. Grigorescu.**
Cota: Trib. 18; 11, 13. Pel. 20; 13, 15 lei.

Premiul HOLTEI — Welter h'cap — 1600 metri P. N.
22.000, 4400, 2200, 1100 lei

1	Spătar	55½	Vincent	27	26	
2	Puișor	54½	Horvath G.	142	180	
3	Meșteru Man.	59	Ilinca	47	41	Câștigat
4	Silver Prinț	60	Mullot	90	92	
	Zori de Zi II	46	Crișan G.	2001	750	1½—sc. cap
	Boccacio	55	Gill J.	101	86	
	Elvira	52½	Iosza	250	214	¾ lung.
	Tuluța	64½	C-todorescu	174	155	Dur. 1'4675
	Nolcică	58½	Huțuleag	37	41	
	Onuța	62½	Enescu	132	180	

Spătar (Satrap și Sirenetta) aparține d-lui **L. Grigorescu.**
Cota: Trib. 27; 13, 20, 17. Pel. 26; 14, 23, 18 lei.

Premiul MURAT — Handicap — 13000 metri L. D.
25.000, 5000, 2500, 1200 lei

1	Străjer	62½	Gill J.	81	72	
2	Conița II	58½	Vincent	26	24	
3	Fioretta	48	Crișan G.	348	692	Câștigat
4	Geana	55	Ilinca	47	65	
	Magicienne	44½	Thies	1154	994	1½-¾-1½
	Melitta	54½	Enescu	180	108	
	Harar	48	Logofătu	82	81	lung.
	Etiquette	51½	Iosza	142	155	Dur. 1'22 1/5
	Hazard	46	Nicodin	1026	872	
	Traviata	58	Horvath	189	120	
	Luțica	57	Mullot	78	62	
	Bravo mă	60½	Toth B.	201	162	
	Jaf	40	Oprescu	1237	8950	

Străjer (Satrap și Soldobagianca) aparține d-lui **I. Karmitz.**
Cota: Trib. 51; 21, 14, 50. Pel. 72; 28, 16, 6- lei. Event 477 lei.

Premiul ELECTRA — 1500 metri P. V.
40.000, 7000, 3500, 1700 lei

1	Boeru	58½	Gill J.	30	37	
2	Solitar	53	Mullot	22	20	Câștigat
3	Nae	55	Enescu	685	287	
4	Halmei	57	Huțuleag	40	54	cap-1½-2½
	Cosac	55	Ilinca	22	20	
	Ciocârlan	59	G. Enescu	191	162	lung.
	Mont Blanc	59	Cristea R.	204	93	
	Micșunea	58½	Vincent	87	92	Durata 1'35

Boeru (Aditi și Baldoyle) aparține d-lui **G-ral V. Dombrowcky.**
Cota: Tirb. 30; 14, 20, 65. Pel. 37; 15, 18, 27 lei.

Premiul NUNȚIUS — 2200 metri P. V.
35.000, 7000, 3500, 1700 lei

1	Șerban	63½	Cristea R.	17	15	
2	Don Basil	60	Gill J.	42	40	Câștigat
3	Menelik	57½	Vincent	278	242	
4	Necaz	54½	Enescu A.	105	150	1½—2
	Magnat	58	Iliescu N.	49	44	lung.
	Kasandra	60	Huțuleag	17	15	
	Afurisit	59½	G. Enescu	341	468	Durata. 1'28
	Răvaș	64½	Horvath	271	242	

Șerban (Blue Boy și Sylvana) aparține d-lui **I. Vidrihin.**
Cota: Trib. 17; 12, 13, 26. Pel. 16; 19, 15, 25 lei.

Premiul DE INCHIDERE — Handicap — 1500 metri P. V.
25.000, 5000, 2500, 1200 lei

1	Getta	57	Huțuleag	37	29	Câștigat
3	Cărăbuș	57	Crișan	46	82	
3	Loti	58½	Vincent	60	46	4¾—½
4	Mayar	58	Ilinca	53	507	lung.
	Medardus	55	Gill J.	35	27	
	Titirez	49	Logofătu	148	288	Dur. 7'33 3/5
	Belea II	53½	Mullot	176	136	

Getta (Favara și Lulila) aparține **Herheliei Cărăpciu.**
Cota: Trib. 37; 13, 30. Pel. 29; 16, 24 lei. Event 59 lei.

Intr'un match anonim și obosit, Juventus a învins pe Tricolor C.F.P.V.

cu 2—0 (1—0)

Ploeștenii au jucat o repriză în zece oameni, pentrucă Naciu a găsit că adversarul... pierde mai ușor așa și l-a „eliminat pe Pop

Punctele au fost marcate de Prassler

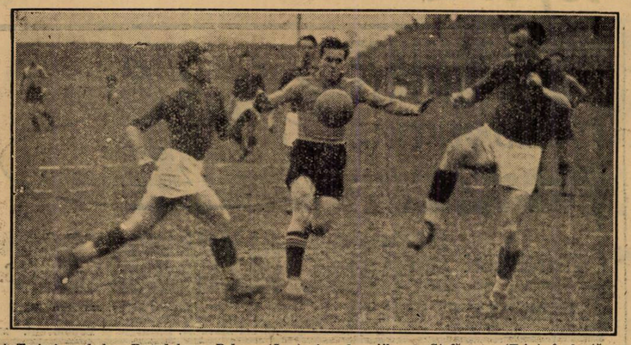

Trei și un balon. Brandabura, Palmer (Juv.) și — la mijloc — Ștefănescu (Tric.), în luptă pentru o minge... bucluceașe!

Cele nouăzeci de minute dela Giulești au avut pe toată întinderea lor aceeași alură plictisită și provincială a unui târg pierdut în neguri și... Duminică de toamnă.

Mai lipsea doar să plouă. Dar fumul de culoarea cerului al trenurilor încete — eri cu jocul oaspeților. Intre strălucirea matchului făcut contra Ripensiei și mediocritatea partidei de eri este distanță imensă.

Chiar inteligența lui Zăinescu a apărut eri mai netedă.

Un match ratat și disputat sub semn nefericit, care nu a isbutit să desmorțească tribunele și peluzele stinghere decât prin gestul nesportiv al lui Naciu, care a dat — așa ca pe uliță — cu piciorul în genunchii lui Pop pentru că ploeșteanul a avut nefericita idee de a-i lua mingia.

Echipa a rămas în zece oameni iar aerul rece a răsunat câteva momente de strigătele peluzelor.

SADOWSKI

ZAINESCU

PREVESTIRI TRISTE

Jocul a început lent. Și-a ales și și-a păstrat apoi tot timpul aproape alura aceasta plictisitoare din primele minute ale începutului.

Pase imprecise, lipsă totală de combativitate, însfârșit, ceva vlăguit și monoton, care a lăsat să se vadă cu siguranță precisă că matchul va fi așa cum a început.

Cu mâinile în buzunare spectatorii s'au resemnat iute... și jocul a continuat încet și din când în când mai încet.

O singură deschidere a lui Covaci la Dyk a isbutit să depășească mediocritatea unui sfert de oră egal. Talentatul extrem dreaptă l-a intors pe Dragomirescu dar a ezitat să tragă și faza a fost clarificată de Brandabura.

...s'ar mai putea adăuga, firește, câteva curse făcute de Oană dar fără nici un rezultat pentru această primă parte a jocului.

PRASSLER DESCHIDE SCORUL

...utilizând o pasă trimisă de „stadionul Giulești".

Faza se petrece în minutul cincisprezece și are aspectul matchurilor de box filmate și rulate „au ralenti" în preajma loviturii de knock-out.

Zăinescu a deschis pe Oană, care după ce l-a întors odată pe Lupaș, a centrat încet. Mingia a căzut în fața porții și Dunăreanu s'a repezit să degajeze terenul.

Gazonul de la Giulești a fost însă contra ploeștenilor — să nu uităm că C. F. P. V. sunt întreprindere particulară — căci un glod mai mare face ca mingia să ajungă la Prassler, păcălindu-l pe Dragomirescu, care încearcă zadarnic să facă hands în careu.

Juventistul nu are decât să împingă mingia în plasă.

In minutul următor se produce din nou o fază dramatică la poarta lui Schramek.

Naciu aleargă pe tușe și centrează pe sus în apropierea porții. Portarul ploeștean încearcă să intervină dar Zăinescu îl împinge ușor în spate și acesta scapă mingia din mână.

Se produce învălmășeală, fundașii, înaintașii juventiști și cei ploeșteni trag, centrează... dar mingia iese în out.

TRICOLOR PIERDE DOUA GOALURI SIGURE

Jocul s'a mai însuflețit. Puțin însă, foarte puțin chiar. Ploeștenii sunt inexplicabili. Incep uneori atacuri rapide, în forță dar renunță jenați să le continue în careul de seasesprezece metri.

In minutul 20, Naciu fuge și-l întrece pe Pop. Centrează pe sus cam pe la șase metri de poartă și la mingie au sărit Dunăreanu și Korony. Mingia trece de cel dintâi dar Korony a plasat prea lateral.

Trei minute mai târziu Ștefănescu îl deschide înainte pe Dyk. Dragomirescu vine în viteză dar dolofanul ploeștean îl driblează scurt. Se îndreaptă spre poartă și toată lumea așteaptă să tragă. Dyk întârzie însă și Cotruță are timp să-l atace. Mingia sare la Covaci, care trage încet și mult prea sus.

...dar nu aceasta este prima fază de goal a ploeștenii.

In minutul 31, Covaci trimite printre și pe sus lui Ștefănescu. Sadowsky iese și sare, dar Ștefănescu e mai precis și mingia cădea ușor în goal. Palmer a scos-o însă — tot cu capul — chiar depe linie.

Două minute mai târziu se produce secunda. In colțul careului de șasesprezece metri Dyk execută o lovitură liberă.

Mingia ajunge la Covaci, care se află exact la doi metri de poartă. Un shoot plasat cu capul — în colțul de jos — și... ar fi fost desigur goal dacă Sadowsky nu plonja disperat pentru a respinge în corner.

Iată cele două goaluri aproape sigure ratate de exasperanta linie de atac a republicanilor.

Nu se poate, desigur, spune ce s'ar fi întâmplat dacă aceste două ocazii, într'adevăr mari ar fi fost exploatate fericit.

Juventus nu putea pierde pentrucă Tricolor nu putea să câștige, în orice caz însă jocul devenea mai insuflețit și era mai frumos.

ADVERSARUL PIERDE MAI UȘOR DACA JOACA IN ZECE OAMENI

E un proverb destul de cunoscut acesta și Naciu nu poate fi făcut vinovat că-l cunoștea. Trebuia însă să fie eliminat pentru că l-a pus în practică.

Lucrurile s'au petrecut simplu. Ca, de altfel, toate cauzele, cari produc scandal. Dar mai întâi nu trebue să uităm — și nu spunem aceasta pentru a micșora vina lui Naciu — că acesta a fost enervat de diverse trucuri, ce nu pot fi observate ușor din peluze : l-a ținut puțin de tricou, l-a tras de chiloți când a vrut să ia un sprint.

Și Pop i-a luat mingia exact în minutul 45. A făcut doi-trei pași, dar, când a vrut să degajeze, Naciu i-a tras un picior în genunchi, așa cum ai da bună ziua unui om, pe care nu-l cunoști.

Domnul Vuia nu a văzut însă decât pe Pop svârcolindu-se. A întrebat pe jucători ce s'a întâmplat și pentru că relatările nu coincideau, probabil, a fluerat foult contra Juventusului, pentru ca imediat să fluere sfârșitul reprizei.

TRICOLOR DOMINA

După pauză Tricolor intră pe teren cu 10 oameni. Pop, lovit foarte serios, a rămas pe tușe. Lucrul acesta se pare însă că are o influență fericită asupra echipei căci, deși joacă cu un om mai puțin, echipa oaspe domină serios.

Explicația este simplă. Lipsiți de prezența unui jucător, mecanismul ineficace al Tricolorului s'a descompletat și atunci jucătorii au fost nevoiți să alerge mai mult și să renunțe deci la sterilul joc de combinații, care îi încuiase o repriză așa cum i-a încuiat un campionat întreg.

Dar faptul că oaspeții au început să alerge mai mult nu înseamnă de loc că jocul a devenit mai iute. A rămas și mai departe cu aceeași alură gasteropodă.

A fost un sfert de oră mai dinamic totuși. In mintul 7 Oană aleargă, trage puternic la goal și Schramek scapă. Se produce învălmășeală, Dunăreanu cade cu mâna pe mingie și juventiștii acuză hands în careu. Domnul Vuia nu acordă însă.

Peste cinci minute e rândul lui Naciu să centreze. Jenat de Zăinescu, Schramek scapă din nou mingia din mână, dar învălmășala produsă nu are nici un rezultat.

In minutul următor, Palmer vrea să degajeze dar isbutește numai să-l deschidă pe Dyk, care se afla liber la aproximativ zece metri de poartă. Intervenția energică a lui Brandabura a evitat însă egalarea.

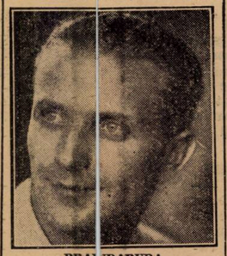

BRANDABURA

PRASSLER MARCHEAZA DIN NOU

Deși dominină și Covaci este peste tot, Tricolor nu poate face nimic. Ștefănescu sosește întotdeauna prea târziu — par'că ar pleca din stația Luca Elefterescu — și combinațiile sunt ratate.

A reintrat și Pop dar nu se poate mișca decât într'un picior. Toată lumea vede lucrul acesta numai Cocsis nu: căci, iată, l-a deschis de câteva ori. Cocsis joacă acum inter stânga.

In minutul 25, Prassler pecetluește soarta matchului, căci goalul marcat de el a tăiat și bruma de avânt a ploeștenilor.

Zăinescu are mingia și o împinge încet lui Prassler, care driblează pe fundași și trage lent, după ce s'a îndreptat ușor spre stânga. Deși shootul lui a fost destul de încet, Schramek nu l-a putut prinde pentrucă a fost găsit în „contre-pied".

Au mai rămas douăzeci de minute dar jocul se poate considera ca terminat căci, așa cum am spus mai sus, ploeștenii nu mai pot reacționa în așa grad încât să primejduiască victoria Juventusului.

In minutul 30 Dunăreanu trece la înaintare dar prezența lui în rândurile ofensive nu mărește de loc agresivitatea republicană.

Jocul se continuă molcom așa cum a început și cum s'a desfășurat până acum, cu singura deosebire că a devenit mai echilibrat.

...și domnul Vuia a fluerat sfârșitul spre mulțumirea deplină și biblică a tuturora.

Câteodată, un match de football e atât de lung!

VICTORIE MERITATA

Intâlnirea dintre Tricolor și Juventus nu se pretează la discuții variate. La urma urmelor, tema ar fi prin ea însăși, plictisitoare.

Se cuvine să fie stabilit însă un lucru, care deși nu s'a afirmat — în timpul celor nouăzeci de minute — cu prea multă forță, este totuși foarte adevărat.

Victoria Juventusului este meritată. Nu printr'o diferență de clasă este justificată, dar oricum, simplul fapt că înaintarea juventistă a știut că într'un match de football trebue să tragă la poartă pentru a marca, este un factor care pledează pentru afirmația de mai sus.

Evident, Juventus a jucat slab, poate mai slab decât adversarul său, dar a avut în schimb o oarecare agresivitate și concepție, minore desigur, dar existente totuși.

Și prezența aceasta — cât de stearsă ar fi ea — justifică victoria.

FOOTBALLUL ESTE UN JOC DE TEMPERAMENT

Rezultatele echipei din Ploești pretind o încercare de explicație, căci ele sunt, oricum, neașteptate, jucătorii ei fiind individuali, oameni de valoare destul de ridicată.

Explicația este după noi lipsa de temperament a echipei.

Cei 11 jucători sunt prea liniștiți, prea lipsiți de agresivitate pentru a putea rezista într'un campionat dominat de un temperament diametral cu al lor.

S'a spus că Tricolor—C. F. P. V. este reconstituirea vechiului C. A. O. și credem că afirmația nu este cu nimic justificată.

Nu-i suficient ca o echipă să joace încet și lateral pentru ca să se afirme imediat că ea joacă în stilul lui C. A. O.

In timpurile de glorie, echipa orădeană juca technic — în înțelesul greșit care se dă acestui cuvânt la noi — cu pase scurte. laterale dar... precise.

Și aceasta este deosebirea esențială dintre cele două echipe, cauza principală că originalul a realizat în divizia națională performanțe mari, iar copia nu poate rezista.

PRASSLER

In vechea echipă a C. A. O-ului numai Cocsis era „invalid", în echipa de azi a Tricolorului el are atâți „colegi" invalizi de stângul sau de dreptul, încât jocul pe jos, cu pase calculate și precise, care suplinea lipsa de temperament, nu mai este posibil.

Iată pentru ce Tricolor C. F. P. V. este un foarte bun schelet de echipă, dar care nu este o formație completă.

Cu trei-patru jucători buni dar cu temperament lucrurile se schimbă. Și în bine.

Altfel, reîntoarcerea tristă în divizia secundă se va produce cu o siguranță desăvârșită.

CEI MAI BUNI JUCATORI

...dar s'a spus destul despre un match, care și așa a durat prea mult.

Se mai cuvine să adăogăm că învingătorii au avut pe cei mai buni oameni în Sadowsky, Palmer, Prassler, Micu și Zăinescu.

Iar învinșii în Covaci, care a fost dealtfel și cel mai bun om de pe teren. Internaționalul, deși nu mai depune aceeași activitate ca înainte, a rămas totuș același jucător inteligent, creator de situații.

Este dealtfel singurul om din echipa ploeșteană, care știe să joace într'adevăr football.

Alături de el se remarcă, din zi în zi mai bun, tânărul extrem dreapta Dyck, care este un jucător foarte talentat. Dacă învață să meargă mai mult spre poartă, ajunge în mod sigur una din cele mai bune extreme ale noastre.

Din rest trebue să menționăm pe Dunăreanu și Bocșa.

ARBITRUL ȘI FORMAȚIILE

A condus domnul Vuia, ur-

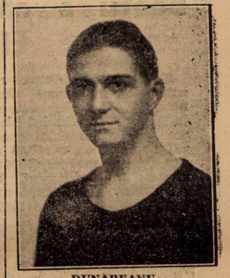

DUNĂREANU

mătoarele formații :

JUVENTUS: Sadowsky, Cotruță, Dragomirescu; Palmer, Micu, Brandabura; Oană, Korony, Zăinescu, Prassler, Naciu.

TRICOLOR-C. F. P. V.: Schramsck, Hetzer, Dunăreanu, Pop, Lupaș, Mosko; Dyck, Covaci, Ștefănescu, Bocșa, Cocis.

N. SUCITULESCU

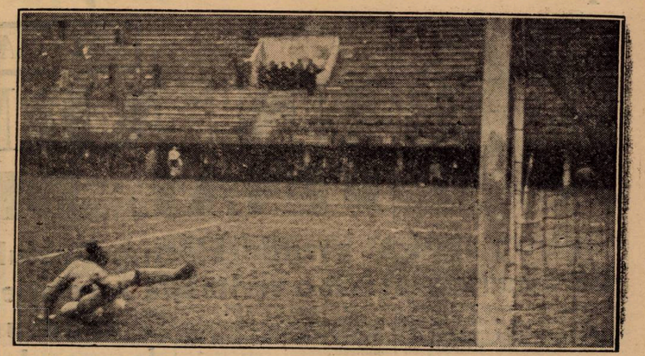

Schrameck plonjează, însă tardiv, deoarece Prassler a marcat deja primul punct pentru Juventus

La o lovitură de colț, Pa[illegible]mer dovedește că... are cap

Victoria a confirmat tradiția

și a învins Chinezul cu 2-0 (0-0)

Clujenii au meritat victoria

Timișoara, 20 (prin telefon dela corespondentul nostru). — *Conform tradiției, Victoria a învins și astăzi pe Chinezul. De data aceasta cu 2—0 (0—0).*

Clujenii au meritat victoria N'au jucat foarte bine, dar Chinezul a jucat slab, ceeace a permis oaspeților să se evidențieze.

DOUA ECHIPE FARA EXTREME

Ceeace este caracteristic acestui joc, îl constitue faptul că cele 4 extreme n'au existat. Atât de slab au jucat.

ASPECTE GENERALE. ALE JOCULUI

In prima repriză, jocul a fost egal, însă după pauză, până la goalul prim al Victoriei, aceasta a dominat. După deschiderea scorului însă, superioritatea a aparținut net Chinezului, care n'a putut evita înscrierea celui de al doilea punct. Din acest moment, clujenii au trecut în apărare și Chinezului i-a fost imposibil să străpungă zidul ... chinezesc al învingătorilor.

JOCUL

In minutele 4 și 10, Chinezul beneficiază de două cornere, bătute respectiv de Malița și Cucula, ambele rămase fără rezultat.

In min. 14, fază critică la poarta lui Rösss. Martin trage dar Röck respinge sigur.

După o intervenție fericită a lui Munteanu II, Röck are ocazie să respingă un nou shoot al lui Martin.

Și apoi urmează un corner al Chinezului, rămas fără rezultat, și o fază frumoasă în min. 25: Cucula centrează și Thierjung trage. Insă Munteanu II apără.

In min. 27, o minge se plimbă nejenată prin fața lui Rösss și a atacului clujan. Căpușan care se hotărâse să shooteze în sfârșit luftează..

In min. 38, Wetzer III salvează în extremis de pe linia porții, în min. 40 și 45 Victoria are două cornere și repriza se termină.

REPRIZA DOUA

Chiar în min. 4 Chinezul are două cornere, dar tot fără rezultat.

Și până în min. 27, Victoria domina.

PRIMUL GOAL

In acest minut, Pop III trage puternic la poarta și Röss nu reușește să blocheze balonul. Căpușan, care urmărise faza, marchează fără dificultate : 1—0 pentru Victoria.

Trec două minute și Căpușan, bine lansat, centrează pentru ca tânărul Cociuban să rateze dela 6 metri.

2—0 !

In sfârșit, în min. 37, Szantay trage, prin surprindere, extrem de puternic dela 20 m. și stabilește scorul final

UN EPILOG NEPLĂCUT

Sfârșitul jocului a însemnat eliminarea a trei jucători. In min. 39, Klimek atacă portarul neregimentar, se naște o pârială generală, în cursul căreia Pal și Klimek se lovesc, pentrucă arbitrul să-i dea afară din joc. Iar în min. 42, Szontag knock-out-ează pe Malița și-l urmează pe Pal.

FORMAȚIILE

A arbitrat d. Ionescu-Țope, iar echipele au aliniat formațiile:

Victoria: Munteanu II — Cociuban I, Felecan I — Pal, Pop III, Nistor — Chendrean I. Szontag, Cociuban II, Martin, Căpușan.

Chinezul: Röss — Röck, Kohl — Wetzer III, Hoffman, Nagy — Cucula, Thierjung. Klimeck, Bajusz, Malița.

Licitația de eri dela Băneasa

LIPSA DE ANIMAȚIE

La Băneasa a avut loc eri o licitație de pur sângi. Fiind însă sfârșit de sezon, au fost foarte puțini cumpărători. Unul, d. Grăjdănescu a făcut achiziții mai masive.

REZULTATUL LICITAȚIEI

APARȚINÂND D-LUI R. POLIZU MICȘUNEȘTI

Li, a. m. născut în România în 1935, din Satrap și Lucreția Borgia. N'a fost prezentat.

APARȚINÂND D-LUI A. DUMITRAȘ

Banu Olteniei, j. s. născut în România, în 1934, din Blue Boy și Bijedea. Adjudecat asupra d-lui căpitan Maxim pentru 20.000.

Răstel, a. m., născut în România în 1934, din Satrap și Retor. N'a fost prezentat.

APARȚINÂND GRAJDULUI RÉNEE

Moft, a. m. inch. născut în România, în 1933, din Ghiaur și Meniment. Retras la 8000 lei.

APARȚINÂND D-LUI MAIOR V. MOISESCU

Corina, e. m. născută în România în 1935, din Princes d'Orange II și Gintalan. Retrasă la 25.000 de lei.

APARȚINÂND D-LUI CĂPITAN GH. MAXIM

Ghionoaea, e m., născută în 1928, din Polyeucte și Gherghina.

N'a fost prezentată.

Martor, a. m. născut în România în 1933, din Ostgold sau Poetu și Marga.

Retras la 40.000 lei.

APARȚINÂND D-LUI H. E. DUMITRESCU

Golan, a. r. născut în România în 1933, din Prince d'Orange II și Golden Flammes. Retras la 10.000 lei.

Gorgos, a. m., născut în România în 1933, din Ghiaur și Geneviève. N'a fost prezentat.

APARȚINÂND D-LUI S. SCHWARTZ

Goldan, a. m., născut în România în 1934, din Prince d'Orange II și Golden Flammes. Retras la 15.000 lei.

Bucurescioara, e. m., născută în România, în 1936, din Prince d'Orange II și Baguette. Adjudecată asupra d-lui Grăjdănescu pentru 21.000 lei.

APARȚINÂND D-LUI L. GRIGORESCU

Medardus, a. r. născut în România în 1932, din Ostgold și Mariposse. Retras la 20.000 lei.

Avanti, a. r., născut în România în 1932, din Métropole și Aranyos IV. N'a fost prezentat.

Baby II, e, r., născută în România în 1936, din Prince d'Orange II și Bubura. Retrasă la 22.000 lei.

Caliacra, e r., născută în România în 1936 din Prince d'Orange și Countri. Adjudecată asupra d-lui Grăjdănescu pentru 20.000 lei.

APARȚINÂND D-LUI T. CĂMPEANU

Peldas, j. m. inch., născut în Ungaria în 1927, din Light Hand și Paradie. Vândut prin bună învoială.

Yessica, e. m. inch. născută în România, în 1934, din Ghiaur și Joyeuse II. Cumpărată de d. slt. Fedra Emil pentru 14.000 lei.

APARȚINÂND D-LUI M. ANTONESCU

Marius, a. m. născut în Ungaria în 1934, din Priel și Fraulein Martha. Retras la 30.000 lei.

APARȚINÂND D-NEI V. Z. NICOLAU

Răvaș, a. m. inch. născut în România, în 1933, din Satrap și Lolla Rochk. Retras la 90.000 lei.

APARȚINÂND D-LUI J. KARMITZ

Hop și Eu, j. m. inch. născut în România, din Drac și Gouvernante. Retras la 15.000 lei.

Naum, a. m., născut în țară în 1935, din Ghiaur și Nelly, Retras la 25 mii lei.

APARȚINÂND D-LUI M. NIRESCHER

Bard, a. m. născut în Ungaria, în 1935, din Viceroy și Brante. N'a fost prezentat.

Lăpușneanca, e. m. născută în țară în 1936 din Prince d'Orane II și Lola Roochk. N'a fost prezentată

APARȚINÂND D-LUI E. OTTULESCU

Oghi, e. m. născut în Ungaria în 1919 din Bony și Morris Tube. N'a fost prezentată.

Chirița, e. m. născută în țară în 1933 din Favara și Coquette. Cumpărată de d. Grăjdănescu pentru 30.000 lei.

APARȚINÂND D-LUI B. CATARGI

Gluma, e. r. născută în România în 1933, din Blue Boy și Gospodina. Adjudecată asupra d-lui Grăjdănescu pentru 20.000 lei.

Elvira, e. m. născută în țară în 1934, din Ghiaur și Edera. Cumpărată de d. Grăjdănescu la 23.000 lei.

APARȚINÂND GRAJDULUI MARCEL

Parabola, a. m. născut în Ungaria în 1922 din Balbinus și Patyolat. Cumpărat cu 14.000 lei de d. lt. Mitescu.

Marcela, e. r. născută în România în 1935 din Prince d'Orange II și Tripole. Retrasă la 40.000 lei.

APARȚINÂND D-NEI A. GHEORGHE

Natașa, e m. născută în România în 1934 din Ghiaur și Navermore. A fost cumpărată de d. Iuscinscky la 21.000 lei.

APARȚINÂND HERGHELIEI CARAPCIU

Getta, e. r. născută în România în 1935 din Favara și Lulila. Retrasă la 38.000 lei.

APARȚINÂND D-LUI R. GANEA

Rubin, a. r. născut în țară în 1932, din Vatito și Resvrătire. Retras la 62.000 lei.

APARȚINÂND D-LUI G. NEGROPONTES

Brisse de Terre, e. r. născută în Franța în 1921 din Fuleux III și Brise de Mer.

Chloe, e. m. născută în Franța în 1919, din Fauche le Vent și Le Monchaune. N'a fost prezentată.

Obârșia, e. m. închis. născută în țară în 1923 din Danais II și Opposed. N'a fost prezentată. Cumpărată cu 10.000 lei de d Grăjdănescu.

Obor, a. m. născut în România în 1935, din Ghiaur și Obârșia. N'a fost prezentat.

Loti, e. m. inch. născută în România în 1935 din Ghiaur și Nero. Adjudecată d-lui lt. Răceanu la 30.000 lei.

Bécasse, e. m. născută în România în 1936 din Ghiaur și Brichette. Retrasă la 20.000 lei

Réveillon, a. m. inch. născut în România în 1937, din Leu și Coquette. Retras la 8000 lei.

APARȚINÂND D-LUI V. PETRESCU

Caprice, e. m. născută în Ungaria în 1932 din Calssot și Halavany. Retrasă la 26.000 lei.

Hazard, a .m. născut în România în 1936 din Leander și Harnica. Retras la 18.000 lei

APARȚINÂND D-LUI EM. EM SAVOIU

Nolcică, a. m. născut în România în 1933 din Sir Douglas și Numa.

Costinel, a. m. născut în România în 1934 din Sir Douglas și Catinca.

Dumneaiei, e. m. născută în România în 1936, din Defensor și Dumbrava.

Toți caii d-lui Săvoiu n'au fost prezentați.

APARȚINÂND D-LUI TH. MARINESCU

Hoțoaica, e. m. născută în 1935 în România din Frunziș și Hai. A fost cumpărată de d. col. Șendrea la 20.000 lei.

APARȚINÂND D-LUI AL. M. IONESCU

Duce, j. m. născut în România în 1935, din Frunziș și Dama II. N'a fost prezentat.

APARȚINÂND HERGHELIEI BALC

Băiețel, a. m. născut în România în 1934 din Prince d'Orange II și Bâltana. N'a fost prezentat.

APARȚINÂND D-LUI A. CLAMER

Hai, a. m. inch. născut în România din Sétanket și Hallina Retrasă la 70.000 lei.

APARȚINÂND D-LOR L. GRIGORESCU ȘI AL. POPESCU LETEA

Tallos, e. r. născută în Ungaria în 1924, din Chilperix și Tărănag. N'a fost prezentată.

APARȚINÂND D-LUI V. NOVACI

Cărăbuș, a. m. născut în România în 1932 din Blue Boy sau Zori de zi și Gintalan.

Baby, e. r. născută în România în 1935 din Szándekos și Brândușa. Adjudecată asupra d-lui Grăjdănescu cu 22.000 lei.

APARȚINÂND D-LUI I. DULBERGER

Etiguette, e. s. născută în România în 1936 din Episod și Trésor. N'a fost prezentată.

APARȚINÂND D-NEI E. STRATILESCU

Balyhoo, e. m. născută în România în 1936 din Nuntaș și Bénédictine.

N'a fost prezentată.

APARȚINÂND D-LOR L. GRIGORESCU ȘI AL. POPESCU LETEA

Smaranda, e. m. născută în România în 1936, din Nuntaș și Geneviève. Retrasă la 100.000 lei.

Tudora, e. m. născută în România în 1937 din Ghiaur și Tallás. Retrasă la 40.000 lei.

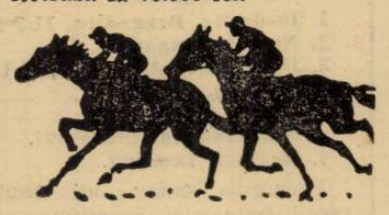

Informații

● ERI la Băneasa, Micșunea a pierdut plecarea în premiul Electra.

● **PENTRU reuniunea de eri ziarul nostru a indicat patru câștigători. Și anume pe Caiafa, Spătar, Șerban și Getta. Geana și Solitar cari au mai fost indicați de Universul Sport au terminat în alergările respective în primele locuri.**

● BELȘUG a fost trecut la odihnă.

● E. FISCHER a devenit antrenor public. Va antrena și conduce pensionarii d-lor maior Petrovici, dr. Pantelimon, Veluda și Stopa.

● CURIER a reluat antrenamentul.

● IN DRESAJ la T. Marcu au sosit trei frumoși yearlingi cari aparțin d-nei Ghica.

Barboteur

a câștigat cursa de steeple chasse pe 3000 m. dela Auteuil

Paris, 20. — **Astăzi s'a alergat pe hipodromul Auteuil cursa de steeple chase pe 3.500 m. pentru premiul Richard Henessey, în valoare de 100.000 de franci.**

Au participat 6 concurenți. Cursa a fost câștigată de calul Barboteur, proprietatea Emil Adam, încălecat de jockey-ul N. Pelat.

Celelalte două locuri au fost ocupate în ordine de Evohe II și Frere Victor.

Pariul mutual: 8.50, 7.50, 15.

BANEASA-TRAP;

Ziua: XVI-a, Miercuri 23 Nov. a. c.

— PROGRAM DEFINITIV —

Premiul MITHRIDATE
Condiție — 11.500 lei

2100 Comoara
2120 Ivan, Admiral Worthy, Vrăjitor
2140 Dudu Gordon, Zenit, Primăvara, Tufănica, Diadia Lul, Tais
2180 Nataşa
2200 Adda Worthy, Brad
2240 Igor, Sultana, Livada
2260 Champion junior
2280 Ghid, Petruș

Premiul NEUSTRIA
Condiție (1/10) 15.000 lei

1720 Bunel
1740 Coconaș, Dolly Worthy, King Worthy, Kamaa, Catinca, Sonia Worthy
1760 Colina, Ideal, Voevodul Țiganilor, Ieroșca II, Benito H. P.
1780 Flying, Edith
1800 Amsel
1820 Jeannine Worthy, Jade.
1840 Havana

Premiul AQUITANIA
Condiție — 15.000 lei

2100 Jupân
2120 Sorana, Primăvara, Diadia Lul
2160 Candriu
2180 Adda Worthy
2200 Dorka
2220 Iubita
2240 Tutun, Petruș, Winsome Josedale
2260 Ezer jo

Premiul ARTAXERXES
Record — 13.000 lei

2100 Domnița Harry
2120 Ghimp, Nataşa
2140 Eggy, Busuioc, Zalud, Durdulia, Vuet, General Worthy
2160 Champion junior, Jeles II, Sultana, Handicap
2180 Voința, King Worthy, Legionar, Eftin, Duda
2200 Kamaa, Peter Worthy, Aventurier, Sonora, Igor, Leu

Premiul BURGUNDIA
Handicap — 13.000 lei

1700 Dona Worthy, Fruntaș, Ciclon
1720 Sniejoc, Isabela, Igor
1740 Pacahantos, Peceora
1760 Dolly Worthy, Voevodul Țiganilor, Luntraș, Sonia Worthy, Rugina
1780 Coconaș, Talaz

Premiul DARIUS
Condiție (1/20) 18.000 lei

1680 Curier
1700 Flying, Pacahantos, Talaz, Voevodul Țiganilor, Centaur, Catinca, Iubita, Ghid
1720 Viitor, Giuditta, Cupidon, Ben Hur
1740 Theodora, Edith, Jeannine Worthy, Viziru, Uța
1760 Bonzo, Rosalinde, Anny Worthy
1780 Champion, Oszlany, Sara Worthy
1800 Hanibal II, Antrag
1820 Voraus
1880 Roland D.

Premiul CATILINA
Handicap — 13.000 lei

2100 Valona
2120 Mura II, Lancia
2140 Puica
2160 Luța, Domnița Harry, Mura
2180 Kalifa, Pinkerton, Makrelo
2200 Pikaver, Natașa, Livada
2240 Dorka

Premiul SOLON
Handicap — 11.500 lei

2100 Dame Wilton, Voevod. Mârțoaga, Crăiasa, Admiral Worthy, Kirasa, Desiș, Elișor
2120 Dor de Ducă, Harry Boy
2140 Valona, Furor, Peter Gordon, Aluniș, Igen
2160 Dudu Gordon, Hollo, Primăvara, Betiv
2180 Oboream, Zenit, Dâmb, Pan Worthy, Vrăjitor
2200 Tais
2240 Măgura

Sosirea din premiul Holtei

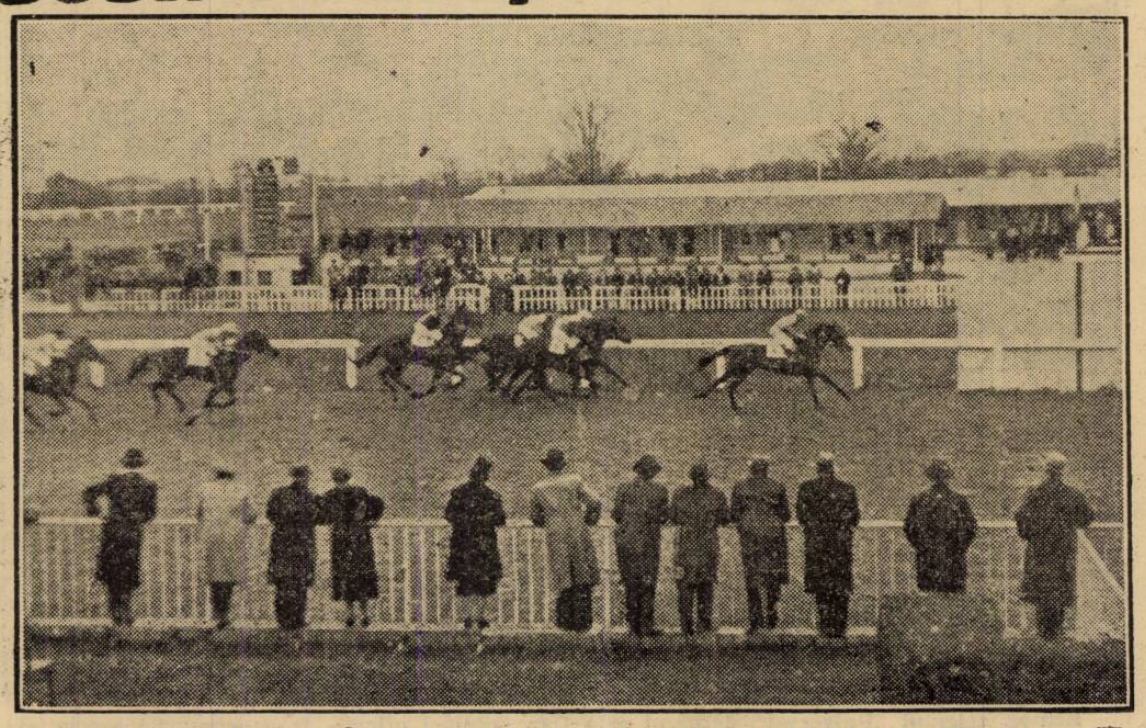

Spătar (Vincent) dispune de Puișor (G. Horvath) și Meșterul Manole (Ilinca)

Organizația „Muncă și Voe Bună" și-a început activitatea sportivă

In prezența d-lui ministru M. Ralea s'a desfășurat eri la A. N. E. F., o frumoasă manifestație muncitorească

Înțelegând marele rol pe care trebue să-l joace educația fizică în cadrul vast al politicei sociale, Ministerul Muncei a căutat ca în programul organizației muncitorești „Muncă și Voe Bună" să introducă sportul și educația fizică.

Este o târzie recunoaștere a unei mari necesități; muncitorimea și funcționarii găsesc în educația fizică factorul indispensabil menținerii și măririi standardului de sănătate.

Pentru aceste două categorii sociale, educația fizică, rațional practicată, constitue un excelent corectiv contra deformațiunilor profesionale.

Astăzi, când s'a păsit la ridicarea nivelului de viață a muncitorimei, când se dă atâta atenție organizării timpului liber al lucrătorului, educația fizică prin latura ei distractivă, higienică și corectivă, nu putea fi ignorată.

Și în acest sens este interesant de remarcat că pretutindeni unde s'a organizat educația fizică a muncitorilor, randamentul de muncă a fost sporit.

Faptul de altfel nu trebue să surprindă, căci în noua îndrumare ce se dă muncei, educația fizică este chemată să joace un rol de frunte.

Înțelegând toate acestea, d. ministru M. Ralea a hotărât să inaugureze personal activitatea sportivă a acestei organizații.

Eri a fost numai un modest început, o parte din vastul program ce și-l propune să-l desfășoare această organizație în domeniul sportiv.

Suntem siguri că marile industrii ca și fabricele modeste vor înțelege acest imperativ al vremurilor și vor acorda cel mai larg sprijin oficialităților spre a asigura muncitorimei acea recreație fizică atât de necesară.

CUM A DECURS SERBAREA

Incă dela ora 8, grupuri, grupuri se îndreptau spre stadionul A. N. E. F., care, eri îmbrăcând haina de sărbătoare, era gata să adăpostească o manifestație unică în genul ei, la noi în țară.

Cluburi cu placarde în frunte, ucenici în coloană de mars, familiile celor care aveau să evolueze pe stadion, și bine înțeles un număr apreciabil de suporteri veniți să încurajeze cele două echipe muncitorești care se întâlneau într'un match oficial.

Iată din cine s'a compus majoritatea publicului de eri.

A fost un cadru intim în care singura notă oficială a constituit-o prezența d-lui ministru M. Ralea și a grupului restrâns de oficialități, printre care remarcăm:

D. M. Georgian, secret. general al ministerului muncei, d. general Virgil Bădulescu, d. Stavri Cunescu, director general în ministerul muncei, d. G. Geamănu, comisarul guvernului la Casa Centrală a Asig. Sociale, d. C. Mihăilescu, directorul consiliului de muncă, d. Virgil Molin, președintele Uniunei Camerelor de muncă din țară, d. ing. Neamțu directorul general al S. T. B.-ului, d. Th. Stroja, pres. Camerei de muncă București, d. C. Cominovici, directorul contabilității asig. sociale, d. A. Samoilă, președintele Uniunei Micilor Industriași, d. locot.-col. A. Săvulescu consilier în org. Muncă și Voe Bună, d. prof. Ion Coja, d. prof. Balosache, d. C. Herold, d. Popescu-Colibași, d. prof. Gheorghiu, etc.

DEFILAREA

Serbarea a început cu defilarea cluburilor sportive muncitorești; în fruntea sportivilor muzica muncitorilor dela C.F.R., după care urmează în ordine:

A. G. E. R., Arsenal, Bragadiru, Distribuția, S. E. T., Isbânda (Garajul Mihăescu), Standard, Textila, Titani (Uzinele Malaxa), Universul, S. T. B., V. S. C., Cartea Românească, Sportul Muncitoresc.

După ce fac un tur de pistă, echipele se aliniază în fața tribunei, salutând asistența.

După aceasta, d. ministru M. Ralea a ținut următoarea cuvântare:

„După inaugurarea teatrului, a excursiilor și a celorlalte activități în cadrul organizației „Muncă și Voe Bună", astăzi am cinstea de a inaugura secția sportivă a acestei organizații.

Sunt fericit de a asista la această manifestație.

Nimeni mai mult ca ucenicul și muncitorul nu are mai multă nevoie de educație fizică și totuși ani de-a rândul pătura noastră muncitorească a fost neglijată.

De astăzi începe o nouă eră pentru lucrătorul român, iar sportul alături de celelalte manifestări va completa educația muncitorului nostru.

Sportivii nu vorbesc mult, de aceea nici eu nu mai lungesc cuvântarea mea; tot ce vă pot spune, este că mă simt fericit că am luat parte la această manifestație muncitorească și termin, urându-vă turor: muncă și voe bună!"

DESFAȘURAREA PROGRAMULUI SPORTIV

Serbarea a început printr'o demonstrație de gimnastică a lucrătorilor dela fabrica Fichet.

Inaintea acestei demonstrații echipele: Arsenal și Garajul Mihăescu au jucat o partidă de football cu caracter amical.

După aceasta a început desfășurarea probelor de atletism care au dat următoarele rezultate:

100 METRI PLAT
(32 concurenți)
SERIA I-a
Iordache, Bragadiru, 11,2.
Angelescu ,Textila, 12,7.
Goroi, Standard, 13.

SERIA II-a
Nemeș, Bragadiru, 12,1.
Dorobanțu, Arsenal, 12,5.
Cristescu, Universul, 13,4/10.

SERIA III-a
Mocanu, Arsenal, 12.
Bastarz, Leonida, 13,4/10.
Mincu, Isbânda, 13,4/10.

SERIA IV-a
Stanciulescu, Universul, 14.
Leoveanu, Universul, 14,2.
Nușu, Leonida, 14,4.

FINALA
1. Iordache, Bragadiru, 11 3/10
2. Nemeș, Bragadiru, 12.
3. Dorobanțu, Arsenal, 12 4/10.
4. Mocanu, Arsenal.
5. Garoi, Stondard.
6. Stanciulescu, Universul.
7. Bastarz, Leonida.

Prezența celor doi campioni balcanici Iordache și Nemeș, a ridiculizat pur și simplu șansele celorlalți concurenți.

Un as care aleargă cu pantofi, sau cu picioarele goale.., nu poate decât să câștige.

500 METRI PLAT
(30 concurenți)
1. Nemeș, Bragadiru, 2,11.
2. Achmet, Bragadiru, 2,11 4/10
3. Pascu N., Textila, 2,21.
4. Ionescu Gh., Bragadiru.
5. Ionescu Ion, C. F. R.
6. Prutu, Universul.
7. Iuga, Distribuția.
8. Marculescu, Leonida.

1.500 METRI PLAT
(15 concurenți)
1. Dinu Cristea, Bragadiru, 4,22 1/5.
2. Manea, Bragadiru, 4,32.
3. Topală, Bragadiru, 4,50.
4. Tărtăreanu, Petrolbloc, 4,58.
5. Ionescu, Leonida.
6. Vasiliu, Distribuția.
7. Bărbulescu, Leonida.
8. Lădani, Isbânda.
9. Burcea, Universul.
10. Popescu, S. E. T.

Dinu Cristea s'a distrat. Noroc că mai era acolo Manea și Topală cari din când în când încercau să-l necăjească, dar până la urmă tot el a câștigat.

ARUNCAREA GREUTAȚII
17 concurenți)
1. Vămanu, Bragadiru, 71 m.
2. Slobozeanu, Bragadiru, 62,50 m.
3. Angelescu, Textila, 57.
4. Crăciun, Bragadiru, 55 m.
5. Zgripcea, A. G. E. R., 54 m.
6. Garoi, Standard, 46.50 m.
7. Blucher, Distribuția, 42,60 metri.
8. Pârvulescu, S. E. T., 42,50 m.

Vămanu și-a descoperit eri noui talente. Grenada este un instrument asemănător suliței — și una și alta se aruncă. Și a aruncat Vămanu cu sete. La măsurătoare mai, mai să plângă. Tii... Dom'le! De ce nu fu asta o suliță? Aruncase 71 m.

CONCURSURILE DE VOLLEY ȘI BASKET

Pe terenurile din spatele stadionului, s'a desfășurat apoi un match de volley-ball între echipa funcționarilor dela Soc. Telefoane și echipa V. S. C.; au învins cei dela Telefoane cu 15-3, 15-14.

La basket ball, victoria a revenit tot celor dela Telefoane care au câștigat cu 20-15.

DEMONSTRAȚIA MODEL A STUDENȚILOR DELA A. N. E. F.

După consumarea programului pe stadion, d. ministru M. Ralea înconjurat de oficialități s'a îndreptat spre sala de gimnastică unde echipa de studenți sub conducerea d-lui șef de lucrări Virgil Roșală, a executat un minunat program de gimnastică, care a avut darul să entuziasmeze asistența.

La ora 12 jum. solemnitatea oficială a luat sfârșit, în timp ce pe stadion continua cu înverșunare disputa între S. T. B.-iști și cei dela Uzinele Malaxa, luptă aprigă care s'a terminat printr'un perfect draw, care oglindește exact fizionomia partidei.

Și aproape de ora 13 serbarea s'a terminat, într'o atmosferă prietenească și de adevărată voe bună.

C. M.

Manifestările de Duminică

Duminică, sportul atletic bucureștean are o bogată activitate. Pe străzile Capitalei se va disputa derbyul marșului, organizat de Stadiu Român și confratele „Ordinea" iar crossmenii se vor întâlni într'un nou cross cu caracter popular.

Natație

Recordul mondial

al lui Balke, nu va fi omologat...

...ca record german!

Am anunțat că excelentul înotător Balke a ameliorat cu 0,3 secunde recordul mondial pe 100 m. piept deținut de francezul Cartonnet.

Este interesant de relevat că federația germană de specialitate deși va înainta performanța (1:09,5) forului internațional spre a fi omologat ca record mondial, nu va omologa acest rezultat ca record german, pentrucă nu a fost obținut în cadrul unui concurs.

Este pentru prima oară, când un record mondial de natație nu va fi și record național în acelaș timp.

Echipa ziarului „Universul" defilând prin fața tribunei oficiale la concursurile asociației „Muncă și Voe Bună", eri la A. N. E. F.

Un nou record mondial

de natație

Amsterdam, 20. — Înotătoarea olandeză Iet van Feggelen se ia la întrecere cu daneza Ragnhild Hveger, căutând să acumuleze cât mai multe recorduri mondiale de natație.

In timp ce daneza dovedește o predilecție pentru stilul crawl, d-ra van Feggelen cucerește noui recorduri mondiale la înotul pe spate.

Ieri înotătoarea olandeză a doborît recordul mondial la 100 metri spate, realizând timpul : 1 minut. 13 secunde.

Vechiul record mondial era : 1 minut, 13,2 secunde, deținut de acum opt zile, tot de d-ra van Feggelen.

In continuare...

Tudose a câștigat detașat

și a 5-a ediție a cupei „Universul"

Un timp poprice i o cursă frumoasă, fără surprize

Meritoasa comportare a lui Someșan, Vasiac și Feordeanu

Constantin Tudose con duce în.... pas alergător

O dimineață înourată de Noembrie, cu cer vânăt și frig, iată decorul în care s'a desfășurat eri a 5-a ediție a cupei ziarului „Universul".

După cum era de așteptat, Tudose a câștigat și de data aceasta, depășindu-și net adversarii.

Intr'adevăr, Tudose n'are adversar și spunem aceasta categoric, deoarece așa e realitatea. Tudose e cu mult deasupra celorlalți.

Cine a urmărit cursa de eri și-a putut da seama că Tudose este cel mai bun ciclo-crossist din țară.

Chiar dacă la unele curse este bătut, de alții, tot el rămâne ciclistul care poate face față, în chipul cel mai onorabil, oricărei probe, fie ea de șosea, de pistă sau de „ciclo-cross".

„BULETINUL METEOROLOGIC" AL CURSEI DE ERI

„Starea barometrică":

In fața ziarului „Universul", la ora 8.30, „presiunea așteptării" e în vizibilă creștere, căci publicul simpatizant al pedalei, așteaptă cu nerăbdare adunarea concurenților la start.

„Din ce parte bat vânturile":

Se anunță o cumplită vijelie din spre cartierul Grand, reprezentată la start prin C Tudose. Acesta a fost singurul „vânt" care s'a simțit pe tot parcursul și a bătut tot timpul din direcția „start" spre „potou".

„Despre ploi"

Din lotul tinerelor elemente, se anunță o ploaie de surprize, care vor aduce multe bucurii admiratorilor respectivi.

DESPRE TEMPERATURA

Infrigurarea concurenților, înainte de start, este foarte înaintatq. Frigul este în creștere, în medie cu 4-5 clănțăniturl de dinți pe secundă. Căldura cu care încurajează publicul pe alergători, nu este, totuși, simțită de aceștia.

Se pare însă că truda publicului de a încălzi lotul participanților, compus în cea mai mare parte din tineri, a dat greș, căci, nu știu de ce, dar Costea are darul să-și bage în „răcori" pe toți adversarii, făcând ca în termometrul aspirațiilor și al iluziilor, mercurul să înregistreze o bruscă și considerabilă scădere.

In concluzie, așa cum s'a arătat „buletinul de eri", el a avut repercusiuni capitale asupra cursei, făcând-o să

N. TUDOSE

se desfășoare într'un tempo forte, pentru a obliga pe alergători să se încălzească...

Nu-i vorbă că aveau și nevoe de așa ceva.

De altfel, Tudose i-a băgat niței în viteză și după 2—3 kilometri nimeni nu s'a mai plâns de frig.

In orice caz, pentru o viitoare probă pot să-și ia... revanșa.

FILMUL CURSEI

Dela plecare Tudose, pornește primul, talonat de Steinhardt și restul plutonului. La eșirea din Cișmigiu, Tudose este primul urmat la 20 m. de Șteinhardt. După ei urmează Someșan, Haiducu, Borș, Beckman și Dobrescu.

In piața Victoriei, Steinhard cedează locul lui Someșan și Vasiac.

Iată ordinea sosirii în piața Victoriei :

1. Tudose ...
2. Someșan la 150 m.
3. Vasiac la 200 m.
4. Steinhardt la 250 m.
5. Feordeanu la 300 m. (a schimbat „mașina", cauciucul spart).
6. Haiducu la 350 m.
7. Borș la 370 m.

Costea trage vârtos și până la velodromul din șos. Ștefan cel Mare izbutește să ia un avans de peste 200 m asupra lui Someșan, care a făcut o cursă bună, pentru care merită laude.

In fața velodromului sosesc astfel :

1. Tudose.
2. Someșan.
3. Vasiac.
4. Steinhardt.
5. Feordeanu.
6. Haiducu.
7. Borș.
8. Beckman.
9. Andreescu.
10. Schetz.
11. Sakâslean.
12. Ștefănescu
13. Sava.
14. Dobrescu.

Acesta din urmă a vrut să abandoneze, dar încurajat de urmăritori, se răsgândește și o pornește mai departe terminând cursa.

La linia ferată de Constanța, primul e Tudose urmat la 1 minut și jumătate de Someșan și Vasiac, deoarece Steinhardt abandonase, din cauza unei căzături.

Pe traseul Arcul de Triumf — Bordei, care trebuia parcurs pe jos, l-am urmărit pe Tudose mergând aproape paralel cu el.

Spre uimirea noastră acul contorului dela mașină indica 14 km. pe oră. Cu atât fugea pe jos Tudose. Arunca pasul regulat, frumos. Costea însă a cunoscut, în mod amănunțit, traseul, și această conștiinciozitate a lui, îl ajută foarte mult.

SOSIREA

Un public numeros așteaptă nerăbdător sosirea. Se putea observa că cei mai mulți din ei erau simpatizanții lui Costea.

In sfârșit, Tudose trece linia de sosire asaltat de prieteni și admiratori.

Bravo Tudose !...

Bravo Costeo !

Frumoasă cursă ai făcut !

Felicitările mele, Costeo !

Iar Costea, ca un veritabil.. franțuz (sic), influențat probabil de limba pe care o vorbește blondul Gallien, răspunde din vârful buzelor și cu aere de vedetă rezuistică.

„Mersi"... „Mersi"... ! „gran'mersi"...

Al doilea sosit, Someșan, este asaltat de simpatizanții lui din Floreasca. Deh, ce să-i faci ? fiecare cu admiratorii, sau mai bine zis, cu cartierul lui.

REZULTATUL TECHNIC

1. Constantin Tudose (P. N.), 40 min.;
2. Al. Someșan (V. D.), 42 min. 12 sec.;
3. Gheorghe Vasiac (A.S.P. I. M.), 42 min. 35 sec.
4. Ion Haiducu (V.C.R.), 43 min. 35 sec.;
5. Ștefan Borș (V. D.), acelaș timp;
6. Bucur Feordeanu (A.S.P I.M.), acelaș timp.
7. Ion Beckman (A. M.), 44 min. 50 sec.;
8. Ion Andreescu (A.S.P.I. M.), 46 min. 15 sec.;
9. P. Gnat (V. C. R.), 46 min. 20 sec.;
10. V. Schetz (A.C.S.A.), 47 min. 15 sec.;
11. M. Stăncuț (A.C.S.A.), 47 min. 40 sec.;
12. N. Ștefănescu (P. N.), R.U. min. 50 sec.;
13. I. Dobrescu (P. N.), 48 min.;
14. Gh. Sacâzlian (A.C.S.A.) 48 min. 02 sec.;
15. T. Sava (A.C.S.A.), 48 min. 08 sec.

22 concurenți

CE-AU PAȚIT

Toncu, Tălmaciu, și Moeckes n'au luat startul, iar Bucur Feordeanu a trebuit să schimbe bicicleta pe parcurs, pentrucă o pioneză bucluca-șu se înfipsese încă dinaintea startului, în cauciuc.

Amabilă mână, aceia care i-a servit această „plăcută surpriză".

Totuși, a sosit al 6-lea, fapt

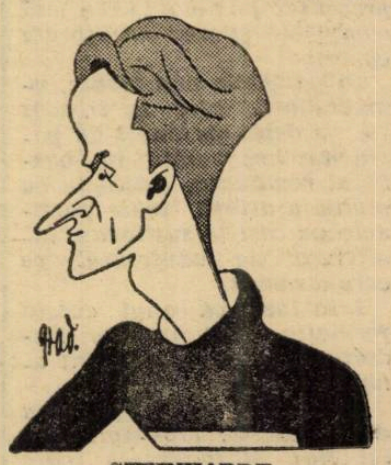

STEINHARDT

care-i face onoare, având în vedere accidentul suferit și că a schimbat.

Steinhardt, a cărui participare trebuia să pue pe Tudose la ambiție, a abandonat.

Pentru viitoarea probă de la 27 Noembrie, credem că-l vom avea la start și... rămâne să vedem cum se va comporta.

Corneliu Burileanu

Președintele forului ciclist bulgar

Generalul Nedeff

a fost numit ministru de interne

Sofia, 20 (prin telefon). — **Pedala noastră a cunoscut de curând un eveniment înălțător.**

GENERALUL NEDEFF

Forul de specialitate, împreună cu întreaga mișcare ciclistă, a sărbătorit, cu cinstea și entuziasmul cuvenit, alegerea generalului Nedeff, — președintele Uniunii cicliste, — ca ministru de interne.

Această numire a cunoscutului animator al pedalei, vine să încununeze o bogată activitate, atât pe tărâmul sportiv cât și cel intelectual.

Știrea a produs mare bucurie în cercurile sportive și mai ales, în rândurile cicliștilor al căror conducător activ din ultimii 11 ani a fost generalul Nedeff — căruia i se datoresc aproape pe integral marile realizări cicliste de până acum.

Ping-Pong

Concursurile de eri s'au amânat

Concursurile de ping-pong, care trebuiau să se dispute eri pentru cupele Erlan și Anton Segall, s'au amânat pentru Duminică 27 Noembrie.

Derbyul campionatului de basket-ball a corespuns în întregime

După un joc disputat, Sp. Studențesc a învins C. F. R.-ul cu 45-35 (21-9)

Deși pentru eri au fost programate numai restanțe, volley-ballul și basket-ballul au avut o zi mare.

In special basketul care, deși este încă minor, e unul dintre cele mai complete și spectaculoase sporturi.

Astfel, cocheta arenă a grupării Sportul Studențesc a găzduit cel mai interesant și mai pasionant match : între Sp. Studențesc și C. F. R.

Spunem cel mai pasionant joc din câte s'au desfășurat până acum, deoarece niciodată cele două grupări nu au prezentat formațiile mai complecte și mai echilibrate ca eri.

In partidele precedente, universitarii, care în treacăt fie zis dețin pe merit de patru ani hegemonia în basketul românesc, câștigau cu multă ușurință toate partidele pe cari le susțineau, indiferent de adversarul pe care îl aveau.

Iată însă că anul acesta formația d-lui profesor Tudorică Georgescu a suferit unele defecțiuni.

In primul rând, plecarea din rândurile alb-negrilor a lui Nae Alexandrescu, care semnase pentru „rivalii" de întotdeauna: C. F. R.

Cum însă „o nenorocire nu vine niciodată singură", Petre Bălteanu, unul din cei mai buni atacanți ai Sportului Studențesc, este încorporat, satisfăcând serviciul militar tocmai la Craiova, iar Victor Russu era plecat la Cernăuți.

Dacă ultima defecțiune a echipei putea fi remaniată prin aducerea la București a lui „Moțu" Russu, la celelalte două conducerea grupării nu a avut ce face și a trebuit să se încline în fața „fatalității".

Majoritatea spectatorilor cari urmăresc acest sport, au știut de toate acestea, eri, populând destul de bine tribuna și peluza terenului universitar.

Și, să fim drepți, nu au avut ce regreta, căci au asistat la cea mai îndârjită și mai spectaculoasă partidă dintre câte s'au disputat până acum și cari, toate, au constituit adevărate derby-uri.

CATEVA CONSIDERAȚII

A câștigat, totuși, Sportul Studențesc. Nu-i putem contesta victoria, căci a fost pe deplin meritată, echipa demonstrând același joc tehnic, aceeași legătură între jucători și, în plus, același elan îndrăcit care nu-i de găsit la alte echipe.

C.F.R.-ul s'a prezentat, datorită noilor achiziții, mai bine decât în partidele precedente.

In jocul de câmp, feroviarii n'au fost cu nimic inferiori adversarilor lor ; din contră, au dominat.

Le-a lipsit însă C.F.R.-iștilor în primul rând condiția fizică, adică tocmai lucrul pe care gazdele l-au avut din plin, și precizia de a trage la coș, precizie care este primordială într'un match de basket căci, făcând socoteala „coșurilor" ratate, și nu din ghinion, ar trebui să indicăm C.F.R.-ul drept „leader".

Recapitulați acum cele scrise de noi mai sus si veți ajunge la aceeași concluzie : Sportul Studențesc a meritat victoria.

CUM S'A DESFAȘURAT JOCUL

Partida a început la ora 11,30 sub conducerea d-lui Dumitru Marinescu, echipele prezentându-se în următoarele formații :

SP. STUDENȚESC : Belitoreanu, Riegler, Grozăvescu, Sădeanu, Ghițescu.

C. F. R. : Andronache, Drăgan, Pârvulescu, Alexandrescu, Ema Dumitrescu.

Inainte de începerea jocului, C, Riegler, căpitanul echipei universitare, a înmânat adversarilor un splendid buchet de flori, gest care până acum nu s'a mai întâlnit la basket decât în matchurile internaționale și care a impresionat plăcut jucătorii și asistența.

După această mică festivitate și după prealabile recomandații ale arbitrului, jocul începe în primele „sunete" ale galeriei studențești, care se dovedește a fi în formă.

Sportul Studențesc este acela care are inițiativa primelor atacuri, dominând cu insistență, fiind avantajat de o mare omogenitate între jucători, lucru ce permite ca schimburile balonului să se facă într'o viteză excepțională.

C. F. R.-ul nu se lasă intimidat și are câteva incursiuuni periculoase, cari nu pot fi toate transformate în puncte, deoarece atacanților feroviari le lipsește precizia la coș.

După o primă egalitate la 2, gazdele reușesc să obțină un avantaj de 3 coșuri, tabela indicând scorul de 14-8.

In minutul 15 se produc unele schimbări. Astfel, la universitari intră în formație Russu, iar la feroviari Pădurraru.

zO nouă „avalanșe" universitară și repriza s'a sfârșit cu scorul de 21-9 pentru gazde.

In pauză publicul comentează în diferite feluri acest joc, pronosticând o nouă victorie la scor a Sp. Studențesc, mai ales că C.F.R.-ul părea că și-a pierdut complect suflul.

La reîncepere, se produce însă marea surpriză, căci C. F. R.-ul, în loc să practice un joc închis, căutând astfel să se apere, trece la un atac furibund, punând la greu impas formația Sp. Studențesc, care acum are următoarea alcătuire: Mănciulescu, Riegler, Kundackgian, Russu și Sădeanu.

Jocul capătă acum o întorsătură curioasă, acei cari se apără fiind universitarii; totuși C. F. R. atacă în trombă, reușind, mai ales datorită jocului extraordinar al lui Ema Dumitrescu, care în mai puțin de două minute a marcat 8 puncte, să ajungă la scorul de 27-31.

Se părea chiar că vor egala situația, dar, ca în orice match „tare", există un „moment psihologic" care e speculat de Kundackgian, care fiind scăpat de sub observația lui Hariton, jucătorul ce formează acum linia de fund cu Teodorescu, marchează trei coșuri consecutive.

Soarta partidei e pecetluită, deși jucătorii luptă cu multă ardoare.

Punctele sunt marcate de o parte și de alta, fluerul final înregistrând scorul de 45-35 pentru Sp. Studențesc.

CUM S'AU COMPORTAT JUCATORII

La învingători, *Riegler* a fost cel mai bun. Foarte bine inspirat în fund și admirabil la atac, producea panică în rândurile adversarilor, ori de câte ori făcea vreo incursiune.

Mănciulescu a fost util echipei, formând împreună cu Riegler un zid greu de pătruns.

Belitoreanu e jucătorul călit în partide grele, așa că eri, atât timp cât a jucat, a corespuns.

Ghițescu a fost însă marea revelație. Deși „proaspăt" introdus în formația universitarilor, în cele 15 minute cât a jucat a reușit să se impună.

Aceasta nu trebue să-l facă însă să se încrează prea mult în forțele sale.

Russu a jucat bine. Putem spune chiar că a făcut o partidă excepțională, dacă ținem seama că a venit de la Cernăuți în cursul săptămânei și era, deci, fără antrenament.

Sădeanu a fost același jucător eficace pentru care balonul expediat înseamnă 90 la sută coș. Este, indiscutabil, cel mai talentat jucător din țară.

Kundackgian a fost eri jucătorul cu o precizie formidabilă. Păcat însă că marchează numai din săritură și de sub coș.

Grozăvescu și-a făcut o reintrare meritorie, fiind util echipei.

C. F. R.-ul

A avut cel mai bun om în „bătrânul" Ema Dumitrescu, care a fost tot odată și cel mai bun om de pe teren.

Demonstrația pe care a făcut-o eri jucătorul feroviar, îl clasează alături de Sădeanu, în fruntea jucătorilor noștri.

Din apărare putem remarca pe Teodorescu și Păduraru iar din atac, mai reținem pe Alexandrescu.

Câștigând și această partidă, Sp. Studențesc a devenit virtualmente, campion de toamnă la basket.

— r. flor. —

REZERVELE SP. STUDENȚESC AU INVINS PE CELE ALE C. F. R.-ULUI CU 16-12 (10-6)

„Uvertura" derby-ului de basket-ball al campionatului național, promitea din partea „mânjilor", o luptă tot așa de înverșunată ca și a maeștrilor.

Garniturile secunde ale studenților și feroviarilor își disputau tradiționala adversitate pentru cucerirea primei etape a campionatului regional.

La ora 10,30. pe terenul din str. Pârvan, populat cu o asistență de peste 300 de spectatori, rezervele oaspeților se aliniază în formația de campionat, adică:

Gunopol, Argeșiu, Harriton, Iatropol, Fantinelli.

Studenții nu se lasă așteptați și la fluerul d-lui D. Marinescu se prezintă în formația:

Sădeanu II, Todicescu, Natti, Grigorescu, Bercuș.

Alb-negrii marchează primul „coș", pentruca nu după mult timp un reviriment feroviar să le asigure celor din din urmă conducerea cu 6-2.

Universitarii încurajați de galerie și de sfaturile tehnicienilor primei garnituri, reușesc să termine primul time cu un avans de două coșuri, respectiv 4 puncte, 10-6.

Time-ul secund aduce o schimbare în echipa studenților a căror formație e modificată prin introducerea celor doi ex-viitoriști Cicero Danielescu în linia de atac și Fanu Teodoru la apărare.

Inițiativa universitarilor este însușită și de C. F. R.-iști, cari introduc la apărare pe Tomescu, iar la atac pe Rădulescu.

Jocul capătă un tempo mai accelerat, pasurile în adâncime ale Sportului fiind concurate de jocul lateral al feroviarilor.

Se joacă tot mai îndârjit, sfârșitul jocului neputând înlătura obișnuita busculadă, inițiativa aparținând și de această dată mult prea intempestivului Gunopol.

Fluerul final consfințește rezultatul de 16-12 în favoarea universitarilor, deveniți în urma lui, campioni de toamnă ai seriei respective.

Sădeanu II și Bercuși dela Sportul au reușit să se relève; primul prin ambiția și plasamentul său desăvârșit, iar secundul prin inițiativa și reflexul dovedit în întreg decursul jocului.

C. F. R., a avut în Harriton pe cel mai bun om și un bun realizator.

Desigur că acest tânăr element cu o modestie mai potrivită vârstei sale, ne garantează în viitor un jucător de reală valoare.

CELELALTE MATCHURI

BASKET I-a

E. F. A.—A. C. T. 2—0 (forfait).

REZERVE

E. F. A.—A. C. T. 2—0 (forfait).

CATEGORIA II-a

A. C. 13—V. Dacia 2-0 (forfait).

VOLLEY I-a

O. C. B. — Aurora 10-15; 15-6; 15-10.

VOLLEY a II-a

Rahova—Pebe 15-12, 15-7.

VOLLEY a II-a REZ.

I. P. P.—Pebe 15-0; 15-0, forfait Pebe.

I. P. P. — Rahova 15-11; 10-15; 15-13.

Radu Vodă—E. F. A. 15-8; 15-5.

Viitorul—Vergu 15-12 (restantă).

VOLLEY CAT. III-a

Mociornița—Monitorul Oficial 15-12; 15-7.

Sportul Studențesc și C. F. R., cele mai bune echipe de basket din țară, înaintea derbyului de eri

Alte rezultate din cupa „Al. Bălută"

Cupa Bălută a continuat eri cu același mare succes disputându-și pe terenul C. F. R. două dintre etapele cele mai importante ale cupei.

Iată rezultatele obținute :

Iureș-Bonaparte 15—0; 15—0 (forfait).

Iureș—Radu Vodă 15-5; 15-11.

Caraiman—Aurora 15-5; 14-15; 15-14

Hai - Hai — Caraiman 15—12; 12—15; 15—10.

Start—Radu Vodă 15-12; 15-7.

Start—Delavrancea 15-14 15-10

Hai-Hai—Bonaparte 150; 15-0 (forfait).

PAGINA RUGBYULUI

Stadiul Român,
a dispus la scor de T.C.R., iar Viforul Dacia a învins R. C. 13. cu 30-0

Chiar cei mai buni cunoscători în materie de rugby nu s'ar fi încumetat să prevadă, că a șasea etapă a campionatului național va fi caracterizată, prin „răsturnarea celor mai precise calcule.

Mărturisim deschis, că ieri mai mult decât în trecut, ne-a fost dat să observăm cum incertitudinea balonului se poate... aplica și în materie de rugby.

Dovadă elocventă, avem performanța ce a înregistrat Stadiul Român în dauna T.C.R.-ului, căruia i-a administrat 19 puncte.

Menționăm că T.C.R., după atâția ani în care a recoltat numai victorii a gustat ieri din paharul — după unii — amarnic al înfrângerii.

Viforul-Dacia. ne-a demonstrat ieri prin victoria la scor obținută în detrimentul echipei R. C. 13, că în acest sezon, va furniza încă multe surprize.

C.F.R. a reușit să învingă tânăra echipă R.C.B., după o luptă presărată cu faze emoționante.

Găsim necesar să menționăm în cadrul acestei partide, că în ambele echipe, s'au manifestat jucători din vechea gardă, care prin reflexele lor au stimulat în mare măsură elanul tinerilor jucători.

La categoriile inferioare, conform așteptărilor, Victoria, care pe zi ce trece progresează, a învins redutabila echipă a Sportului Studențesc.

O VICTORIE BINEMERITATA

Stadiul Român, a reușit ieri, după o serie de nemeritate eșecuri, să-și concretizeze din plin un ideal: reabilitarea în fața admiratorilor săi.

Conducătorul tehnic al echipei d. Virgil Ion, se poate mândri că prin introducerea elementelor tinere în formație, Stadiul Român a căpătat o nouă viață, pășind din nou pe drumul glorios de odinioară.

Ținem să subliniem că ieri, în partida cu T.C.R.-ul ne-a fost dat să vedem la „roș-albaștri" un elan, plus furnizarea unui „rugby" rapid, eficace, care, sincer spunând, ne-a amintit de echipa Stadiului Român de acum câtiva ani!

Și un amănunt impresionant, pe care îl redăm în toată sinceritatea lui, a fost prilejuit de clipa când, la sfârșitul matchului, un veteran stadist îmi spunea: „Unde este Nea Nae, să-și vadă băeții învingători!"

T.C.R. A REZISTAT IN MOD ONORABIL!

Trebue să recunoaștem că învinșii au fost handicapați prin lipsa din echipă a lui Crissoveloni, Zissu și Moldoveanu.

Dar nu-i mai puțin de domeniul adevărului, că însăși conducerea technică a acestora a decis să introducă elemente tinere, care ieri s'au comportat mai presus de orice critică.

Intâlnind un adversar de neremarcăm, că T.C.R.-iștii au juceeace i-a stat în putință pentru a stăvili atacurile pornite din câmpul echipei adverse.

In orice caz, nu vom uita să remarcăm, că T.C.R.-iștii, au jucat cu mult curaj, reușind să facă o partidă suficient de bună.

FILMUL MATCHULUI

Spre surprinderea generală, în chiar primul minut, dela începere jocului. Stadiul Român înscrie un essai pprin Munteanu.

Incercarea nu este transformată: T.C.R.-iștii surprinși de avântul și tactica adoptată de învingători, conra-atacă, însă fără succes

Linia de atac, continuu servită de Turu, întreprinde acțiuni inteligente, prin Gabay, Ghiondea, Munteanu II și Zăvoianu.

La fund, Tudor Ion (St. Român) se distinge prin degajări și siguranță pe balon.

Stadiul Român, domină și reușește în minutul 10 să înscrie un nou essai prin Turuț.

Și de această dat, Tudor Ion greșește ținta: 6—0 pentru Stadiul Român.

T.C.R. RATEAZA O INCERCARE

Linia de atac a „verzilor" întreprinde în min. 15 o incursiune inteligent condusă de Popa.

Balonul ajunge la Țăranu, care fuge admirabil, pătrunde prin apărarea roș-albaștrilor și la 6 metri de buturile stadiștilor pasează corect lui Cristoveanu care... scapă, ratând o ocazie de sigură marcare.

Stadiul Român joacă din ce în ce mai legat în special pe linia de atac, unde Gabay conduce inteligent numeroase incursiuni.

In min. 30, dela o grămadă ce se produce în câmpul tecerist, Turuț deschide lung pe Vogel, care, la rândul său, pasează magistral lui Munteanu II.

Tânărul stadist, fuge, croșetează câțiva adversari și depune balonul în buturile „verzilor".

Tudor Ion ratează încercarea: 9—0.

STADIUL ROMAN MAI INSCRIE INCA 10 PUNCTE

In reluare, putem observa, cum teceriștii caută să adopte o tactică de înaintare.

Intr'adevăr, Tanoviceanu, secondat de Ieremia și Țăranu se distinge prin „driblinguri" foarte eficace.

La tușă, Bârsan și Burlescu sunt utili, în vreme ce Mărculescu la deschidere, joacă inteligent.

Totuși stadiștii încurajați de cele 9 puncte înscrise în primul mi-temps, reușesc să înscrie în min. 45, un essai de rară spectaculozitate prin Munteanu II: 12—0 pentru Stadiul Român.

T.C.R. odată cu înscrierea acestui essai se retrage în apărare.

Dar stadiștii joacă admirabil, fapt ce le permite, până la sfârșitul jocului, să mai marcheze 2 „essai"-uri prin Munteanu și Marin Slobozianu, în minutele 58, 75 și 80.

CINE S'A REMARCAT

Invingătorii au avut cei mai buni oameni, în Gabay, Mircea, Zăvoianu, Tudor Ion, Crivăț și Munteanu II.

La T.C.R. s'au remarcat Dragu, Burlescu, Tanoviceanu, Irimia, Popovici, Mărculescu și Bârsan.

D. Camil Ion a condus următoarele formații:

STADIUL ROMAN: Tudor Ion, Gică Ionescu, Zăvoianu, Ghiondea, Munteanu II, Turuț, Alexe, Bel Mircea, Vogel, Crivăț, Blasek, Nițescu, Umberto și Slobozianu.

T.C.R.: Dragu, Penciulescu, Pană, Marinescu, Popovici, Popa, Mărculescu, Tanoviceanu, Irimia, Țăranu, Cristoveanu, Burlescu, Exarhu și Fănică Bârsan.

VIFORUL-DACIA — R. C. 13. 30—0 (6—0).

O surpriză, mai puțin demnă de remarcat a fost furnizată de categorica victorie obținută de Viforul Dacia contra echipei R. C. 13.

Viforiștii au învins datorită coheziunei și elanului cu care au jucat.

Menționăm că învingătorii, conform celor scrise de noi, în avantcronică, au reușit să câștige prin pilina de atac, care a jucat inteligent, în special în a doua repriză.

Inaintarea, deasemeni, a corespuns, prin jocul eficace, de tușe, grămadă și apărare.

R. C. 13 nu a putut realiza nimic, și aceasta datorită faptului că a întâlnit un adversar puternic și în excelentă condiție fizică.

Subliniem că partida nu a constitui decât un joc închis și plin de duritâți.

Au înscris pentru Viforul Dacia: Traian (2), Covaci, Calistrat, Fanella și Gică Vasilescu.

S'au evidențiat: Vasilescu, Jianu, Krantz, Traian și Calistrat dela învingători și N. Veluda și Rădulescu dela R. C. 13.

D. Iuscinski a condus formațiile:

VIFORUL DACIA: Jianu, Tileagdă, Calistrat, Vasilescu, Steian, Nicolau, Comănescu, Traian, Covaci, Beju, Fenella, Krautz, Caracas, Kurtzbauer, Scopilide și Grigorescu.

R. C. 13: Itrim, Oprescu I, Dumitrescu, Bratu, Florea, Grigorescu, Anghel, Stenghel, Vasiliu, Apati, Manoliu, T. Rădulescu, Simes și Veluda.

C.F.R. — R.C.B. 8—3 (3—0)

Ultima partidă a zilei, din cadrul categoriei onoare, s'a consumat între formațiile C.F.R. și R.C.B

Beneficiind de o echipă mai omogenă și superioară pe linia de atac, C. F. R.-iștii au dispus de echipa lui Trandafirescu cu 8—3.

Punctele au fost înscrise în ordine de Zamfir (2) Mitulescu C.F.R. și Neamțu pentru R.C.B.

D. Dan Ștefănescu a condus următoarele echipe:

C.F.R.: Benucio, Mexe, State, Cârciumaru, Soare, Zamfir, Brănișteanu, Milea, Clinciu, Ing. Lăzărescu, Bâtu, N. Ionescu, Țenescu, Gruia și Augustin.

R. C. B.: Duduș Ghimpețeanu. Manciu, Panait, Anastasiu, Girescu, Pomescu, Ocheșeanu, Sterescu, Trandafirescu, Iordan, Vasilescu, Fehner.

CELELALTE REZULTATE

PROMOȚIE

Victoria — Sportul Studențesc 11—0.

CATEGORIA II-a

Vif. Dacia — T.C.R., forfait.

CLASAMENTUL

Dăm mai jos clasamentul după disputarea etapei a șasea a campionatului.

Venus	5	5	—	59:9	=15 pt.
St. Român	6	3	1	2 99:30	=13 pt.
Vif. Dacia	5	3	2	1 45:18	=11 pt.
R. C. 13	4	2	—	1 11:36	=7 pt.
T. C. R.	3	2	—	1 66:19	=6 pt.
Sp. Studențesc	2	1	1	— 26:16	=5 puncte.
C. F. R.	5	—	1	— 14:88	=6 puncte.
R. C. B.	6	—	—	6 22:128	=3 pt.

I. IONESCU

Astăzi Venus va înfrunta Sportul Studențesc,
în cadrul etapei a șasea a campionatului național

Comitetul regional a programat pentru astăzi disputarea partidei dintre echipele Venus și Sportul Studențesc, partidă ce contează pentru a șasea etapă a campionatului național.

Găsim interesant să subliniem că acest match prezintă o reală însemnătate pentru Venus, care conduce în fruntea clasamentului.

Intr'adevăr, desi de putină

DRAGOȘ (Venus)

vreme înființată, secția de rugby a grupării Venus a reușit, spre surprinderea generală, să realizeze performanțe remarcabile în detrimentul unor echipe de reală valoare.

5 VICTORII CONSECUTIVE

Intr'adevăr, la categoria onoare, Venus a înregistrat până în prezent 5 victorii în dauna R.C.B.-ului, a Stadiului Român, a Viforului Dacia, a lui R.C.B. și — recent — a C.F.R.-ului.

Astfel se face că până acum nu au suferit nici o înfrângere

In cazul când va reuși să dispună de Sportul Studențesc, Venus are asigurat titlul de campionat de toamnă.

In vederea acestei partide, d. Anastasiade, harnicul și neobositul conducător al echipei, a supus jucătorii la o serie de antrenamente metodice.

ANALIZAND POSIBILITAȚILE AMBELOR ECHIPE

Vom începe prin a spune că egalitatea de forțe le caracterizează.

Astfel, pe linia de înaintare, atât „negrii' cât și studenții posedă două „grămezi" masive, mobile și, mai presus de toate, foarte eficace, la joc de tușe, ofensivă și apărare.

Pe linia de atac, deasemeni, lupta se anunță deschisă.

Rutina atacanților Sportului Studențesc va întâlni coheziunea, combinațiile inteligente, plus elanul jucătorilor venusiști.

UN PRONOSTIC

In cadrul etapei trecute, Sportul Studențesc a reușit, după o partidă aprig disputată, să obțină un dificil match nul cu echipa Viforului Dacia, de care Venus a dispus.

Ori, prin prizma rezultatelor întâlnirilor anterioare și dată fiind forma ce deține, Venus se instalează ca favorit în partida de astăzi cu Sportul Studențesc, în cazul, mai ales, când înaintarea va corespunde.

Amintim că matchul se dispută pe terenul I al U. F. S. R.-ului dela Șosea, la ora 15, arbitru fiind d. F. Herck.

FORMAȚIILE

Venus: *Tofan, Nicolescu, Ștefănescu, Valter, Dornescu, N. Anastasiade, Epure, Virgil Anastasiade, Păcuraru, Dragoș, Sedey, Hariton, Naum, Tănase și Georgescu.*

Sp. Studențesc: *Dan Ionescu, Grigorescu, Sadoveanu, Andreiași, Damian. Ivănescu, Dinescu, Riegler, Niculescu, Diaconu, Cameniță, Macarovici, Rapală, Fântâneanu și Ștefan Ionescu.*

VOLLEY BASKET-BALL

Astăzi pe terenul C.F.R., o interesantă reuniune
Telefon Club, - C. F. R. și Hai Hai - Start Club, derbyurile zilei

Programul de astăzi este foarte interesant căci are încadrat în trei partide de volley-bali femenin, derbyul campionatului de volley-ball categoria I-a dintre Telefon club campionul național și C. F. R., al doilea clasat în sezonul trecut.

A doua întâlnire interesantă a zilei este cea dintre campioanele naționale de Volley-ball femenin Start club și Hai Hai.

Partida aceasta s'a jucat în etapa de Miercuri, însă din cauza întunericului a fost întreruptă, astfel că iubitorii acestui sport vor gime.

Iată acum programul complect al reuniunii:

IUREȘ CLUB—DELAVRANCEA

Ora 10: Ex-campioanele naționale își dispută întâetatea în compania Delavrancei, echipă care s'a dovedit destul de periculoasă, dar insuficientă ca tehnică și ca condiție fizică.

Acestea vor face ca victoria Iureșului să fie destul de facilă.

TELEFON CLUB—C. F. R.

Ora 10.30: Importanța pe care o prezintă rezultatul acestei partide pentru campionatul de toamnă, va face ca victoria să fie disputată cu o ardoare cum ararerori s'a văzut.

Partida va fi condusă de d. Al. M. Donici.

BONAPARTE—RADU VODA

Ora 11.15. Bonaparte trebue neapărat să se prezinte, căci altfel va fi eliminată din cupă oarece va totaliza trei înfrângeri.

Acest motiv ne face să indicăm câștigător pe Bonaparte.

HAI HAI — START CLUB

Ora 12: O aprigă dispută va caracteriza această ultimă partidă.

Stortul care nu a pierdut de aproape doi ani nici o partidă, credem că va scăpa și de data aceasta cu „fața curată".

Din toate câte puțin...

PREȘEDINȚII DE FEDERAȚII

Am scris într'un număr trecut că U. F. S. R. a înaintat la forurile în drept un tablou cu propunerile de președinți de federații.

In cursul zilei de eri am aflat din sursă sigură că numirile și reconfirmările de președinți s'au făcut, dar că ele vor fi făcute publice mai târziu.

VENUS INFIINȚEAZA O SECȚIE DE CICLISM

Suntem informați că marea asociație sportivă și culturală Venus, își va înființa o secție de ciclism. Bazele nouei secții vor fi puse în cursul ședinței de comitet de astă seară.

SOARTA STADIONULUI DIN GIULEȘTI

ASOCIAȚIA GENERALA SPORTIVĂ ȘI CULTURALĂ A PERSONALULUI C. F. R. DIN BUCUREȘTI VA ȚINE ADUNARE GENERALĂ EXTRAORDINARĂ LA 4 DECEMBRIE, ORA 9 DIM. IN SALA DE FESTIVITĂȚI DIN GARA DE NORD, PENTRU A DECIDE ASUPRA SITUAȚIEI STADIONULUI DIN GIULEȘTI.

CAMPIONATUL NAȚIONAL DE HOCKEY

Și în sezonul acesta, campionatul național de hockey se va disputa după sistemul tur și retur.

Campionatul va începe la 5 Februarie, până la care dată toate campionatele regionale vor trebui să fie terminate.

VENUS VA AVEA O BIBLIOTECA

Splendidul sediu al asociației Venus va avea în curând o vastă bibliotecă.

D. gen. Gabriel Marinescu a promis că va înzestra biblioteca cu cărți de cea mai mare utilitate pentru o grupare sportivă și culturală.

MITAN VA FI SUSPENDAT ?

In cercurile grupării Sp. Studențesc se vorbește cu insistență de sancționarea jucătorului Mitan, care a anunțat pe teren, cu puțin înainte de începerea matchului cu Venus, că nu poate juca.

Se pare că este vorba de o suspendare.

Invingând Ripensia,

F. C. Carpați a făcut cel mai frumos cadou de sărbătoarea Venusului

Rapid și Victoria, eroii zilei iar Venus a devenit campion de toamnă

A. M. E. F. A. nu a putut câștiga derbyul Ardealului

București: Juventus—Tricolor CFPV 2—0 (1—0)
Reșița: Rapid—U.D.R. 1—0 (1—0)
Baia Mare: F. C. Carpați—Ripensia 3—0 (1—0)
Timișoara: Victoria—Chinezul 2—0 (0—0)
Arad: AMEFA—Gloria 2—2 (1—0)

Penultima etapă a campionatului național a însemnat detașarea Venus-ului.

Lupta a fost mai puțin dură, mai puțin întinsă. Istovirea a apărut mai mult sau mai puțin evident în cele cinci matchuri de eri.

Victoria cea mai importantă este aceea obținută de F. C. Carpați la Baia Mare împotriva Ripensiei.

Echipa minereurilor de aur a făcut Venus-ului cel mai frumos cadou, de sărbătorirea președintelui său.

Ripensia a rezistat un sfert de oră — clasicul sfert de oră al Ripensiei ! — și pe urmă a pierdut onorabil. Reintroducerea vedetelor nu a putut împiedica deloc căderea.

Vin în ordine apoi victoriile realizate de Rapid și Victoria.

La Reșița, Rapid a câștigat cu un punct diferență datorită formei arătate de Füllop, portarul muncitorilor.

Un rezultat surpriză a fost înregistrat la Timișoara. Chinezul, în evidentă ascensiune de formă, a capotat inexplicabil în fața Victoriei, care venea după o înfrângere minoră, la Galați.

Rezultatul dela Timișoara nu demonstrează atât incertitudinea balonului rotund cât vitalitatea excepțională a celor 11 clujeni.

La București, într'un match plictisitor și monoton ca un peisaj de bărăgan. Tricolor din Ploești a fost învins de Juventus. Victoria fără a fi semnificativă, este totuși meritată.

In sfârșit, la Arad, derby-ul local a dat un rezultat de egalitate și surpriză.

Matchul dintre Gloria și A. M. E. F. A. a arătat încă odată că ambiția și voința nestrămutată de a termina victorios nivelează orice diferență de clasă sau clasament.

In urma rezultatelor de eri Venus a evadat din pluton și poate pleca liniștit în turneu.

Infrângerea Ripensiei va influența enorm jocul de primăvară al Venus-ului, care, scăpat de sub tortura obligației de a câștiga orice match, va juca din ce în ce mai bine.

Caracteristica etapei o formează desigur faptul că învinșii — cu excepția matchului dela Arad — nu au putut marca nici un punct.

1. Venus	10	7	3	0	25:8	=17 (3)
2. Ripensia	10	5	3	2	27:19	=13 (7)
3. F. C. Carpați	10	5	3	2	18:13	=13 (7)
4. Victoria	10	5	0	5	21:16	=10 (10)
5. Juventus	10	5	0	5	21:17	=10 (10)
6. A. M. E. F. A.	10	4	2	4	22:25	=10 (10)
7. Sp. Studențesc	10	4	2	4	24:18	=10 (10)
8. Rapid	10	3	3	4	13:10	= 9 (11)
9. Chinezul	10	3	3	4	24:23	= 9 (11)
10. Gloria	10	2	3	5	11:25	= 7 (13)
11. Tricolor CFPV	10	3	0	7	8:22	=6 (14)
12. U. D. R.	10	1	4	5	8:16	= 6 (14)

ARBITRII SECREȚI

Juventus - Tricolor C.F.P.V.: căpitan Vuia.
Rapid-U. D. R.: Gabriel Russu.
Carpați-Ripensia: Palfy.
Victoria - Chinezul: Ionescu-Țope.
A.M.E.F.A.-Gloria: Milivoi.

GOAL-GETTERII ETAPEI

2 goaluri: Prassler (Juv.).
1 goal: Oprea, Szöke, Telegvi (Carpați), Căpușan, Szantay (Vict.), Baratky (Rapid), Bermoser, Bătrân (A.M.E.F.A.), Mărienuț, Fritz (Gloria).

Suedia
a învins Germania la scrimă cu 13:11

Stockholm, 20. — Azi s'a terminat în localitate matchul de scrimă dintre echipele naționale ale Suediei și Germaniei.

Echipa gazdă a obținut o victorie muncită la două puncte diferență, rezultatul fiind 13:11.

Carnera,
vedetă de cinema

Roma, 20.—Vechiul campion mondial de box la toate categorile, italianul Primo Carnera a semnat ieri un contract cu o casă de filme din Italia, ca să joace un rol de vedetă într'un film cu aventuri.

Montarea filmului a și început. Se proectează un turneu în toate orașele Italiei cu acest film.

Beogradski
e campionul de toamnă al Jugoslaviei

CLASAMENTUL						
1. Beogradski	11	8	3	0	34: 9	=19 p.
2. Jugoslavia	11	7	1	3	19:13	=15 p.
3. Gradjanski	11	6	2	3	27:11	=14 p.
4. Hajduk	11	5	4	2	25:15	=14 p.
5. H. A. S. K.	11	5	2	4	24:17	=12 p.
6. Slavia (S.)	11	5	2	4	21:19	=12 p.
7. Jedinstvo	11	5	1	5	23:24	=11 p.
8. B. A. S. K.	11	3	4	6	14:17	=10 p.
9. Gradjanski (S.)	11	3	2	6	15:31	= 8 p.
10. Ljubljana	11	3	2	6	11:23	= 8 p.
11. Slavia (V.)	11	3	1	7	19:32	= 7 p.
12. Sparta	11	1	2	8	12:32	= 4 p.

Belgrad 20 (prin telefon). — **Turul campionatului jugoslav s'a terminat azi.**

Beogradski întâlnind pe noua promovată Slavia din Varasdin, a recoltat o categorică victorie, la scorul puțin obișnuit de 9:0. Echipa din Belgrad a devenit astfel campioană de toamnă și având în vedere și avantajul apreciabil de patru puncte pe care le are asupra celei de a doua clasate Iugoslavia, este mai mult ca sigur că ea își va recâștiga titlul pierdut acum doi ani.

Dintre echipele fruntașe, Jugoslavia a fost învinsă de Hajduk la Split, Gradjanski a terminat numai la egalitate cu echipa cu acelaș nume dela Skoplje iar campionul H. A. S. K. a cedat penultimei clasate Ljubljana cu 0:2 și astfel trebue să se mulțumească deocamdată cu locul 5.

Rezultatele:
Beogradski — Slavia (V) 9:0.
Jedinstvo — Sparta 3:1.
Hajduk — Iugoslavia 3:0.
Ljubljana — H. A. S. K. 2:0.
Gradjanski (Z.) — Gradjanski (S.) 2:2.
Slavia (S.) — B.A.S.K. 3:0.

Italia a învins Elveția cu 2-0 (1-0)

Elveția „B" — Italia „B" 0-0

Bologna, 20. — **Azi s'a disputat pe stadionul Littoriale, în fața a 30.000 de spectatori, matchul internațional de football dintre reprezentativele Italiei și Elveției.**

Pe o ploaie măruntă și rece, echipele combatante au furnizat un joc extrem de disputat, care a fost mult aplaudat de asistență.

Prima repriză a decurs în nota superiorității gazdelor.

Din cauza apărării elveține însă, campionii mondiali nu au reușit să marcheze decât un singur goal în minutul 23, prin extremul stânga Colaussi.

După pauză, jocul a devenit mai echilibrat. Elveținii au avut câteva ocaziuni extrem de favorabile, însă shoturile înaintașilor au fost apărate de Olivieri, care a furnizat o partidă de zile mari.

D. Baert (Belgia) a condus următoarele formații:

Italia: **Olivieri — Foni, Rava— Serantoni, Andreolo, Locatelli — Biavati, De Maria, Boffi, Ferrari, Colaussi.**

Elveția: **Huber — Minelli, Lehman — Springer, Rauch, Vernati — Bickel, Walacek, P. Aebi, T. Abegglen, P. Aebi.**

ELVEȚIA „B" — ITALIA „B"
0 : 0

Zürich, 20. — In fața a 8000 de spectatori s'a jucat azi matchul internațional de football dintre echipele secunde ale Italiei și Elveției.

Italia „B.": Masetti—Marchi, Sardelli — Genta, Olmi, Marchesi — Frossi, Perazzolo, Trevisan, Chizzo, Ferraris II.

Elveția „B": Bizozzero — Rossel, Gobet — Hochstrasser, Andreoli, Lörtscher — Belli, Soldini, Monnard, Sydler, Penerelii.

O nouă crescătorie de galop

D. Grăjdănescu cunoscutul proprietar de trăpași a luat hotărirea de a pune bazele unei crescătorii de pur sângi. In acest scop d-sa a cumpărat la licitația de eri mai multe iepe. Două sau trei din acestea vor fi bătute cu trăpași.

Olimpia-S.G.S. 3-2 (2-0)

Satu Mare (prin telefon). — **Azi s'a desfășurat aci matchul de football între Olimpia și S. G. S. din Sibiu.**

După o luptă mare, gazdele au învins cu 3—2 (2—0) prin punctele înscrise de Bauer, Giurgiu și Iovicin. Pentru oaspeți au înscris Heidel și Setnicek.

Din nou pe ulița... copilăriei, de acum câțiva ani:

C.A.O. a primit o ofertă

pentru mai multe matchuri în Franța și Africa de Nord

Orădenii se vor deplasa între 15 Decembrie și 15 Ianuarie

Oradia, 20 (prin telefon). — **Echipa locală C. A. O. a primit o ofertă din partea unui organizator francez pentru un turneu în Africa de Nord și Franța, pentru iarna aceasta, mai precis, între 15 Decembrie și 30 Ianuarie.**

Conducerea clubului a acceptat oferta, condițiunile materiale fiind extrem de favorabile.

Se speră ca în urma acestui turneu clubul să se refacă enorm financiarmente.

Editura Societății Anonime „Universul", București—România

BIBLIOTECA CENTRALĂ „ASOCIAȚIUNII" SIBIIU

Taxa poștală plătită în numerar conform aprobării dir. g-rale p. t. t. nr. 70.346 938.

2 LEI

UNIVERSUL

12 PAGINI

249-1938

Redacția și Administrația: Palatul „UNIVERSUL", str. Brezoianu 23—25. Telefon: Centrala: 3.30.10; Redacția: 4.21.81. Redactor responsabil EUGEN DUMITRESCU

Proprietar: „Universul S. A. Adm.-delegat STELIAN POPESCU Inscris sub No. 167, Trib. Ilfov

Nr. 249. — Anul I — BUCUREȘTI. — Miercuri 23 Noembrie 1938

ABONAMENTE: 3 luni Lei 150 | 6 luni Lei 270 | 1 an Lei 500

Football internațional

Europa va întâlni America de Sud

Proectul este anunțat de „Football World", ziarul oficial al F.I.F.A.-ei

Se pare că întâlnirea de la Londra, dintre reprezentativa „de ultimă oră" a Europei și cea a Angliei, nu a putut convinge F. I. F. A. de inutilitatea unor astfel de matchuri, cari nu pot avea nici un alt sens decât acela financiar.

Intr'adevăr, după matchul dela Londra, F. I. F. A. intenționează să continue această politică de a organiza matchuri intercontinentale.

EUROPA—AMERICA DE SUD

„FOOTBALL WORLD" — REVISTA LUNARA EDITATA DE F. I. F. A. — CARE APARE ACUM CU UN FORMAT NOU ȘI LA CARE LUCREAZA ȘI CUNOSCUTUL ARBITRU BELGIAN JOHN LANGENUS, ANUNȚA PROECTUL UNUI MATCH INTRE EUROPA ȘI AMERICA DE SUD.

IATA CE SCRIE IN NO. 1 AL NOII PUBLICAȚII, DOMNUL JOHN LANGENUS, UNUL DINTRE PRINCIPALII CONDUCATORI AI REVISTEI.

„După matchul Anglia-Europa se va face, în câteva zile, un pas important mai departe pe calea footballului intercontinental.

Cel mai interesant va fi fără îndoială, matchul Europa contra America de Sud."

UN PROECT NEFERICIT

Toată lumea este de acord desigur, că misiunea F. I. F. A.-ei nu este aceeea de a organiza matchuri.

Intâlnirea dintre Europa și America de Sud va fi desigur o întâlnire de senzație.

Dar cât de goală va fi această senzație ne-a arătat, deja, matchul Anglia-Europa.

D. Octav Luchide

va convoca comitetul Cupei „Ed. Beneș" pentru 4 Decembrie la Praga

Cehii vor continua să participe în această competiție, al cărei nume va fi schimbat probabil

F. R. F. A. a primit eri o nouă adresă din partea federației cehoslovace de football, semnată de d. dr. Pelikan, președintele forului din Praga.

D. dr. Pelikan roagă pe secretarul nostru general să convoace comitetul Cupei Beneș pentru 4 Decembrie la Praga, cu prilejul matchului Cehoslovacia-România, care este „ultimul din primul tur" (n. r. ediție) al competițiunii.

D. O. Luchide, care este și secretar al comitetului Cupei „Beneș", va convoca membrii, recte va înștiința federația jugoslavă că ședința se va ține în dimineața zilei de 4 Decembrie, la Praga.

Scrisoarea d-lui Pelikan aduce însă, și o noutate.

Se știe că la un moment dat, Cehoslovacia s'a decis să renunțe la această competiție. Ori, în scrisoarea primită eri, președintele federației cehe scrie „ultimul match din primul tur", ceeace înseamnă că cehii vor continua să participe în cupă. Rămâne de văzut dacă ei vor propune schimbarea numelui competiției.

Citiți în pagina 3-a

Scrisoare deschisă prietenului meu Naciu

de PETRE STEINBACH

Dobra va fi idisponibil pentru șase luni?

Internaționalul, care este lovit la genunchi, va fi operat de faimosul doctor Molnar

Sportivii noștri au remarcat că în ultimile matchuri ale Tricolorului CFPV, din echipă a lipsit internaționalul half-centru Dobra.

Explicația acestei absențe este un accident pe care l-a suferit Dobra, și care-l face indisponibil pe mult timp.

Intr'adevăr, ploeșteanul este lovit la genunchiul stâng și va fi internat la sanatoriul d-rului Molnar din Budapesta.

După părerea lui Ruddy Wetzer, Dobra va fi indisponibil pentru șase luni.

3.000.000 lei a fost rețeta matchului Anglia - Irlanda

40.386 spectatori au asistat la matchul Anglia—Irlanda dela Manchester, iar rețeta a fost 3305 lire sterline (aproape lei 3 milioane).

Frank Hersen a rămas campion al Franței

Paris, 21. — *La Lille s'a disputat aseară campionatul francez de box la categoria ușoară, în care deținătorul Frank Hersen a întâlnit pe chalangerul său Wimille Yvet.*

Titlul a rămas lui Hersen, care a învins net la puncte în 12 reprize.

Match de jiu-jitsu la Wiesbaden

Berlin, 21. — *Clubul anglo-japonez de jiu-jitsu din Londra, aflându-se într'un turneu în Germania, a susținut un match la Wiesbaden.*

Oaspeții au învins cu 53 puncte echipa locală.

Luptători germani, învingători în Polonia

Varșovia, 21. — *Echipa de luptători a orașului Koenigsberg, a susținut eri un match internațional cu echipa reprezentativă a orașului Pabjanice.*

Germanii au învins cu 19:4 puncte.

Vine iarna...

Chinezul întreprinde un turneu în Jugoslavia

Timișorenii vor juca la Kikinda și Subotica

Vine iarna și grupările noastre au început să se îngrijească de turnee, cari eventual ar putea să acopere cheltuelile unei luni de iarnă.

IN JUGOSLAVIA

Gruparea timișoreană va întreprinde luna viitoare un scurt turneu în Jugoslavia.

Timișorenii vor juca la Kikinda și Subotica, în zilele de 4 și 5 Decembrie.

Se pare că dacă echipa va face o figură frumoasă, turneul se va prelungi.

Se va institui din nou premiul celui mai cavaler, mai loial și mai disciplinat jucător de football

Cui va fi acordat premiul pe anul în curs ?

Comisia campionatului național vrea să reia o inițiativă frumoasă, care este imposibil să nu ducă la rezultatele dorite.

PREMIU DE CAVALERISM

Intr'adevăr, comisia campionatului național va propune, în viitorul comitet federal, să se institue din nou premiul acordat celui mai cavaler, mai loial și mai disciplinat jucător de football.

CUI VA FI ACORDAT PREMIUL

Ideea este desigur fericită și ea va conduce cu siguranță la o întrecere între jucători pentru a dobândi acest premiu.

Premiul va fi acordat anual, în totdeauna altui jucător, și se pare că pentru anul în curs va fi acordat lui Bodola.

FOOT-BALL

Districtul de football Bucureşti

COMUNICAT

Se atrage pentru ultima oară atenţiunea grupărilor din districtul Bucureşti, să răspundă cel mai târziu până Miercuri, 23 Noembrie crt., direct la U. F. S. R., str. G. C. Cantacuzino No. 33, asupra relaţiunilor cerute de către această instituţie şi anume:

1. Ce arenă sportivă sau teren aveţi la dispoziţie;
2. Dacă aveţi vreo altă înzestrare sportivă ca: patinoar, strand, poligon de tir, manej, plajă, piscină, etc.;
3. Dacă aveţi vreo sală sau alte amenajamente sportive: săli de scrimă, gimnastică, cultură fizică, box, cabane, piscine, etc.;
4. Dacă cele dela punctul 1, 2, 3, sunt proprii sau închiriate;
5. Unde este situat terenul (între ce străzi) şi ce suprafaţă are;
6. Dacă are întocmit un plan al terenului;
7. Ce obligaţii are terenul sau sala (datorii);
8. Dacă terenul sau sala pot fi folosite de străjeri, în ce zile şi la ce ore;
9. Ce lucrări sunt executate pe acest teren;
10. Dacă în planul de sistematizare al Municipiului Bucureşti, terenul sau sala mai urmează să rămână ca atare.

Grupările care nu se vor conforma dispoziţiunilor mai sus menţionate, dispoziţiuni care le-au fost comunicate încă de multă vreme separat şi direct — atât de U. F. S. R. cât şi de F. R. F. A. — vor suferi o amendă de lei 1.000 — care nu se va ridica nici prin ulterioară conformare la prezenta dispoziţie.

Preşedinte, *Gh. Brezianu.*

Fostul internaţional,

portarul Sepci a fost legitimat aseară de Victoria

In cursul după amiezii de eri delegatul grupării clujene Victoria a legitimat pe portarul internaţional Sepci de la Tricolor (Baia Mare).

De altfel, se ştie că „mănăşturenii" sunt de mult în tratative cu Sepci şi, cum se vede, au ajuns la un acord.

Atât cu jucătorul, cât şi cu gruparea băimăreană.

Vă prezentăm pe Gary Cooper

Cow-boy, pescar, vânător şi critic de box...

Ziarul L'Auto publică următorul reportaj:

Gary Cooper nu e campion. Asta o ştim bine.

Dar Gary Cooper este un sportiv şi un pierde-vară extrem de simpatic.

Ne veţi ierta, totuşi, îndrăzneala ce ne-am permis-o scriind, în aceste coloane care altă dată erau mai serioase, despre extraordinarul actor şi om care este Gary Cooper, vedetă de cinema şi sportiv convins.

Un „vlăjgan" de un metru nouăzeci, asemenea unui cow-boy al ţării sale. Mantaua, umeri largi şi şolduri înguste, faţa bronzată de soarele vecinic al Californiei, ochi albaştri, o voce puternică şi totuşi plăcută, magnifică simplitate, Gary Cooper vorbeşte de box ca un expert. Am uitat să vă spun că am avut o discuţie cu el pe când era în trecere prin Paris...

Şi să vorbeşti despre box, când nu eşti de meserie, credeţi-mă, e un lucru extrem de greu, dacă nu imposibil.

La Hollywood — începu „extraordinarul Mr. Deeds" să ne vorbească — am văzut boxând pe Eugène Huat şi pe Kid Francis, doi dintre simpaticii dvs. compatrioţi. (Şi surâse...).

Vinerea seara, acolo, este destinată boxului. Mai puţin decât afişul, care este extrem de atractios, fotoliul de ring la asemenea reuniuni este un adevărat „almanach Gotha" al cinematografului. Se pot vedea acolo artişti din cei mai renumiţi. Dela Greta Garbo la Marlene Dietrich şi dela dinastia Barrymore la Clark Gable.

Aşezaţi în jurul ringului, aceştia îşi menţin atitudinea „pentru marele public".

Dar în clipa când lupta cere maximum de încordare, ei pot fi văzuţi, şi numai atunci, sub adevăratul lor aspect.

Ceeace este destul de rar în viaţa curentă.

Vreau să-mi aduc aminte de unul din aceştia doi, de... de...

— De „Gene" Huat, pisicătigru,. — completai eu...

— Da, da. El este unul din boxeurii cei mai înzestraţi pe cari i-am văzut vreodată pe vreun ring. Celălalt, Kid Francis, era o adevărată mitralieră.

A făcut, de altfel, bune afaceri pe la noi.

ARMSTRONG, SLABICIUNEA LUI GARY COOPER

Iată-ne, deci, lansaţi în plină discuţie de tehnică pură.

Se vorbeşte acum de lupta dintre Armstrong-Ceferino Garcia, care se va desfăşura la 25 curent.

„Cred că Armstrong trebue să învingă, — îmi explică Gary. El este o adevărată maşină de cărat pumni. Deci o luptă frumoasă în perspectivă.

Trebue specificat apoi că, în favoarea lui, Armstrong are şi calculul.

El a bătut pe Barney Ross, care l-a bătut pe Garcia.

Mai trebue să ştii, apoi, că un boxeur „punctat" de Armstrong este sfârşit pentru box".

— Dvs. aţi făcut sport?

— „Foarte puţin, dar nu e greşeala mea...

La optsprezece ani am jucat football până când fui rănit într'un accident de automobil la şoldul drept. Am plecat la „ranch" ca să-mi fac convalescenţa, unde am putut să călăresc chiar.

Când m'am întors, am reintrat în echipa de football, dar nu mai aveam viteza dinainte.

Atunci am abordat alte sporturi: vânătoarea, calul şi pescuitul în largul mării, în plină furtună..."

Când vorbeşte de vânătoare, faţa i se luminează brusc. Este fief-ul lui.

El a vânat elani şi urşi în Alaska, lei în Africa, Tanganika şi Kenya, acest adevărat paradis al vânătoarei.

„Într'o zi..." începu Gary,... dar hârtia mi se termină cu regretul de a nu vă fi putut împărtăşi şi dvs. o nostimă şi plină de... adevăr poveste de vânătoare..

Când şi unde

se vor desfăşura concursurile de scrimă pe anul 1938-1939

Comitetul F. R. S. a programat concursurile de scrimă la următoarele date:

24 Noembrie 1938 I. concursul de spadă pentru *cupa Dinu Cesianu* se dispută în sala Cercul Bucureştean.

1 Decembrie 1938 I. concursul de floretă pentru *cupa Dinu Cesianu* se dispută în sala Cercul Bucureştean.

10 Decembrie 1938 I. concursul de sabie pentru *cupa Ing. N. Caranfil*, se dispută în sala de arme Cercul Militar.

15 Decembrie 1938 II, concursul de spadă pentru *cupa Dinu Cesianu* se dispută în sala Cercul Bucureştean.

12 Ianuarie 1939 II, concursul de floretă pentru *cupa Dinu Cesianu* se dispută în sala Cercul Bucureştean.

17 Ianuarie 1939 II concursul de sabie pentru *cupa Ing. N. Caranfil* se dispută în sala de arme Cercul Bucureştean.

26 Ianuarie 1939 III concursul de spadă pentru *cupa Dinu Cesianu* se dispută în sala Cercul Bucureştean.

2 Februarie 1939 (finală) concursul de floretă pentru *cupa Dinu Cesianu* se dispută în sala Cercul Bucureştean.

7 Februarie 1939 III concursul de sabie pentru cupa *Ing. N. Caranfil* se dispută în sala de arme Cercul Militar.

16 Februarie 1939 (finala) concursul de spadă pentru *cupa Dinu Cesianu* se dispută în sala Cercul Bucureştean.

21 Februarie 1939 (finala) concursul de sabie pentru *cupa Ing. N. Caranfil* se dispută în sala de arme Cercul Militar.

7 Martie 1939 concursul de spadă pentru *placheta prof. H. Pipart* se dispută în sala de arme Cercul Militar.

11 Martie 1939 concursul de sabie pentru *placheta prof. H. Pipart* se dispută în sala de arme Cercul Militar.

21 Martie 1939 concursul de spadă pentru *cupa Neagu Boerescu*, pe echipe, se dispută în sala de arme Cercul Militar.

25 Martie 1939 concursul de floretă pentru *cupa C. H. Rosetti* se dispută în sala Cercul Bucureştean.

28 Martie 1939 concursul de spadă pentru *cupa C. H. Rosetti* se dispută în sala Cercul Bucureştean.

18 Aprilie 1939 concursul de floretă pentru *placheta Gazeta Sporturilor* se dispută în sala de arme Cercul Militar.

25 Aprilie 1939 concursul de spadă pentru *placheta Gazeta Sporturilor* se dispută în sala de arme Cercul Militar.

2 Mai 1939 concursul de sabie pentru *placheta Gazeta Sporturilor* se dispută în sala de arme Cercul Militar.

6 Mai 1939 campionatul naţional de floretă, se dispută la Timişoara.

7 Mai 1939 campionatul naţional de sabie, se dispută la Timişoara.

8 Mai 1939 campionatul feminin de floretă, se dispută la Timişoara.

14 Mai 1939 campionatul naţional de spadă, se dispută la Bucureşti în sala Cercul Bucureştean.

Toate concursurile de antrenament se vor începe la datele enunţate mai sus şi fiecare va începe la orele 19, iar concursurile pentru campionatele naţionale la orele 9.

SPECTACOLE

Teatre

OPERA: Doamna Butterfly.
TEATRUL NAŢIONAL: Ciopotul scufundat.
TEATRUL STUDIO: Clovnul.
TEATRUL COMOEDIA: Dragoste pe note.
TEATRUL LIBER (sub Comoedia): Mama.
LIGA CULTURALA: Revizorul.
ALHAMBRA: Constelaţia Alhambra.
TEATRUL REGINA MARIA: Într'un mare magazin.
TEATRUL MODERN: 30 de secunde de dragoste.

Cinematografe

ARO: Alaska; Jurnal şi completare.
SCALA: Vacanţa, jurnal şi completare.
CAPITOL: Senorita şi Jurnale Metro şi O.N.C.
CARLTON: Baroana si valetul ei, jurnal Fox şi completare.
SELECT: Le Quai des Brumes.
TRIANON: Rmanţa argentineană şi jurnal Paramount
A.R.P.A.: „Indrăzneţul", jurnal şi completare.
BIZANTIN: Rapsodia II cu Paderevsky şi Cavalerii nopţii.
FEMINA: Marco Polo.
REGAL: Adevărul îndrăcit şi jurnal Paramount.
PALACE BULEVARD: Umbra morţii.
ROXY: Senorita; Jurnale Metro şi O.N.C.
ELYSÉE: Romanţa argentiniană şi jurnal Paramount.
SAVOY: Spectacol de 3 ore al iluzionistului Cantarelli.
FORUM: Tura, zeiţa junglei şi Paradisul furat.
CORSO: Satana în frac; completare şi jurnal.
ATENEUL M. EMINESCU: Tovarăşi de suferinţă, Colierul blestemat şi Funeraliile Reginei
ASTRA: Paris şi Casa strigoilor
AIDA: O sută de băeţi şi o fată şi Pensiunea artistelor.
AMERICAN: O fetiţă delicioasă şi Păcate în paradis.
ATENEUL TEI: Broadway Melody şi Sergentul Ivan Mosjoukin.
BARCELONA: S'a născut un imperiu, Fraţii Karamasoff şi trupă de revistă.
CARMEN: Uraganul şi Stan şi Bran gemeni.
COTROCENI: Tarzan, eroul junglei şi Floare de ghiaţă.
DIANA: Insula Ocnaşilor şi Casa misterioasă.
DACIA: Alarmă în India şi Arsene Lupin.
DICHIU: Scipio Africanul şi Panama.
DOINA: Enigma morţii şi Misterul doamnei în gri.
EDISON: Submarinul D. 1, O anumită femeie şi trupă.
FLORIDA: Tamara şi Inger şi demon.
FILANTROPIA: Tarantela şi Dédé.
FRANKLIN: Kabanera şi Slyvia Scarlet.
GLORIO: Barnabé şi Minciuna Sfântă.
IZBANDA: Jucătorul de şah şi Atenţie, d-le profesor.
ILEANA: Sfidătorii aerului Enigma colibei misterioase.
LIZEANU: Prizonierul din Zenda şi Sclavii onoarei.
LOLICA: Robinson Crusoe.
LIA: Tura, zeiţa junglei şi A doua lună de miere.
LUCIFER: Calea spre ispăşire şi In slujba inamicului.
MARCONI: O fetiţă delicioasă. Răzbunarea lui Drummond, Jurnal Paramount şi trupă de reviste.
MARNA: Leopardul Suzanei, Şobolanul şi trupă de reviste.
MODEL: Aventurile căpitanului Easter şi Aur şi femei.
MILANO: Casa din Malta şi Valea blestemată.
PAX (Calea Rahovei 236): Ingerul străzii şi Mormântul lui Gingis-Khan.
NERO: Sfidătorii aerului şi Femeia mascată.
NISSA: A noastră e noaptea şi Alarmă în Peking.
NONI (fost Central): Strigoiul şi Ajutor, vin indienii.
ODEON: Jurnal cu manevrele de toamnă, Manuela şi Azilul de noapte.
OMNIA: Tura, zeţia junglei şi Nostalgie.
ORFEU: Lorenzino de Medici, O tragedie în zăpadă şi Banda veselă.
PARIS: Şeicul şi Diligenţa însângerată.
PACHE: Drumul spre glorie şi Aventură în Paris.
RAHOVA: O fetiţă delicioasă şi Pensiunea Mimoza.
RIALTO (fost City): Inchisoare fără gratii şi Blocada.
REX: Păcate în paradis şi Insula văduvelor.
SPLENDID: Barnabé şi Oameni în lanţuri.
ŞIC: Moscova-Schangai şi Am fost Jak Mortimez
TRIUMF: Strigătul sălbaticilor şi Prinţesa patinajului.
TOMIS: Pépé le Moko şi Hoţ de femei.
UNIC: Prinţesa Tarakanova şi Fraţii Ritz şomeri.
VOLTA BUZEŞTI: Dragoste cu năbădăi, Charlie Chan la Monte Carlo şi trupă de artişti.
VOLGA—DOROBANŢI: Femeia diabolică şi Clubul zăpăciţilor.
VENUS: Veninul şi Ultimul atac.

Iată-l pe Gary gândindu-se la aventurile trecute şi poate viitoare..

FOOT-BALL

Scrisoare deschisă prietenului meu Naciu

Dragă Naciu,

Inainte de a spune motivul, pentru care ţi-am scris această epistolă şi pe care tu îl cunoşti foarte bine, trebue să te încredinţez că niciodată nu mi-a plăcut să fac chestiuni personale.

Dar pentrucă te cunosc de mult timp şi pentrucă rândurile de mai jos sunt cu totul sincere — aceasta mai ales — iată îţi scriu în public din convingerea că nu vei mai repeta ceia ce ai făcut în matchul de Duminică.

Nu mai e nevoe să-ţi amintesc ce ai făcut. Tu ştii mai bine decât oricine şi eşti cel dintâi, care să te condamni.

Pentru publicul bucureştean — acela care a descalificat actul tău — tu ai apărut întotdeauna ca un jucător simpatic, pentrucă erai conştiincios şi totdcauna dornic ca echipa să termine învingătoare.

Chiar jocul tău era simpatic nu numai pentrucă isbuteai să te comporţi bine din punct de vedere technic dar şi pentrucă această comportare technică era dublată de o ţinută corectă şi disciplinată.

Ştiam că ai mai fost suspendat odată pentru joc brutal dar credeam că trecerea într'un club mare şi cu mentalitatea aceluia, în care activezi acum, te-a schimbat.

Dar...

Insfârşit, este deajuns să-ţi spun că ceia ce ai făcut Duminică pe stadionul de la Giuleşti nu numai că nu-i deloc frumos şi sportiv, dar nu e nici măcar scuzabil.

Iată, recunosc — cu toate că nu am văzut nimic — că este foarte adevărat ca Pop să-ţi fi făcut un foult în momentul, în care ţi-a luat mingia. Dar aceasta nu-i o explicaţie a gestului tău, care rămâne oricum reprobabil. Pentrucă trebue să recunoşti şi tu că nimic nu e mai urât între actele penalizate de regulamentul jocului de football decât foultarea unui jucător pe la spate, astfel ca acesta să nu poată ghici intenţia şi deci să se poată feri.

Desigur, este admirabil ca un jucător să dorească victoria cu orice preţ, dar această victorie trebue să fie obţinută cu mijloace corecte şi sportive pentrucă altfel este mai penibilă decât oricare dintre înfrângerile posibile.

Arbitrul matchului nu te-a observat la timp astfel că nu ai fost eliminat de pe teren dar indignarea publicului a fost o sancţiune mult mai aspră şi mai dureroasă.

Inainte de a termina însă, trebue să-ţi spun că nu am scris aceste rânduri pentru a menţine în actualitate obligaţia de a fi sancţionat.

Ştiu că Juventus este un club de tradiţie, care nu permite ca un jucător al echipelor sale să comită acte de nesportivitate. El va şti ce măsuri trebue să ia şi eu sunt cel din urmă, care să-i arăt una din ele.

Ţi-am scris, pentrucă îmi pare nespus de rău de ce-ai făcut şi pentru a-ţi aminti un lucru, care se uită foarte repede în footballul nostru.

Tu eşti un jucător profesionist ca oricare altul, firesţe. Iţi câştigi existenţa din jocul de fooball, în mod onorabil, ca orice funcţionar sau alt profesionist.

Dar nu trebue să uiţi că adversarul tău este şi el profesionist şi că, la fel cu tine, trăeşte şi el de pe urma jocului de football.

Lovitura ta poate să-i distrugă mijloacele de a-şi câştiga existenţa. Nu-i deloc melodramatic, te asigur.

Orice profesionist trebue să se gândească mereu la aceste lucruri, cari sunt capitale în mentalitatea şi concepţia despre sport, pe care trebue să le aibe.

Numai respectându-ţi adversarul acesta te va respecta şi el la rândul lui. Este marea lege a profesionismului.

Dar, iată nu am terminat încă, un jucător profesionist este sportiv ca orice alt amator. Pentrucă trăeşte jucând football, nu înseamnă absolut nimic. Chiar devenit meserie, footballul tot sport rămâne. Tu ai uitat asta şi, crede-mă, meriţi pedeapsa, pe care o vei căpăta-o.

De data aceasta am terminat. Este şi pentru mine ceva cu totul neplăcut să scriu despre asemenea lucruri, pe care le-aş vrea cât mai rare, inexistente, dacă s'ar putea.

Şi termin, dragă Naciu, cu convingerea că te vei schimba. Nu pentrucă ai citit ceia ce ţi-am scris ci pentrucă ai ajuns şi tu la aceeaşi convingere, că nu-i frumos decât ceia ce este cavaleresc şi sportiv.

Este imposibil ca tu să nu te fi gândit la actul tău şi ca mersul şchiop al adversarului lovit să nu te fi impresionat atât de puternic, pentru ca să te schimbi şi să devii un jucător corect, aşa cum stă bine unui tânăr, care face sport.

Din noi doi, eu aş fi cel mai trist, dacă ceiace cred nu se va adeveri.

Al tău
Petre Steinbach

Citiţi
UNIVERSUL LITERAR

Cum au văzut penultima etapă
învinşii, învingătorii şi... neinteresaţii...
Problema selecţionabililor a rămas tot nerezolvată

Campionatul de toamnă îşi trăeşte intens sfârşitul.

Penultima etapă s'a consumat mai mult sau mai puţin agitat iar rezultatele realizate de combatanţi au fost destul de interesante.

Problema selectionabililor a rămas nerezolvată şi matchul cu Cehoslovacia se protilează destul de întunecat.

Iată şi părerile învingătorilor, ale învinşilor şi ale celor neinteresaţi.

„SPORTUL STUDENTESC A GREŞIT PENTRUCA A JUCAT IN APARARE..."

...declară d. avocat Constantin Chiriceanu, conducătorul secţiei de football.

„A fost un joc spectaculos şi foarte disputat, care nu a depăşit însă un cadru leal.

Cred că Sportul Studenţesc a aplicat o tactică greşită jucând ultimile douăzeci de minute în apărare, când este cunoscut că cea mai bună apărare este atacul.

Rezultatul mă mulţumeşte de oarece am dovedit publicului şi oficialilor valoarea reală a Sportului Studenţesc, care a fost până acum ignorată".

„PETRICA RADULESCU A FOST FOARTE BUN, IAR REŞIŢANII AU JUCAT FOARTE DUR...", SPUNE AUER

La Reşiţa, Rapid a jucat foarte bine şi a câştigat două puncte, cari îi pot fi de imens folos în returul campionatului.

Iată ce spune Auer:

„Contrar aprecierilor făcute de o gazetă de specialitate, Petrică Rădulescu a jucat foarte bine.

In general, pot spune, că apărarea a jucat bine.

La înaintare Horotan a jucat foarte slab, Baratky a avut o zi bună, Dan Gavrilescu a muncit mult, iar Bogdan nu-i încă restabilit.

Eu am fost rănit după douăzeci de minute de joc, dar de data asta la piciorul drept.

Afară de mine mai sunt răniţi serios Baratky şi Dan Gavrilescu.

Reşiţanii au jucat exagerat de dur, în special Fodor şi Popa, cari au jucat brutal.

D. Russu Gabriel a condus foarte bine.

Trebue să spun că în tren, la întoarcere, Dan Gavrilescu a primit botezul de jucător feroviar".

„COSTEA A JUCAT FORMIDABIL", SPUNE D. C. BAUER

„Echipa a jucat foarte bine. In ultimele douăzeci de minute, pentru a păstra mingia cât mai mult la noi, am făcut un joc de exhibiţie, dar pe terenul advers.

Dintre selecţionabili Vintilă a jucat bine.

Baratky a făcut cea mai bună partidă din toamna aceasta.

Nici Bogdan nu a jucat rău.

In schimb, fără a atinge o clasă de internaţional, a jucat formidabil Costea".

„FELECAN A FOST CEL MAI BUN OM DE PE TEREN...", SPUN CLUJENII

La Timişoara, Victoria a isbutit o performanţă excepţională. A învins categoric pe Chinezul, când acesta se găsea în maximum de formă.

Iată ce spune d. Paner, delegatul grupării clujene la F. R. F. A., care a văzut matchul de la Timişoara.

„Jocul a fost frumos şi technic până la goalul al doilea, când Chinezul, vrând să egaleze cu orice preţ, a început să joace dur.

Surpriza cea mare a fost portarul Munteanu.

Linia de mijloc a fost excelentă; Coctuban I este în vădit progres.

Cel mai bun om al nostru şi în acelaş timp al matchului, a fost Felecan Iacob".

„REUTER A JUCAT IMPECABIL CA EXTREMA DREAPTA...", DECLARA D. COSTEL RADULESCU

D. Costel Rădulescu, care a condus matchul Şoimii-C.A.M.T. a venit la Bucureşti cu o impresie foarte bună despre jocul lui Reuter.

„Reuter, care a jucat extremă dreapta, s'a prezentat impecabil...", a spus d-sa şi este foarte probabli ca aprecierea aceasta să fie hotăritoare pentru selecţionarea lui Reuter.

Dar Reuter nu rezolvă cu nimic problema selecţionabililor pentru că în celelalte partide jucătorii „puşi sub observaţie" nu au corespuns.

Partida cu Cehoslovacia bate la uşe, iar problema selecţionabililor nu este încă fericit rezolvată".

„Marele Duce al sportului românese" omagiat de grupări

Cu ocazia aniversării d-lui general Gabriel Marinescu, majoritatea grupărilor sportive din ţară, au ţinut să omagieze personalitatea sărbătoritului.

Reproducem mai jos, câteva din cele mai reprezentative telegrame primite cu această ocazie.

*

Gruparea şi conducerea noastră ia parte cu multă bucurie la marele dvs. eveniment şi urează distinsului preşedinte, excelenţei sale d-lui ministru Gabriel Marinescu, sănătate completă şi mulţumirea de a se bucura de succesele grupării Venus.

F. C. CARPAŢI

*

Felicitările şi urările noastre.

AMEFA

❖

Dela Brăila, Unirea Tricolor felicită pe domnul general Marinescu şi pe Venus.

VICA NEGULESCU, MAIOR CRISTESCU

*

Asociaţia noastră ia parte cu toată sinceritatea la sărbătorirea inimosului dvs. preşedinte şi a marelui animator al sportului românesc, urându-i realizarea tuturor donaţiilor şi prosperitatea asociaţiei ce o conduce.

TRICOLOR C.F.P.V.

Grupărei şi preşedintelui, cele mai sincere urări.

JIUL

❖

Sincerele noastre felicitări, spor la muncă şi mult succes.

C. A. O.

*

De aci, în pragul luptei de azi, în inimele noastre, alături de domnia voastră, sărbătorim pe Marele Duce al sportului românesc.

Dumnezeu să ni-l ţie în veci sănătos.

COMBATANŢII VICTORIEI CLUJ COJOCARU

❖

Participăm cu toată dragostea şi respectul la recepţia dată în onoarea preşedintelui dvs. activ, ministru general Gabriel Marinescu, urându-i sănătate şi noroc.

Dr. TIBERIU SEVICI IN NUMELE ASOCIAŢIEI SP. VULTURII TEXTILA LUGOJ

❖

Asocaţia Prahova vă urează sănătate, glorie echipei campioane pe care o conduceţi şi viaţă lungă pentru progresul sportului românesc.

PRAHOVA

*

Alte telegrame : Venus Tricolor (Călăraşi) şi urările lui Struska (dela Praga).

Bătrân conduce în clasamentul goal-getterilor

10 goaluri: Bătrân (AMEFA).

9 goaluri: Bindea (Rip.).

8 goaluri: Marcu (Rip.), Bajusz, Klimek (Chin.), Humis (Venus).

6 goaluri: Păcurar (UDR), Zăinescu, Praszler (Juv.), Pernecky (Amefa), Bodola (Venus).

5 goaluri: Thierjung (Chin.), Căpuşan (Vict.), Baratky (Rapid), Szöke (Carpaţi).

4 goaluri: Gică Popescu (Sp. Stud.), Telegvy (Carpaţi), Szantay (Victoria).

3 goaluri: Ştefănescu, Marinescu (Sp. Stud.), Henegar, Fritz (Gloria), Dobay (Rip.), Naciu (Juv.), Bogdan (Rapid), Orza (Venus), Auer (Rapid), Cociş (Tric. CFPV), Pop III (Vict.).

2 goaluri: Szereny IV (Carp), Mihăilescu (Sp. Stud.), Felecan II, Pal, Cociuban II (Vict.), Moldovan (Rapid), Iordache, Ploeşteanu (Venus), Dvorzak (A. M. E. F. A.), Covaci (Tric. (CFPV), Dunăreanu, Oană (Juv.), Oprean (Rip.).

1 goal: Korony (Juv.), Oprea (Carpaţi), Dick, Gallis (Trio. CFPV), Beke, Schwartz (Rip.), Schulder, Mitan (Sp. Stud.), Cucula (Chin.), Ţăranu (Vict.), Koubl, König (UDR), Reinhardt II, Leb (AMEFA), Albu (Venus), Mercea, Mărienuţ (Gloria).

In proprie poartă: **Csipay (U. D. R.), Volintir (Gloria), Szantay (Vict.).**

Campionatul districtual

Leonida a detronat pe Adesgo

Infrângerea Industriei Iutei i-a micșorat șansele de a ajunge în fruntea clasamentului

Rezultate mai mult sau mai puțin normale și schimbări puține în... ordinea de bătae

Campionatul districtual a programat Duminecă matchuri restanță.

Cele nouă etape fiind disputate au mai rămas să se dispute jocuri ce au fost amânate din anumite motive.

Aceste jocuri au avut o foarte mare influență asupra clasamentelor.

In categoria I-a, seria B, a influențat și asupra leaderului care a fost detronat în urma matchului Leonida-Adesgo.

In categoriile a II-a și a III-a clasamentul nu a fost influențat decât în interior, leaderii având situația clarificată.

UN NOU LEADER: LEONIDA

Categoria I-a a avut până în prezent o mulțime de leaderi.

Niciunul dintre aceștia nu a fost însă stabil și în urma etapei de Duminecă Leonida conduce plutonul.

Adesgo, care se impusese ca un adversar de temut a fost nevoit să plece steagul, de justețe, în fața Leonidei.

In decursul celor 90 de minute, Leonida a dominat cu autoritate și numai datorită portarului advers nu a învins la un scor mai categoric, Schaehoff fiind fenomenal.

Echipa d-lui Albu este acum la loc de cinste, loc pe care-l merită cu prisosință.

Un scor sever a înregistrat Vergu în dauna Avântului Sportiv.

Echipa cartierului Călărași a progresat simțitor în ultimul timp.

Duminecă, întâlnind pe Avântul Sportiv, a învins cu 6-1, după ce a fost condus cu 1-0.

Duminecă, Vergu ne-a confirmat adevărata sa valoare și are mari șanse să ajungă până la locul al patrulea.

Al treilea match al acestei serii l-au disputat A. S. C. A. M. si Lupeasca.

Deși jocul s'a disputat pe terenul dela regie, gazdele nu au putut învinge decât cu 1-0 — după un joc strâns — și echilibrat.

A. S. C. A. M. a arătat totusi oarecare superioritate și un scor mai ridicat ar fi redat exact raportul de forțe dintre învingător și învins.

Cele patru jocuri disputate în seria A, ne-au furnizat două surprize.

Gloria a învins Industria Iutei, iar Olympia a dispus de Socec.

Despre matchurile acestei serii vom avea mai multe de spus.

Industria Iutei era socotită drept mare favorită a titlului de campion de toamnă.

Prima înfrângere a suferit-o în fața Viforului Dacia iar Gloria le-a „ciupit" Duminică încă două puncte. In această situație, Viforul Dacia rămâne mai departe deader.

Iuta, deși învinsă, mai are șanse de a trece în fruntea clasamentului.

Gloria are deasemeni șanse la locul secund.

Trebue subliniată forma excelentă a Gloriei în acest campionat.

A doua surpriză ne-a furnizat-o Olympia. După un început slab a reușit să-și întărească echipa și Duminecă a învins pe Socec cu 2-0.

Ambele echipe au în prezent aceiași situație, adică, câte cinci puncte.

Monitorul Oficial nu a putut dispune de S. E. T. atât de comod, după cum se aștepta.

„Aviatorii" le-au dat o re-

BOBLEA ȘTEFAN
(C. F. R. B. T.)

plică viguroasă, necedând decât cu 1-0.

In urma acestui rezultat, S. E. T. rămâne mai departe în raza codașilor iar Monitorul Oficial cu două matchuri mai puțin jucate, emite serioase pretenții.

S. T. B. în plină revenire de formă a „ciupit" un punct echipei Titanii — care nu s'a prezentat în condiția de altădată.

S. T. B. deși este codaș, are șanse mari să cedeze lanterna, deoarece mai are de jucat încă trei matchuri care le pot îmbunătăți mult situația în clasament.

Titanii nu-și pot cunoaște situația, decât după cele trei etape cari mai sunt de jucat.

CLASAMENTUL CATEG. I-a
SERIA A

Vif. Dacia	9	6	1	2	27:14	13
Ind. Iutei	8	6	0	2	20: 8	12
Gloria	8	5	1	2	20:21	11
M. Oficial	7	4	1	2	20:12	9
Titanii	9	3	3	3	13:13	9
Metaloglobus	7	3	1	3	10:11	7
Socec	8	2	1	5	13:18	5
Olympia	7	2	1	4	13:20	5
S. E. T.	9	1	2	6	7:24	4
S. T. B.	6	1	1	4	12:14	3

CLASAMENTUL CATEG. I-a
SERIA B

Leonida	9	6	2	1	19: 8	14
Adesgo	8	6	1	1	23: 6	13
Militari	8	5	1	2	22:12	11
A. G. E. R.	9	4	3	2	15:11	11
Vergu	8	4	1	3	25:15	9
A. C. S. A.	9	3	2	4	29:17	8
A. S. C. A. M.	7	3	2	2	14:10	8
Lupeasca	9	1	2	6	6:29	4
Av. Sportiv	9	1	1	7	11:31	3
Pebe	8	1	1	6	8:33	3

In categoria II-a se duce aceeași luptă intensă.

In seria A campionul a fost desemnat încă dela începutul campionatului și nu mai poate fi detronat sub niciun motiv.

Universul și-a consolidat situația și în cel mai rău caz, echipa secundă poate fi la diferență de un punct.

In cadrul acestei serii s'au disputat Duminică două partide.

C. F. R. B. T. a întâlnit pe Grivița, iar Metropola a dat replica Sburătorilor.

Echipa feroviarilor a luptat mult pentru a învinge pe Grivița cu 1-0.

In urma acestei victorii C. F. R. B. T. ocupă locul al doilea în clasament, însă cu un joc mai puțin disputat.

In caz că ultimul joc se va solda cu o victorie, aceștia vor fi la un punct diferență de leader.

Metropola nu mai are șanse prea mari. Deși a învins cu 4-3 pe Sburătorii, nu mai pot emite pretenții la locurile dintre fruntași.

Actualmente Metropola ocupă locul al patrulea în clasament, însă cu două jocuri restanță.

Lanterna rămâne în posesia Generalei, care o va purta până în sezonul viitor.

Clasamentul are următoarea înfățișare:

CLASAMENTUL CATEG. II-a
SERIA A

Universul	9	8	1	0	38: 7	17
C. F. R. B. T.	8	7	0	1	39: 6	14
Sp. Muncit.	9	5	2	2	21:11	12
Metropola	7	4	1	2	17:15	9
Sburătorii	9	3	2	4	19:17	8
Cartea Rom.	9	3	1	5	22:25	7
Griviția	9	2	3	4	11:15	7
Biruința	9	1	4	4	9:17	6
Colentina	8	1	2	5	10:22	4
Generala	9	1	0	8	6:57	2

IN SERIA B SITUAȚIA S'A CLARIFICAT

Metalosport și-a asigurat poziția de leader.

Echipa secundă este la două puncte diferență.

Ciclop a întâlnit pe Victoria de care a dispus cu 5-2 după un joc palpitant. Ciclop a terminat toate jocurile, însă locul secund îl poate pierde în caz că Arsenal va câștiga matchul cu Orfeus pe care-l mai are de susținut.

Derbyul... cozii l-au susținut Dâmbovița și Stăruința.

Stăruința cu o echipă mai hotărâtă a învins cu 3-1, astfel că Dâmbovița rămâne să dețină mai departe lanterna.

Orfeus a câștigat două puncte în dauna echipei L. P. N. care a fost suspendată.

CLASAMENTUL CATEG. II-a
SERIA B

Metalosport	9	8	0	1	43: 9	16
Ciclop	9	6	2	1	24:12	14
Arsenal	8	6	0	2	30:13	12
Victoria	8	5	0	3	21:18	10
Izbânda	9	4	1	4	18:15	9
Carmen	8	3	2	3	23:25	8
Orfeus	8	3	1	4	23:26	7
Stăruința	9	3	1	5	15:23	7
L. P. N.	9	1	1	7	15:30	3
Dâmbovița	9	0	0	9	5:46	0

A. S. DISTRIBUȚIA ECHIPA NEINVINSA

Acum să trecem la ultima categorie.

Aci avem un leader autoritar cari nu are adversar în categorie.

Ultima victorie și cea mai categorică au înregistrat-o în dauna Grozăveștilor, de cari au dispus cu 9-1.

Acest scor scoate perfect în evidență valoarea echipei Distribuția, despre a cărei valoare este inutil să mai insistăm.

Dealtfel în campionatul trecut Distribuția ne-a confirmat reala sa valoare.

Delea Veche a învins Vremea cu 3-1.

Fichet și-a asigurat locul al treilea în urma victoriei asupra Fulgerului.

Grozăvești și C. A. B. mai au de susținut matchul lor în urma căruia se va decide codașul.

CLASAMENTUL CATEG. III-a
SERIA A

Distribuția	8	8	0	0	49: 7	16
Suter	8	6	1	1	28:14	13
Fichet	8	4	2	2	19:13	10
Fulger	8	4	1	3	15:14	9
E. F. A.	8	2	2	4	18:17	6
Vremea	8	2	1	5	12:22	5
Textila	8	2	1	5	13:29	5
C. A. B.	7	1	1	6	10:24	3
Grozăvești	7	1	1	5	4:28	3

In seria B a acestei categorii s'au disputat toate jocurile

Leader este Dacia Traiană la egalitate de puncte cu Șoimii.

După noul regulament Dacia Traiană este leader luând în considerație rezultatul direct dintre echipele cu același număr de puncte.

Dârlău a acumulat 11 puncte în urma victoriei cu 4-2 asupra echipei Comro.

Acest match a fost singurul și ultimul care s'a disputat Duminică în această categorie.

Standard nu a putut „ciupi" niciun punct astfel că rămâne codaș.

CLASAMENTUL CATEG. III-a
SERIA B

Dacia Tr.	7	5	2	0	16: 5	12
Șoimii	7	6	0	1	24: 7	12
Ion Dârlău	7	5	1	1	22:11	11
Comro	7	3	1	3	14:14	7
V. Carpați	7	2	2	3	11:16	6
Justiția	7	1	2	4	8:16	4
Băneasa	7	1	2	4	6:19	4
Standard	7	0	0	7	6:19	0

Avântul Sportiv

a pierdut jocul cu A. G. E. R. la masa verde

Comisiunea districtuală a ținut aseară ședință sub președinția d-lui maior Gh. Brezeanu.

S'au luat următoarele decizii:

Se amendează cu lei 500 gruparea Turda.

Se ridică suspendarea grupării Turda.

Se admite contestația grupării A. G. E. R. la jocul cu Avântul Sportiv.

Se anulează rezultatul de pe teren 1—1 și jocul se omologhează cu rezultatul de 3—0 în favoarea grupării A. G. E. R.

In urma acestei decizii clasamentul categoriei I-a, seria B se prezintă astfel:

Leonida	9	6	2	1	19: 8	14
Adesgo	8	6	1	1	23: 6	13
A. G. E. R.	9	5	2	2	17:10	12
Militari	8	5	1	2	22:12	11
Vergu	8	4	1	3	25:15	9
A. C. S. A.	9	3	2	4	29:17	8
A. S. C. A. M.	7	3	2	2	14:10	8
Lupeasca	9	1	2	6	6:29	4
Pebe	8	1	1	6	8:33	3
Av. Sportiv.	9	1	0	8	10:33	2

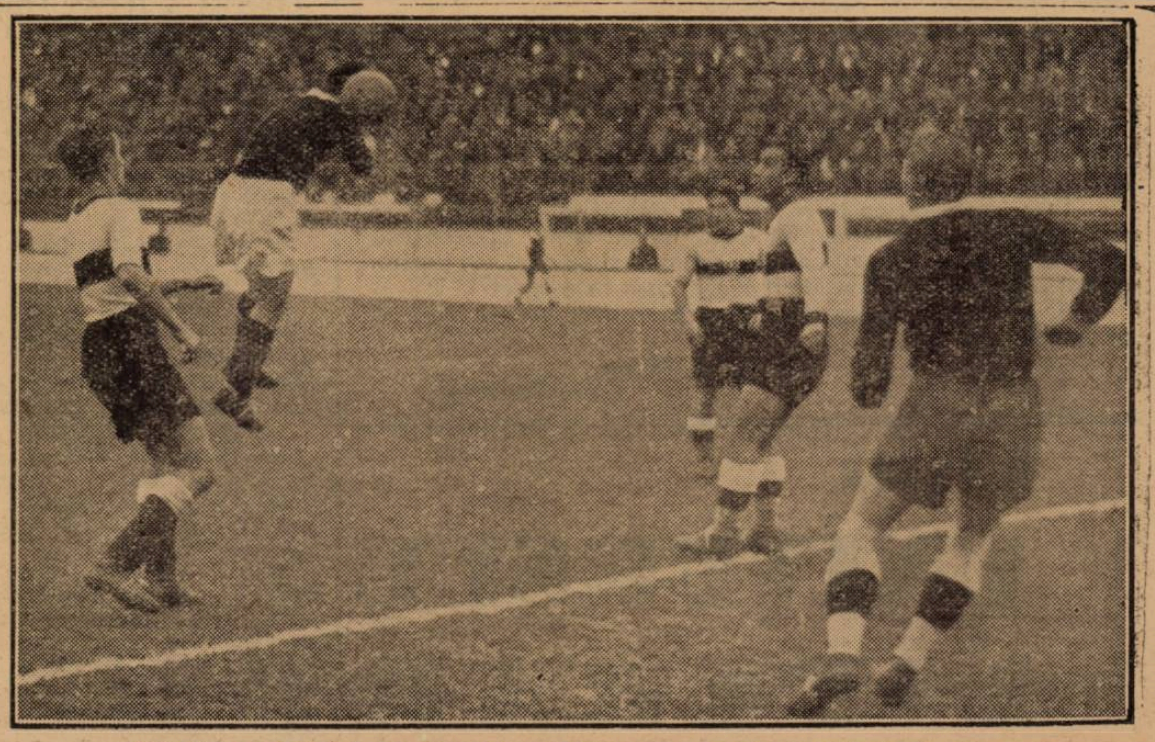

O fază a matchului de Sâmbătă, dintre Venus și Sportul Studențesc

Duminică, divizia națională A a avut cea mai nervoasă etapă a sezonului

Penultima etapă a campionatului Diviziei Naționale A s'a petrecut în aceeaș notă de senzațional care, reușind cam de mult să intre în ordinea normală a lucrurilor, incetează de a mai face senzație.

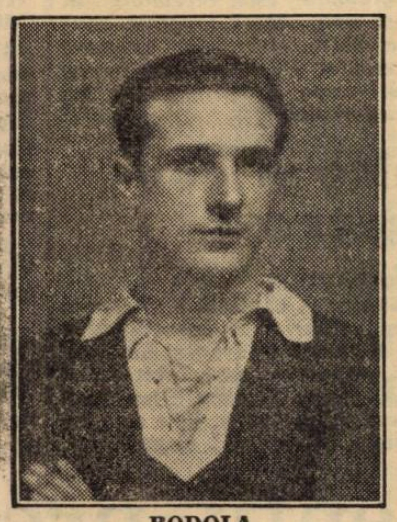

BODOLA

Desigur, s'au petrecut multe fapte regretabile în această etapă care a pus pe arbitri la muncă grea. Bunăoară la București, Naciu (Juventus) și-a descărcat nervii prin bocanci scoțându-l din luptă pe Pop dela Tricolor C. F. P. V. Deasemenea pasiunea cu care s'a jucat la Timișoara l-a determinat pe d. Ionescu Țope să-i elimine pe Șantai și Pal dela Victoria și pe Klimek, un jucător bine cunoscut ca sportiv, dela Chinezul.

In general, jocurile au fost cam dure, mai toate soldându-se cu răniri mai mult sau mai puțin grave.

Deși atitudinea footballiștilor noștri nu este scuzabilă, are totuș unele explicații.

Clasamentul extrem de strâns nu garanta până Duminică nici unei echipe locul în care se găsea. Era deci normal ca jucătorii să facă exces de zel ; și cum la noi se confundă în permanență jocul în forță cu jocul brutal, nu trebue să ne mai mire numărul mare de accidente și de eliminări.

Incă o explicație.

Găsindu-se la sfârșitul unui campionat greu, din toate punctele de vedere, matchuri tari care toate aveau mare importanță în clasament — jucătorii se prezintă la joc cu multe deficiențe mai ales în ceeace privește condiția fizică. Ne mai putând să-și depășească adversarii pe căi cinstite și fiindcă țin cu orice preț la victorie, jucătorii se folosesc de multe mijloace nepermise.

De aici scandaluri, loviri, eliminări și întreaga atmosferă neprielnică sportului în general și footballului în special.

Repetăm : cele de mai sus sunt explicații, nu scuze.

LA BUCUREȘTI, REZULTATE NORMALE

Pe lângă surprizele pe care ni le furnizează provincia (cu excepția rezultatului reușit de Rapid), arenele bucureștene au înregistrat rezultate normale.

Venus și Juventus au câștigat în maniere diferite, dar pe merit.

Să ne explicăm.

Atât Venus cât și Sportul Studențesc au ratat foarte multe ocazii în matchul lor de Sâmbătă.

Fiindcă în circumstanțierea unui rezultat de football nu are nici un rost să numărăm ocaziile care rămân nefructificate, nu vom face greșala să spunem că Venus merita să câștige fiindcă a ratat mai multe ocazii. Continuând raționamenful acesta, am putea ajunge la concluzia contrară, anume că Venus ar fi meritat să piardă tocmai fiindcă — echipă mare cum este — a pierdut copilărește situații limpezi.

Deși a meritat victoria prin jocul bun, de lungă insistare la poarta adversarului, în partea a doua, precum și prin condiția fizică de care au dat dovadă jucătorii, Venus își poate explica victoria numai prin faptul că n'a mai ratat încă un prilej și anume tocmai prilejul cel mai puțin favorabil.

Așa stând lucrurile, rezultatul ar fi putut fi tocmai contrar, dacă norocul ar fi surâs Sportului Studențesc.

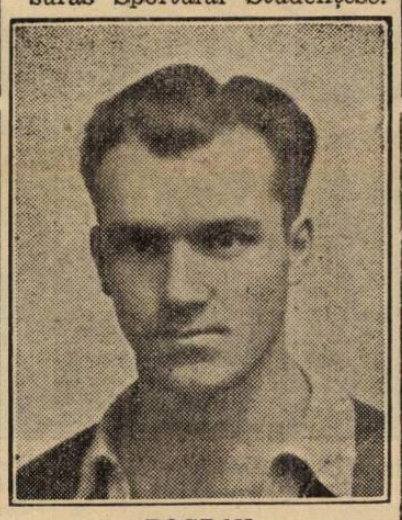

BOGDAN

Desigur, o eventuală victorie a studenților, deși posibilă, ar fi fost nedreaptă.

Matchul de Duminică dintre Juventus și Tricolor C. F. P. V. a fost cu mult sub nivelul celui precedent. S'a jucat destul de slab din ambele părți iar Juventus a

POP III

câștigat numai datorită lui Zăinescu și Prassler, cari au binevoit să-și aducă aminte că trebue să tragă spre poartă.

Credem totuș că, chiar dacă ploeștenii n'ar fi ratat cele două ocazii pe care le-au avut, matchul ar fi revenit Juventusului, care ar fi găsit resursele necesare victoriei.

De jocul slab sunt vinovați toți cei 22 de echipieri, cari au jucat „la economie". Dacă felul acesta de joc era normal din partea Juventusului, câștigător prezumtiv, el pare cu totul curios din partea Tricolorului C. F. P. V.

RAPID ESTE DIN NOU IN FORMA

Matchul cu Ripensia pentru Cupa României a reamintit celor unsprezece feroviari că știu să joace. Și cum nu mai este mult până la sfârșitul campionatului, Rapid s'a hotărît însfârșit să ia jocul în serios, fiindcă nu va mai avea timp să obosească. Și de unde mai acum vreo 2-3 săptămâni ar fi pierdut sigur la Reșița, iată că alaltăieri ca un Phoenix modern, și-a strâns cenușa împrăștiată prin diversele colțuri ale țării, pe unde a pierdut destule puncte, și-a dichisit penele și a câștigat ușor un match destul de greu.

DOBAY

Este adevărat că Rapid a ieșit cam șifonat din acest match, în care U. D. R. a făcut abuz de bărbăție fiindcă ținea cu orice preț să nu mai piardă și al douilea match pe teren propriu.

Desigur, maniera de joc a U. D. R.-ului nu este deloc recomandabilă. Din contră. Iar comisia campionatului național ar trebui să se sesizeze, fiindcă ne aflăm în fața unor recidive.

LA BAIA MARE N'A FOST SURPRIZA

Spuneam cu alt prilej că în football miturile prind foarte ușor. Insă trebue să recunoaștem că Ripensia a fost multă vreme o realitate frumoasă care, numai acum, s'a transformat în mit.

In virtutea inerției, în sport mai reală decât oriunde, lumea se miră că Ripensia culege înfrângeri. Nu le vine oamenilor să creadă că o echipă așa și pe dincolo poate fi învinsă de o alta ai cărei jucători nu și-au publicat încă pozele.

De fapt Ripensia are mulți jucători din care a mai rămas numai numele, tot atât de mulți tineri fără vocație pentru football și 2-3 băeți cu mult talent, cari promit.

Din toți aceștia, în mod normal, nu se poate alcătui o echipă.

Astfel ultimele înfrângeri, dar mai ales cea de Duminică, se explică ușor. Dacă mai ținem seama că F. C. Carpați se găsește tocmai la antipod, adică fiind formată din băeți tineri, își întemeiază jocul pe ansamblu, nu pe individualități, putem constata ușor că surpriza dela Baia Mare este valabilă numai pentru cei cari, din motive sentimentale, continuă să creadă într'un mit.

VICTORIA A JUCAT IN CAMPIONAT AȘA CUM AR FI TREBUIT SA JOACE IN CUPA

Fără 'ndoială Victoria a jucat foarte bine la Timișoara și a meritat să învingă.

Clujenii și-au amintit că sunt tineri, că au talent, că pe umerii lor apasă greaua răspundere a demnității urbei lor. Au jucat și bine și cu ambiție. Astfel au reușit să învingă una dintre cele mai bune garnituri din categorie, însușindu-și lauri prețioși odată cu cele două puncte.

Totuși frumusețea victoriei a fost umbrită de incidentele presărate de-alungul matchului.

Cum spuneam mai sus, deși explicabile, aceste incidente nu sunt de iertat.

De mult un match divizionar nu ne-a mai oferit trei eliminări ; chiar dacă matchul a fost arbitrat de d. Ionescu-Țope, situația nu este mai puțin gravă.

Chinezul a jucat prea încrezut și astfel a pierdut pe drept.

DERBY-UL ARADULUI A FOST UN ADEVARAT DERBY

Contra oricărui pronostic, Gloria a reușit să facă matchnul cu Amefa. Antecedentele acestui match designau un câștigător sigur : Amefa.

Dar cum derby-urile au totdeauna caracterul pasionant al matchurilor de cupă, la Arad n'a mai contat valoarea propriu zisă, ci „inima" cu care s'a jucat.

Din nenorocire inima Gloriei s'a concretizat prea mult, astfel că Amefa, spre sfârșit, ar fi preferat chiar să piardă numai să scape de match.

La felul acesta puțin sportiv în care s'a disputat matchul, a colaborat efectiv și major galeria.

Fără 'ndoială ne bucură că Aradul poate strânge aproape cinci mii de spectatori, dar nu ne oprim de a afirma că în bună parte lipsa de sportivitate a întâlnirii se datorește prea marei pasiuni pe care au emanat-o tribunele.

In general întreaga etapă a fost extrem de nervoasă și n'a folosit cu nimic sportului.

Virgil Popescu

Football

Rezultate din țară

CRAIOVA

Dunărea — Răsăritul (Caracal) 1-0 (1-0). A înscris Ion Mihail.

Craiovan II — Oltenia 4-2 (2-0). Au marcat: Vasilescu (2), Marinescu și Brașoveanu pentru Craiovan și Constantinescu și Ungureanu pentru Oltenia.

GALAȚI
JUNIORI

I. I. G. — Metalosport 3-0 (1-0).

S. S. Doc — Ermis 4-0 (4-0)

CLUJ

Academia Agricolă — Corvin 1-1 (1-1).

Victoria B — U. E. C. 2-2 (1-1).

Universitatea (jun.) — C. A. C. (jun.) 2-2 (1-1).

Boteanu are o dublă fractură la brațul drept

S'a scris că în matchul dela Brăila, dintre Unirea Tricolor și Franco Română, Boteanu, mijlocașul oborean, și-a fracturat mâna.

In cursul zilei de eri a fost văzut de un specialist și s'a constatat că are o dublă fractură la brațul drept.

Mâna i-a fost pusă în ghips și Boteanu va fi indisponibil pentru o lună și jumătate.

Kertesz vrea să plece, dar U.D.R. nu-i dă drumul...

Am scris într'un număr trecut că antrenorul Kertesz este — prin intermediul d-lui dr. Fodor — în posesia unei avantajoase oferte din Statele-Unite și vrea să-i dea curs.

Insă, U. D. R. se opune la plecare lui Kertesz înainte de expirarea contractului.

Matchurile Rapid-Victoria și Sp. Studențesc-Chinezul se vor disputa în program cuplat la Giulești

După cum se știe, divizia națională A programează Duminică în Capitală două jocuri :

Sp. Studențesc—Chinezul.

Rapid—Victoria.

Conform regulamentului, echipa organizatoare care este contra cuplajului trebue să comunice C. C. N.-ului acest fapt cu 8 zile înainte.

C. C. N. însă, n'a fost înștiințat de aceasta, așa că partidele de Duminică se vor disputa în program cuplat, pe stadionul din Giulești.

Există însă și o propunere, după care matchul Sp. Studențesc—Chinezul să se dispute Sâmbătă, iar Rapid—Victoria Duminică. Aceasta, întrucât un joc de deschidere trebue să înceapă la ora 13, ceeace este nepotrivit pentru spectatori.

In cursul zilei de astăzi se va lua o decizie definitivă.

LICITAȚIA UNION CLUBULUI

Licitația tradițională a Union-Clubului, care a avut loc zilele trecute la Hoppegarten a decurs în prezența unui public foarte numeros. In special mulți ofițeri au luat parte la această licitație.

Totuși nu s'au înregistrat prea multe tranzacții, întrucât dintre cei 160 de cai prezenți nu s'au vândut decât 47.

Printre caii vânduți figurează câțiva, pur sângi de valoare cari au schimbat proprietarul pentru sume derizorii.

Expres am publicat această licitație pentru a face o paralelă între ea și aceia dela noi de Duminică.

Faptul că atât în Germania cât și în România nu s'au găsit prea mulți amatori, nu constitue un indiciu că alergările nu sunt în apogeu.

Explicația este alta.

La sfârșit de an, vânzările de cai se fac anevoios. Proprietarii nu cumpără decât ce se feresc de cheltuelile din iarnă, când nu se organizează curse.

REZULTATUL LICITAȚIEI

Telramund, a. 2 ani din Favor și Teta, 8.000 mărci; **Landois**, a. 4 ani din Wleenstein și Lancashire Las, 5.000 mărci; **Gleichklang**, a. 5 ani din Wallenstein și Geldnot, 3.500 mărci; **Alaja**, i. 4 ani din Herold și Arachne, 3.400 mărci; **Leibhusar**, a. 4 ani din Sisyphus și Lagune, 3.400 mărci; **Vico**, a. 2 ani din Marduck și Vielibchen, 3.400 mărci; **Parat**, a. 3 ani din Parmenio și Rautendelein, 3.200 mărci; **Rheinlander**, a. 4 ani din Aldford și Reicherbeize, 3.100 mărci; **Leopard**, a. 4 ani din Oberwinter și Lachneck, 3.000 mărci; **Pastete**, i. 13 ani din Famulus și Mea, 2.800 mărci; **Biper**, i. 2 ani din Herold și Victoria II, 2.800 mărci; **Rosaly Alcanda**, i. 6 ani din Le Gerfaut și Royal, 2.500 mărci; **Sankt Andreas II**, a. 3 ani din Flamboyant și Sankta Ana, 2.500 mărci; **Tahlfahrt**, i. 3 ani din Landgraff și Toledo, 2.500 mărci; **Elena**, i. 2 ani din Torero și Exlibris, 1.950 mărci; **Orplid**, i. 2 ani din Lord Nelson și Olga, 1.600 mărci; **Panorama**, i. 3 ani din Anakreon și Parse, 1.500 mărci; **Bolivia**, i. 3 ani din Abgott și Lidia, 1.450 mărci; **Der Premierte**, a. 5 ani din Sisyphus și Floree, 1.450 mărci; **Obe-**, i. 7 ani din Scarrough și ney, 1.300 mărci; **Graefontona**, i. 8 ani din Graf Ferry și Tanga, 1.250 mărci; **Radau**, a. 5 ani din Fockenbach și Reise Gefaehrtin, 1.250 mărci; **Buxus**, a. 6 ani din Prunus și Bunch Grass, 1.050 mărci; **Heiderprinzzessin**, i. 2 ani din Tullus Hostilius și Heidekoenigin, 1.050 mărci; **Pelops**, a. 5 ani din Famulus și Penelope, 1.050 mărci; **Sperling**, a. 7 ani din Skarabae și Sperrfeuer, 1.050 mărci; **Best Girl**, i. 18 ani din Sandy Hook și Optima, 1.000 mărci; **Grenzmark**, i. 10 ani din Kalchas și Grenze, 1.000 mărci; **Greta G.**, i .3 ani din Rochus și Great Gala, 1.000 mărci; **Rivalin**, i. 14 ani din Fervor și Reveiln, 1.000 mărci; **Ti**, a. 9 ani din Graf Ferry și Tschierva, 1.000 mărci; **Gisy**, i. 9 ani din Sisyphus și Gratulation, 900 mărci; **Muskat**, a. 5 ani din Oleander și Maia, 900 mărci; **Fechler**, a. 7 ani din Kairos și Fontanges, 850 mărci; **Malve**, i. 6 ani din Fochenbach și Mangrove, 850 mărci; **Merzblume**, i. 2 ani din Eldo și Maronita, 700 mărci; **Lobrede**, a. 4 ani din Herold și Luceta, 670 mărci; **Triumph**, a. 5 ani din Sisyphus și Tiara, 650 mărci; **Mars**, din Aberglaube și Mausi, 630 mărci; **Madeira**, i. din Hadschar și Miss Kettle, 600 mărci; **Vergelt**, i. 7 ani din Anmarsch și Frau Sorge, 560 mărci; **Lancashire Lass**, i. 16 din Swynford și Bonnie Colne, 550 mărci; **Graf Nici**, a. 8 ani din Graf Ferry și Note, 500 mărci; **Moreland**, i. 8 ani din Landsturmer și Moralda, 450 mărci; **Federer**, a. 7 ani din Lampos și Felsenfest, 400 mărci; **Mangobaum**, a. 6 ani din Prunis și Madame, 400 mărci; **Rajah**, a. 4 ani din Anmarsch și Rivalin, 300 mărci.

INFORMAȚII

● **ERI seară, proprietarii de pur sânge au avut o consfătuire. Au participat d-nii: gen. Hortopan, general Filip Iacob, colonel Polizu Micșunești, Berindei, Leon Grigorescu, Marius Antonescu, it. Polifroneseu, etc.**

S'au formulat o serie de deziderate de cari ne vom ocupa în numerile viitoare ale ziarului nostru.

● Azi se fac la secretariatul societățeI hipice române retragerile pentru reuniunea de Sâmbătă.

● **Programul** de Miercuri pe care îl publicăm conține și modificările intervenite în urma reuniunei de Sâmbătă.

● **I. Gill** va călări în timpul iernei în Egipt.

● **COMISIA de program a societății hipice române se întrunește azi.**

● **Un mare meeting internațional va fi organizat în luna Octombrie a anului viitor în Iugoslavia.**

(După Paris Sport)

Ghiță !, ce galopezi așa... Azi sunt curse de trap....

Mâine la Băneasa-Trap

CONCURENȚI NUMEROȘI, ALERGĂRI DESCHISE ȘI ȘANSE ECHILIBRATE

In premiul Darius găsim o seamă din vedetele trapului.

Vor alerga, în alte probe, Ghid, Winsome, Josedale, Ezer jo și Petruș

Reuniunea de azi dela Băneasa Trap conține un program care se menține în linia precedentelor. Adică un program cu certe garanții de reușită.

O cât de sumară analizare a programului este revelatorie în acest sens. Acest program conține toate atributele necesare succesului. De aceea mai jos ne vom ocupa de principalele lui caracteristici.

Alergări deschise și concurenți numeroși

Ceeace caracterizează în primul rând acest program sunt concurenții numeroși și șansele echilibrate.

Adică două garanții de succes. ANTRAG, GHID, IUBITA, UȚA, THEODORA și ANNY WORTHY se întâlnesc în premiul DARIUS.

Alergarea capitală a zilei este premiul Darius. In această cursă fine o seamă de trăpași bine cotați, cum sunt Ghid, Iubita, Antrag, Anny Worthy, Ben Hur, Theodora și Viziru. Este de prevăzut o interesantă dispută.

O PASIONANTĂ INTALNIRE IN PREMIUL ARGENTINA

Premiul Argentina a întrunit adeziunile câtorva din cei mai valoroși cai de trei ani.

Printre concurenți se află Tutun, câștigătorul campionatului calului român de trap, Winsome Josedale, Dorka și iapa în mare ascensiune Ezer jó.

Este posibil a Ezer jó sau Winsome Josedale să-și corecteze recordul.

CELELALTE RECORDURI

Celelalte alergări se prezintă remarcabil. Deține premiul Mithridates în care vom revedea pe Petruș, premiul Neustria și premiul Artxerxes.

Concurenții probabili

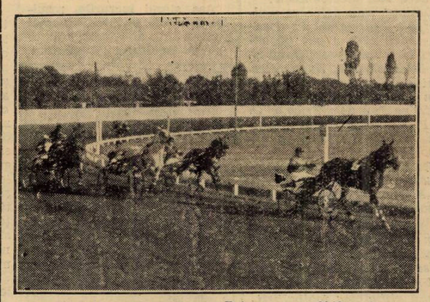

Pr. MITHIRIDATE — 2100 m.
Condiție — 11.500 lei

Comoara	2100	0
Ivan	2120	Romaniuc
Admiral W.	2120	0
Vrăjitor	2120	Podoleacov
Zenit	2140	0
Primăvara	2140	Pavlic
Djadia Lul	2140	0
Dudu Gordon	2160	0
Tais	2160	Krukovsky
Tufănica	2180	Gaidaev
Natașa	2180	Cerkasoff
Adda Worthy	2200	Corol
Brad	2240	Fischer
Igor	2240	Gram
Sultana	2240	Zabelin
Livada	2240	D-ra Cristi.
Champion jr.	2260	0
Ghid	2280	0
Petruș	2280	Borisiac

Pr. NEUSTRIA — 1700 metri
Condiție — 15.000 lei

Bunel	1720	Dobrescu
Cocoman	1740	Fischer
Dolly Worthy	1740	Corol
King Worthy	1740	0
Kamaa	1740	0
Catinca	1740	Ghinea
Sonia Worthy	1740	0
Voevodul Tig.	1760	Grünwald
Ierosca II	1760	Slobozenco
Benito H. P.	1760	Vârlan
Colina	1780	Szabo
Ideal	1780	Drăgotescu
Flying	1780	0
Edith	1780	Corol
Amsel	1800	Pavlic
Jeannine Worth	1820	Cerkasoff
Jade	1820	Gaidaev
Havana	1840	0

Pr. AQUITANIA — 2100 metri
Condiție — 15.000 lei

Jupân	2100	0
Sorana	2120	Andreevsky
Primăvara	2120	0
Diadia Lul	2120	0
Candriu	2160	Gaidaev
Adda Worthy	2180	0
Dorka	2200	Grünwald
Iubita	2220	Slobozenco
Tutun	2240	Crotenco
Petruș	2240	0
Winsome Jos.	2240	Cerkasoff
Ezer jó	2260	Pavlic

Pr. ARTAXERXES — 2100 m.
Record — 13.000 lei

Domnița Harr.	2120	Cerkasoff
Ghimp	2120	0
Natașa	2120	0
Eggy	2140	Pavlic
Busuioc	2140	0
Zalud	2140	Dobrescu
Durdulia	2140	Corol
Vuet	2140	Tassopol
General Worth	2140	0
Champion jr.	2160	0
Jeles II	2160	Drăgotescu
Sultana	2160	Zabelin
Handicap	2160	Borisiac
Voința	2180	Gaidaev
King Worthy	2180	0
Legionar	2180	Slobozenco
Eftin	2180	Craiinic
Duda	2180	Szabo
Kamaa	2200	Grünwald
Peter Worthy	2200	C-todorescu
Aventurier	2200	T. Popa
Sonora	2200	0
Igor	2200	0
Leu	2200	Marcenco

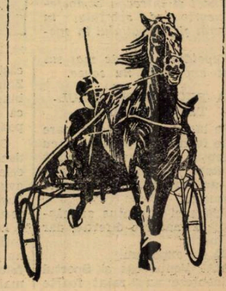

Pr. BURGUNDA — 1700 metri

Dona Worthy	100	Gaidaev
Fruntaș	100	Borisiac
Ciclon	100	Dobrescu
Sniejoc	120	Craiinic
Isabela	120	0
Igor	120	0
Pacahantos	140	Vârlan
Peceora	140	Andreevsky
Dolly Worthy	160	0
Voevodul Tig.	160	Grünwald
Sonia Worthy	160	0
Rugina	160	Fischer
Coconaș	180	0
Talaz	180	Dumitrescu

Premiul DARIU — 1700 metri
Condiție - 18.000 lei

Curier	180	0
Flying	100	0
Pacahantos	100	0
Voev. Tig.	100	Popa
Catinca	100	0
Iubita	100	Slobozenco
Ghid	100	Andreevsky
Talaz	120	0
Centaur	120	0
Viitor	120	0
Cupidon	120	0
Ben Hur	120	Tassopol
Theodora	140	Bordei
Jeannine Worth	120	0
Viziru	120	Fischer
Uța	120	Pavlic
Bonzo	160	0
Rosalinde	160	x
Anny Worthy	150	Corol
Champion	180	0
Oszlany	180	Gaidaev
Sam Worthy	180	0
Hanibal II	100	x
Antrag	120	Grünwald
Voraus	120	0
Roland D.	100	0

Premiul CATILIA — 2100 metri
Handicap - 13.000 lei

Valona	100	Pavel
Mura II	120	Dumitrescu
Lancia	120	Fischer
Puica	140	C-todorescu
Luța	160	Jurka
Mura	160	Szabo
Domnița Harr	160	0
Kalifa	180	Gaidaev
Pinkerton	180	Gram
Pikaver	100	Ghinea
Natașa	200	0
Livada	200	0
Dorka	240	0

Premiul SOLO — 2100 metri
Handicap - 11.500 lei

Dame Wilton	200	x
Voevod	200	Crotenco
Mârțoaga	200	Pavel
Crăiasa	200	0
Admiral Worth	200	Borisiac
Kirasa	200	0
Desiș	200	x
Elișor	200	0
Dor de Ducă	220	Slobozenco
Harry Boy	220	Ghinea
Valona	240	A. Botea
Furor	240	Gram
Peter Gordon	240	0
Aluniș	2140	Szabo
Igen	2140	0
Dudu Gordon	2160	0
Hollo	2160	0
Primăvara	2160	0
Betiv	2160	Fischer
Oborean	2180	Craiinic
Zenit	2180	Andreevsky
Dâmb	2180	Podoleacov
Pan Worthy	2180	0
Vrăjitor	2180	0
Tais	2200	0

Alergările de trap

BANEASA-TRAP;
Ziua XVII-a, Duminică 27 Nov. a. c.
— INSCRIERI —

Premiul RIO
Handicap—15.000 lei

1700 Valona, Furor, Peter Gordon, Aluniș, Igen, Elena, Guy Worthy.
1720 Dudu Gordon.
1740 Fudul, Zvon, Zenit, Pan Worthy, Arvuna, Va-ta Lancia.
1760 Puica, Oborean, Mura II, Mister.
1780 Florita, Mura, Tais
1800 Domnița Harry, Mohor, Candriu
1820 Natașa.

Premiul MOCCA
Handicap—18.000 lei

2100 Luta.
2120 Zalud, Halifa, Durdulia, Pinkerton.
2140 Dona Worthy, Fruntaș, Eggy Champion junior, Glonț, Busuioc, Pikaver, General Worthy, Sultan II, Livada, Makrele, Brad.
2160 Sniejoc, Friederike, Igor, King Worthy, Isabela, Eftin, Peter Worthy, Duda, Sonora, Aventurier, Handicap, Dorka
2180 Dolly Worthy, Bruma II, Kamaa, Sonia Worthy, Rugina Sorvanet.
2200 Coconaș, Ciclop, Tutun
2220 Ezer jo.

Premiul HEROLD
Handicap—21.000 lei

1680 Peceora, Szelvesz, Kismet, Talaz, Cupidon, Ierosca II, Catinca, Voevodul Tiganilor, Ben Hur.
1700 Colina, Bonzo, Naplopo, Lord Petaurist, Fama, Giuditta, Edith, Rosalinde, Venezia, Primrose, Oswalda, Luntraș, Viziru, Pleava.
1720 Lucifer II, Theodora, Oszlány, Pai, Ideal, Blondella, Amsel, Uța, Pandur, Ghid, Petruș, Champion, Jeannine Worthy, Kanada, Valentio, Gretelbub, Anny Worthy, Margaret T.
1760 Voraus, Sam Worthy.
1780 Hannibal II, Bajadere, Antrag, Citronat-Gordon Opanka.
1800 Roland D.
1820 Amilkar. Gondolat II.

Premiul CALIENTE
Condiție—13.000 lei

1680 Fudul, Peter Gordon, Oborean, Diadia Lul.
1700 Ghimp, Glonț, Mohor, Tufănica, Geisha.
1720 Dorna, Dona Worthy, Fruntaș, Sniejoc, Zvon, Puica Spic, Adda Worthy, Dorka.
1740 Coconaș, Bunel, Kismet, Isabela, Pikaver, Kalifa, Pinkerton, Igor, Leu, Luntraș, Livada, Handicap, Brad, Tutun, Ghid, Iubita, Poenița.
1760 Curier, Dolly Worthy, Jeles II, King Worthy, Zalud, Kamaa, Catinca, Sonia Worthy, Voevodul Tiganilor, Rugina, Sorvanet, Sultan II, Ezer jo Petruș, Winsome Josedale.
1780 Lord Petaurist, Giuditta, Edith, Wodka, Lăcrămioara Guardian Girl, Hercegnă
1800 Centaur, Torent.
1820 Blondella, Amsel, Uța, Naveno.
1840 Jeannine Worthy.
1860 Pai.
1880 Margaret T.

Premiul MARANON
Condiție (1/2) 15.000 lei

1680 Dame Wilton, Jupân, Voevod, Crăiasa, Flăcău, Fudul, Furor, Crai, Desiș, Harry Boy, Elena, Primăvara.
1700 Dudu Gordon, Aluniș, Ghimp, Arvuna, Va-ta, Vrăjitor, Diadia Lul.
1720 Glonț, Hollo, Domnița Harry, Florita, Adda Worthy, Natașa, Geisha, Tais
1740 Măgura
1760 Tutun, Dorka, Iubita
1780 Josedale Margot, Ghid, Petruș.

Premiul DICTATOR
Condiție (1/10) 18.000 lei

2100 Curier, Zvon, Champion junior.
2120 Coconaș, King Worthy, Bruma II, Kamaa, Legionar, Kalifa, Ciclop, Eftin, Catinca, Pan Worthy, Pinkerton, Ghid, Petruș.
2140 Isabela, Ierosca II, Voevodul Țiganilor, Duda, Igor, Mura, Lăcrămioara, Handicap.
2160 Kundry, Ben Hur, Viziru, Pleava, Jarvis.
2180 Jeannine Worthy, Blondella, Oswalda, Uța, Nation, Anny Worthy, Guardian Girl, Pock
2200 Bonzo, Primrose, Havana, Naverno, Gruia.
2220 Pai, Sam Worthy.
2260 Margaret T.
2340 Opanka.

Premiul BEHRING
Performanță—13.000 lei

2100 Ivan, Dudu Gordon, Dâmb.
2120 Zvon, Igen, Zenit, Primăvara, Vrăjitor.
2140 Domnița Harry, Mura II, Va-ta, Tais.
2160 Lancia, Mister.
2180 Ghimp, Busuioc, Vuet, Kalifa, Tava, Durdulia, General Worthy, Mura, Tufănica, Makrele, Candriu.
2200 Spic, Natașa, Sultana, Sultan II, Handicap.
2220 Brad.
2240 Dorka.

Premiul LORENZACCIO
Record—13.000 lei

1700 Busuioc, Glonț, Zalud, Tava, Durdulia.
1720 Voința, Jeles II, King Worthy, Pikaver, Duda, Sultan II Makrele, Handicap.
1740 Dona Worthy, Dolly Worthy, Isabela, Peter Worthy, Sorvanet, Leu, Lăcrămioara Brad, Tutun.
1760 Coconaș, Colina, Cupidon, Kamaa, Ciclop, Sonia Worthy, Centaur, Voevodul Tiganilor, Ben Hur, Rugina, Ideal, Pleava, Ninon, Dorka. Iubita.
1780 Fama, Szelvesz, Giuditta, Edith, Wodka, Pai, Valentio, Viziru, Uța, Pandur, Torent. Ghid, Ducesa.
1800 Viitor, Jeannine Worthy, Blondella, Nation, Anny
1820 Naverno. vana, Petruș. Sam Worthy, Hercegnă, Ha- Worthy, Guardian Girl, Pock

Cum a debutat o vedetă a turfului englez

Rockfel, câștigătoarea Oaks-ului englez, când a debutat într'o cursă de vânzare, a terminat neplasată.

Antrenorul și proprietarul ei însă nu s'a descurajat și pe bună dreptate căci Rockfel a câștigat în scurtă vreme frumoasa sumă de 22.341 lire sterline (aproximativ 22 milioane lei).

Dela plecare la sosire...

ȘERBAN se împacă de minune cu Radu Cristea. Cu acest călăreț, fiul lui Blue Boy a arătat cele mai bune valori. Este un cal greoiu care simte nevoia unui călăreț energic. In legătură cu victoria lui de Duminică, vom preciza că ea denotă refacerea lui Șerban.

BOERU pare a fi un perfect fondist, Armăsarul d-lui general Dombrowsky termina foarte puternic. Trebue adăogat că Boeru n'a atins încă valoarea maximă. Cal mare, voinic, a fost lucrat cu menajamente deoarece se află în plină desvoltare. La anul acest cal va atinge apogeul valoarei. Suntem convinși că atunci se va promova în rândurile vedetelor turfului.

DON BASIL a efectuat o cursă curajoasă. Roibul dădea însemnate descărcări tuturor adversarilor. Și distanța era lungă pentru el. Totuș a avut un frumos sfârșit de cursă, reușind să învingă în ultimul moment pe Menelik.

SOLITAR mult timp a lăsat impresia că este un câștigător sigur.

Poate că dacă Mullot ar fi fost mai prudent, roibul nu ar fi pierdut. Oricum, pensionarul hergheliei Scroviște este un element care știe să galopeze și din partea căruia se poate scompta o frumoasă carieră.

NAE a fost redutabil. Mult mai periculos decât s'ar fi puceptionant, care nu excelează tut crede. Este însă un cal dein corectitudine. Grafica performanțelor lui reprezintă o perfectă sinusoidală.

COSAC nu s'a împăcat cu alura susținută în care s'a disputat cursa.

Când a început să meargă, se terminase alergarea.

HALMEI deși învins, a concurat frumos. Armăsarul d-lui Vidrighin este în plină ascensiune.

GETTA a câștigat cu manifestă ușurință. Nici unul din adversarii opuși n'a fost capabil să-i opună rezistență. Drept este că se întâlnea cu o serie de patente mediocrități.

RAVAȘ era handicapat de distanță și greutate. Explicabil deci că a fost simplu figurant.

NOLCICA a mareat una din cele mai mediocre valori din cariera lui. Față de ce era anul trecut a fugit cu un minus de valoare de aproximativ 15 kilograme.

MEDARDUS a ajuns o biată epavă. Șubrezenia picioarelor a atins ultima fază. Din această cauză nu mai poate concura ca în trecut.

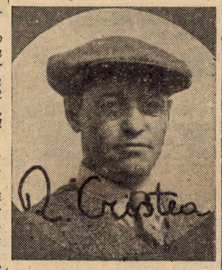

STRAJER ne-a servit o veritabilă revelație. Armăsarul d-lui Karmitz a realizat un considerabil salt de valoare. Nu vom uita că a câștigat ușor cu 62 jum. kilograme după o cursă din cap în cap. Este un element valoros care va conta la anul în cele mai pretențioase companii.

CONIȚA II a avut neșansa să întâlnească un adversar considerabil ameliorat.

In speță, Străjer.

Cu toate că de data aceasta a arătat valoarea obicinuită, n'a putut încheia pe armăsarul din antrenamentul lui Garner.

FIORETTA deși este o iapă limitată, este însă foarte constiincioasă.

Marchează valori foarte constante.

JAF reprezintă o mediocritate patentă. Zadarnic mai este incercat în curse. Nu are nimic comun cu un armăsar de alergări.

GEANA a galopat multumitor. Iapa herghelieI Scroviște este încă verde.

NECAZ a condus cursa până în linia dreaptă unde a fost primul cal bătut.

Concura într'o companie superioară astfel că nu i se putea cere mai mult.

MEȘTERUL MANOLE a fost secretul lui Polichinele. N'a confirmat însă decât parțial exagerata încredere cu care a fost trimis în cursă de anturaj, terminând al treilea.

Este un cal care... detestă lupta. Când a fost atacat de Spătar, n'a mai dat nimic.

CAIAFA și-a găsit forma în ultima zi a meetingului, din care cauză a câștigat premiul Ovid.

CIOCARLAN s'a lovit de inconvenientul distanței lungă pentru aptitudinile lui. Purta și o greutate mare.

BOCACIO nu mai are un picior sănătos. Cu rezistența pe care o posedă însă, n'ar fi exclus ca la anul să mai fie util.

NACELLE D'OR a avut un moment favorabil în cursă. Anume, după intrarea în linia dreaptă, când galopa în câștigătoare. A cedat însă imediat sub apăsarea plumbilor.

KASANDRA a avut rolul de auxiliară a lui Șerban. S'a achitat conștiincios de această misiune.

MICȘUNEA și-a lăsat sorții de isbândă la plecare.

Explicabil deci că a terminat ultima.

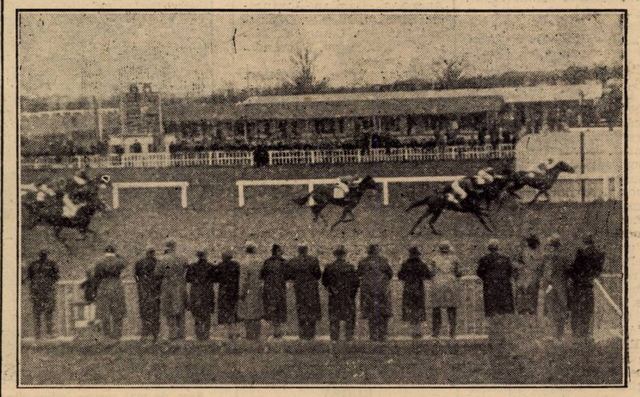

Duminecă la Băneasa Străjer **(J. Gill) dispune în premiul Murat de** Conița II **(Vincent) și** Fioretta **(Crișan)**

RUGBY

După o partidă aprig disputată

Sportul Studenţesc a învins Venus cu 18-0 (5-0)

In faţa a o mie de spectatori, s'a disputat ieri pe terenurile dela Şosea, partida dintre echipele Venus şi Sportul Studenţesc, în cadrul categoriei onoare, contând pentru a şasea etapă a campionatului naţional.

Contrar aşteptărilor, Sportul Studenţesc a reuşit, după o partidă disputată, să învingă cu 18-0, echipa Venusului.

Evident, scorul categoric pe care învingătorii au reuşit să-l administreze unei echipe ce a obţinut performanţe remarcabile în acest sezon, merită o judicioasă explicaţie.

Dar înainte de a căuta să analizăm cauzele înfrângerei Venusului, găsim nimerit să precizăm, că matchul a plăcut în special în ultimul mi-temps, când jocul deschis, şarjele şi combinaţiile întreprinse pe linia de trei sferturi, au format o notă distinctivă.

OMOGENITATEA, ELANUL ŞI FORMA LINIEI DE ATAC A SPORTULUI STUDENŢESC AU DETERMINAT VITORIA

Intr'adevăr, Sportul Studenţesc a prezentat ieri o echipă, care a întrunit în totul calităţile citate mai sus.

Interesant de remarcat este faptul că şi pe linia de înaintare „studenţii" au jucat viguros, la tuşe şi atac.

VENUS NU A AVUT CONDIŢIE FIZICA

Iată încă o explicaţie, care vine să ne arate pentru ce echipa „negrilor" a cedat într'un mod atât de surprinzător.

Venus nu a reuşit ieri să joace în aceeaşi manieră, ca în partidele anterioare.

Intr'un cuvânt i-a lipsit elanul.

Deabia în jumătatea doua a ultimei reprize, negrii au început să-şi revie, din păcate însă, era prea târziu.

ISTORICUL MATCHULUI

Dela primele schimburi de balon, se observă decizia echipelor.

Sportul Studenţesc joacă surprinzător de bine. Fântâneanu talonează impecabil.

La tuşe, Diaconu, Macarovici, Cameniţă şi Găman, manifestă o superioritate categorică.

In minutul 8 de joc, Tofan (Venus), salvează o situaţie critică, culcând în „22" un „a suivre" al lui Solidu.

Sportul Studenţesc, graţie talonajului şi deschiderilor corecte ale lui Dinescu, îşi impune jocul pe linia de atac, unde Sadoveanu, Andreiaşi, Damian şi Grigorescu, se fac remarcaţi prin şarje şi combinaţii foarte spectaculoase.

I. GRIGORESCU MARCHEAZA UN „ESSAI" DE O RARA FRUMUSEŢE

In min. 15, dela o grămadă ce se produce în câmpul „negrilor", Dinescu deschide lung pe Iovănescu. Acesta pe punctul de a fi placat de Anastasiade, pasează lui Sadoveanu, care fuge şi pasează la rându-i lui Damian. După o cursă frumoasă, Damian dă balonul lui Grigorescu şi acesta marchează. Niculescu transformă uşor.

Deci, 5-0 pentru Sp. Studenţesc.

Venus contra atacă, dar ineficacitatea liniei de atac e un gol ce nu poate fi acoperit.

Lipsa lui Florea îşi spune cuvântul.

Tănase, rănit, părăseşte pentru câteva minute terenul.

Invingătorii joacă din ce în ce mai legat şi reuşesc să întreprindă acţiuni spectaculoase pe linia de atac.

Repriza se sfârşeşte cu acest rezultat.

RIEGLER, SADOVEANU ŞI DAMIAN, AUTORII A 13 PUNCTE !

La reluare, Venus îşi revine şi manifestă timp de câteva minute, superioritate la înaintare, dar apărarea studenţilor e în formă.

In minutul 49, Andreiaşi bate un „a suivre". Sadoveanu urmăreşte balonul, care e prins dar scăpat de Anastasiade, şi lansează corect pe Damian. Acesta, croşetând întreaga apărare a învinşilor, marchează şi Niculescu transformă uşor.

Sp. Studenţesc conduce, deci, cu 10-0.

De aci încolo, negrii fac sforţări uriaşe pentru a stăvili atacurile inteligent conduse de Sadoveanu.

In minutul 60, dela o tuşe, Riegler pătrunde în forţă şi mai înscrie un essai: 13-0.

Jocul decurge în nota de superioritate a studenţilor.

In minutul 72, Sadoveanu înscrie un essai de rară spectaculozitate.

Dinescu — de această dată — transformă, pecetluind astfel rezultatul partidei la 18-0 pentru Sportul Studenţesc.

FORMAŢIILE

Sportul Studenţesc : Georgescu, Grigorescu, Sadoveanu, Andreiaşi, Damian, Iovănescu, Dinescu, Riegler, Niculescu, iDaconu, Cameniţă, Macarovici, Costescu, Fântâneanu şi Ionescu I.

Venus : Tofan, Nicolescu, Stefănescu, Walter, Domnescu, N. Anastasiade, Păcuraru, Dragoş, Beloiu, Hariton, Naum, Tănase şi Georgescu.

VENUS CONTINUA SA CONDUCA IN FRUNTEA CLASAMENTULUI

In urma rezultatului înregistrat ieri, clasamentul a căpătat următoarea fisionomie:

Venus	6	5	0	1	59:27=15 p.
St. Rom.	5	3	1	2	99:30=12 p.
V.-Dacia	5	2	2	1	45:18=11 p.
Sp. St.	3	2	1	0	44:16= 8 p.
R.C. 13	4	2	0	2	11:36= 8 p.
T.C.R.	3	2	0	1	66:19= 7 p.
C.F.R.	5	1	0	4	14:88= 6 p.
R.C.B	6	0	0	6	22:136= 4 p.

PROGRAMUL MATCHURILOR DE DUMINICA

RUGBY

ONOARE

T. C. R.—Venus, teren I, ora 15.

R. C. 13—Sportul Siudenţesc, teren II, ora 14.30.

C. F. R.—Viforul Dacia, teren III, ora 15.

PROMOŢIE

Victoria—Av. Sportiv, teren II, ora 10.30.

C. F. R.—Venus, teren I, ora 10.30.

CATEGORIA II-a

Sportul Studenţesc—Stadiul Român, teren III, ora 10.30.

Prin ochiuri... de plasă

● *In ultima şedinţă a comisiei de judecată de pe lângă liga Bucegi, au venit spre judecare incidentele cari s'au petrecut în matchul de basket dintre Avântul Sportiv şi Energia.*

După ample desbateri, comisia a dat următoarele sancţiuni :

Se respinge contestaţia făcută de gruparea Av. Sportiv, se amendează Clubul Energia cu lei 100 pentru necompletarea regulamentară a faei de arbitraj, se suspendă jucătorii : Gherghiceanu (Av. Sp.) şi Negulescu (Energia) pe timp de 30 zile pentru scandal şi bătae provocată pe teren, se decide continuarea restului de 10 minute din partida de mai sus.

● *Sesizându-se din oficiu comisia a amendat cu câte lei 50 următoarele cluburi cari au contravenit la decizia comitetului federal No. 1345 din 22 Martie a. c. care prevede ca toate cluburile să se prezinte cu echipament uniform :*

A. S. Arhitectura, Aurora, C. S. Bonaparte, Hai-Hai, Inainte, Macaby şi O. C. B.

● *Iureş club, una din cele mai bune grupări feminine din ţară organizează Sâmbătă 10 Decembrie un select matineu dansant, în saloanele elegantului bar restaurant „Atlantis".*

● *Grupările cari vor să participe la campionatul feminin de baskeball sunt rugate să-şi trimeată adeziunea.*

Faza de mai sus ne indică dinamismul cu care a fost jucat partida Sp. Studenţesc — C. F. F. Milan Mănciulescu Sp. St. (No. 4) împiedică marcarea unui „coş". Tentativa e a lui Alexandrescu (C. F. R. No. 8)

Dela coş... la plasă...

Invingând pe C. F. R., Telefon Club este campion regional de toamnă

In cadrul cupei Al. Băluţă, Hai Hai a dispus în două seturi de Start Club

Un soare strălucitor, care aminteo de vremurile când se juca volley-ball fără să fii obligat să tremuri, a patronat interesanta reuniune desfăşurată eri pe terenul C. F. R. şi care, datorită acestui fapt, a avut un frumos succes, jocurile fiind mai spectaculoase, iar publicul destul de numeros.

Intr'adevăr, într'un cadru care semăna mai mult unui început de primăvară, Telefon Club, Hai Hai şi Venus, au repurtat victorii strălucite, în faţa unor adversari periculoşi, victorii care au adus primei şi ultimei echipe, titlul de campion de toamnă al categoriei respective, iar Hai Hai-ului o reabilitare completă.

FILMUL JOCURILOR

RESPECTAND TRADIŢIA, TELEFON-CLUB A SCAPAT, CA PRIN MINUNE DELA O INFRANGERE

A devenit o tradiţie jocul dintre Telefon Club şi C. F. R., grupări legate printr'o prietenie strânsă.

Intr'adevăr, când are ca adversar pe C. F. R., Telefon Clubul joacă slab, chiar foarte slab, în timp ce „feroviarii" sunt la înălţime.

Totuşi victoria revine regulat albaştrilor la mică diferenţă.

Acelaş lucru s'a întâmplat şi în jocul de eri, când campionii naţionali, dintr'o acută criză de „passe" bune şi deci puşi în imposibilitate de a „trage", au trebuit să lupte la fund pentru a nu înregistra un eşec, care, totuşi, s'ar fi produs dacă adversarii nu ar fi făcut şi ei greşeli, destul de mari.

Pentru că un istoric al jocului este prea banal, vom analiza numai felul cum s'au comportat jucătorii.

La Telefon Club, Gică Petrescu a fost cel mai bun, dar nu a dat decât jumătate din randamentul, de care este capabil, din cauza passelor foarte proaste. Herold a tras numai treipatru „passe" în tot timpul cât au durat cele trei seturi.

Dintre ceilalţi, Balosache şi Mircea Bolintineanu, s'au detaşat.

La C. F. R., cei mai buni au fost Nae Alexandrescu, Paul Pârvulescu şi Leon Teodorescu, care au „tras" şi au plasat destul de bine. Ceilalţi trei, Traian Vasilescu, Gh. Millio şi Tache Iatropol, au avut lucruri frumoase, dar au făcut şi multe greşeli.

Scorul celor trei seturi a fost: 15-12, 9-15, 15-13 pentru Telefon Club.

HAI HAI IN ZI FERICITA A DISPUS UŞOR DE START-CLUB

Două victorii consecutive, câştigate într'o manieră care nu dă „drept de apel", a făcut ca Hai Hai-ul să-şi recâştige creditul spectatorilor şi să redevină cea mai simpatizată echipă.

In special, victoria de eri, dar mai ales felul cum a fost obţinută.

Totuşi până la maximul randament de care este capabil, Hai Hai-ul mai are mult, dar cu puţină bună voinţă va reuşi şi acest tur de forţă, care în fond se reduce la o mică schimbare de tehnică, constând tot în cele trei pasuri înainte de a trece mingea peste fileu şi perfecţionarea stilului de „tras" al unora din jucătoare.

Despre Startul de eri nu putem avea decât cuvinte de laudă, căci a jucat bine şi a fost un adversar nu prea comod.

VENUS E CAMPION DE TOAMNA AL CATEGORIEI „INCEPATORILOR"

Venus, jucând fără cea mai bună formaţie, a câştigat destul de uşor în dauna Spirului Haret, care nu a putut trece peste zece puncte într'un set.

A arătat totuşi lucruri frumoase dar nu a avut „trăgători", adică tocmai ceeoce Venus-ul a avut mai mult.

Jocul a fost strâns şi a prilejuit multe faze spectaculoase.

— gh. epuran —

Sporturi mecanice

„Curierul de Război"
o competiţiune nu îndeajuns de bine văzută
Întrecerea ar trebui sprijinită de autorităţile militare

Pentru Duminică dimineaţa fusese sorocit „Curierul de Război", competiţiune motociclistă de viteză în teren variat. Scopul acestei întreceri este, după cum însuşi numele arată, să pregătească pe motocicliştii în vederea grelei misiuni pe care curierii o au de îndeplinit într'o eventuală campanie.

Cu toată marea importanţă pe care o prezintă această manifestare, ea nu s'a putut ţine Duminică, din cauza insuficientelor adeziuni. Intr'adevăr, până în ziua închiderii înscrierilor, lista concurenţilor nu conţinea decât şase nume, fapt care a determinat pe conducătorii Moto Clubului Român, regisorul şi iniţiatorul competiţiunei, să se pronunţe pentru o amânare de o săptămână.

Deci, „Curierul de Război" urmează să se dispute Duminica viitoare, dar desfăşurarea lui este în funcţie de sporirea numărului concurenţilor.

SE IMPUNE MAI MULT SPRIJIN ŞI MAI MULTA ATENŢIE

Competiţiunea organizată de Moto Clubul Român corespunde ultimei întreceri a anului. Normal ar fi ca toţi motocicliştii să se prezinte la startul ei, cu atât mai mult cu cât, imediat după disputarea alergării, maşinile vor fi trecute la odihnă şi revizie generală.

Pe deasupra, nu trebue neglijat nici faptul că o probă ca acea înfiinţată din iniţiativa d-lui col. Petala are darul să oţelească şi să obişnuiască pe motociclişti, cu parcursurile severe, cari adesea ori prilejuesc bune ocazii de dobândire de noui cunoştinţe.

Considerăm deci că, acordându-se mai multă atenţie alergării programată pentru Duminică, se servesc interesele sportului şi ale motocicliştilor. Sfătuim pe aceştia din urmă să reflecteze asupra celor susţinute de noi şi suntem convinşi că vor ajunge la concluzii dintre cele mai bune.

Dar, nu numai motocicliştii alergători trebue să fie preocupaţi de chestiunea participării în „Curierul de Război": sunt şi alţi practicanţi ai sportului cu motor, indicaţi să colaboreze la reuşita competiţiunei de Duminică.

Ne referim la motocicliştii militari al căror număr a sporit simţitor în timpul din urmă. Aproape toate unităţile noastre militare şi-au motorizat o parte din efectiv, dar stadiul de pregătire al acestor oameni este departe de a corespunde unor cereri pretenţioase.

Participarea acestor militari motorizaţi în „Curierul de Război" ar da rezultate admirabile şi ar constitui preludiul unei mai atente şi mai minuţioase pregătiri.

Dar, aceşti oameni nu pot să-şi prezinte adeziunile pentru alergarea de Duminică decât cu prealabila învoire a şefilor lor. Deaceia credem că iniţiativa arun-cărei în luptă a elementelor militare motorizate, trebue să pornească de sus.

Ar fi de dorit ca Marele Stat Major să fie acela care să dea directive în acest sens şi să institue chiar, premii speciale pentru categoria militarilor.

In acest fel se vor stimula ambiţii, se vor forma noui cadre, se va ajunge la o stare prosperă a motociclismului, sport chemat să aducă reale servicii în caz de război.

Necesitatea participării militarilor motorizaţi la „Curierul de Război" este îndeajuns de bine ilustrată în rândurile de mai sus, astfel că nu găsim util să mai insistăm.

Jenny Dumitrescu

Americanii vor veni în Europa

Americanii au adoptat, pentru cursele automobilistе, formula internaţională care, până în prezent, nu preocupa decât pe europeni.

Constructorul american Miller a pus la punct un model de 3 litri, în şase cilindri care corespunde, din toate punctele de vedere, formulei internaţionale şi cu care constructorul american intenţionează să participe la mai multe „Mari Premii" europene.

Miller va debuta însă în probele importante din Africa şi va începe probabil cu „Marele Premiu Tripoli".

Caracteristicile trăsurei lui Miller sunt: motorul înclinat la 45 grade, patru roţi motrice, cu suspensie independentă, frâne cu tamburi ficşi şi discurile mobile.

Contele Alberto Bonacosa
a fost reales preşedinte al federaţiei motocicliste internaţionale
Bulgaria a fost exclusă din acest for. România, Grecia şi Jugoslavia, invitate să-şi aranjeze situaţia

Anualul congres al Federaţiei Internaţionale a Cluburilor Motocicliste s'a ţinut în sala de şedinţe a Automobil Clubului Franţei, sub preşidenţia contelui Albert Bonacosa şi în prezenţa delegaţilor Belgiei, Franţei, Italiei, Germaniei, Angliei, Irlandei, Olandei, Elveţiei şi Suediei.

Congresul a examinat, din punct de vedere financiar şi sportiv, situaţia fiecărei federaţii afiliate de FICM. S'a decis excluderea Bulgariei pentru lipsă de activitate sportivă.

ROMANIA, GRECIA ŞI JUGOSLAVIA INVITATE SA-ŞI ARANJEZE SITUAŢIA

In acelaş timp, s'a decis să se facă câte o adresă României, Greciei şi Jugoslaviei, invitându-le să-şi aranjeze situaţia faţă de forul suprem.

Aceasta înseamnă, cu alte cuvinte, că cele trei ţări nu şi-au îndeplinit obligaţiunile financiare faţă de forul suprem. Pentru aranjarea situaţiei li s'a acordat termen până la 1 Ianuarie 1939.

DESVOLTAREA MOTOCICLISMULUI

După aprobarea bilanţului financiar şi al calendarului sportiv internaţional, congresul a examinat în amănunt raportul asupra desvoltării motociclismului şi activităţii din fiecare ţară. Rezultatul acestui raport a fost că Anglia, Germania şi Italia stau în fruntea motociclismului european.

ALEGEREA PREŞEDINTELUI

Congresul s'a închis cu solemnitatea alegerii pe trei ani a preşedintelui forului internaţional. A fost reales, cu aclamaţii pe perioada 1939-1941, contele Alberto Bonacosa, care deţine această funcţiune din 1923.

Acceptându-se demisiunea vice-preşedinţilor Lamborelle (Belgia) şi Kroth (Germania), cari în urma propunerii contelui Bonacosa au fost numiţi membri onorifici, congresul a procedat la alegerea noilor deţinători ai acestor funcţiuni şi scrutinul a fost favorabil d-lor: Bayer (Germania), Lofstroem (Suedia), Haercker (Elveţia), Ball (Anglia) şi Perouse (Franţa).

Alegerile pentru comisiunea sportivă şi cea turistică au fost amânate pentru viitorul congres care se va ţine în primăvara viitoare la Copenhaga.

Ideia organizării
unor alergări de sezon a prins cheag
Iniţiatorii competiţiunilor au explorat eri terenul

Am arătat zilele trecute că datorită iniţiativei particulare s'a născut ideia organizării, în aşa zisul sezon mort, a unor întreceri automobilistе, chemate să desmorţească puţin starea de somnolenţă care formează caracteristica a 7 din cele 12 luni ale anului.

Poate că ştirea publicată de noi nu a fost primită cu încredere în cercurile automobiliste. S'a crezut poate că întreaga chestiune corespunde unei simple idei sortită rămânerii în stare de proect şi cu foarte puţine şanse de a fi tradusă în fapt.

Ca unii care am răspândit primii această veste, în public, tot primii vom anunţa că iniţiativa a fost îndrumată eri după amiază pe calea înfăptuirilor.

IN EXPLORAREA TERENULUI

Eri după amiază s'a făcut primul pas în vederea realizării proectului de care noi am vorbit la timp. Trei dintre acei cari au îmbrăţişat ideia au pornit la drum, în explorarea terenului.

Pornindu-se dela premiza că numai un teren variat, poate satisface exigenţele unei întreceri organizată într'un sezon socotit inapt, explorarea s'a făcut într'un teren adecuat. Au pornit deci, cei trei oameni, călăuziţi de această ideie şi la ora 14 ei se găseau în groapa dela bariera Vergului.

S'au efectuat câteva urcuşuri îndrăzneţe, după cari exploratorii au pornit, mai departe, la drum.

Câteva minute mai târziu treceau prin comuna Pantelimon, spre a se înfunda apoi în pădurea Cernica. Parcul Pusnicul şi şoseaua care duce dela Pasărea la Bucureşti, au pus capăt drumurilor străbătute de cei porniţi să selecţioneze traseul competiţiunii care urmează să formeze începutul unei epoci noui în istoria automobilismului românesc.

TRASEUL PROBABIL

După drumul efectuat eri de cei trei promotori decişi să colaboreze la organizarea competiţiunei menită să pună automobilismul în mişcare şi în timpul iernii, traseul primei competiţiuni ar fi următorul:

Velodromul din şoseaua Ştefan cel Mare (plecarea)-groapa din bariera Vergului-şoseaua Vergului - comuna Pantelimon-Cernica-pădurea Cernica-şoseaua spre parcul Pusnicul - parcul Pusnicul-Pantelimon-şoseaua Pantelimon-Bucureşti - şoseaua Vergului-groapa din bariera Vergului-şoseaua Mihai Bravul-şoseaua Ştefan cel Mare-Velodrom (sosirea).

PARTICIPA ŞI MOTOCICLIŞTII

Intrecerea a fost proectată numai pentru automobilişti. Cum însă o parte dintre motocicliştі şi-au manifestat dorinţa de a lua parte la această competiţiune, iniţiatorii ei au decis să facă o clasă aparte pentru motorizaţii pe două roţi, clasă care se va menţine în cazul când numărul înscrişilor va fi satisfăcător.

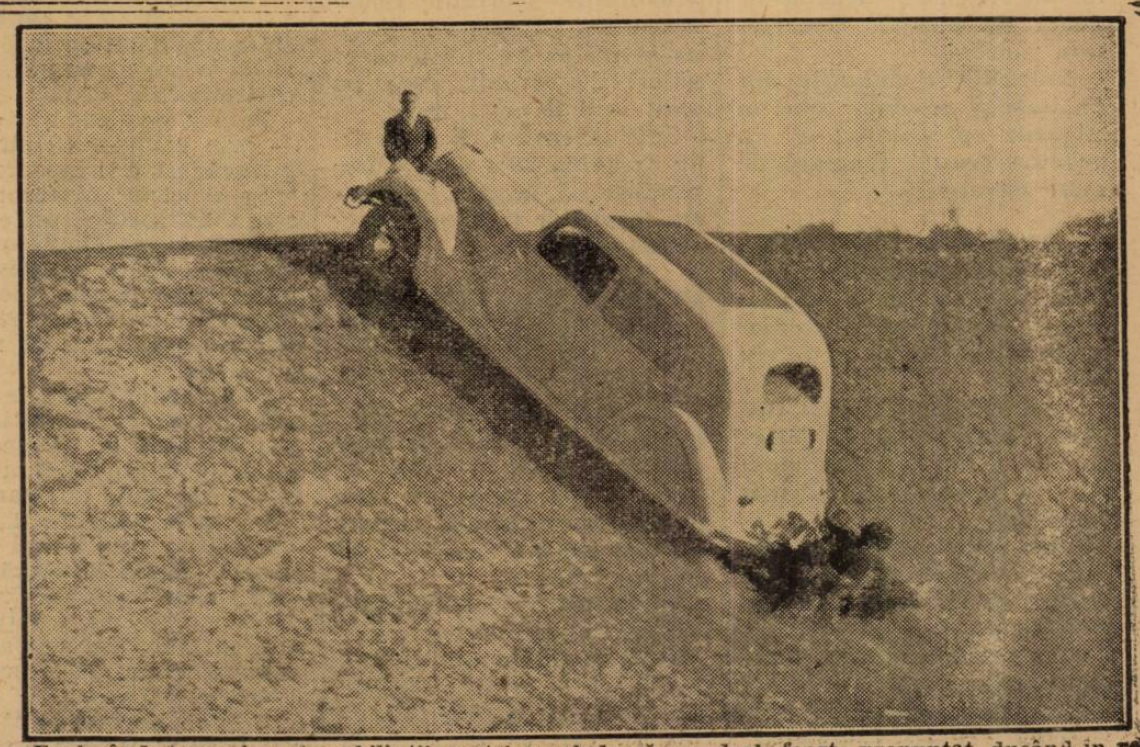

Explorând terenul, automobiliştii noştri escaladează un deal foarte pronunţat, ducând în remorcă doi strengari cari nu au putut rezista tentaţiei de a se agăţa de bara de protecţie a maşinei

ATLETISM

Crossul, un excelent exerciţiu fizic

Nu odată am avut ocazia să scrim că alergările pe teren variat, constituesc un sport minunat şi ori de câte ori am avut prilejul, am îndemnat pe tineri să le practice, fiind exerciţiul fizic ideal pentru tânăr, adult şi chiar omul matur.

Toţi cei ce-au făcut atletism, toţi cei ce se pricep în ale antrenamentului şi-au putut da seama de valoarea constructivă a acestei forme de exerciţiu fizic.

Din punct de vedere pur fiziologic, este un exerciţiu complet şi care desvoltă în aceiaş măsură aparatul circulator şi respirator. Acesta este şi motivul pentru care pretutindeni este recomandat tineretului ca sport de formaţie, iar adulţilor ca excelent exerciţiu de antrenament.

La noi, crossul este de mult cunoscut dar din nefericire, numai sub forma limitată a competiţiunii.

Acest gen de alergare cere o lungă perioadă de pregătire şi de aceia sfătuim pe tinerii ca şi pe adulţii insuficient desvoltaţi, de a nu se supune unui exerciţiu atât de greu.

Crossul dacă se practică ca un simplu exerciţiu, este fără rival, dar din momentul când intră în joc sprintul de competiţiune, de luptă, el devine o probă grea şi la care nu trebue admis primul venit.

Ori acest fapt s'a ignorat în atletismul românesc şi din această cauză, crossul nu şi-a atins adevăratul lui scop.

Antrenamentul, atât de necesar celor care-l practică sub formă de concursuri, plimbările recreative rezervate celor care-l fac ca simplu antrenament pentru menţinerea condiţiei fizice sunt necunoscute la noi, unde alergările pe teren variat se reduc la câteva crossuri sub formă de concurs, atât şi nimic mai mult.

Este regretabil că acest minunat exerciţiu fizic nu este cunoscut şi practicat la noi sub adevărata lui formă.

De ani de zile alergările pe teren variat se adresează unui număr restrâns de sportivi, în loc ca ele să fie practicate de sute de tineri. Locurile de alergat au rămas de când cunoaştem crossul mereu aceleaşi, deşi sunt în Capitală atâtea terenuri care ar conveni alergărilor.

In sfârşit, de când a fost introdus la noi, nici odată crossul nu a fost practicat sub forma de antrenament şi de exerciţiu pregătitor atât de necesare totuşi crossmenilor noştri.

Intr'un cuvânt, la noi nu s'a înţeles până acum adevăratul sens al alergărilor pe teren variat.

Şi este păcat.

Camor

De pe pistă...

Un cross original *intenţionează să organizeze federaţia egipteană, care îşi propune să invite câţiva alergători de fond din Europa spre a disputa o alergare a cărei plecare şi sosire vor fi în împrejurimile Piramidelor.*

Oficialităţile egiptene speră că alergarea va obţine un strălucit succes.

Ea va fi pusă sub patronajul M. S. Reglui Faruk I, care se interesează personal de această competiţiune.

*

Ionescu Crum *ne-a declarat de curând, că în anul viitor ţine să se prezinte în excelentă formă; deocamdată va juca basketball şi va face ski iar în primăvară se va ocupa serios de antrenamentul atletic.*

Bine înţeles masivul fundaş al Venusului nu va neglija footballul la care pare că are tot atât de mult talent ca şi la atletism.

CICLISM

La sfârşit de sezon

Duminică 27 Noembrie se va desfăşura ultima probă a sezonului de toamnă.

După această alergare, băeţii vor trece la odihnă.

Odată cu punerea bicicletei în... cui, vine epoca retrospecţiunilor, a statisticilor, a constatării defectelor, etc. etc..

In această perioadă de linişte, de inactivitate ciclistă propriu zisă, forul de specialitate îşi desăvârşeşte lucrările de birou, regulamentele, trasează liniile principale ale programului viitor, etc.

Iar grupările strângându-şi în şedinţele săptămânale, băeţii le vor vorbi de cursele trecute, căutând să extragă învăţăminte, să facă propuneri pentru viitor, să critice anumite tactici din anumite curse.

O serie de chestiuni de tehnică ciclistă sunt discutate în cursul iernii.

Sau mai bine spus, ar trebui să fie discutate căci multe din grupări nu ţin asemenea şedinţe în cursul iernii.

Ba unele nici chiar în toiul sezonului nu-şi reunesc băeţii în consfătuiri săptămânale.

Trecem peste aceste puncte slabe, şi înştiinţăm pe toţi cei interesaţi că după consumarea ultimei probe, adică odată cu intrarea în perioada de odihnă, vom începe publicarea unui şir de articole privind diferite probleme ale ciclismului românesc.

Astfel vom trata subiecte ca: formarea elementelor tinere, necesitatea introducerii schimbătorului de viteză, lipsa unei metode de pregătire, curse fără nerv, speranţe... ratate, etc. etc. ,

Atragem, deci, atenţia că aceste articole ar trebui citite de toţi acei care se ocupă de mişcarea noastră ciclistă.

Duminică 27 Noembrie

Se va alerga ultima cursă a sezonului de toamnă

Nu mai e mult, şi stagiunea de toamnă se va închide, alergătorii trecând la anuala odihnă de peste 3 luni, până la începutul lui Martie, când vor reîncepe antrenamentul în vederea curselor de primăvară...

Am spus că nu mai e mult, căci ultimul „cross-ciclo-pedestru" se va desfăşura Duminică 27 Noembrie, în regia grupării cicliste „Aquila Marathon".

Proba se aleargă pentru o frumoasă cupă, donată de d. Paul Leacu.

Pe lângă acest trofeu, se vor decerne primilor clasaţi numeroase premii, dăruite de simpatizanţi.

Concurenţii vor parcurge următorul

TRASEU

Pe jos plecarea din piaţa Victoriei pe şos. Jianu până la statuia aviaţiei.

Pe bicicletă, statuia aviaţiei, şoseaua Jianu Bordei, la stânga pe b-dul Buzdugan până la Arcul de triumf, aleea călăreţilor.

Pe jos: pe aleea călăreţilor — prin nisip — cu bicicleta pe umăr până la hipodrom.

Pe bicicletă: hipodrom, şoseaua Târgovişte, peste pod, până la ferma Montesquieu.

Je jos: ferma Montesquieu peste câmp, pe marginea pădurii până la şoseaua Ploeşti-Bucureşti, la staţia de radiodifuziune.

Pe bicicletă: staţia de radio difuziune pe şos. Ploeşti-Buc., pod Băneasa la stânga prin satul Herăstrău până la canton C.F.R., linia Constanţa.

Pe jos: canton C.F.R., prin satul Herăstrău, Petrol Blok, până la podul Herăstrău.

Pe bicicletă: pod Herăstrău, pe Jianu, statuia aviaţiei în faţa garajului Leonida sosire.

Cursa se aleargă în conformitate şi sub auspiciile „F. R. S. C.-ului" şi n'au dreptul de a participa decât alergătorii licenţiaţi pe anul în curs.

REGULAMENTUL PROBEI

Se face cunoscut că la punctul de control dela Arcul de triumf, aleea călăreţilor, este un observator special pentru a se respecta condiţia pusă, adică cu bicicleta la umăr; cei ce vor fi dovediţi că nu respectă programul, vor fi descalificaţi.

Cupa va fi câştigată de primul junior din clasamentul general şi se va atribui juniorului care o va câştiga doi ani consecutiv sau alternativ. Cupa Victoria se aleargă în fiecare an la 27 Noembrie.

Concurenţii sunt obligaţi a se prezenta la control cu roată fixă şi măcar o frână în bună stare. Cei ce vor fi găsiţi fără frâne vor fi amendaţi de organele „F. R. S. C.", pe loc.

Inchiderea controlului se face la 20 minute după primul sosit.

Foarte important:

Se face cunoscut că la punctul de control dela Arcul de triumf şi hipodrom este numit un observator special pentru a se putea respecta condiţia pusă, adică cu bicicleta la umăr.

Comisarii de control la puncte fixe vor fi d-nii:

Anca Mihai: statuia aviaţiei.

Grigore Georgescu: Arcul de triumf.

Voicu Stănescu: hipodromul Băneasa.

Carol Ber: ferma Montesquieu.

Georgescu Grigore: staţia de radio-difuziune, şos. Ploeşti.

P. Mihăiescu: canton C. F. R. Herăstrău.

Vasile Teulea: podul Herăstrău, stăvilar.

Starter: d. N. Jugaru.

Delegat federal: d. căpitan Zamfiropol.

Comisari de parcurs: d-nii: N. Chircu, Cristea Nicolau şi Vasile Munteanu.

Premiile vor fi:

Premiul V. Teulea, 200 lei, primului din clasamentul general.

Pr. Paul Leacu, cupa „Victoria", pentru primul junior clasat.

Premiul P. Mihăilescu, 100 lei, al doilea din clasamentul general.

Premiul Magazin. Victoria „sport" una per. chiloţi sport.

Premiul Magazin. Mondial „sport" un premiu special.

Premiul Mag. „Marathon", o caschetă lână pentru schiori.

Premiul Mag. Luxor, o per. fluturi pentru roata din spate

D-nii Boghici şi Ducu, Ioniţă dela Olt şi Ion Bălan au oferit 15 sticle vin tonic, ca premii de încurajare ce vor fi distribuite astfel: primul sosit la punctul de control dela hipodrom, 3 sticle; primul sosit la staţia de radio, 2 sticle; al II-ea din clasamentul general 2 sticle, iar restul până la al 10-lea din clasamentul general vor primi câte o sticlă de vin.

UNDE ŞI CAND SE PRIMESC INSCRIERILE

Inscrierile se primesc de pe acum la magazinul Mondial Sport din b-dul Basarab nr. 7, până Vineri 25 Noembrie ora 7, taxa de înscriere fiind 20 lei de persoană.

Pregătiri intense în vederea „naţionalului"

Numai două săptămâni ne despart de reuniunea de închidere a sezonului de alergări pe teren variat, campionatul naţional de cross-country.

Anul acesta, cel puţin, această competiţiune naţională are o accentuată semnificaţie: se împlinesc 22 ani de la crearea ei şi se dispută pentru a 20-a oară.

Deci, cea de a doua decadă de existenţă se va desfăşura într'un cadru sărbătoresc, demn de această comemorare sportivă.

Federalii şi cluburile din Capitală şi provincie sunt în frigurile preparativelor în vederea acestei reuniuni de mare envergură.

CAPITALA ŞI PROVINCIA SE PREGĂTESC

In Capitală ca şi în provincie, desfăşurarea „naţionalului" e aşteptată cu un viu interes.

Pregătirile sunt în toiu, cluburile punându-şi la punct purtătorii lor de culori pentru a o reprezentare cât mai onorabilă.

Lupta individuală şi pe cluburi este deschisă şi va trăi în ziua de 4 Decembrie cea mai pasionantă pagină din istoria acestui bătrân campionat campestru.

Ultimele antrenamente în vederea acestui campionat, vor fi puse la punct spre sfârşitul acestei săptămâni şi începutul celei viitoare, când vor fi gata de luptă.

... ŞI F. R. A.

Dar cel mai preocupat de acest campionat este forul nostru atletic, care vrea ca această comemorare să aibă cadrul pe care îl merită.

Astfel se intenţionează ca la disputarea acestui campionat să fie invitate toate personalităţile sportului românescu. De asemenea F. R. A. va invita pe toţi foştii câştigători din trecut, care nu sunt însă decât.... zece.

Intr'un cuvânt, F. R. A. ţine ca ediţia 20-a dela 4 Decembrie să înscrie un succes răsunător în istoria crossului românesc.

TRASEUL VA FI FIXAT IN CURSUL SĂPTĂMÂNII ACESTEIA

Alegerea traseului a fost încredinţată de F. R. A. unei comisiuni, care în cursul acestei săptămâni va păşi pe teren, examinând un parcurs cât mai propice unei alergări pe teren variat.

După toate probabilităţile traseul va avea aceiaşi configuraţie ca cel de anul trecut, ceeace va fi pentru alergători un atout în plus la şansele cu cari se prezintă la startul acestei întreceri.

Pagina Boxului

După victoria lui Apostoli

Situația campionatelor mondiale, la categoria mijlocie

Victoria câștigată de Fred Apostoli asupra lui Young Corbet (Raphaelo Giordano), — care la 32 ani nu putea face mai mult, — a readus în discuție situația campionatelor mondiale ale categoriei mijlocii, în care se menține sistemul dăunător al pluralității deținătorilor, inaugurat prima oară în... 1896.

Dacă la această dată sistemul se putea explica prin haosul în care se găsea pugilismul, astăzi pluralitatea deținătorilor nu mai poate fi justificată cu nimic, mai ales după congresul dela Roma, care proclamase în mod definitiv pe cei opt campioni ai lumii.

Dar înțelegerea dela Roma nu s'a putut menține prea mult, aceasta datorită greșelilor făcute de ambele părți.

TRADIȚE PUTERNICA...

De altfel nu s'a făcut de cât să se păstreze tradiția, a cărei prime epoci a durat dela 1896 până'n 1914, apogeul!!! fiind atins în 1913 prin proclamarea a patru campioni.

De atunci, americanii care se săturaseră de această ploaie de campioni ce făceau să scadă importanța campionatelor au revenit la normal până'n 1930 când succesorii lui Mickey Walcker sunt proclamați de către „N. B. A." mulatrul Gorila Johnes, iar de către comisiunea statului New York, Ben Jeby.

Dualismul acesta, ca să spunem așa, se menținea până la congresul dela Roma, unde Freddie Steele este recunoscut singurul campion mondial.

Neînțelegerile se produc din nou, având ca rezultat un nou dualism reprezentat de data asta prin Apostoli și Krieger.

APOSTOLI SUPERIOR

Pentru a distruge această situație, americanii au propus lui Krieger să boxeze pentru supremație cu Apostoli.

Dar acesta a cerut timp de gândit, în timp ce Apostoli admisese cu entuziasm.

Invingătorul lui Hostack se teme de Apostoli, care, după părerea noastră, este cel mai bun mijlociu din lume. Prin victoriile sale prin scoatere din luptă asupra lui Thil, Steele, Glen Lee, Corbett, — Apostoli se arată superior lui Krieger, care a eșit din anonimat datorită mai ales faptului că Hostack își stricase mâinile.

In această situație nici Krieger n'ar fi putut să reziste.

Leroux a învins pe Bataille

Ultima reuniune pugilistică defășurată în sala Wagram din Paris a prilejuit un spectacol de bună calitate. Intâlnirea dintre Bernard Leroux, campionul Franței la categoria cocoș și Georges Bataille, fost deținător al acestui titlu (învins acum doi ani de Toma Aurel), a format vedeta acestei reuniuni.

Mai bun technician, mai stăpân pe sine și mai rutinat, campionul Franței și-a adjudecat victoria la puncte, după 10 reprize destul de spectaculoase.

In cursul aceleiași reuniuni Bibi Burah a dispus la puncte de R. Rose și Brenner a obținut aceiași decizie asupra lui Berthe.

In sfârșit, întâlnirea internațională a reuniunii a pus în prezență pe francezul Populo cu italianul Giacomelli, victoria la puncte revenind celui dintâi.

In regia grupării „Tir"

O reuniune amatoare de box la Slatina

Sâmbătă 26 Noembrie, orele 9 seara se va desfășura la Slatina o interesantă reuniune de box amator în organizația grupării „Tir" din București, de sub conducerea maestrului de box Toma Panaitescu.

O selecționată a grupărilor bucureștene va întâlni pe aceia a Slatinei, care aruncă în luptă cei mai valoroși elevi.

Date fiind apropiatele campionate naționale amatoare de box, care se vor desfășura în curând, e lesne de închipuit ardoarea cu cari vor lupta boxeurii, participarea lor la viitoarele campionate fiind în funcție de rezultatele ce le vor obține.

Programul alcătuit cu multă atențiune conține câteva nume ce s'au impus prin performanțe demne de invidiat spre exemplu: Vasile Roșca, Ilie Impăratu, Ion Popa, Gh. Niculescu și alții.

La sfârșit fostul campion al României la categoria semi-mijlocie: Patriciu Milcoveanu, va face în compania altui fost campion la categoria cocoș Ion Gorun, un match de antrenament în trei reprize a 3 minute.

PROGRAMUL SE PREZINTA IN ORDINEA URMATOARE

Mihail Mazarin (B) — Toma Petrea (S).

Ilie Impăratu (B) — Alexandru Popa (S).

Grigore Matei (B) — Gh. Niculescu (B).

Gh. Măgureanu (B) — Ion Popa (S).

Andrei Valentin (B) — Petre Epureanu (S).

Vasile Roșca (B) — Vasile Diaconu (S).

MATCH DE ANTRENAMENT

Patriciu Milcoveanu — Ion Gorun 3 reprize a 3 minute.

Boxeurii italieni Spoldi, Enrico Venturi, Janozzi și Dell'Orto în America

Sosirea boxeurului italian Aldo Spoldi la New-York nu a trecut neobservată. Noul său manager, Jimmy Johnston, fost director al arenei Madison Square Garden nu a întârziat să-l prezinte cunoscutului organizator Mike Jacobs și tratativele pentru angajarea lui au și început.

In vederea reintrărei, Spoldi a reluat antrenamentul chiar în sala arenei Madison unde lucrează, printre alții, și reputații: Joe Louis, Fred Apostoli, Henry Armstrong, Solly Krieger, etc.

Se pare că Mike Jacobs intenționează să încerce, chiar dela început pe Aldo Spoldi, în loturi dintre cele mai ridicate.

Enrico Venturi, sosit mai de mult în America, și-a făcut reintrarea, activând în rândul semi-mijlociilor. El a înfruntat zilele trecute, la Filadelfia, pe americanul Lou Massey de care a dispus prin scoatere din luptă în repriza patra.

Janozzi și Dell'Orto nu somează nici ei; primul se găsește în preajma unui match cu Avana Kid, iar secundul se va întâlni în curând cu un negru de prima serie.

Breack... stop... out..

Prokaska va sosi la Paris

Campionul Cehoslovaciei de categorie până, Louis Prohaska care a repurtat numeroase succese, învingând pe Basta, Famechon, Cornu, Laury, Barras, Male și Baugaert, va sosi la Paris la sfârșitul acestei luni.

Enrico Urbinati a câștigat turneul profesioniștilor italieni organizat la categoria cocoș

Federația italiană organizează cu mult succes în toate orașele mari turnee naționale ale boxeurilor profesioniști clasați în cele trei serii.

Astfel, la Roma s'a desfășurat de curând în sala teatrului Jovinelli o interesantă reuniune, în cadrul căreia Enrico Urbinati, campionul național de categoria muscă și competitor la titlul Europei, a câștigat turneul profesioniștilor de categoria cocoș învingând la puncte pe Secchi, fost campion.

Urbinati a suportat un handicap de 4,500 kg., de oarece el s'a prezentat la 49 kg.

In aceiaș seară di Jorio, (Roma) în finala categoriei ușoară seria doua, a bătut la puncte pe Gorbelli (Milano).

La această reuniune au asistat generalul Vaccaro, Vittorio și Bruno Musolini, contele Di Campello, etc.

Ar fi de dorit ca și federația noastră să ia exemplul federației italiene, ca să dea un nou impuls activității pugilistice, care stagnează în mod evident.

Villard din nou învingător

Colegul de antrenament al compatrioților noștri Toma Aurel, Gheorghe Covaci și Gheorghe Gherase, spaniolul Villard, a repurtat o nouă victorie.

Intâlnindu-se în sala Folies-Belleville cu francezul Price, spaniolul și-a învins adversarul prin k. o. în repriza cincea.

Adevăratul motiv al amânării matchului Armstrong—Garcia

Negrul și-a spart buza la antrenament

In ajunul matchului Henry Armstrong—Cefferino Garcia, pentru titlul mondial la categoria semi-mijlocie, pe care acesta din urmă îl deține, s'a anunțat în presa americană că în cursul antrenamentului „asasinul" a suferit o contuziune la șira spinării și matchul s'a amânat pentru 25 Noembrie.

Această amânare se datorește, în realitate, altui motiv. Lui Armstrong i s'a redeschis buza inferioară, spartă în matchul cu Lou Ambers și, organizatorii prevăzând că la primul *boolo-punch*, e un teribil uppercut, specialitatea lui Garcia, negrului ar putea să i se redeschidă rana, au găsit oportun să pună pe Armstrong la adăpost de o eventuală înfrângere prin oprirea luptei.

Duminică 27 Noembrie

O mare reuniune amatoare de box în regia grupării „Central"

Asociația sportivă „Central", cea mai activă grupare a anului în curs, reia seria reuniunilor de propagandă organizând o interesantă gală în ziua de 27 Noembrie (Duminică), orele 7 seara, în sala A. C. T. din str. Luterană. Pe program figurează câteva elemente de reală valoare, dintre cari citâm câteva nume bine cunoscute: Marin Gaspar, Tutoianu, Gino del Fabro, Petrescu Gh., Ilie Impăratu și alții.

Intâlnirile se anunță extrem de disputate, dat fiind atât valoarea combatanților cât și faptul că în curând se vor desfășura campionatele naționale de box amator. Invingătorii de Duminică vor reprezenta culorile cluburilor din care fac parte în apropiatele campionate.

Iubitorii acestui nopil sport, vor asista la lupte extrem de spectaculoase, unde boxeurii vor lupta pe viață și pe moarte pentru un singur scop: să coboare ringul în învingător.

Spectatorii dornici de senzații tari vor avea ocazia să vadă dispute terminate înainte de limită, deoarece nu sunt excluse K. O.-urile, abandonuri, etc. Dată fiind garanția programului alcătuit, prevedem un real succes.

In întregime, întâlnirile se prezintă astfel:

Gh. Albescu (C.) — I. Vânătoru (A.C.T.)

Gh. Tătărescu (C.) — Const. Tutoianu (T.)

Ion Stoica (T.) — Ilie Impăratu (Tir).

Ulpiu Traian (C.) — M. Stănculescu (C.)

Pericle Ionescu (C.) — Radu Alexandru (Tir).

D. Zamfirescu (C.) — Marin Gaspar (T.)

Gino del Fabro (C.) — Gh. Petrescu (C.F.R.)

MATCH DE ANTRENAMENT

Sandu Petrecu — Const. Dumitrescu.

P. S. — Deoarece reuniunea are ca unic scop propagarea acestui sport, prețurile de 10 și 20 lei vor fi accesibile tuturor.

Crowley își va apăra titlul

Federația engleză de box a acceptat drept pretendent la titlul de campion național al categoriei ușoară, titlu deținut de Dave Crowley, pe Boon.

Promotorul Sydney Hulls va organiza acest match pe arena Haringay.

10 miliarde lei acesta este bugetul jocurilor olimpice din 1940

Mari pregătiri în Finlanda. Antrenamentul atleților. Afișele premiate

Helsinki. — Guvernul finlandez a propus de curând să se înscrie un nou credit de 150 milioane care să acopere eventualul deficit de organizare.

Creditul de 10 miliarde acordat Comitetului olimpic finlandez va servi construcțiilor sportive, refacerilor drumurilor, măririi podurilor și gărilor, îmbunătățirii comunicațiilor telefonice, posturilor de emisiune radiofonice, etc.

MATCHURI „TARI" PENTRU 1939

In programul federației de atletism figurează pentru anul viitor câteva matchuri senzaționale. Astfel atleții finlandezi vor întâlni pe cei germani și suedezi, considerați actualmente drept cei mai puternici din Europa.

ATLETISMUL FEMININ

Atletismul feminin neglijat până acum va fi serios îndrumat. H. Torpo a fost ales conducător al atletismului feminin. In planul său pe 1939, figurează întâlniri internaționale contra Suediei și Estoniei și un stagiu de o lună la Institutul de Sporturi dela Vierumaeki.

UN ANTRENOR PENTRU SCRIMA

Un antrenor național a fost ales în persoana lui Sjoeblam. Numeroase matchuri internaționale figurează în programul federației finlandeze de scrimă.

UN MARE INTERES PENTRU PENTATHLONUL MODERN

Treizeci și trei de atleți și treizeci și doi de ofițeri au fost selecționați pentru pentathlonul modern.

Acești 65 de concurenți vor fi serios antrenați timp de doi ani.

UN ANTRENOR UNGUR PENTRU NATAȚIE

Un antrenor ungur, Ernst Speisegger, a fost angajat de federația de natație. Noul conducător tehnic al înnotătorilor finlandezi speră să ajungă la frumoase rezultate.

AFIȘELE OLIMPICE

Trei afișe olimpice au fost premiate. Cel mai bun pare a fi cel care reprezintă pe Nurmi, alergând pe globul terestru.

Totuși...

F.R.F.A. l-a ales pe Langenus pentru matchul Cehos ovacia — România, deși este ales pentru Italia - Franța

După cum am anunțat, arbitrul belgian Langenus — care figurează în lista celor trei arbitri propuși de cehi pentru matchul Cehoslovacia — România dela 4 Decembrie — va conduce partida Italia — Franța, care se dispută la aceeași dată.

F. R. F. A. știe aceasta, dar totuși a comunicat forului ceh că a ales pe Langenus

Belgianul nu va conduce sigur partida cu Cehoslovacia dela Praga, însă forul nostru a vrut să determine pe cehi să propună un alt arbitru în locul lui Langenus, pe lângă Wüttrich (Elveția) și Dattilo (Italia).

Pentru titlul mondial semi-greu

Al Gayner și Tiger Jack Fox s'au pus de acord să dispute eliminatoriul campionatului mondial de box la categoria semi-grea.

Contractele acestui match au fost semnate și cei doi adversari urmează să se întâlnească în arena Coloseum din New-York în ziua de 29 Noembrie.

Invingătorul va fi apoi opus lui Bellina, în joc fiind titlul mondial la categoria semi-grea.

NOUI RECORDURI MONDIALE MOTOCICLISTE

Milano, 21. — *Pe aerodromul Monza, motociclistul italian Omobono Tenni, a alergat eri conducând o motocicletă de curse marca Guzzi, de 250 cmc.*

El a stabilit 9 recorduri mondiale cari depășesc categoria 250 cmc, trecând și în categoria 350 cmc.

Recordurile stabilite sunt pe distanțele: 5 km., 5 mile., 10 km., 10 mile., 100 km., 100 mile și o oră.

Maximum de viteză realizat a fost pe distanța de 5 km. pe care a stabilit o medie orară de 187,83 km.

In cursa de o oră a avut o medie orară de 180,52 km.

Ruddy Wetzer va pleca în Germania

pentru a urma un curs de perfecționare la școala de antrenori

Aseară l-am întâlnit pe culoarele federației pe binecunoscutul antrenor Wetzer Rudolf, — popularul Ruddy, — care în prezent activează la Tricolor CFPV.

Din vorbă 'n vorbă, după ce ne-a povestit cum a sosit în Capitală fratele mai mic Wetzer III care joacă la Chinezul, anume cu gura umflată de un vârtos pumn al lui Nistor, „Ruddy" Wetzer ne-a informat că imediat după terminarea turului, adică după jocul Tricolor CFPV-Venus, va pleca în Germania pentru a urma un curs de perfecționare la școala de antrenori.

In Reich, Wetzer I va rămâne aproape 35 de zile în care timp va sta la Nuernberg, ca oaspe al faimosului internațional maghiar Orth, un bun prieten al său. Orth este antrenorul lui F. C. Nuernberg.

Este de subliniat strădania antrenorilor noștri de a atinge un nivel egal cu cel al străinilor, pentru a asigura footballului românesc antrenori tot atât de buni, dacă nu chiar mai buni.

Contrar zvonurilor lansate

Velodromul nu va fi desființat

Grație intervenției d-lui Ion Cămărășescu, terenul va rămâne și de acum înainte la dispoziția tineretului

Iată o veste care desigur va bucura pe sportivii bucureșteni și în special pe tinerii din cartierul Floreasca: STADIONUL MUNICIPAL DE PE ȘOS. ȘTEFAN CEL MARE, CUNOSCUT SUB NUMELE DE „VELODROMUL" NU VA MAI DISPARE așa după cum se credea la un moment dat.

Iată cum s'a ajuns la această nouă situație.

Destinat la un moment dat să fie ocupat în întregime de „Expoziția Internațională de agricultură" ce urmează să se inaugureze în anul viitor în Capitală, actualul teren sportiv urma să dispară cu desăvârșire.

In urma intervenției d-lui Ion Cămărășescu, președintele federației române de atletism, acest teren a fost salvat.

S'a căzut de acord ca expoziția agricolă să fie organizată pe întreg spațiul din spatele pădurii din mijlocul terenului, iar pe terenul de football, pista de atletism și terenurile de volley-ball și basketball să fie menținute.

Mai mult chiar, comitetul de organizare al Expoziției, în urma sugestiilor d-lui Ion Cămărășescu va aduce serioase îmbunătățiri terenurilor actuale.

Felicitând pe d. Cămărășescu pentru succesul intervenției domniei sale, suntem în acelaș timp încântați de spiritul înțelegător de care a dat dovadă comitetul expoziției agricole.

„Es gibt kein Zurück für Jerusalem"

„Nu există întoarcere pentru Ierusalem..."

scriu ziarele germane după plecarea acestuia în Franța

S'a scris la timp că blondul internațional vienez Ierusalem unul din stelele lui F. C. Austria, a plecat în Franța, pentru a juca la F. C. Sochaux.

UN „CAZ" IERUSALEM

Iată că plecarea lui Ierusalem in Franța nu a rămas fără urmări.

Din contră, comentariile presei germane tind să facă un adevărat „caz" Ierusalem.

Intr'adevăr, cercurile oficiale germane sunt foarte indignate de actul lui Ierusalem.

Este interesant de remarcat că nu plecarea lui Ierusalem a produs această stare de spirit ci modul cum a plecat internaționalul vienez a determinat reprobarea sportivilor germani.

CE SCRIE „FUSSBALL SONNTAG"

In această privință este edificator un articol apărut în „Fussball Sonntag", oficiosul lui „Gau Ostmark".

Ziarul vienez relatează că Ierusalem a plecat în Franța fără a anunța pe nimeni.

Intr'adevăr, Ierusalem care își făcea serviciul militar, a fost lăsat liber pentru a juca în matchulcu Schalke 04 și Marția următoare când a venit la antrenament, nu numai că nu a spus că pleacă, dar a comunicat jucătorilor că va continua să joace mai departe în echipa Austriei.

Aceasta, deși luase în prealabil banii de la emisarul lui F. C. Sochaux.

O zi după acest antrenament, Ierusalem a plecat în Franța și a cerut telefonic extrădarea.

A obținut-o și a jucat Duminică, la Paris, contra lui Racing.

„Nu se gândește nimeni să împiedice pe un jucător ca să-și facă o profesiune din jocul de football, scrie ziarul vienez.

Oricine poate s'o facă dacă este înzestrat pentru aceasta dar trebue să știe că datoria față de camarazi și națiune nu este un lucru secundar și nu poate fi făcută în nici un caz de râs.

Cine face aceasta nu mai poate să se reîntoarcă în rândurile noastre".

Este evident că în asemenea condiții nu mai poate fi vorba de o rectificare a lui Ierusalem pentru vreuna din echipele germane.

Chiar dacă Ierusalem ar face carantina de doi ani, pretinsă de reamatorizarea lui, el nu va mai putea juca niciodată în Germania.

Comentariile făcute de Fussball Sonntag și reluate în acelaș sens de aproape toată presa germană ne scutesc de orice demonstrație.

Pentru concepția național-socialistă Ierusalem este un om mort.

Unirea Tricolor pleacă Joi la Istanbul

După cum am anunțat, Unirea Tricolor are două noui angajamente la Istanbul pentru 26 și 27 Noembrie.

Oborenii vor părăsi Capitala Joi la amiază, urmând ca în seara aceleași zile să plece din Constanța cu vaporul.

Unirea Tricolor va deplasa echipa obicinuită, minus Boteanu, care este accidentat. In plus, oborenii vor fi întăriți de Sonny și Cârjan.

Editura Societății Anonime „Universul", București—România

BIBLIOTECA CENTRALĂ „ASOCIAȚIUNII"

Taxa poștală plătită în numerar conform aprobării dir. g-rale p. t. t. nr. 70.346 938.

2 LEI

UNIVERSUL

12 PAGINI
250-1938

Redacția și Administrația: Palatul „UNIVERSUL", str. Brezoianu 23—25. Telefon: Centrala: 3.30.10; Redacția: 4.21.81. Redactor responsabil EUGEN D UMITRESCU

Proprietar: „Universul S. A.
Adm.-delegat STELIAN POPESCU
Inscris sub No. 167, Trib. Ilfov

Nr. 250. — Anul I ● BUCUREȘTI. — Joi 24 Noembrie 1938

ABONAMENTE: 3 luni Lei 150 | 6 luni Lei 270 | 1 an Lei 500

INTALNIREA ROMANIA-CEHOSLOVACIA SE BUCURA DE O ATMOSFERA SPECIALA

ZIARELE PRAGHEZE VORBESC IN TERMENII CEI MAI FRUMOȘI DE MATCHUL DELA 4 DECEMBRIE

Trenér Libně Struška o rumunské kopané

První mezistátní zápas v nových poměrech

Za národní mužstvo Rumunska nastoupí opět Bindea, Baratki a Bodolla - Rumuni mají velké mezinárodní zkušenosti

Apropiata întâlnire Cehoslovacia—România preocupă într'o largă măsură presa cehoslovacă.

Ziarele din Praga consacră cu această ocazie articole elogioase României și footballului românesc.

„MATCHUL CEHOSLOVACIA—ROMÂNIA, UN EVENIMENT FERICIT"

Sub acest titlu ziarul „Lidove Novini" publică următoarele:

„Amânat din 28 Octombrie, matchul cu România a fost în sfârșit perfectat pentru 4 Decembrie"...

„Suntem fericiți că națiunea cehoslovacă va avea ocazia de a face o primire excepțională, reprezentanților unui popor care în clipele cele mai grele ne-a rămas singurul prieten sincer"...

„Am insistat în coloanele acestui ziar asupra importanței acestei întâlniri, cerând forului nostru de specialitate să facă tot posibilul ca acest match să fie realizat, ca o mărturie a amiciției noastre cu frații noștri români...".

ECHIPA PROBABILĂ A CEHOSLOVACIEI

In continuare, ziarul se ocupă pe larg de progresele realizate și performanțele din ultima vreme ale soccerului românesc și recomandă federației cehoslovace să pregătească echipa cu multă grijă.

Redactorul de specialitate crede că în momentul de față cea mai indicată formație ar fi următoarea:

Burgert (Bures) - Bouska, Daucik-Prucha, Nojir, Kopecky-Riha, Vacek, Ludl, Bican, Vytlacil.

PRIMUL MATCH INTERNAȚIONAL IN NOUA NOASTRĂ VIAȚĂ

Acesta este titlul unui mare articol apărut în „Poledni List", care publică și un interview cu MILOS STRUSKA, care actualmente este antrenorul grupării S. K. Liben.

Iată ce scrie acest ziar:

„Zilele trecute a fost definitiv perfectat matchul Cehoslovacia-România, care va avea loc la 4 Decembrie pe terenul Sparta"...

„Prezența la Praga a echipei României — țară amică nouă, care a fost alături de noi și în cele mai critice situațiuni — va însemna pentru noi și pentru tot poporul cehoslovac o adevărată sărbătoare"...

„Soccerul românesc a făcut progrese uimitoare în ultima vreme, aceasta este și părerea lui Milos Struška, antrenorul lui S. K. Liben, care s'a întors de curând din România, unde a activat multă vreme și ca atare este un perfect cunoscător al footballului țării aliate.

Struška a asistat la ultimul match internațional al României la 25 Septembrie cu Germania și ne-a mărturisit că deși România a fost învinsă, din punct de vedere tehnic și tactic românii au fost mult superiori învingătorilor. Au dominat 60 de minute și au tras nu mai puțin de trei bare.

Apoi și arbitrul jocului, jugoslavul Popovici a favorizat mult pe germani"...

Ziarul se ocupă apoi de probabila echipă a României și subliniază valoarea jucătorilor Bindea, Bodola, Baratky.

„Poledni List" termină articolul, atrăgând atenția federației cehoslovace să îngrijească cu o deosebită atenție alcătuirea și pregătirea echipei sale, pentrucă va găsi în români adversari de valoare, cari au o mare experiență pe tărâm internațional.

Se va face matchul Franța-Portugalia?

Forfaitul Cehoslovaciei a lăsat un gol în calendarul echipei naționale a Franței.

L'Auto se întreabă cu cine vor juca francezii la 22 Ianuarie și, după unele calcule interesante, propune ca acest match să nu se facă în compania vreunei echipe care n'ar prezenta interes.

Dintre naționalele care ar atrage public la Paris, L'Auto se oprește asupra Iugoslaviei, României și Portugaliei.

Pentru Jugoslavia, scrie L'Auto, pledează matchul bun făcut de Belgrad.

„România? Dar, dar nu este vorba de un turneu cu România la sfârșitul sezonului?"

După ce Norvegia este eliminată din calcul tot atât de manierat, L'Auto se oprește asupra Portugaliei, care n'a mai jucat la Paris de nouă ani și care „are acum o echipă excelentă, care a fost în mod dramatic eliminată de Elveția în preliminariile Cupei Mondiale, după un match plin de nenoroc".

Se pare că nu numai L'Auto este de această părere, așa că Parisul are multe șanse să vadă un match Franța—Portugalia.

Toma Aurel

nu mai este campion al Europei

Amănunte în ultima pagină

La ghicitoare

REDACTORII: — Ia vezi ma tale în cărți, când vine Toma Aurel la București, că noi nu prea am ghicit bine!!

CHESTIA ZILEI

Câteva gazete de specialitate (?) s'au grăbit să-și anunțe cititorii că Toma Aurel va sosi în București Luni (alaltăeri)!!

In vederea Olimpiadei

Olle Iandberg, campionul amator al Europei la categoria grea, va pregăti echipa de box a Suediei pentru olimpiadă.

Olle Tandberg își va începe activitatea la începutul verii viitoare, astfel că la campionatele europene dela Dublin el va mai putea lua parte, întrucât aceste campionate se țin în primăvara anului viitor.

Juventus va pleca în Italia de Sud și Albania

Tratativele se află într'un stadiu foarte înaintat

Se pare că în cursul iernii, care vine, cluburile românești vor avea o intensă activitate peste hotare.

Cele trei luni de iarnă sunt pentru bugetele grupărilor noastre o problemă, care nu poate fi rezolvată decât prin organizarea de turnee în străinătate.

ȘI JUVENTUS PLEACA

S'a anunțat mai de mult că Juventus duce tratative pentru perfectarea unui turneu în Africa de Nord.

Cum până în prezent gruparea bucureșteană nu a primit, din această direcție un răspuns pozitiv, a început să trateze în altă parte.

Tratativele au fost duse de un marcant membru din comitet și au ajuns la un stadiu foarte înaintat.

IN ITALIA DE SUD ȘI ALBANIA

După răspunsurile primite se poate afirma că gruparea va întreprinde un turneu în Italia de Sud și Albania.

Au mai rămas de fixat numai datele, la cari se vor disputa matchurile.

ȘI IN FRANȚA

Pentrucă se află „prin apropiere" clubul bucureștean a început tratative cu două grupări din sudul Franței și cum condițiile materiale sunt destul de avantajoase pentru organizatori, se pare că Juventus va juca și în Franța.

Până în cele din urmă nu este exclus ca echipa să susțină și câteva jocuri în Africa de Nord, deoarece tratativele nu au fost abandonate și este foarte posibil ca ele să conducă la un rezultat fericit.

Scrisoare din Italia

Jubileul federației de football

Rugbyul italian organizat pe alte baze

Jocurile sportive studențești

Milano, 21 (dela corespondentul nostru). — Evenimentul important al sportului italian îl constitue jubileul federației de football, care își sărbătorește 28 ani de laborioasă activitate.

Găsesc nimerit prilejul să vă trimit câteva date în legătură cu acest sport, a cărui vitalitate, după aproape trei decenii, este pe drept cuvânt prodigioasă.

Este interesant de știut că footballul italian s'a manifestat pentru prima dată pe tărâmul internațional la 15 Mai 1910, când Italia a fost învinsă de Franța cu 6-2.

Dela această dată footbalul italian nu a făcut decât să parcurgă drumul greu al începătorului presărat cu înfrângeri peste tot locul.

Adevărata perioadă de ascensiune care avea să ducă mai târziu footballul acestei țări la cea mai mare glorie, a început după războiul mondial, sau mai bine zis în anii 1923-24, dată de la care întreaga mișcare sportivă a Italiei a intrat pe drumul progresului.

Italia a cunoscut în acest răstimp o activitate intensă pe tărâmul internațional, luând parte la olimpiadele din 1924 și 1928.

In sfârșit, faza ultimă începe odată cu campionatul mondial din 1934 și culmineză cu cel din 1938, care a consfințit supremația footballului italian.

Este interesant de știut că echipa A a Italiei a disputat 143 partide dela 1910 la 1938. Aceste partide s'au soldat cu 77 victorii, 34 nule și 32 înfrângeri, cu un goalaverage de 318 date la 212 primite.

Ultimele înfrângeri Italia le-a suferit la 14 Noembrie 1934, când a cedat Angliei cu 3-2, iar cea mai recentă la 27. X. 1935, când a fost învinsă de Cehoslovacia cu 2-1.

Dar nu numai Italia A este o reprezentativă al cărei palmares poate deasemenea fi demn de invidiat.

Italia B, echipă creiată în 1927, a susținut până astăzi 31 partide, dintre care a câștigat 24, a terminat de cinci ori nedecis și a suferit numai două înfrângeri !

Și goalaverajul Italiei B este excelent; a marcat 110 goaluri și a primit treizeci !

Iată acum câteva date asupra jucătorilor :

Caligaris este jucătorul italian care are numărul cel mai mare de prezențe în echipa națională; el a fost de 59 ori internațional; urmează Rasetta de 54, Meazza cu 48, iar spre sfârșitul tabelei figurează Piola cu 25.

Balancieri a fost de 28 ori căpitan al națională, urmat de Devecchi cu 24 prezențe la căpitănie, Caligaris 16, Meazza 11, etc.

CAMPIONATUL DE RUGBY ORGANIZAT PE ALTE BAZE

Federația italiană de rugby s'a întrunit de curând la Roma, dând o nouă înfățișare campionatului italian.

Din motive de economie, multe din asociațiile studențești nu vor mai lua parte la campionatul naticnal.

Actualmente, opt echipe își vor disputa mult invidiatul titlu:

Amatorii Milano,
G. U. F. Torino.
A. S. Roma.
G. U. F. Roma.
Rugby Torino.
Soc. Sportiva Napoli.
G. U. F. Padova.
G. U. F. Parma.

Au renunțat de a mai juca în campionatul național: G. U. F. Milano, G. U. F. Genova, G. U. F. Bologna, care vor disputa numai campionatul rezervelor și cel inter-universitar.

LITTORIALELE ANULUI AL XVII-LEA

De curând secretariatul organizației sportive studențești italiene a publicat programul anualelor jocuri sportive studențești.

Aceasta e o grandioasă manifestație a vitalității sportului universitar italian. Din datele pe care le voi da mai jos, sportivii români își vor putea da seama ce înseamnă sportul în universitățile italiene.

Programul cuprinde 19 probe sportive repartizate în felul următor :

12 IANUARIE: Campionatele studențești de bobsleigh la Cortina d'Amppezo.

30 IANUARIE — 5 FEBRUARIE: Campionatele de ski la Campiglio.

19 FEBRUARIE: Campionatele regionale de atletism și Campionatele de cross-country la Verona.

25—26 FEBRUARIE: Campionatele studentelor de ski la Abetone.

16—30 APRILIE: Campionatele prelitoriale de atletism.

27 APRILE — 5 MAI: Litorialele de bărci cu pânze la Sezze Romana.

18 MAI la Florența: Campionatele pentru toate sporturile excluzând pe cele de apă.

21—24 MAI: Littorialele de canotaj, bărci cu pânze, water polo la Genova.

26—31 MAI: Littorialele studentelor de atletism, tennis, gimnastică, înnot, basket bail, etc.

Admirând acest program, mă gândesc cu destulă tristețe la soarta sportului universitar din România care nici până astăzi nu a reușit să fie organizat.

IN PREAJMA SEZONULUI DE SKI

Zăpada și-a făcut apariția pe culmile Alpilor și deși suntem în luna Noembrie, sezonul de ski se poate considera deschis.

Minunatele stațiuni de sporturi de iarnă sunt gata să primească miile de pasionați ai skiului — sport care, în Italia, se bucură de o mare popularitate.

Conducătorii skiului italian și-au alcătuit programul care se anunță bogat în manifestațiuni.

Vom menționa principalele concursuri la care skieurii italieni vor fi prezenți :

Campionatele mondiale de la Zakopane, marea săptămână a sporturilor de iarnă dela Garmisch, campionatele internaționale ale Franței și o mare competițiune pentru alergătorii de fond la Cervinia.

Dar, despre acest sport, voi avea în curând prilejul să vă scriu lucruri foarte interesante.

A. GHIȚESCU

SPECTACOLE

Teatre

OPERA: Moeștrii Cântăreți.
TEATRUL NAȚIONAL : Clopotul scufundat.
TEATRUL STUDIO: Șease personagii în căutarea unui autor.
TEATRUL COMOEDIA : Dragoste pe note.
TEATRUL LIBER (sub Comoedia): Mama.
LIGA CULTURALA: Revizorul.
ALHAMBRA: Constelația Alhambra.
TEATRUL REGINA MARIA: Intr'un mare magazin.
TEATRUL MODERN: 30 de secunde de dragoste.

Cinematografe

ARO : Alaska ; Jurnal și completare.
SCALA: Vacanța, jurnal și completare.
CAPITOL : Senorita și Jurnale Metro și O.N.C.
CARLTON: Baroana și valetul ei, jurnal Fox și completare.
SELECT: Le Quai des Brumes.
TRIANON: Rmanța argentineană și jurnal Paramount
A.R.P.A.: „Indrăznețul", jurnal și completare.
BIZANTIN: Cavalerii nopții și Timpuri noui.
FEMINA : Marco Polo.
REGAL: Adevărul îndrăcit și jurnal Paramount.
PALACE BULEVARD: Umbra morții.
ROXY: Senorita; Jurnale Metro și O.N.C.
ELYSÉE: Romanța argentiniană și jurnal Paramount.
SAVOY : Spectacol de 3 ore al iluzionistului Cantarelli.
FORUM : Tura, zeița junglei și Paradisul furat.
CORSO: Satana în frac; completare și jurnal.
ATENEUL M. EMINESCU: Tovarăși de suferință, Colierul blestemat și Funeraliile Reginei
ASTRA: Paris și Casa strigoilor
AIDA : O sută de băeți și o fată s Pensiunea artistelor.
AMERICAN : O fetiță delicioasă s Păcate în paradis.
ATENEUL TEI : Broadway Me- și Sergentul Ivan Mosjou-

BARCELONA : S'a născut un imperiu, Frații Karamasoff și trupă de revistă.
CARMEN : Uraganul și Stan și Bran gemeni.
COTROCENI : Tarzan, eroul junglei și Floare de ghiață.
DIANA : Insula Ocnașilor și Casa misterioasă.
DACIA : Alarmă în India si Arsene Lupin.
DICHIU : Scipio Africanul și Panama.
DOINA : Enigma morții și Misterul doamnei în gri.
EDISON : Submarinul D. 1, O anumită femeie și trupă.
FLORIDA : Tamara și Inger și demon.
FILANTROPIA: Tarantela și Dédé.
FRANKLIN : Kabanera și Slyvia Scarlet.
GLORIO : Barnabé și Minciuna Sfântă.
IZBANDA : Jucătorul de șah și Atenție, d-le profesor.
ILEANA : Sfidătorii aerului Enigma colibei misterioase.
LIZEANU: Prizonierul din Zenda și Sclavii onoarei.
LOLICA : Robinson Crusoe.
LIA : Tura, zeița junglei și A doua lună de miere.
LUCIFER : Calea spre ispășire și In slujba inamicului.
MARCONI : O fetiță delicioasă. Răzbunarea lui Drummond, Jurnal Paramount și trupă de reviste.
MARNA : Leopardul Suzanei, Șobolanul și trupă de reviste.
MODEL : Aventurile căpitanului Easter si Aur și femei.
MILANO : Casa din Malta și Valea blestemată.
PAX (Calea Rahovei 236) : Ingerul străzii și Mormântul lui Gingis-Khan.
NERO : Sfidătorii aerului și Femeia mascată.
NISSA : A noastră e noaptea și Alarmă în Peking.
NONI (fost Central) : Strigoiul și Ajutor, vin indienii.
ODEON : Jurnal cu manevrele de toamnă, Manuela și Azilul de noapte.
OMNIA : Tura, zeția junglei și Nostalgie.
ORFEU : Lorenzino de Medici, O tragedie în zăpadă și Banda veselă.
PARIS : Șeicul și Diligența însângerată.
PACHE : Drumul spre glorie și Aventură în Paris.
RAHOVA : O fetiță delicioasă și Pensiunea Mimoza.
RIALTO (fost City) : Inchisoare fără gratii și Blocada.
REX : Păcate în paradis și Insula văduvelor.
SPLENDID : Barnabé și Oameni în lanțuri.
ȘIC: Moscova-Schangai și Am fost Jak Mortimez
TRIUMF : Strigătul sălbatecilor și Prințesa patinajului.
TOMIS : Pépé le Moko și Hoț de femei.
UNIC : Prințesa Tarakanova și Frații Ritz șomeri.
VOLTA BUZEȘTI : Dragoste cu năbădăi. Charlie Chan la Monte Carlo și trupă de artiști.
VOLGA—DOROBANȚI : Femeia diabolică și Ciubul zăpăciților.
VENUS : Veninul și Ultimul atac.

Allo! Allo!

Aici străinătatea...

Bomboane „Slavia", fondante „Leonidas", specialități „Piola" etc. Cei mai lungi în Anglia, cei mai scurți în America de Sud. Bascii continuă să desconsidere F.I.F.A. Pățania celui mai bun arbitru argentinian.

CHILOȚII CEI MAI LUNGI ȘI CEI MAI SCURȚI

Un cunoscut gazetar elvețian, cu specialitatea în sport, s'a ocupat — probabil, în lipsă de ceva mai bun — de lungimea chiloților întrebuințați de jucătorii de football.

...Și a găsit că englezii sunt aceia care poartă chiloții cei mai lungi — trec peste genunchi — iar sud-americanii utilizează cei mai scurți.

NU NUMAI IN ROMANIA, CI ȘI IN ARGENTINA

In Argentina.

D. Macias, care este considerat drept cel mai bun arbitru din Argentina, era cât p'aci să-și piardă bunătate de reputație.

D. Macias a avut nefericita inspirație de a marca timpul de fiecare dată când jucătorii echipei Talleres trimeteau balonul în tușe pentru a câștiga cât mai mult timp posibil în fața lui Boca Juniors, care era condusă cu 2-1.

Astfel că d. Macias a trebuit să prelungească partida cu două minute și, în acest interval, Boca Juniors a egalat.

D. Macias a părăsit stadionul clubului Talleres pitit în trăsura prefectului de poliție din Buenos-Aires...

BOMBOANE „SPARTA", SPECIALITAȚI „PIOLA"...

Vreți să trimeteți de Crăciun prietenilor voștri câteva bomboane originale ?

Mergeți la Praga și adresați-vă cofetăriei lui Klenovec, marele portar internațional al Spartei.

La el veți găsi bomboane „Sparta" sau „Slavia", fondante „Leonidas" sau câteva specialități „Piola" și multe alte dulciuri care vă vor aminti de cluburi sau jucători renumiți.

Mai mult, lui Klenovec îi va face mare plăcere să vă acorde și autograful său...

NIMIC NOU DIN TURNEUL BASCILOR

Ce se mai aude cu selecționata Bascilor ?

Plecată la sfârșitul anului 1937 în America de Sud și Centrală pentru 4 matchuri aprobate de FIFA, bascii au atins cifra de 28.

La cât se ridică astăzi numărul partidelor, nu se poate ști.

Tot ceeace se poate afirma este că ei vor face un turneu de exhibiție în Argentina și Uruguay. Dacă nu l-au și făcut, bineînțeles...

Și aceasta în ciuda tuturor sancțiunilor dictate de forul internațional, care nu poate găsi el singur soluția unei afaceri ce are prea multe consecințe politice.

FOOT-BALL

Arbitrii la examen

Un articol al meu mai vechi, despre greşala ce se face prin delegarea arbitrilor în examen la matchurile oficiale, a avut darul să-mi supere câţiva prieteni, la care nici măcar nu m'am gândit şi pe care, prin urmare, n'am vrut să-i supăr.

Printre aceştia se găseşte şi d. Mihail Petrescu, preşedintele districtului de arbitri Bucureşti. Il asigur pe d. Petrescu de toată stima mea şi-l anunţ pe această cale că în timp de aproape trei ani de când îi urmăresc activitatea la district, n'am găsit nimic de care m'aş putea plânge sau pentru care nu l-aş putea felicita.

Iar articolul amintit nu avea menirea să-l supere, fiindcă nu d-sa este acela care a inventat sistemul de care mă plângeam.

Pentru a limpezi şi alte nelămuriri pe care rândurile mele le vor fi creat, am să reiau chestiunea arbitrilor în examen, chestiune destul de gravă, care merită o discuţiune mai amplă.

După cum se ştie, la matchurile divizionare sau de cupă, chiar când această competiţie este în faze preliminarii, nu se deleagă arbitri cari dau, cu acest prilej, examen de avansare. Partidele acestea sunt considerate „mai importante" şi — în consecinţă — demne de un arbitraj sigur.

Aici este marea greşeală.

In football — caşi în orice sport — nu există matchuri mai importante sau mai puţin importante. Cel puţin din punctul de vedere al jucătorului şi al conducătorului sau al membrului de club.

Un jucător conştiincios luptă cu aceeaş ardoare, cheltueşte aceeaş cantitate de nervi şi de suflet la un match de ultimă categorie, din care clubul său nu câştigă decât două puncte în clasament, caşi jucătorul din strălucitoarea divizie naţională, care câştigă gloria publicităţii, comoditatea primei, bucuria victoriei şi în acelaş timp veleităţi de prosperitate în raport direct cu situaţia în clasament a echipei sale.

De asemenea conducătorul de club mic se frământă pe tuşa plebee a terenurilor periferice tot atât de mult cât şi preşedinţii grupărilor cu tribune de beton şi fotolii aristocratice.

Iată deci că din punctul acesta de vedere — singurul sportiv şi valabil — nu există nici o deosebire între partidele de football, fie că unele se dispută pentru titlul suprem, fie că celelalte se pierd în negura anonimă şi fără istoric a unui campionat districtual.

Aşa stând lucrurile, credem că nici forurile eminamente sportive n'ar trebui să facă vreo deosebire. (Singura excepţie pe care o înţelegem este aceea a comisiei financiare).

Pentru acest motiv, socotim că arbitrajul trebue să fie la fel de garantat la toate matchurile. (Sunt motive puternice care ar impune la matchurile categoriilor de jos şi ale juniorilor arbitragii mai sigure. Dar despre asta vom vorbi altădată).

Să vedem acum dacă un arbitru care dă examen prezintă vreo garanţie.

In afară de motivul pe care l-am adus altădată, anume că un om care dă examen nu mai este el însuş, de oarece îşi alterează puterile sub observaţie, mai este încă unul foarte puternic care pledează pentru punctul nostru de vedere.

Iată-l. Din momentul în care chiar districtul socoteşte că arbitrii trebue să dea examen pentru a promova într'o categorie superioară, însemnează că există bănuiala probabilă că oamenii aceştia ar putea să piardă examenul. Fiindcă altfel ar fi promovaţi automat, fără proba practică.

In cazul fericit când arbitrul reuşeşte la probă, grupările, care au servit drept cobai, se pot felicita că au scăpat cu faţa curată.

Dar dacă arbitrul cade la examen pentru că a condus prost, rezultatul matchului mai are vreo valoare? Mai este real? Oare nu-i dă certificat de neautenticitate însăş comisia examinatoare?

Iată dece noi considerăm o calamitate situaţia de mai sus, care nu convine mai cu seamă grupărilor, dar care ar trebui să nu-i convină nici forului arbitral, fiindcă actuala metodă motivează şi promovează neîncrederea cu care sunt priviţi în genere arbitrii.

Propunem, încă odată, ca arbitrii să dea examen numai la matchuri amicale; sau, dacă este cineva care ţine neapărat la actualul sistem, atunci să se dea grupărilor dreptul de a cere rejucarea matchurilor care au prilejuit căderea la examen a arbitrilor.

VIRGIL POPESCU

Triestina
l-a concediat pe Konrad

„Gazzetta della Domenica" — numărul sosit eri în Capitală — publică o ştire senzaţională.

Anume, gruparea Triestiana a concediat pe antrenorul său Konrad „pentru raţiuni dependente de legea rasismului".

Triestina a angajat în locul lui Konrad pe Giovani Necadoma.

Amândoi antrenorii sunt cunoscuţi în România. Konrad a activat pe vremuri la Ripensia, iar Necadoma s'a oferit recent federaţiei noastre ca antrenor federal.

Burdan
în Franţa

Citim în ziarul „L'Auto" sosit eri, următoarele:

„Internaţionalul român Burdan, care a apărat de 11 ori (?) poarta echipei României, este în prezent în Franţa pentru a-şi termina studiile în drept. Burdan, care are 25 ani şi a jucat şi ca inter (?) în echipa primă a Venusului din Bucureşti, va juca de bună voie ca profesionist într'un oraş universitar".

Problema
formării echipei naţionale nu-i mai dificilă acum decât altă dată...
Aceiaşi oameni de nădejde, aceleaşi puncte nevralgice
Au apărut nume noi şi au eşit din lot vedete vechi

Până la matchul cu Cehoslovacia, nu mai sunt nici două săptămâni şi totuşi echipa naţională, care va reprezenta la Praga culorile româneşti, este departe de a avea o formă precisă.

TREBUE SĂ RISCĂM SAU NU?

Matchul de la 4 Decembrie se pretează mai bine decât oricare, altul la o experienţă — îndrăzneaţă fireşte — dar care ne poate edifica odată pentru totdeauna asupra posibilităţilor echipei noastre naţionale.

Alternativa este următoarea: ori trimitem la Praga o echipă tânără sau formăm echipa cea mai bună a momentului de faţă.

In primul caz, federaţia riscă, în secundul poate verifica posibilităţile normale ale echipei naţionale, când nu are cea mai bună formă.

Referentul „unic" are de ales şi trebue să recunoaştem cu toată sinceritatea că nu e un lucru simplu acesta.

Pentrucă la Praga, România nu pleacă în victimă sigură.

Cehoslovacia a pierdut la Budapesta cu 3—8 şi nu s'a întâmplat nimic tragic.

Rezultatul acesta poate să fie foarte sugestiv pentru formarea ecipei naţionale.

Nimeni nu poate spune că o echipă tânără se va comporta foarte slab, la Praga.

LA FEL DE GREU CA INTOTDEAUNA

Toată lumea se lamentează pe ruinele unei echipe care n'a fost încă formată pentru simplul şi durerosul motiv că este foarte greu de format.

Trebue să recunoaştem însă că situaţia de acum nu-i mai dificilă ca altă dată.

Spre exemplu, nu este mai grea decât situaţia care a precedat matchul cu Germania.

Intr'adevăr, nu se discută acum cine va fi mijlocaş centru?

Dar problema postului acesta se pune încontinuu dela rănirea lui Iuhasz.

Nu este greu de găsit azi un centru înaintaş pentru echipa naţională?

Fireşte, dar de cât timp linia atacului României este lipsită de un conducător de clasă?

Este evident deci că echipa naţională de acum are aceleaşi puncte nevralgice ca şi înainte.

VECHII OAMENI DE NĂDEJDE

Şi — mai departe — nu sunt azi în formă aceeaşi oameni de bază ai echipei naţionale?

Selecţionabilii apărării imediate sunt toţi în formă.

Sadowsky, David, Petrică Rădulescu, Sfera, Felecan, Bürger, Albu, pot asigura un terţet bun şi în formă.

In linia de mijloc, forma arătată de Vintilă la Reşiţa şi cea a lui Demetrovici în matchul Venus - Sportul Studenţesc, reduc problema compartimentului intermediar la găsirea unui mijlocaş centru în formă.

Şi acesta va fi — după toate probabilităţile — Feraru.

Iată, aşa dar, că vechii oameni de nădejde ai echipei naţionale sunt în formă.

AU APĂRUT ŞI NUME NOI

Penultima etapă a campionatului naţional a adus însă în discuţie şi oameni noui.

Sunt REITER — în postul de extremă dreaptă, — mijlocaşul stânga KERT (F.C. Carpaţi) şi TELECTI (F.C. Carpaţi).

Kért a fost contra Ripensiei o adevărată revelaţie — ca de altfel întreaga echipă în actualul campionat.

Introducerea lui în echipă este însă prematură şi de puţin folos.

Să nu arate tocmai la Praga că este o revelaţie închisă!

LINIA DE INAINTARE?

Aţi observat că nici linia de atac nu reprezintă, totuşi, o tragedie antică?

Intr'adevăr, afară de centrul înaintaş, celelalte posturi sunt rezolvate.

Şi, ca centru înaintaş, poate să joace foarte bine Bodola.

Venusistul a jucat atât timp ca centru înaintaş şi are experienţa acestui post.

Restul? Reuter pe aripa dreaptă a jucat impecabil în matchul C.A.M.T.-Şoimii şi are şi certificatul din matchul de la Rusciuk, în care a fost cel mai bun om al nostru.

In matchul de la Reşiţa, Baratky a jucat inter-dreapta şi a fost cel mai bun om din douăzeci şi doi.

Inter-stânga poate juca Prassler, care a făcut o partidă bună Duminică şi... ceeace este foarte important, l-a impresionat mult pe domnul Octav Luchide.

Extremă stângă? Bogdan sau Gică Popescu; oricare din ei poate juca la fel de bine.

A „EŞIT" ECHIPA...

Şi iată, dacă referentul unic va isbuti să găsească un mijlocaş centru, echipa naţională, care va juca la Praga, este gata şi... e destul de bună.

Nu găsiţi?

Aşa dar, problema alcătuirii echipei naţionale nu este o problemă de o gravitate excepţională.

DAVID (SADOWSKY), SFERA, FELECAN (BÜRGER); VINTILĂ, FERARU, DEMETROVICI; REITER, BARATKY, BODOLA, PRASSLER, BOGDAN (G. POPESCU), iată echipa care ne va reprezenta, după toate probabilităţile, la Praga.

Eri pe Giulesti
Rapid a făcut antrenament de condiţie

Eri după amiază, pe arena din Giuleşti, F. C. Rapid a făcut un uşor antrenament de condiţie condus de Auer.

S'au făcut gimnastică, sprinturi, sărituri după care jucătorii s'au antrenat cu balonul.

Au participat toţi jucătorii primei garnituri.

DAN GAVRILESCU LOVIT SERIOS

Proaspătul rapidist Dan Gavrilescu a fost eri la antrenament, dar numai ca spectator. El a fost lovit grav la matchul cu U. D. R. dela Reşiţa şi este departe de a fi restabilit. Conducerea clubului este foarte îngrijorată căci nu se ştie dacă Dan va putea juca în matchul cu Victoria.

Tot ca spectator a luat parte la antrenamentul de eri şi Wetzer II. Acesta, dacă nu este lovit, se află în schimb serios răcit.

Football

● D. gen. Gabriel Marinescu va asista Duminică la matchul Tricolor CFPV—Venus, care se dispută la Ploești.

● **Comitetul federal se va întruni Duminică la ora 6 d.a.**

● Toate matchurile divizionare A de Duminică vor fi urmărite de observatori, în vederea selecționării echipei naționale pentru matchul cu Cehoslovacia.

● Brentford a oferit pentru Broome, înaintașul echipei Aston Villa o sumă record: 20.000 lire, ceeace în lei ar fi 20 milioane!

Aston Villa însă, n'a acceptat.

● Odată cu alipirea la Ungaria a teritoriilor cehe, federația maghiară s'a îmbogățit cu 82 de grupări de football.

● *Clubul sportiv „Socec-Lafayette" convoacă pentru Joi 24/XI, la orele 13,30, pe terenul Stadionului Muncitoresc, la antrenamentul general, toți jucătorii clubului.*

Se atrage atențiunea că orice lipsă va fi considerată ca o sabotare și fără nici o excepție vor fi suspendați.

● *„Vulturii Carpaților" convoacă pentru astă seară Miercuri ora 9 precis, la sediul său pe toți jucătorii echipei prime și juniori cu tot echipamentul ce-l posedă fiecare.*

Membrii din comitet sunt deasemeni rugați a lua parte.

După etapa restanțelor

Divizia B și-a desemnat cei patru campioni de toamnă

Gloria C. F. R. și Unirea Tricolor în seria estică, Mureșul și C. A. M. T. în seria vestică

Unirea Tricolor și Mureșul au suferit primele înfrângeri în ultima etapă

Duminică s'a disputat penultima etapă de restanțe în divizia națională B., care a programat două întâlniri de importanță capitală pentru turul de primăvară al acestei divizii: matchul Universitatea—Mureșul și Unirea Tricolor — Franco Română. Și Mureșul și Unirea Tricolor, echipe neînfrânte încă în actualul campionat, au pierdut, dând astfel posibilitatea învingătorilor lor să ridice pretenții foarte justificate în returul campionatului.

In celelalte două grupe, nu s'a înregistrat nici un rezultat surprinzător.

Un fapt foarte important este că după jocurile de Duminecа trecută s'au desemnat definitiv leaderii celor 4 grupe ale diviziei naționale B. Ei sunt: SERIA VESTICA: Gloria C. F. R. la grupa de Nord și Unirea Tricolor la grupa de Sud.

SERIA VESTICA: Mureșul la grupa de Nord și C. A. M. T. la grupa de Sud.

SERIA ESTICA GRUPA DE NORD GLORIA A INVINS UȘOR PE SPORTING

La Galați, matchul dintre Gloria C. F. R. și Sporting din Chișinău a fost foarte disputat dar numai o repriză: prima.

In acest timp oaspeții au arătat un progres enorm față de anul trecut, dovedind că merită cu prisosință locul ce-l ocupă în clasament. In repriza doua oboseala drumului și-a spus cuvântul și echipa din Chișinău a cedat complect, Gloria obținând o victorie care nu se lăsa deloc bănuită după felul în care s'a jucat în prima repriză.

Grație acestui rezultat, învingătorii conduc detașat în clasamentul grupei, cu 3 puncte avans față de următorul clasat și e probabil ca după matchul de Dumineca viitoare să-și mai mărească încă acest avantaj.

Sporting în schimb, se vede amenințat să piardă locul al II-lea în cazul când D. V. A. va câștiga ultimul joc pe care îl mai are de susținut.

O VICTORIE DIFICILA

a obținut D. V. A. tot la Galați, împotriva Textilei din Iași. Desigur că în urma performanței D. V. A.-ului din cupa României, era de așteptat o victorie mai ușoară. Din păcate însă gazdele au jucat foarte slab, nervos, cu mult sub nivelul lor obicinuit.

Textila a înscris un goal — punctul egalizator — pe care arbitrul însă nu l-a acordat.

MIHAI VITEAZUL A CONFIRMAT PRONOSTICUL NOSTRU

Invingând la Chișinău pe Jahn din Cernăuți cu 3:2, codașii clasamentului grupei Mihai Viteazul au reușit astfel să mai cucerească două puncte cari nu-i pot ajuta să se miște din locul în care sunt fixați definitiv pentru acest sezon.

GRUPA DE SUD UNIREA TRICOLOR A PIERDUT PRIMUL JOC IN ACEST CAMPIONAT

La Brăila Unirea Tricolor a fost învinsă de Franco Româna cu 2:0, pierzând astfel primul match în actualul campionat. Jocul a fost într'adevăr frumos și credem că am insistat suficient asupra acestui capitol în cronică, pentru a-l mai accentua azi.

Fără a avea de loc intenționea să micșorăm meritele învingătorilor — cari s'au bucurat totdeauna de un larg credit în coloanele noastre și pe care-i socotim printre cele mai bune echipe ale grupei respective — trebue să recunoaștem că și învinșilor li se cuvin largi circumstanțe atenuante.

In primul rând, au jucat aproape jumătate match în 10 oameni și acest lucru nu este puțin. In al doilea rând, unul din fundașii bucureștenilor — Sucitulescu — a jucat foarte slab, cu mult sub nivelul obicinuit.

Cel puțin așa ne-a declarat conducătorul echipei.

Cu un Sucitulescu în condiție normală, chiar în 10 oameni, Unirea Tricolor putea scoate cel puțin un rezultat de egalitate.

PRAHOVA A CUCERIT LOCUL II AL GRUPEI

Matchul dintre Prahova și A. S. Constanța jucat la Ploești promitea să fie foarte disputat și a fost într'adevăr.

Gazdele au câștigat cu 5:3.

Scor mare care arată că apărările au fost slabe. Constănțenii au jucat sub nivelul lor normal și au pierdut pe merit dar nu fără drept de apel.

Prahova a știut să profite de un moment de delăsare a adversarului și să înscrie fulgerător două puncte cari i-au asigurat victoria.

Prin acest ultim match, câștigat, ploeștenii se situează definitiv în locul II al clasamentului grupei, la numai un punct diferență de Unirea Tricolor.

SERIA VESTICA GRUPA DE NORD MUREȘUL A AVUT SOARTA UNIRII TRICOLOR

La Cluj s'a disputat matchul Universitatea—Mureșul din Tg.-Mureș.

Oaspeții leaderi ai grupei nu pierduseră până atunci nici un joc în acest campionat.

Universitatea i-a făcut să guste pentru prima oară din cupa amară a înfrângerilor, învingându-i cu 3:0 după un joc magnific.

In urma acestui match, clujenii se arată din nou în formă mare. Echipa și-a găsit complect cadența și dacă se va menține așa și la primăvară, este imposibil să nu se califice din nou în divizia A.

Mureșul s'a arătat slab. Nu a corespuns așteptărilor publicului clujean dar cu toată înfrângerea suferită rămâne în fruntea clasamentului grupei cu un avantaj apreciabil asupra următorului clasat.

O VICTORIE MUNCITA

La Satu Mare, Olimpia a învins S. G. S. din Sibiu cu 3:2.

Gazdele au trebuit să muncească extrem de serios pentru a învinge.

Jocul a avut două aspecte diferite: prima repriză când au dominat gazdele și a doua când oaspeții într'o revenire puternică erau pe punctul de a câștiga matchul.

Cele două puncte cucerite de Olimpia îi sunt foarte folositoare căci au îndepărtat-o complect de zona periculoasă a cozii.

STARUINȚA ARE SCUZE

Tricolor a dispus la Baia Mare de Stăruința din Oradea cu 3:0.

Invinșii al căror portar a fost rănit grav, au jucat mai mult de jumătate din match în 10 oameni astfel încât în înfrângerea suferită e normală.

Dela egal la egal jocul a fost admirabil și Stăruința nu era deloc inferioară.

GRUPA DE SUD C. A. M. T. LEADER DEFINITIV

Șoimii din Sibiu au fost învinși pe teren propriu cu 3:0 de C.A.M.T. din Timișoara. Foștii finaliști ai cupei României revin astfel din nou în fruntea clasamentului grupei, loc pe care nu-l vor mai părăsi decât, poate, în primăvară. Despre match nu se poate spune nimic. Superioritatea învingătorilor a fost evidentă.

C. A. O. DIN NOU INVINGATOR

C. F. R. din Simeria s'a deplasat la Oradea unde a fost înfrânt de C.A.O. cu 4:1.

Invingătorii au arătat din no ucât de bine pot juca când vor. In plus, au utilizat în echipă pe tânăra speranță Schertz al cărui aport a fost hotărîtor.

Pentru C. A. O. aceasta este foarte mult, căci la ei sunt suficienți oameni cari să ducă mingia până în careul advers dar nu era nici unul care să tragă. In Schertz au găsit ce le trebuia.

Sp. Studențesc s'a antrenat eri învederea matchului cu Chinezul

Ultimul match pe care-l are de susținut Sportul Studențesc, stârnește mari pregătiri în tabăra universitarilor.

Matchul acesta cu Chinezul, care se dispută Duminică în Giulești, ca deschidere la Rapid-Victoria, este privit cu multă grije, întrucât de el depinde clasificarea Sportului în primele 6 locuri.

Universitarii s'au antrenat eri pe arena A.C.S.A. sub conducerea lui Dobo. Antrenamentul a fost ușor, de condiție, urmând ca Joi să aibe loc ultimele pregătiri.

Intreaga comisie districtuală a arbitrilor va demisiona?

In altă parte a ziarului anunțăm că aseară au demisionat trei membri din Liga de Sud a arbitrilor, pentrucă n'au fost de acord cu sugestia care propunea înlocuirea președintelui districtului București de arbitri.

Aseară târziu am aflat pe cale particulară că — în semn de solidarizare cu cei demisionați — întreaga comisie a districtului de arbitri va demisiona.

Și aceasta pentrucă nu-i obicinuită cu asemenea procedee de culise.

Demisia ar urma să se producă în ședința de astăseară a forului districtului.

Cum trebuesc reprezentate grupările în adunarea generală a districtului

In vederea adunării generale administrative care va avea loc Duminică 27 Noembrie crt. orele 11 a. m. la sediul districtului și pentru ca toate grupările să poată fi legal reprezentate, comisiunea districtului aduce la cunoștință și pe această cale modificările aduse statutului F. R. F. A., cu privire la reprezentarea grupărilor în adunările generale districtuale.

Anume, fiecare grupare poate fi reprezentată numai prin președintele său iar în lipsa acesteia numai printr'un membru din conducere având delegația scrisă *a comitetului* semnată de președinte și secretar.

In lipsa acestora gruparea va rămâne nereprezentată.

Pentru preîntâmpinarea oricăror neînțelegeri grupările sunt rugate a se îngriji din timp de o regulamentară delegare a reprezentanților lor și-a examina art. 34 din statut și 112 din regulamentul interior.

Ce mai e de jucat în campionatul districtual

In urma etapei de Duminică a campionatului districtual au mai rămas să se dispute în cadrul campionatului de toamnă următoarele matchuri.

Categoria I-a

Industria Iutei cu Olympia.
Socec cu S.T.B.
S.T.B. cu Monitorul Oficial, Olympia și Socec.
Gloria cu Metaloglobus.
Metaloglobus cu Monitorul Oficial și Gloria.
Olympia cu S.T.B. și Industria Iutei.
Adesgo cu A.S.C.A.M.
Militari cu A.S.C.A.M.
Vergu cu Pebe.
A.S.C.A.M. cu Militari și Adesgo.
Pebe cu Vergu.

Categoria II-a

C.F.R. B. T. cu Metropola.
Metropola cu C.F.R. B. T. și Colentina.
Victoria cu Carmen.
Arsenal cu Orfeus.
Orfeus cu Arsenal.

Categoria III-a

C.A.B. cu Grozăvești — Grozăvești cu C.A.B.

Unirea Tricolor

şi-a amânat plecarea în Turcia pentru începutul lunii Ianuarie

Federaţia otomană a hotărât să ţină doliu până la 11 Decembrie

Tot în cursul lunii Ianuarie va juca şi Sportul Studenţesc

Unirea Tricolor urma să plece Joi seara la Istanbul pentru a susţine două matchuri Sâmbătă 26 şi Duminică 27.

In cursul zilei de eri oborenii au primit o scrisoare, prin care sunt încunoştiinţaţi că matchurile nu mai pot avea loc la datele de mai sus deoarece federaţia otomană a interzis orice manifestaţie până la 11 Decembrie, în semn de doliu pentru moartea preşedintelui Ataturk.

LA INCEPUTUL LUI IANUARIE

Organizatorii propun ca date noui, zilele de 6 şi 8 Ianuarie, astfel că oborenii nu mai pleacă Joi.

CE VA FACE UNIREA TRICOLOR

Lucrurile nu sunt însă atât de simple deoarece în angajamentul contractat există clauza că Unirea Tricolor va primi indemnizaţia de 1200 de lire chiar dacă matchurile nu se vor mai disputa din cauze, de cari Unirea Tricolor nu poate fi făcută vinovată.

TITI DUMITRESCU

Rămâne aşadar alternativa ca bucureştenii să accepte noile date sau să ceară federaţiei otomane să oblige pe organizatori a-şi respecta angajamentul luat.

Se pare însă că, în cele din urmă, lucrurile se vor aranja deoarece noile date sunt mai avantajoase ele încadrându-se într'un turneu mai vast, care cuprinde şi Siria.

O hotărîre definitivă se va lua în cursul zilei de mâine.

NICI SPORTUL STUDENŢESC NU MAI POATE PLECA

După cum se ştie, Unirea Tricolor aranjase şi pentru Sportul Studenţesc două matchuri la Istanbul, în zilele de 10 şi 11 Decembrie.

Cum orice activitate a fost întreruptă până la 11 Decembrie, Sportul Studenţesc va juca şi el la o dată ulterioară, tot în cursul lunii Ianuarie.

Dela clubul Venus

COMUNICAT

Inscrierile vor fi valabile numai cu achitarea imediată a costului de participare.

Gruparea „Venus" organizează Duminică 27 Noembrie, cu ocazia matchului Venus-Tricolor C. F. P. V. o escursie colectivă la Ploeşti, pentru membrii şi suporteurii clubului, costul participării fiind 130 de lei de persoană, în care sumă intră trenul (dus şi întors), transportul la teren şi biletul pentru match.

Inscrierile se fac la sediul asociaţiei între orele 17—20 şi la magazinul Victoria Sport (pasagiul Victoria) între orele 8—21.

Juventus s'a antrenat cu efectiv redus

Pe stadionul A.N.E.F. Juventus s'a antrenat eri în vederea matchului de la Reşiţa.

FOARTE MULŢI ABSENŢI

La antrenamentul de eri au lipsit foarte mulţi oameni din echipa primă, care a jucat Duminica trecută contra Tricolorului C.F.P.V.

Intr'adevăr, au lipsit nu mai puţin de cinci jucători: Naciu, care are apă la genunchi, Oană, lovit destul de grav în fluerul piciorului, Cotruţă, care are ligamentele întinse, şi Zăinescu şi Brandabura cari sunt răciţi.

Dintre aceştia, Oană a fost totuş prezent dar în civil.

ANTRENAMENT DE CONDIŢIE

Antrenamentul a început la ora 3 precis şi a constat din două părţi.

In prima parte s'au executat exerciţii de gimnastică uşoară, sprinturi şi ocolirea terenului, odată.

In cea de a doua parte a antrenamentului s'a jucat la două porţi, tradiţionalul match dintre „rupere" şi „technică".

TECHNICA A INVINS LA SCOR

S'au jucat două reprize, una de 30 minute iar secunda... până s'a făcut întuneric.

Echipele au jucat cu opt jucători, compartimentul cel mai interesant fiind linia de mijloc.

Cei trei mijlocaşi ai „technicii" au fost următorii... doi,... Prassler.

Rivalul lui în echipa „ruperii" a fost Porojan.

Scorul matchului a fost 12—1 (4—1) pentru technică.

Au marcat, pentru învinşi, Micu, iar pentru învingători cine a vrut şi cine nu a vrut.

FORMAŢIILE

Iată şi cele două formaţii ale echipelor:

TECHNICA: Oană (în civil), Flamaropol, Gorgorin; Prassler; Sadowsky, Braun, Korony, Schira.

RUPEREA: Szepi, Tătaru, Constantinescu; Porojan; Endrefy, Micu, Palmer, Drăgan.

SCHIRA IN LOCUL LUI NACIU?

După toate probabilităţile Naciu nu va putea face deplasarea la Reşiţa.

In locul lui va fi introdus Schira, care face şi azi un antrenament uşor tot pe A. N. E. F.

Se pare că pe aripa stângă va juca Oană, Schira urmând să-şi păstreze locul lui pe extrema dreaptă.

O hotărâre definitivă nu se va lua însă decât după antrenamentul de mâine.

Jocul culiselor

D-nii Tică Iliescu, Jean Petrescu şi Trandabur

au demisionat din comisa de arbitri a ligii de Sud

Am anunţat mai de mult în ziarul nostru svonurile cari au circulat pe culoarele F. R. F. A. cu privire la schimbarea preşedintelui comisiei districtuale de arbitri Bucureşti.

Svonurile au primit aseară comfirmarea.

Comisiunea de arbitrii a Ligii de Sud s'a întrunit aseară în şedinţă săptămânală cu scopul de a proceda la numirea unui alt preşedinte al comisiei districtuale de arbitri Bucureşti — conform ordinelor primite de la anume „mărimi".

Din fericire trei din membrii comisiei, d-nii Jean Petrescu, Tică Iliescu şi Trandabur, nevrând să asculte de un ordin care era împotriva conştiinţei lor, au demisionat.

Din această cauză nu s'a putut lua nici o hotărîre.

In locul celor demisionaţi, Liga de Sud a numit pe d-nii Şt. Lucescu, Pohrib şi Mihu Augustin.

Noua comisie se va întruni în şedinţă de constituire săptămâna viitoare după care abia se va proceda la executarea „ordinului" Ligii.

Se svoneşte din cercuri apropiate d-lui Tillea că d-sa, înapoindu-se Miercuri din străinătate nu va îngădui aceste malversaţiuni şi că cei cari le-au încercat vor plăti-o scump.

Hotărârile comisiei ligii de Sud din şedinţa de aseară

Comisiunea Ligii de Sud în şedinţa ţinută aseară a luat următoarele hotărîri:

D. dr. Minciulescu este delegatul Ligii în comisiunea de examinare a d-lui arbitru Guţescu.

S'a dat aviz favorabil pentru schimbarea numelui grupării Izbânda în acel de „Garajele Mihăescu".

Idem pentru omologarea terenurilor F. C. Mărăşeşti (Valea Călugărească) şi Unirea (Ţintea).

Idem pentru radierea grupării Hygeca (Sulina) pentru lipsă de activitate.

Au fost respinse două apeluri ale grupării Socec (Bucureşti) contra deciziei comisiei districtuale din 27 Oct. 1938.

A fost admis apelul grupării Gloria-Venera (Bazargic) în legătură cu jocul de campionat disputat cu Viforul la 23 Oct.

Se amână judecarea apelului grupării Arsenal (Bucureşti) în legătură cu jocul de campionat districtual cu Ciclop până la rămânerea definitivă a deciziei comitetului.

Transferări din 16 Noembrie 1938.

Se amână pronunţarea în apelul grupării Şoimii Romeo Popescu (Galaţi) în legătură cu disputarea campionatului districtual.

Se primeşte demisia d-lui Oprişenescu, membru supleant în comisiunea districtuală Brăila.

Se numeşte următoarea comisiune interimară la districtul Piteşti:

I. Predescu, preşedinte.

G. Dumitrescu şi P. Nicht, membri.

Venus a făcut antrenament la o poartă

Au lipsit Albu şi Bărbulescu

In vederea matchului cu Tricolor C. F. P. V., la Ploeşti, Venus a făcut eri un antrenament uşor, în care s'au făcut exerciţii de condiţie fizică şi s'a jucat la o poartă.

SE REPARA TERENUL

Aspectul terenului este dominat de activitatea, care se depune la poarta dinspre peluza populară. Se repară gazonul pentruca zăpada să găsească terenul în bună stare.

Brazdele de iarbă proaspătă au şi fost aduse, iar lucrul se duce cu suficientă viteză.

ABSENŢII

La antrenamentul de eri au lipsit Albu, care nu a putut pleca de la serviciu şi Bărbulescu, nerestabilit încă complet.

Orza, care în matchul de Sâmbătă a fost lovit în muşchiu. nu a făcut decât un uşor antrenament de condiţie, fără mingie însă.

ANTRENAMENT LA O POARTA

După antrenamentul de condiţie fizică a urmat un scurt antrenament la o poartă.

S'a căutat să se pună în practică, cele spuse de Janossy la ultima şedinţă de antrenament teoretic.

Anume, s'au executat trecerile de mingie „printre" fundaşi.

Pentruca antrenamentul să fie cât mai isbutit, s'a format o apărare... mai slabă.

Iată şi formaţia:

Apărarea: *David, Sfera, Iordăchescu, Ştefănescu, Colea, Gruin.*

Inaintarea: *Ploeşteanu, Bodola, Humis, Petea, Iordache.*

Gain şi Janosy s'au plasat în spatele liniei de atac şi au servit mingiile.

EXERCIŢII DE MINGIE

In timp ce matchul la o poartă se desfăşura întrerupt destul de des de Ianosy, Gain, Beffa şi Demetrovici au făcut antrenament de stop.

S'a remarcat prin precizie Demetrovici.

BAE ŞI MASAJ

După antrenament jucătorii au făcut bae şi masaj.

Echipa va fi formată după antrenamentul de mâine.

Jocul austriac începe azi la Băneasa Trap cu 35.280 de lei

Azi la Băneasa Trap continuă jocul austriac. Premiul inițial este de 35.280 de lei. La acest premiu se va adăoga ¼ din suma provenită din vânzarea buletinelor. Mai mult decât sigur că premiul final se va apropia de 60.000 lei.

Jocul începe cu a doua cursă, premiul Neustria.

Buletinele se pot depune și la centrala pariului oraș din pasajul român.

Pe marginea statisticelor

B. GABENS ŞI R. VINCENT

sunt campionii anului

Cucu și Romanes au ocupat locurile secunde. Profesioniștii români la locurile de cinste

Intr'unul din numerile trecute ale ziarului nostru ne-am ocupat în linii generale de cele două clasamente ale profesioniștilor de galop.

Am precizat atunci că Gabens și Vincent nu pot pierde campionatele respective. Pentru acest considerent ne-am și ocupat de ei.

Activitatea Jockey-Clubului fiind încheiată, revenim azi cu o serie de considerațiuni suplimentare referitoare la aceste două clasamente cari au căpătat formă definitivă.

SOCCERUL PROFESIONIȘTILOR ROMANI

Inainte de a proceda la analizarea celor două clasamente, este locul să facem o constatare deosebit de măgulitoare pentru profesioniștii romîni. Aceștia s'au comportat remarcabil în acest an. Este suficient să pomenim de Ion Gheorghe, N. Ilinca, Cristea Radu și V. Huțuleag.

A. ROMANES AL DOILEA LA ANTRENORI

Locul al doilea în clasamentul antrenorilor l-a ocupat virtuosul Romanes. Antrenorul herghelieĭ Scroviște a reușit în acest an câteva performanțe vrednice de laudă. In special pentru Naplom, merită cele mai nereținute felicitări.

Este desigur unul din profesioniștii de talent ai turfului.

FRUMOASA COMPORTARE A LUI CUCU

La călăreți, A. Cucu a ocupat locul al doilea.

Cucu constitue desigur o speranță.

Anul acesta a dovedit că și-a slefuit considerabil cunoștințele profesionale. Indiscutabil că este una din cele mai valoroase cravașe.

Despre rest, cu alte ocaziuni.

CLASAMENTELE

ANTRENORI

B. Gabens	56
A. Romanes	44
V. Kristoff	38
E. Gabor	37
I. Niculescu	17
St. Ujvari	15
M. Deinbeck	12
G. Garner	11
I. Pinka	9
Ch. Philips	9
A. Mac Intyre	8
A. Zimmerman	7
Ion Gheorghe	36
W. Gill	30
J. Wilson	26

B. GABENS
primul în clasamentul antrenorilor

VINCENT
primul în clasamentul jockeilor

CALAREȚII

R. Vincent	61
A. Cucu	47
J. Gill	46
R. Cristea	39
N. Ilinca	37
V. Huțuleag	37
G. Crișan	21
M. Mullot	17
G. Tănase	15
St. Iosza	12
C. Logofătu	10
G. Enescu	8
Urdăreanu	8
G. Garner	7
G. Horwatt	5
Gosztonyi	5
B. Toth	5
I. Oprescu	5
St. Constantinescu	3
A. Enescu	3
O. Thiess	2
G. Direr	2
Florescu	1
Nicodim	1
St. Ujvari	1
F. Kaszian	1
G. Csillag	1
Tasin	1

J. Beeson	22
Căpitan A. Guliano	20
B. Toth	4
C. Setescu	3
General F. Iacob	2
Lt.-col. Romano	2

AZI LA BĂNEASA-TRAP

Antrag, Jeannine Worthy, Ghid, Theodora și Oszlany se întâlnesc în premiul Darius

Reuniunea care se va desfășura azi la Băneasa Trap prezintă toate garanțiile unei reuniuni de succes. In acest sens este suficient să precizăm că programul oferă toate atributele necesare reușitei. Deaceea ne vom ocupa de principalele puncte de atracție ale acestei reuniuni.

Premiul Darius, o pasionantă întrecere

Proba capitală este premiul Darius în care vor concura o parte din bunii noștri trăpași. Vor alerga Antrag, readus la buna valoare, Jeannine Worthy, o iapă cu un remarcabil stat de serviciu, Ghid, unul din liderii generației de trei ani, Theodora și Viitor. Se prevede o interesantă dispută între ei, diferențele la cari concurează echilibrând foarte bine șansele.

INTALNIREA DINTRE WINSOME JOSEDALE, PETRUȘ ȘI TUTUN

Premiul Aquitania este deasemeni o cursă remarcabilă. Semnificația probei este netăgăduită.

Vor lupta o parte din cei mai autorizați reprezentanți ai generației de trei ani. Indigenii Petruș și Tutun se vor întâlni cu excelenta iapă americană Winsome Josedale. Sunt cunoscute resursele lui Petruș și Tutun. La fel de cunoscută este actuala valoare a pensionarei lui Cercasov.

In asemenea condițiuni, disputa lor păstrează o deosebită atracție.

CELELALTE ALERGARI

Celelalte alergări se prezintă remarcabil.

Astfel premiul Artaxerxes va aduna la start un lot numeros în care marcarea unei preferințe este foarte dificilă.

Promițător mai este premiul Neustria. Dolly Worthy, Catinca, Edith, Jade și Ideal au serioase veleități.

Cu un asemenea program, interesul reuniunei de azi dela Băneasa Trap este asigurat.

Favoriții noștri

PREMIUL MITHRIDATE

Tufănica se află în plină ascensiune. In acest sens sunt concludente exhibițiile ei de dată recentă. Cu deosebire ultima, când deși a câștigat ușor, a marcat 1.33,8. Insemnă că este oricând capabilă de un nou record în jurul lui 1.32.

Deci succesul ei pare probabil. Pericolul pentru pensionara grajdului Sterea îl reprezintă Adda Worthy, o iapă în plină ascensiune. Din rest reținem pe Zenit.

Indicăm: TUFANICA, Adda Worthy, Zenit.

PREMIUL NEUSTRIA

Dolly Worthy s'a comportat remarcabil recent. Dacă n'ar fi atât de decepționantă, am recomanda-o cu multă convingere. Pentru a câștiga, pensionara lui Corol va avea de învins pe Edith și Catinca. Ultima deși este scoasă din condiție, va fi redutabilă. Edith este elogios recomandată de ultima ei ieșire publică. Ne așteptăm să conteze efectiv în cursă.

Indicăm: DOLLY WORTHY, Edith, Catinca.

PREMIUL AQUITANIA

In lupta finală vor conta probabil Tutun, Petruș și Winsome Josedale.

Petruș deși distanța este lungă pentru el credem că va dispune de Tutun. Intre sur și roaiba Contesei Benckendorff este greu de ales. Mai mult prin simplă impresie alegem pe Winsome Josedale.

Indicăm: WINSOME JOSEDALE, Petruș.

PREMIUL ARTAXERXES

Natașa beneficiază de locul din fruntea plutonului. Și așa misiunea ei este dificilă. Durdulia care îi dă 20 de metri se anunță redutabilă. La fel Champion Junior care a concurat peste așteptări ultima oară.

Indicăm: NATAȘA, Durdulia, Champion junior.

PREMIUL BURGUNDIA

Dona Worthy se întâlnește cu o situațiune favorabilă. Dacă a progresat câtuș de puțin este în măsură să câștige. Isabela chiar cu o valoare modestă va fi primejdioasă. La fel cași Rugina dealtfel.

Indicăm: DONA WORTHY, Isabela, Rugina.

PREMIUL DARIUS

Ghid a concurat remarcabil Sâmbătă. A galopat la plecare și a terminat pe aceiaș linie cu Ideal dându-i 20 de metri. Cu alte cuvinte s'a apărat admirabil.

Totuș sarcina lui este foarte dificilă deoarece are adversară pe Jeannine Worthy, dela care primește 40 de metri.

Având însă locul din fruntea plutonului, îl socotim capabil de victorie. Din rest se remarcă Viitor.

Indicăm: GHID, Jeannine Worthy, Theodora și Oszlany

PREMIUL CATILINA

Mura II, Dorka și Livada prezintă cele mai concludente titluri. Pot beneficia de avantaje importante. N'ar fi deci exclus ca să scape.

Indicăm: MURA II, Dorka, Livada.

PREMIUL SOLON

Beţiv s'a arătat în apreciabil progres Sâmbătă. A dovedit că traversează o perioadă de radicală transformare. Cum a devenit mai docil, este probabil ca să repete cursa lui ultimă. In acest caz poate câștiga. Oborean și Peter Gordon sunt adversarii lui principali.

Dor de Ducă este un outsider posibil.

Indicăm: BEȚIV, Oborean, Peter Gordon.

Programul alergărilor

Pr. MITHRIDATE — 2100 m.
Condiție — 11.500 lei

Comoara	2	0
Ivan	2	0
Admiral W.	2	0 Podoleacov
Vrăjitor	2	0 Andreevsky
Zenit	2	0
Primăvara	2	0
Diadia Lui	2	0
Dudu Gordon	2	0
Tais	2	0
Tufănica	2	0 Gaidaev
Natașa	2	0 Cerkasoff
Adda Worthy	2	0 Corol
Brad	2	0
Igor	2	0 Gram
Sultana	2	0 Zabelin
Livada	2	0 D-ra Crist.
Champion jr.	2	0
Ghid	2	0
Petruș	2	0

Pr. NEUSTRIA — 1700 metri
Condiție — 15.000 lei

Fruntaș	17	0
Bunel	17	0 Dobrescu
Coconaș	17	0 Fischer
Dolly Worthy	17	0 Corol
King Worthy	17	0
Kamaa	17	0
Catinca	17	0 Ghinea
Sonia Worthy	17	0
Voevodul Tig.	17	0
Ieroșca II	17	0 Slobozenco
Benito H. P.	17	0 Vârlan
Colina	17	0 Szabo
Ideal	17	0 Drăgotescu
Flying	17	0
Edith	17	0 Crotenco
Amsel	18	0
Jeannine Worthy	18	0
Jade	18	0 Gaidaev
Havana	18	0 Andreevsky

Pr. AQUITANIA — 2100 metri
Condiție — 15.000 lei

Jupân	21	0 Romaniuc
Serana	21	0 Andreevsky
Primăvara	21	0
Diadia Lui	21	0
Candriu	21	0 Gaidaev
Adda Worthy	21	0
Dorka	22	0
Iubita	22	0
Tutun	22	0 Slobozenco
Petruș	22	0 Borisiac
Winsome Jos.	22	0 Cerkasoff
Ezer jó	22	0

Pr. ARTAXERXES — 2100 m.
Record — 13.000 lei

Domnița Harry	21	0
Ghimp	21	0 Slobozenco
Natașa	21	0 Cerkasoff
Eggy	21	0 Pavlic
Busuioc	21	0 Fischer
Zalud	21	0
Durdulia	21	0 Corol
Vuet	21	0
G-ral Worthy	21	0
Champion jr.	21	0 Ghinea
Jeles II	21	0 Drăgotescu
Sultana	21	0 Moldoveanu
Handicap	21	0 Borișăc
Voința	21	0 Gaidaev
King Worthy	21	0
Legionar	21	0
Eftin	21	0 Crainic
Duda	21	0 Szabo
Kamaa	22	0 Grünwald
Peter Worthy	22	0 C-todorescu
Aventurier	22	0 T. Popa
Sonora	22	0 Zabelin
Igor	22	0
Leu	22	0 Marcenco

Pr. BURGUNDIA — 1700 metri
Condiție — 18.000 lei

Curier	1680	0
Flying	1700	Ghinea
Pacahantos	1700	0
Catinca	1700	0
Iubita	1700	0
Ghid	1700	Andreevsky
Voev. Tig.	1720	0
Centaur	1720	Pavlic
Viitor	1720	Slobozenco
Cupidon	1720	0
Ben Hur	1720	Tassopol
Theodora	1740	Bordei
Jeannine W.	1720	Cerkasoff
Viziru	1720	0
Uța	1720	0
Bonzo	1760	0
Rosalinde	1740	0
Anny Worthy	1740	0
Champion	1780	0
Oszlany	1760	0
Sam Worthy	1780	0
Hanibal II	1800	0
Antrag	1820	Grünwald
Voraus	1820	0
Roland D.	1800	0

Premiul CATILINA — 2100 metri
Handicap — 13.000 lei

Valona	2100	0
Mura II	2120	Dumitrescu
Lancia	2120	Fischer
Puica	2140	Pavlic
Luța	2160	Jurka
Mura	2160	Szabo
Domnița Harr	2160	0
Kalifa	2180	Gaidaev
Pinkerton	2180	0
Pikaver	2200	0
Natașa	2200	0
Livada	2200	C-todorescu
Dorka	2240	Grünwald

Premiul SOLON — 2100 metri
Handicap — 11.500 lei

Dame Wilton	2100	0
Voevod	2100	Crotenco
Mârțoaga	2100	0
Crăiasa	2100	0
Admiral W.	2100	Borisiac
Kirasa	2100	Buligă
Desiș	2100	Gram
Elișor	2100	0
Dor de Ducă	2120	Slobozenco
Harry Boy	2120	Ghinea
Valona	2140	Pavel
Furor	2140	
Peter Gordon	2140	Corol
Aluniș	2140	Szabo
Igen	2140	0
Dudu Gordon	2160	Gaidaev
Hollo	2160	0
Primăvara	2160	0
Beţiv	2160	Fischer
Oborean	2180	Crainic
Zenit	2180	0
Dâmb	2180	Andreevsky
Pan Worthy	2180	0
Vrăjitor	2180	0
Tais	2200	Pavlic

Informații

- **AZI alergările încep la ora 13,30.**
- **EVENTUL va funcționa azi la Băneasa Trap în cursa întâia cu a doua (Premiile Mithridate și Neustria), a treia cu a cincea (Premiile Aquitania și Burgundia), a cincea cu a șasea (Premiile Burgundia și Darius) și a șasea cu a șaptea (Premiile Darius și Catilina).**
- MURA II a fost vândută de d-na Sanda Ghica d-lui P. Dumitrescu, trecând în antrenament la d. C. Dumitrescu.
- **COMITETUL Jockey Clubului ține ședință în cursul săptămânei viitoare. Se vor discuta o serie de importante chestiuni în legătură cu activitatea din anul viitor.**

Programul societății hipice române pe Decembrie a fost alcătuit

Alocațiile. Datele

Secretariatul societății hipice române a alcătuit programul pe luna Decembrie.

In legătură cu acest subiect suntem în măsură să furnizăm câteva date.

Premiile au fost sporite

Ceeace vom remarca în primul rând este sporirea premiilor.

Suma totală care se va distribui în premii este 787.000 lei. Pe cursă ar reprezenta lei 14.054. Dacă ținem seamă că anul trecut media pe cursă a fost 13.375 lei, înseamnă că s'a adus o sporire.

Solicitudinea societății hipice nu se desminte.

SCHELETUL PROGRAMULUI

Referitor la program, putem preciza că el se adresează în majoritate elementelor nenorocoase.

Pentru sfârșit de an, desigur, procedeul este admirabil, de oarece trebuesc recompensați și caii cari n'au câștigat suficient. Evident, și pentru caii buni există câte o cursă sau două pe zi.

In fiecare reuniune sunt programate câte șapte alergări. In cazul când una din aceste probe întrunește un număr mare de concurenți, ea va fi împărțită în două reprize.

In Decembrie vor avea loc 8 reuniuni.

DATELE

Duminică, 4.
Marți, 6.
Duminică, 11.
Miercuri, 14.
Duminică, 18.
Miercuri, 21.
Luni, 26.
Marți, 27.

ZILELE DE INSCRIERI, PUBLICARI DE DISTANȚE ȘI RETRAGERI

DUMINICA, 4 DECEMBRIE
Inscrieri: Luni, 28 Noembr.
Publicare de distanțe: Marți, 29 Noembrie.
Retrageri: Miercuri, 30 Noembrie.

MARȚI, 6 DECEMBRIE
Inscrieri: Miercuri, 30 Noembrie.
Publicări de distanțe: Joi, 1 Decembrie.
Retrageri, Vineri, 2 Decembrie.

DUMINICA, 11 DECEMBRIE
Inscrieri: Sâmbătă. 3 Decembrie.
Publicări de distanțe: Luni, 5 Decembrie.
Retrageri: Miercuri, 7 Decembrie.

MIERCURI, 14 DECEMBRIE
Inscrieri: Miercuri, 7 Decembrie .
Publicări de distanțe: Joi, 8 Decembrie.
Retrageri: Vineri. 9 Decembrie.

DUMINICA, 18 DECEMBRIE
Inscrieri: Sâmbătă, 10 Decembrie.
Publicarea de distanțe: Luni, 12 Decembrie.
Retrageri: Marți, 13 Decembrie.

MIERCURI, 21 DECEMBRIE
Inscrieri: Miercuri, 14 Decembrie.
Publicare de distanțe: Joi, 15 Decembrie.
Retrageri: 16 Decembrie.

LUNI, 26 ȘI MARȚI 27 DECEMBRIE
Inscrieri: Sâmbătă, 17 Decembrie.
Publicări de distanțe: Luni, 19 Decembrie.
Retrageri: Marți, 20 Decembrie.

*

Programul va apare mâine în buletinul oficial al Societății hipice române.

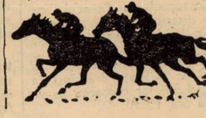

Alergările de trap

BANEASA-TRAP; Ziua 17-a

Duminică 27 Noembrie a. c.

-PROGRAM DEFINITIV-

Premiul MARANON
Condiție (1/2) 15.000 lei

1680 Dame Wilton, Jupân, Furor, Elena, Primăvara.
1700 Diadia Lui.
1720 Florita, Adda Worthy, Gelsha.
1760 Iubita.
1780 Ghid, Petruș.

Premiul CALIENTE
Condiție—13.000 lei

1680 Fudul, Diadia Lui.
1700 Geisha.
1720 Dorna, Dona Worthy, Fruntaș, Puica, Spic, Dorka.
1740 Coconaș, Kismet, Pikaver, Luntraș, Livada, Handicap, Tutun, Iubita.
1760 Voevodul Tiganilor, Sorvanet Ezer jo, Petruș.
1780 Lord Petaurist, Giuditta, Edith, Heregnó.

Premiul DICTATOR
Condiție (1/10) 18.000 lei

2120 Coconaș, Bruma II, Kamaa Ciolop, Petruș.
2160 Kundry, Ben Hur, Viziru, Pleava, Jarvis.
2180 Jeannine Worthy, Blondella, Nation, Anny Worthy, Pock.
2200 Havana, Gruia.
2220 Sam Worthy.

Premiul BEHRING
Performanță—13.000 lei

2100 Dudu Gordon, Dâmb.
2120 Vrăjitor.
2140 Domnița Harry, Mura II, Tais.
2160 Mister.
2180 Busuioc, Vuet, Tava, Durdulia, General Worthy, Mura Tufănica, Makrele.
2200 Sultana, Sultan II, Handicap
2240 Dorka.

Premiul MOCCA
Handicap — 18.000 lei

2100 Luța.
2120 Zalud, Kalifa, Durdulia.
2140 Eggy, Champion junior, Sultan II, Livada, Makrele.
2160 Friederike, Igor, Eftin, Peter Worthy, Duda, Sonora, Aventurier, Dorka.
2180 Doily Worthy, Kamaa, Sonia Worthy, Rugina.
2200 Coconaș.

Premiul HEROLD
Handicap—21.000 lei

1700 Bonzo, Naplopo, Lord Petaurist, Fama, Kismet, Szelvesz, Talaz, Cupidon, Edith, Rosalinde, Catinca, Voevodul Tiganilor, Ben Hur, Primrose, Luntraș.
1720 Lucifer II, Theodora, Oszlany Pai, Amsel, Uța.
1740 Champion, Kanada, Gretelbub, Anny Worthy, Margaret T.
1780 Bajadere, Antrag, Citronat Gordon, Opanka
1800 Roland D.
1820 Gondolat II.

Premiul RIO
Handicap—15.000 lei

1700 Valona, Furor, Peter Gordon Aluniș, Igen, Elena, Guy Worthy.
1720 Dudu Gordon.
1740 Zvon, Zenit, Arvuna, Lancia
1760 Puica, Mura II, Mister.
1780 Florita.
1800 Mohor.
1820 Natașa.

Premiul LORENZACCIO
Record—13.000 lei

1700 Zalud, Durdulia.
1720 Voința, Jeles II, King Worthy, Duda, Handicap.
1740 Dolly Worthy, Peter Worthy Sorvanet.
1760 Colina, Kamaa, Voevodul Tiganilor, Ben Hur, Pleava. Ninon.
1780 Pai, Valențio, Viziru, Uța, Pandur, Jarvis, Ducesa.
1800 Nation, Anny Worthy, Pock, Sam Worthy, Havana.

CICLISM

In stil parizian...

O interesantă iniţiativă a „F. R. S. C."-ului

Curse pentru: străjeri, postaşi, curieri, soldaţi, distribuitori de ziare, etc.

Duminică se va organiza ultima probă de „ciclo-cross" rezervată „specialiştilor".

Insă acestă ultimă probă va marca începutul unei noui serii de probe, care sunt fructul unei interesante iniţiative ale forului de specialitate.

Este vorba de organizarea unor probe la care nu vor lua parte licenţiaţii „F. R. S. C."-ului adică... specialiştii, ci la aceste curse vor concura o serie întreagă de ciclişti, anonimi până acum: postaşi, curieri, tripoteuri, distribuitori de ziare, etc., etc., adică toţi cei care n'au o licenţă a „F. R. S. C."-ului.

Ciclişti care, din diferite motive au stat în afara mişcării cicliste, dar în rândurile cărora se găsesc, desigur, multe elemente destoinice în ale pedalei şi... probabil, viitoare vedete.

Ciclistii care vor fi invitaţi să participe la aceste probe vor avea ocazia să-şi evidenţieze calităţile şi să se afirme.

Şi iniţiativa forului de specialitate tocmai asta a avut în vedere: descoperirea şi formarea elementelor noui, noui adepţi ai pedalei care să îngroaşe rândurile actualilor „specialişti".

Dar asupra acestei osebit de interesante si valoroase iniţiative vom mai reveni.

Pentru astăzi, dăm întâietate următoarelor rânduri primite dela „F. R. S. C.":

O CURSA PENTRU DISTRIBUITORII DE ZIARE

Pentru popularizarea sportului ciclist „F.R.S.C." a hotărît să organizeze o serie de curse cicliste şi de „cross-ciclo-pedestru" pentru ciclistii nelicenţiaţi.

Astfel se vor organiza curse pentru străjeri, şcolari, curse pentru curieri, curse pentru poştaşi, pentru soldaţi, tripoteuri, distribuitori de ziare, etc.

Prima cursă din această serie va avea loc Duminică, 27 Noembrie a. c., pentru distribuitorii de ziare, cursă de „cross-ciclo-pedestru".

REGULAMENTUL CURSEI

„F.R.S.C." organizează în ziua de Duminică, 27 Noembrie a. c., ora 15.30, un „cross-ciclo-pedestru" rezervat distribuitorilor de ziare cu scopul de a face propagandă ciclistă în rândurile lor.

Cursa este deschisă numai distribuitorilor de ziare care n'au fost licenţiaţi de către „F.R.S.C.", până în prezent.

Concurenţii vor lua parte la concurs cu bicicletele lor de serviciu.

Fiecare concurent va transporta pe întregul parcurs al crossului ciclo-pedestru o cantitate de 10 kg. de ziare legate pe suportul său obişnuit.

Costumul va fi acela pe care distribuitorul îl foloseşte zilnic la distribuirea gazetelor

Adunarea concurenţilor va avea loc în Piaţa Brătianu, la ora 14.30, iar plecarea se va da la ora 15.30.

PARCURSUL

Plecarea: Statuia Brătianu-Liceul Mihai Viteazul — pe biciclete ;

Pe jos: Lic. Mihai Viteazu-şoseaua Mihai Bravu ;

Pe bicicletă: şoseaua Mihai Bravu-Bariera Moşilor ;

Pe jos: Bariera Moşilor-str. Viitor-Lizeanu;

Pe bicicletă: str. Viitor-Lizeanu-Piaţa Victoriei ;

Pe jos: Piaţa Victoriei-Piaţa Romană ;

Pe bicicletă: Piaţa Romană-Piaţa Brătianu.

INSCRIERILE

Inscrierile se primesc la sediul F.R.S.C. din calea Victoriei No. 29, etajul III, până în ziua de Vineri, 25 Noembrie a. c., ora 18.

PREMII

Premiul I: lei 600.
Premiul II: una pereche de bocanci ;
Premiul III: lei 300.
Premiul IV: un pulover;
Premiul V: lei 200;
Premiul VI: lei 100;
Premiul VII: lei 100.

Bicicleta slăbeşte inima...

Coulliboeuf a murit la 83 ani

Sub acest titlu, publică d. Henry Desgrange, unul din iluştri mânuitori ai condeiului, un articol în ziarul „L'Auto" sosit aseară, — şi pe care ne permitem să-l traducem.

„Coulliboeuf a murit la 83 ani. Bicicleta nu i-a pricinuit, deci, mai mult decât i-a pricinuit cafeaua lui Voltaire, care a trăit încă ceva mai mult.

Pentru ciclistii acelei epoci îndepărtate, cam pe la 1890, — o jumătate de veac, — marii „zăltaţi pe roţi", — cum îi supranumise Prud'homme, se numeau: în Anglia: Mills, Holbein si Shorland; în Franţa: Charles Terront, Jiel-Laval, Coulli-Boeuf, Corre.

Toţi, sau aproape toţi, sunt morţi de moarte naturală, calmă, senină, după ce şi-au îndeplinit, faţă de ei înşişi, datoria lor musculară.

Charles Terront, a „înghiţit" fără îndoială, atâţi kilometri cât i-ar fi ajuns să facă ocolul pământului de mai multe ori; Holbein nici nu-şi mai ţinea socoteala recordurilor sale pe 24 ore; Corre nu lua plecarea în nici o cursă mai mică de 1000 km.

Cât priveşte Jiel-Laval şi Coulliboeuf, ei trăiau, — cum s'ar spune, pe bicicletă.

Aveau ei unii sau alţii, ceeace se numeşte: CALITATE?

*N'aşi jura, decât poate pentru G P. Mills, câştigătorul primei curse Bordeaux — Paris, în 1891. *)*

*) Nota traducătorului: aproape 600 km.

Toţi ceilalţi erau mai mult din genul celor care sunt numiţi, astăzi, în mod ireverenţios „devoratori de kilometri".

Ei nu erau iuţi, însă puteau îndura enorm; aveau toţi acea caracteristică pe care noi ne străduim, astăzi, s'o insuflăm tinerilor, de a-şi iubi meseria cum iubeşti o femeie frumoasă, până la suferinţă.

Coulliboeuf şi Corre au fost cei mai rezistenţi dintre toţi. Ei plecau în zori pentru o mică „baladă" de... 500 kilometri.

El avea un cap de pasăre bătrână, năpârlită, cu ochi grisbleu, strengari ai naibi şi care râdeau necontenit.

El era, tipul ţăranului francez dur, în contrast cu Jiel-Laval, care reprezenta mica burghezie ciclistă.

Bicicletele cântăreau 15 kilograme, dar cel mai mare deliciu îl formau cauciucurile Dunlop, de 45 milimetri diametru, care în caz de pană, nu cereau decât... o nimica toată, o oră, chiar şi celui mai abil la reparat.

Timpuri trecute, vremuri fericite, timpuri magnifice acelea dând cei mai hârşiţi profesionişti îşi petreceau vremea făcând amatorism, pentru că, înainte de toate, le era dragă bicicleta.

Cât de uluit trebuie să se simtă Coulliboeuf închis în imobilitatea unui sicriu, — el care a pedalat, dealungul unei jumătăţi de veac, — pe trepidanta şi divina sa bicicletă".

Cursa dela Ploeşti a fost amânată pentru Duminică 27 Noembrie

După cum am înştiinţat la timp, în oraşul republican urma să se desfăşoare o competiţiune pe distanţa Ploeşti-Câmpina-Ploeşti, regia deţinând-o câţiva juni dornici să redreseze mişcarea ciclistă ploeşteană, atât de slabă, inexistentă chiar, în ultima vreme.

Insă alergarea a fost contramandată din cauza vremii nefavorabile, care a zădărnicit în plan frumos şi a frânt, pentru un moment, -i luziile unor foarte tineri regizori.

Aceştia însă, n'au renunţat, ci au hotărît, ca alergarea să se desfăşoare Duminică 27 Noembrie.

Poate că... cerul va fi mai îngăduitor cu pedala ploeşteană şi, implicit, cu organizatorii care s'au străduit şi continuă să se străduiască pentru asigurarea unui spectacol cât mai atrăgător, de al cărui succes nu ne îndoim.

HOCKEY

Inaugurarea sezonului internaţional se va face la 14 Decembrie

Inaugurarea sezonului internaţional de hockey pe ghiaţă se va face la 14 Decembrie.

Cele două mari grupări bucureştene, Telefon Club şi Venus, sunt în posesia a mai multor oferte şi se pare că vor opta pentru o echipă poloneză sau jugoslavă, care va susţine două matchuri la Bucureşti, în zilele de 14 şi 15 Decembrie.

Echipa care va inaugura sezonul internaţional la noi, va fi „Kattowive" sau „Illjria" din Ljubljana.

Aceste matchuri vor fi organizate în scop propagandistic, cu preţuri de intrare foarte reduse.

Puckuri...

IN CADRUL campionatului cehoslovac L. T. C. a învins Vys. Sport cu 8:0 (2:4, 4:0, 2:0). Punctele au fost marcate de Malecek (4), Buckna (2), Trojak şi Kucera.

Intâlnirea dintre Sparta şi C. A.S.K. a fost câştigată de Sparta cu 4:0 (2:0, 0:0, 2:0). Au înscris Jirotka II (3) şi Hurych.

❋

„VOLANTS DE PARIS" a jucat Sâmbătă la Bruxelles cu **Ice Hockey Club.** Gazdele au învins cu 4:0 (2:0, 2:0, 0:0).

❖

PATINOARUL dela Paris a fost închis temporar pentrucă... s'au defectat ţevile răcitoare.

Echipa de hockey a Venusului face mâine seară primul antrenament

Tânăra grupare a Venusului, care s'a impus în mod atât de strălucit în sezonul trecut, îşi va reîncepe activitatea mâine seară.

Cu această ocazie, toţi jucătorii de hockey ai Venus-ului vor face un serios antrenament sub conducerea internaţionalului Andrei Bărbulescu.

Primul antrenament al Telefon Clubului

Campionul naţional „Telefon Club", profitând de deschiderea patinoarului Oteteleşanu, a făcut primul său antrenament Luni seara.

Pe o ghiaţă, special făcută, telefoniştii au început antrenamentul la ora... 10,30 seara.

Sub conducerea d-lui ing. Al. Botez, căpitanul echipei, au luat parte la acest antrenament următorii jucători: Dron, Raţiu, Anastasiu, Fillea, Brackl, Petrovici, juniorii Huşan, Dan Alexandrescu şi... Sadowski.

Acesta din urmă, deşi a făcut antrenament cu „telefoniştii", nu va juca la Bucureşti — cum s'a scris în repetate rânduri — ci tot la Dragoş Vodă din Cernăuţi.

Pe o ghiaţă excelentă, jucătorii au patinat, au condus puckul, au shotat, etc.

La porţi nu s'a jucat.

Telefon Club — astă seară — va ţine un nou antrenament. La acest antrenament vor lua parte şi jucătorii Biro şi Ţico, cari fac serviciu în provincie, la Braşov şi la Cernăuţi, dar pentru sezonul de hockei sunt „concentraţi" la Bucureşti.

Dela coş... la plasă...

Programul jocurilor oficiale de volley şi basket

Aseară comisia de programare a ligii regionale Bucegi a alcătuit următorul program al matchurilor restante.

VOLLEY CATEGORIA II-a REZ.
DUMINICA 27 NOEMBRIE

Viitorul—Inainte **teren C.F.R. ora 10.**

Categoria III-a

Prahova—Miorita, **teren C.F.R. ora 11,15, arb. Udenio.**

Spiru Haret — Crai Nou, **teren C.F.R., ora 10,30 arb. X.**

Venus — Tirul, **teren M. Oficial, ora 15,30, arb. R. Florian.**

BASKET
Categoria I-a

E.F.A. — Aurora, **teren A.O.S., ora 16, arb. E. Dumitrescu.**

Telefoane — Sp. Studenţesc, **teren Sportul, ora 11,30, arb. D. Marinescu.**

V.S.C. — A.C.T., **teren C.F.R., ora 12, arb. d. Avachian.**

O.C.B. — C.F.R., **teren A.O.S., ora 15, arb. D. Marinescu.**

A.C.T. — C.F.R., **teren C.F.R., ora 15,30, Joi 24 Noembrie.**

Rezerve

Aurora — E.F.A., **teren A.O.S., ora 12, arb. Camerman.**

V.S.C. — A.C.T., **teren Sportul, ora 10, arb. D. Marinescu.**

A.C.T. — C.F.R., **teren C.F.R., ora 14,30, Joi 24 Noembrie.**

CATEGORIA II-a
Sâmbătă 26 Noembrie

Venus — Macabi, **teren C.F.R., ora 16, arb. Ema Dumitrescu.**

Energia — V. Dacia, **teren E.F.A., ora 10 arb. Surmeyan.**

Macabi — Prahova, **ora 11, teren A.O.S. arb. Cosmin.**

Rezerve

Viforul Dacia — Venus **forfait**

A.S.A. — Macabi, **teren Sportul, ora 9, arb. X.**

A. S. 13 — Viforul Dacia, **teren F.F.A., ora 9, arb. Surmeyan.**

Rahova — Macabi, **teren A.O.S., ora 10, arb. C. Constantinescu.**

VOLLEY II, REZERVA

Rahova — Radu Vodă, **teren A.C.S.A., ora 9 arb. Cosmin.**

Sporturi mecanice

Inainte

de inaugurarea unui nou sezon automobilist

Regulamentul primei competiţiuni de iarnă va apare în curând

Proectul organizării unei alergări automobiliste în teren variat este pe punctul de a fi înfăptuit. Conform celor publicate de noi eri, iniţiatorii acestei întreceri au eşit pe teren şi au trasat în linii generale, parcursul competiţiunei.

Astăzi, în timpul prânzului se va efectua o nouă explorare cu care ocazie se vor stabili amănuntele traseului şi se vor contura şicanele din pădurile Pantelimon şi Cernica. Nu este exclus ca parcursul să mai sufere unele modificări în sensul că se vor trasa câteva şicane şi în parcul Pusnicul.

In cursul zilei de eri, organizatorii au discutat regulamentul competiţiunei, regulament ce nu poate întârzia să apară. Redactarea lui a fost încredinţată câtorva specialişti cari se vor grăbi să-l pună cât mai curând posibil la îndemâna amatorilor.

PREMIILE

Din sursă autorizată suntem informaţi că această primă întrecere de sezon va fi dotată cu importante premii în bani, cupe medalii, plachete şi numeroase alte premii constând din obiecte de artă.

DATA CONCURSULUI

In principiu, organizatorii au hotărît ca această primă încercare a sezonului de iarnă să se desfăşoare în ziua de Duminică 4 Decembrie. Şi această dată se va menţine, dacă toate amănuntele unei perfecte regisări vor putea fi puse la punct până atunci. Data exactă a încercărei nu va fi însă fixată decât la începutul săptămânei viitoare, după ce regulamentul va fi supus aprobărei Automobil Clubului Regal Român, căruia i se va cere şi patronajul.

IN IANUARIE SE VA ŢINE O NOUA ALERGARE

Iniţiatorii activităţei în sezonul de iarnă nu se vor reduce la o singură manifestare. Pentru începutul lunei Ianuarie, înainte de plecarea în „Rallye-ul Monte-Carlo", ei intenţionează să programeze o întrecere de rezistenţă al cărei centru să fie oraşul nostru de capitală.

Pe cât am înţeles din cele ce ni s'au expus, este vorba de un fel de rallye în stea, cu prilejul căruia se vor utiliza toate şoselele asfaltate din jurul Bucureştilor.

Competiţiunea având un caracter de regularitate va fi completată cu o probă de îndemânare care este foarte probabil să se ţină pe ghiaţă.

ALTE PROBE

In intenţia organizatorilor este ca, până în Mai când urmează să fie reluată activitatea oficială, să se mai regiseze cel puţin încă două competiţiuni cu scopul bine definit de a se încuraja tinerile elemente şi a se contribui astfel la sporirea cadrelor automobiliste, mult slăbite în timpul din urmă.

Apreciind cum se cuvine eforturile acestor tineri entuziaşti iniţiatori, le făgăduim tot sprijinul nostru.

Jenny Dumitrescu

Mâine se închid înscrierile pentru „Curierul de Război"

Nu şi-au prezentat adeziunile decât şapte concurenţi

Duminică dimineaţa urmează să se desfăşoare, în regia Moto-Clubului Român, a treia ediţie a „Curierului de Război", alergare motociclistă în teren variat, înfiinţată acum doi ani din iniţiativa d-lui col. Petala.

Inscrierile pentru această alergare, amânat odată din cauza lipsei de concurenţi, se închid astăseară la ora 21, ea urmând să fie anulată în cazul când nu se vor întruni zece aderenţi.

Până în prezent, lista înscrierilor conţine următoarele şapte nume:

Lt. Gh. Dumitraşcu (Cent. instr. aeronave), Gnome-Rhone.
Fr. N. G. Marinescu (Centr. instr. aeronave), Gnome-Rhone.
Vasile Petrescu (ARMA), TWN.
Willy Richter (ARMA), Norton.
Iulius Petruţ (ARMA), Ariel.
Nicolae Popescu (Ploeşti).
Slt. Ion Iuga (Reg. 5 Căl.), TWN.

Mai tare ca G. E. T. Eyston

Maiorul englez Gardner a făcut dovada unor mari posibilităţi

Titlul de mai sus ar părea îndrăsneţ dacă ţinem socoteala de faptul că recordul mondial de viteză absolută se găseşte tot în posesia faimosul as englez, Eyston.

Maiorul Gardner, compatriotul recordmanului mondial nu a depăşit viteza realizată de acesta la Bonneville dar păstrând proporţiile, el a izbutit să facă mai mult decât Eyston. Intr'adevăr, pe când recordmanul mondial a stabilit faimoasa performanţă la volanul unui 76 litri, Gardner pilotând a trăsură cu capacitatea cilindrică de numai un litru şi 100 a depăşit 313 km. pe oră. Este o performanţă care justifică titlul de mai sus şi care face din realizatorul ei, un autentic as al vitezei.

Bolidul pe care Gardner (dreapta) a realizat două noui recorduri mondiale.

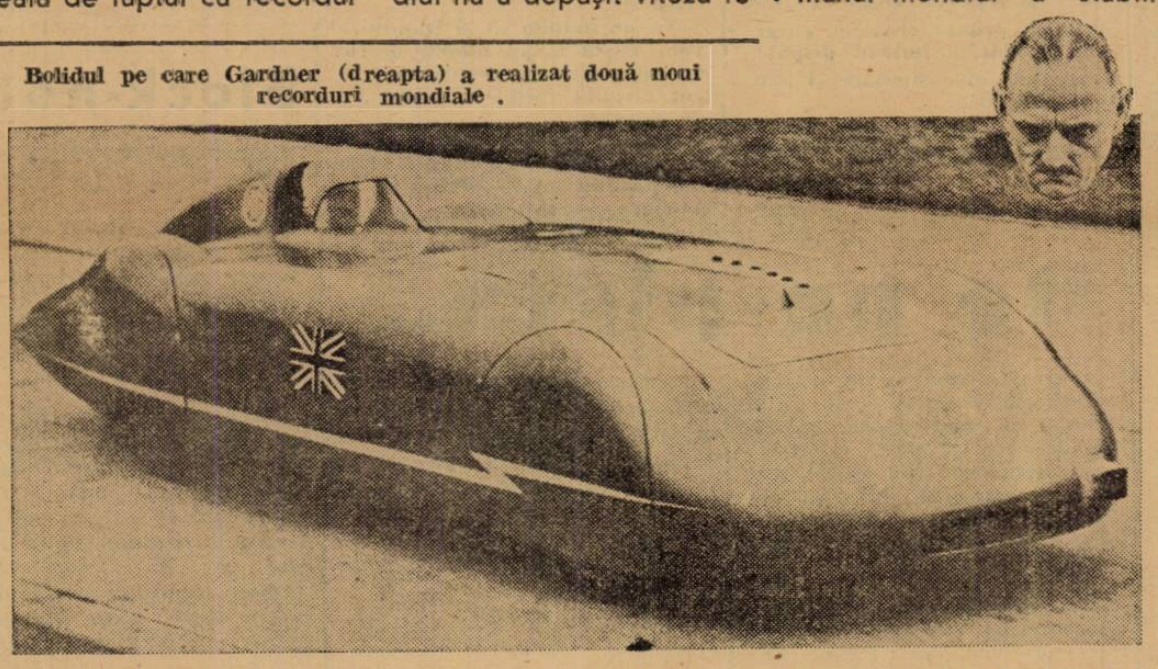

Omobono Tenni nu s'a desmenţit

Excelentul pilot şi-a întrecut propriile recorduri

Telegraful ne-a adus Luni seara şi ştirea a văzut lumina zilei în ziarul nostru de eri, vestea victorioasei tentative a motociclistului italian Omobono Tenni, care la ghidonul unui Guzzi de 250 cmc. cu compresor a bătut nouă recorduri mondiale.

După cum am arătat la timp, încercările acestea figurau mai de mult timp în programul de activitate al uzinei italiene care, spre a se pune la adăpost de o eventuală surpriză din partea casei rivale Benelli, aştepta momentul favorabil ameliorărei recordurilor pe cari le deţinea.

Perfect pusă la punct şi beneficiind de un Tenni în admirabilă condiţie fizică şi mare vervă de fugă, maşina a dat rezultatele scomptate, corectând mai multe recorduri mondiale.

Viteza maximă atinsă de Tenni a fost de 187 km. 830 pe oră, ceeace îmbunătăţeşte cu mai mult de 5 km. pe oră, vechiul record al categoriei de 250 cmc. întrecând în acelaş timp şi recordul categoriei imediat superioară.

Dar, performanţa cea mai senzaţională reuşită de Tenni sunt cei 180 km. 520 acoperiţi de alergător într'o oră de mers continuu.

„Meritul sportiv" belgian a revenit unui automobilist

Distincţia „Meritul Sportiv", cea mai mare recompensă sportivă ce se distribue anual în Belgia a revenit anul acesta unui automobilist.

Cu solemnitatea cuvenită, marea distincţie a fost remisă contelui Umberto Carton de Wiart, pentru raidul efectuat în Africa de Sud.

Automobilistul belgian a traversat America Meridională dela Nord la Sud, pe un parcurs de 12.000 km., trecând prin numeroase regiuni neexplorate.

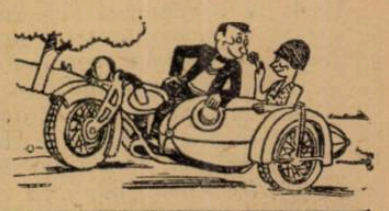

Calendarul automobilist naţional şi internaţional al Elveţiei a fost întocmit

Comisiunea sportivă a Automobil Clubului Elveţiei întrunită zilele trecute la Zuerich a aprobat calendarul naţional şi internaţional al Elveţiei pe anul 1939.

Probele internaţionale se vor disputa la următoarele date:

15 Iulie: Rallye-ul Montreux.

20 August: Marele Premiu al Expoziţiei-Zuerich.

Programul naţional, accesibil şi străinilor, are următoarea înfăţişare:

4 Martie: Rallye-ul Geneva.

8 Iunie: Cursa de coastă dela Via Alpilor.

19 August: Marele Premiu Bremgarten (Berna).

Nu au fost stabilite datele pentru următoarele probe: cursele de coastă dela: Sain Imier—Mont Spleil, Develier — Les Rangiera, Rheineck—Walzenhausen şi Maloja.

La sfârşitul anului, în plină iarnă se va organiza o cursă de coastă la Sierre—Montana—Crans.

Regulamentul campionatului naţional al Elveţiei va fi modificat şi Comisiunea sportivă respectivă a redactat un proect care prevede ca clasamentul să întocmească ţinându-se socoteala de rezultatele obţinute de alergători în toate probele anului.

ATLETISM

Sezon de „întreținere"

Am numi astfel, perioada în care atleții și în general amatorii de cultură fizică, prin practicarea atletismului, sunt obligați să părăsească pista.

Din cauza umidității, a înghețului și desghețului, pista se înmoaie, face noroi și nu mai permite practicarea, în bune condițiuni, a nici-unui exercițiu atletic. Această perioadă începe la noi pe la sfârșitul lui Octombrie și ține până în Aprilie.

In tot acest timp atleții nu pot rămâne în inactivitate și atunci, câmpurile, drumurile, pădurile, tot ce împrejurimile unui oraș poate oferi mai variat, va fi folosit pentru satisfacerea nevoii de mișcare și menținerea calităților căpătate.

Cross-country-ul este genul de activitate care trebue să suplinească practicarea sporturilor preferate.

Pentru ca să îndeplinească acest rol nu trebue să rămână o simplă probă atletică gustată doar de specialiști. Cross-ul trebue să fie proba în care sportivii de orice categorie și amatorii de cultură fizică să-și păstreze supleța și să-și amplifice activitatea marilor funcțiuni.

Dacă ne apropiem de acest sens, oarecum nou pentru mentalitatea curentă, vom ajunge la cu totul alte rezultate. Vom orienta massele noastre de sportivi înspre o viață nouă, mai serioasă, preocupându-i cu pregătirea fizică rațională ca să poată face față efortului atletic.

Noi, până acum, după cum a spus și d. C. Mortun într'un articol precedent, n'am înțeles cross-country-ul decât ca o probă atletică de performanță.

Cu toții invidiem superioritatea atletismului străin, mulți recunoaștem că această superioritate se datorește pregătirii îngrijite, dar nu suntem încă în stare să trecem la o realizare de program în sensul acestor preocupări de formă teoretică.

Grija pentru pregătirea atleților n'a mers la noi decât până la cea mai înaltă soluție ce se poate închipui deocamdată, adică până la angajarea unui antrenor străin. Dacă cursele în teren variat vor fi concepute în sensul arătat mai sus, atunci, fără să exagerăm, vom putea cu ajutorul lor să ridicăm valoarea atletică a masselor noastre sportive și fără antrenor străin.

Cursele în teren variat nici nu prezintă un interes prea mare din punct de vedere al performanțelor, căci din cauza condițiilor întotdeauna noui, o comparație între rezultate nu se poate face.

Acest gen de curse trebue să capete un caracter educativ, atât pentru sportivi cât și pentru cei preocupați de o bunăstare fizică.

Să fim înțeleși! Prin cele ce spunem în articolul de față nu pledăm contra concursurilor de cross.

Stăruim ca ele să nu fie altceva decât un stimulent pentru cei ce vor să-și întrețină în condițiuni bune funcțiunile organice. Cu alte cuvinte, concursurile de cross-country trebuesc să devină o ședință de antrenament întrunit.

Tot pentru considerente pedagogice propunem organizatorilor să dea acestor concursuri un caracter mai atrăgător, părăsind oarecum rigiditatea și monotonia obișnuită a curselor de cross dela noi.

Traecte mereu noui, traecte ușoare și cu cât mai multe variații, traecte și obstacole care să pună în valoare toate segmentele corpului, întreaga musculatura.

Nu e o greșeală dacă dela o cursă de cross trecem, ușor, înspre o cursă de obstacole. Trebue să ne gândim că aceste curse țin loc de ședințe de antrenament și că ele trebue să fie cât mai complecte, servind fiecăruia în specialitatea lui.

Am dori ca, în primul rând, acest gen de curse să ocazioneze un concurs de imaginație pentru organizatori și nu ne îndoim că vom asista la cele mai interesante și mai gustate spectacole și în acelaș timp, la cele mai sănătoase spectacole, pentru menialitatea, oarecum deviată, de la noi.

Pentru viitor, cross-uri mai scurte, mai complicate ca obstacole.

Silnicia să fie înlocuită cu agreabilul.

PROF. I. COJA

Duminică se dispută al doilea cross popular

Liga Muntenia încurajată de succesul repurtat Duminica trecută de primul cross cu caracter popular, a hotărît disputarea unei curse similare și pentru Duminică.

Cursa se va alerga pe acelaș traseu de aproximativ 5 km., concurenții fiind împărțiți în patru categorii: elevi, premilitari, începători și categoria III-a.

Nu ne îndoim că și Duminică vom asista la un număr destul de mare de concurenți cari își vor disputa forțele în acest fel de alergări.

Deocamdată nu putem veni cu mai multe amănunte, liga nehotărând nimic definitiv în privința acestei curse.

De pe pistă...

Federația franceză de atletism intenționează ca la campionatul Franței de cross-country care se va alerga la 12 Martie să invite toți alergătorii care au câștigat titlul de campion începând din 1889, an în care s'a alergat primul campionat de cross-country în Franța.

*

Conducătorii marșului francez intenționau organizarea unei probe de marș Paris-Berlin; Federația germană de atletism prin technicianul ei fostul campion Trossbach a respins propunerea franceză, fiind de acord a se organiza în schimb concursuri pe distanțele de 10 și 15 km

*

Ciaclan, Schullery, Mossberger Krupka, Frantz, Schuller, iată câțiva din atleții cei mai indicați să se pregătească în vederea decathlonului balcanic care după cum se știe, va fi organizat în 1939 în cadrul jocurilor balcanice.

*

Federația americană de atletism a fixat programul pe pistă acoperită.

Treizeci de reuniuni sunt prevăzute în calendarul de iarnă, Sezonul de iarnă va culmina la 24 și 25 Februarie când se vor desfășura campionatele Americei pe teren acoperit.

*

Un grup de atleți americani și-au propus să se deplaseze în această iarnă în America de Sud.

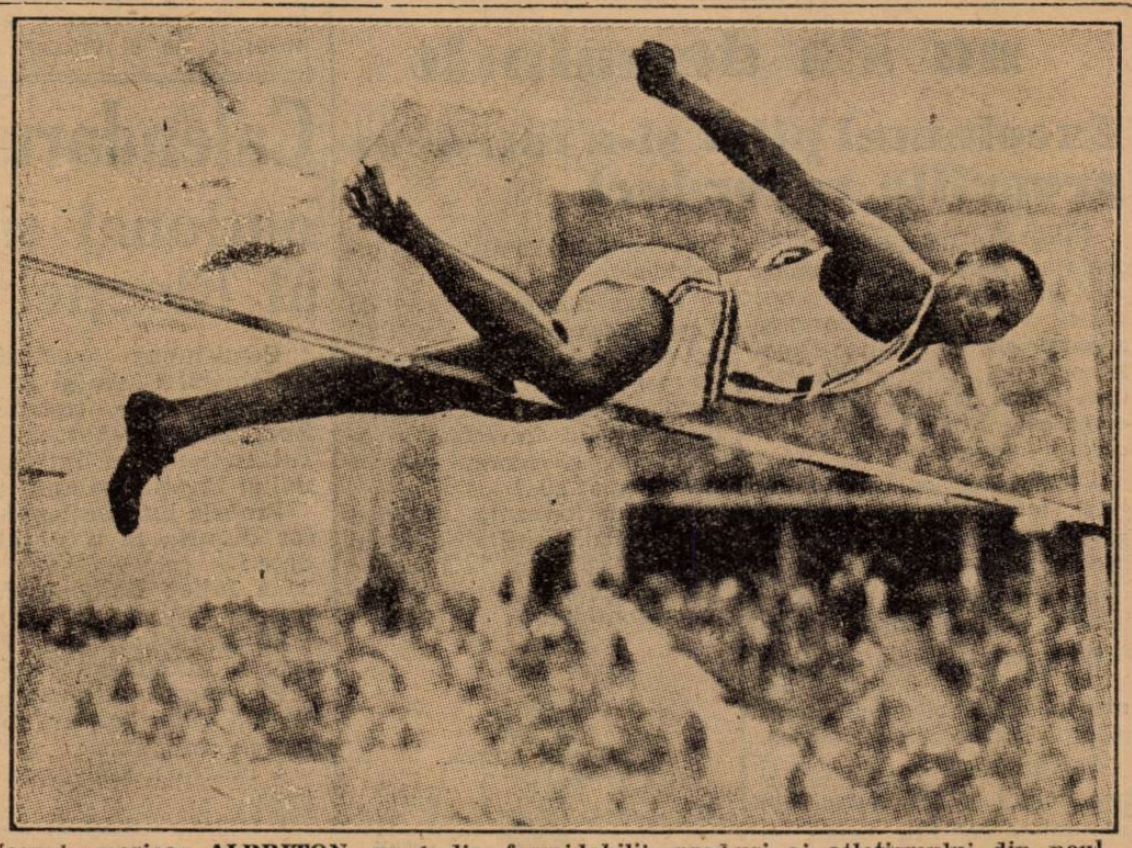

Negrul american ALBRITON, unul din formidabilii produși ai atletismului din noul continent „tileand" 2 m. 06 la înălțime

Câteva date
din istoricul celei mai vechi competițiuni atletice:
Campionatul național de cross-country

Găsim interesant de a prezenta cititorilor noștri acum, când numai zece zile ne despart de campionatul național de cross-country, câteva date din istoricul celei mai bătrâne competițiuni atletice din România.

După cum arătam în numărul nostru de eri, anul acesta se împlinesc 22 de ani de când trăește această veche întrecere campestră cu caracter național, aniversând la 4 Decembrie cea de a 20-a sa disputare.

Inființată în 1916 de tânărul de atunci și de azi, d-l Ioan Cămărășescu, actualul președinte al F.R.A., competițiunea a reușit să reziste timpurilor împlinind anul acesta vârsta care o trece în rândul „veteranelor".

Inzestrată de atunci cu un splendid trofeu, destinat celor mai meritoase echipe, a aprins an de an pe câmpul de luptă flacăra sacră a luptelor cavalerești, pentru ca cel mai bun să câștige.

Vechimea și seriozitatea acestei dispute sunt o chezășie că, campionatul național de cross-country este cea mai importantă competițiune nu din istoria atletismului, ci a întreg sportului românesc.

Și-acum să deșirăm firul istoriei acestui campionat.

Era în 1916. Primăvara. Războiul bătea la ușă

La Șosea, organizatorii entuziaști de atunci în frunte cu părintele acestei competițiuni d. Ion Cămărășescu, au strâns la start un număr însemnat de concurenți — majoritatea bucureșteni.

După o cursă plină de peripeții câștiga individual d. Kiki Dumitrescu, iar pe echipe St. Român printre alergătorii căruia figura și răposatul Nae Mărăscu.

Câștigătorul de atunci este azi inginer la c.f.r. și conducător activ al secțiunii de canotaj a căilor ferate.

Din pricina războiului disputarea acestui campionat a fost sistată timp de patru ani.

In 1920, la cea de a doua disputare a acestui cross, sorții de câștig cad și de data aceasta tot lui Kiki Dumitrescu apărând acum culorile nouei grupări de atunci Sp. Studențesc.

In clasamentul pe echipe câștigă echipa Educația Fizică, transformată mai târziu în club exclusiv pentru studenții dela A.N.E.F.

Deci vremurile înseninându-se crossul național se dispută cu regularitate în fiece an.

In 1921, participă și grupări din Ardealul alipit și prima participare se soldează cu victoria individuală a lui E. Bellu dela Universitatea din Cluj.

D. E. Bellu este azi avocat la Timișoara și până mai deunăzi președinte al ligii de atletism Banat.

In clasamentul pe echipe victoria a revenit Stadiului Român condus atunci de ing. Nae Mărăscu.

Un an mai târziu, în 1922, bucureștenii reușesc să smulgă ardelenilor acest prețios trofeu prin Jan Dumitrescu dela Sp. Studențesc, iar în victoria pe echipe surclasează gruparea C.A.M. Petroșani care a repurtat atunci un strălucit succes.

Astăzi d. Jan Dumitrescu este arhitect al primăriei de Albastru și este un sportiv tot atât de activ ca și acum 16 ani. Skieur desăvârșit și sfătuitor cu cuvânt greu în ale sportului d-sa nu uită că a fost cândva campion al României de alergare pe teren variat.

Mai târziu cu un an, în 1923, își face apariția în rândul alergătorilor români proeminenta figură a d-lui Vintilă Cristescu, astăzi maior și secretar general al ligii Țara Bârsei, deținător al mai multe recorduri naționale și azi în picioare.

Pe atunci d. maior Vintilă Cristescu activa la Colțea Brașov, grupare cu existență efemeră.

In clasamentul pe echipe au câștigat bucureștenii prin Sp. Studențesc.

Anul 1924 și 1925 îl fac de două ori campion pe A. Marton dela Brașovia T. M., iar pe echipe tot brașovenii sunt aceia cari câștigă prin Colțea Brașov.

A. Marton este azi lucrător minier la Petroșani și practică încă sporturile.

1926 și 1927 îl fac campion pe d. I. C. Petrescu, azi funcționar la Creditul Ilfovean, președinte al ligii de atletism Muntenia, conducător al secției atletice a clubului Victoria și jucător de rugby.

Pe vremea aceia d-sa activa în rândurile clubului lui Nea Nae, club care câștiga și pe echipe în aceiași ani.

Mâine vom continua și cu restul de câștigători ai acestui campionat.

Block-notes

Federația estoniană *de atletism desminte performanța cu adevărat excepțională, obținută de Kreek cu 16 m. 51 la greutate, pe care toată presa sportivă europeană s'a grăbit s'o anunțe și care în realitate, nu a existat.*

*

Polonia *a început să se gândească serios să participe la olimpiadă. Forul de specialitate a și întocmit un prim lot de atleți care vor urma un antrenament metodic. Nu vor fi neglijate nici nouile elemente organzându-se în acest scop concursuri pentru descoperirea de noui talente.*

*

Englezii dețin recordul atleților bătrâni în persoana venerabilului Harper, care fiind în vârstă de 66 ani (!!) a parcurs 100 yardzi (91 m.) în 12 s. 8.

Scrisori de peste ocean

Data debutului în America al lui Milică Teodorescu

Primul adversar al campionului României va fi tot mexicanul de culoare Al. Romero. Matchul se va ține în ziua de 16 Decembrie la Hollywood

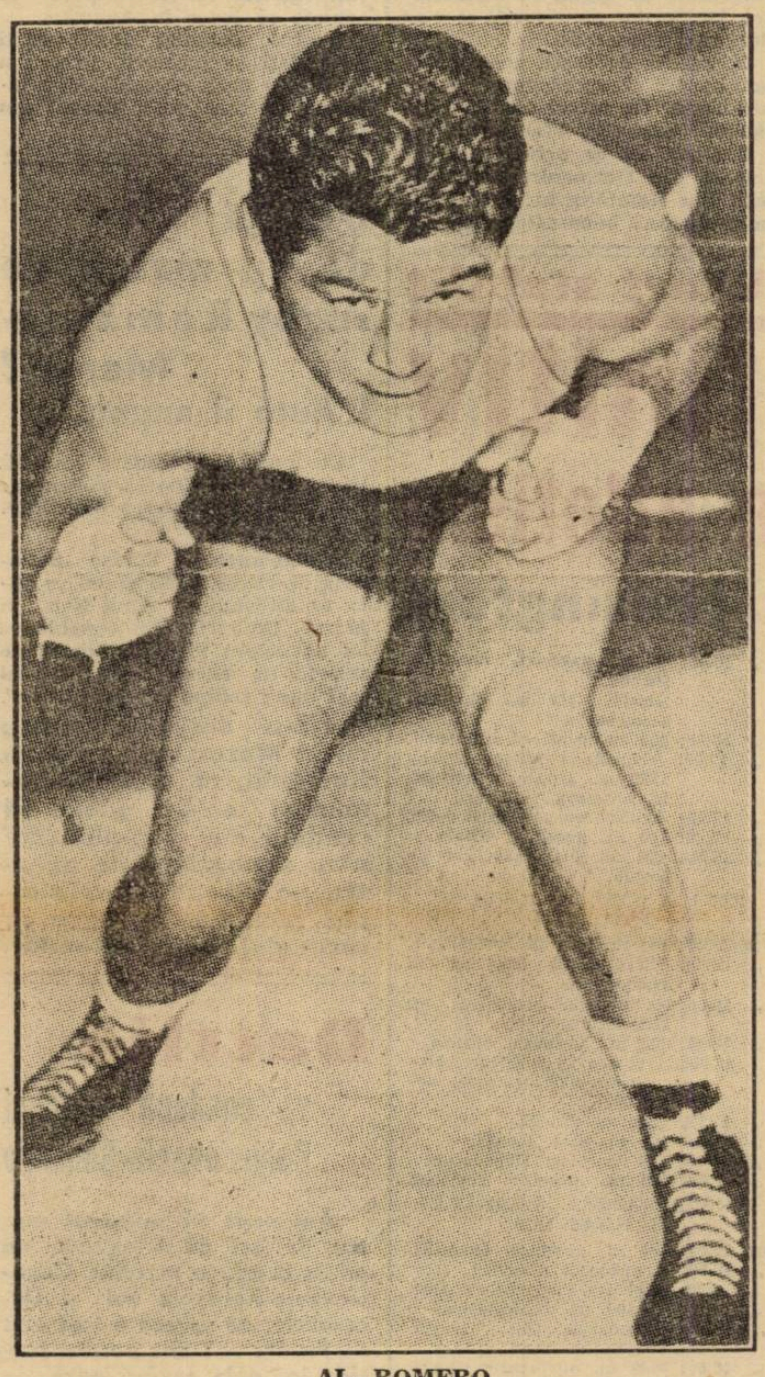

AL. ROMERO
adversarul lui Milică Teodor escu

O scrisoare sosită eri după amiază din America ne-a adus vestea debutului lui Milică Teodorescu, campionul României la categoria mijlocie, dincolo de ocean.

Evenimentul se va produce în ziua de 16 Decembrie la Hollywood, când compatriotul nostru va fi pus la examen în fața mexicanului de culoare Al. Romero, egalul lui Glen Lee.

După cum noi am arătat din timp, Al. Romero fusese desemnat mai de mult să servească replica lui Milică Teodorescu. Ulterior, mexicanul s'a răsgândit şi acest lucru a provocat întârzierea debutului compatriotului nostru.

INTERVINE GUS WILSON

Se pare însă că pe Gus Wilson, managerul lui Milică Teodorescu, situația nu-l încânta deloc şi atunci, punând în joc toată influența pe care o are, a reuşit să perfecteze acest match care, la un moment dat putea fi considerat drept imposibil de angajat.

Desigur că perfectarea întâlnirei nu a însemnat un lucru prea uşor, Romero neacceptând să înfrunte pe Teodorescu la o greutate convenabilă acestuia.

In cele din urmă, s'a căzut de acord ca matchul să se dispute în limitele categoriei mijlocii, pe care compatriotul nostru o face uşor acum.

La ultimul cântar, făcut după antrenament, Teodorescu avea 69 kg. 400.

CE SPUNE MILICA TEODORESCU

In scrisoarea pe care am primit-o eri, printre altele, Milică Teodorescu ne spune :

„Contractele s'au semnat însfârşit. Voi boxa în limitele categoriei mijlocii. Dar, nu-i nimic, căci am câştigat în greutate şi mă voi simți la largul meu.

„Peste câteva zile voi pleca, însoțit de Gus Wilson, la munte. Welterii de aici, inclusiv Armstrong şi Garcia, mă evită. In consecință, voi deveni mijlociu căci de aceştia se găsesc destui pe aci.

„Aveam mare speranță să întâlnesc pe învingătorul matchului dintre cei doi protagoniști ai categoriei semi-mijlocii, dar Armstrong face mari dificultăți.

Totuşi, Gus Wilson crede că, prin Ianuarie, acest lucru ar fi posibil.

SIMPATII UNANIME

Deşi nu am fost văzut decât în exhibiții, mă bucur aci de unanime simpatii. Sunt cerut de public şi se pare că acesta a fost motivul puternic care a determinat perfectarea matchului cu Al. Romero.

„Bine că am contractele în buzunar, căci până în prezent am fost programat de cinci ori şi tot de atâtea ori am fost înlocuit în ultimul moment.

Acum nu mai există nici o îndoială în privința debutului meu, întrucât Gus Wilson a cerut, prin contract, daune enorme pentru cazul când angajamentul nu va fi respectat.

ILIE PETRESCU IN AMERICA

„Trecând peste chestiunile cari mă interesează personal, vă anunț că în curând voi avea aci un compatriot al meu. Vă închipuiți cred, că este vorba de Ilie Petrescu pe care Gus Wilson este nerăbdător să-l cunoască.

I l-am descris în cele mai frumoase culori şi fostul manager al lui George Carpentier şi Jack Dempsey, actualmente procuratorul meu, depune toate străduințele pentru aducerea lui în America. A fost odată special, pentru actele lui, la Washington şi lucrurile merg acum strună. Eu am depus pentru el garanția necesară.

„In curând, Gus Wilson îi va expedia contractele şi biletele de vapor astfel că, încă înainte de anul nou, Ilie Petrescu va debarca în America."

Sâmbătă 26 şi Duminică 27 Noembrie

Două interesante reuniuni amatoare de box la Bucureşti şi Slatina

In vederea apropiatelor campionate naționale de box amator, grupările din Capitală activează febril.

Astfel, pentru o mai bună selecționare a boxeurilor cari le vor reprezenta, două bine cunoscute grupări „Central" şi A. C. T. Slatina organizează fiecare câte o interesantă reuniune amaotare de box, al căror programe conține nume consacrate.

Gruparea „Central" a reținut data de 27 Noembrie. Reuniunea se va desfăşura în sala A. C. T. din strada Luterană, programând 8 întâlniri între cei mai buni elevi bucuresteni.

A. C. T. Slatina organizează Sâmbătă la Slatina. Programul cuprinde 7 întâlniri între o combinată a C. F. R. B. T.-ului şi reprezentativa Slatinei.

Dat fiind calitatea indiscutabilă a programului, scontăm un frumos succes ambelor reuniuni.

PROGRAMUL REUNIUNEI DELA A. C. T.

Gh. Albescu (C.) — I. Vânătoru (A.C.T.).
Gh. Tătărescu (C.) — Const. Tutoianu (T.).
Ion Stoica (T.) — Ilie Impăratu (Tir).
Ulpiu Traian (C.) — M. Stănculescu (C.).
Pericle Ionescu (C.) — Radu Alexandru (Tir).
D. Zamfirescu (C.) — Marin Gaşpar (T.).
Gino del Fabro (C.) — Gh. Petrescu (C.F.R.).

MATCH DE ANTRENAMENT

Sandu Petrescu — Const. Dumitrescu.

Deoarece reuniunea are ca unic scop propagarea acestui sport, prețurile de 10 şi 20 lei vor fi accesibile tuturor.

PROGRAMUL DELA SLATINA

Mihail Mazarin (B.) — Toma Petrea (S.).
Ilie Impăratu (B.) — Alexandru Popa (S.).
Grigore Matei (B.) — Gh. Niculescu (S.).
Gh. Măgureanu (B.) — Ion Popa (S.).
Andrei Valentin (B.) — Petre Epureanu (S.).
Vasile Roşca (B.) — Vasile Diaconu (S.).

PETRE EPUREANU (S.)

MATCH DE ANTRENAMENT
Patriciu Milcoveanu — Ion Gorun, 3 reprize a 3 minute.

Breack... stop... out...

O combinată a Ungariei învinsă

O echipă combinată a Ungariei a fost învinsă cu 12:4 la Magdeburg, de selecționata locală.

Au asistat 2000 de spectatori.

Wouters şi Orlandi vor boxa...

...pentru titlul Europei la categoria semi-mijlocie. Internațional Boxing Union le-a dat termen până la 17 Ianuarie, ca să angajeze matchul.

GUS WILSON
managerul lui Milică

Toma Aurel
nu mai este campion al Europei
Pentru a doua oară compatriotul nostru a pierdut titlul la masa verde. I.B.U.-ul a deschis o competiţiue pentru atribuirea titlului

Ziarul **L'Auto** sosit eri în Capitală publică sub titlul: „Încă un titlu vacant: cel de campion al Europei la categoria cocoş", următoarele rânduri:

Termenul de depunerea contractelor campionatului Europei la categoria cocoş a expirat eri la ora 18 (NR. Ziarul poartă data de 20 Noembrie) şi singur pretendentul Sangchili a depus un contract pe care îl are semnat cu Jeff Dickson. Cât despre Toma Aurel, el a lăsat fără răspuns ofertele ce i-au fost făcute spre a-şi apăra titlul în sala Wagram.

In consecinţă titlul european al categoriei cocoş a fost declarat vacant şi următor obiceiului o competiţiune va fi deschisă Luni.

MANEVRELE LUI JEFF DICKSON

Este în afară de orice îndoială că, în toată această afacere, mâna lui Jeff Dickson a fost cea care a tras sforile. Se ştie că, compatriotul nostru a avut dese conflicte cu promotorul franco-american, ale cărui manevre, adesea nu prea curate, sunt tolerate de întreaga presă franceză.

Apare ca foarte cert faptul că Dickson a făcut cu Sangchili numai un contract de formă, pentru ca, în acest fel, să poată lovi mai bine în Toma Aurel. Nu este pentru prima oară când organizatorul parizian utilizează astfel de procedee contra compatriotului nostru. Tine, poate, să-i plătească o poliţă pentru motivul că Toma Aurel a respins, cândva, cu indignare, propunerea de a mistifica rezultatul unui match. Deasemenea, Jeff Dickson recurge la o răsbunare eftină pentru că Toma Aurel a prefe-rat angajamentele din Anglia celor oferite de americanul pripăşit în Europa.

TOMA NU SOSEŞTE NICI ASTAZI

Deşi unele ziare aşteptau de eri sosirea lui Toma Aurel suntem în măsură să aducem la cunoştinţa cetitorilor că, din motive bine determinate, această sosire nu se va putea produce nici în cursul zilei de astăzi.

Organizatorii germani
au propus Venusului să amâne turneul pentru Iunie 1939

Turneul Venusului în Occident nu-i încă sigur, după cum am mai scris. Conducătorii „negrilor" ezită să răspundă, deoarece ţin seama de faptul că majoritatea jucătorilor sunt loviţi şi n'ar dori să-i obosească.

D. av. Al. Eladescu ne-a informat aseară că va răspunde organizatorilor în cursul acestei săptămâni, probabil Vineri.

Dealtfel, în ce priveşte matchurile din Germania, organizatorii din Hamburg au propus ca în cazul când bucureştenii nu vor putea juca la iarnă, să amâne turneul pentru Iunie 1939. Venusului însă, nu-i convine perioada, care coincide cu o activitate intensă. Ar fi dispusă în schimb să joace în August.

Pentru moment însă, vor fi consultaţi şi jucătorii, pentru a se decide dacă e cazul să se întreprindă sau nu turneul din iarnă.

Ştiaţi
de un match de rugby România-Maroc?
L'Auto îl anunţă...

Cu multă surprindere am citit în L'Auto următoarea informaţie sub titlul „In vederea matchului România-Maroc":

„Casablanca. — Echipa naţională de rugby a României va juca de Crăciun şi Anul Nou în Maroc. Cluburile din Casablanca au participat într'un turneu de selecţie în vederea formării celei mai bune echipe reprezentative".

Ne-a surprins pentru că în Maroc nu va juca România, ci Stadiul Român şi ne-ar place să credem că roş-albaştrii n'au cunoştinţă de aceasta, ar putea fi pur şi simplu reclamă în vederea turneului bucureştenilor.

A fost stabilit

Programul definitiv
al probelor olimpice de atletism
din cadrul Olimpiadei dela Helsingfors

Helsinki, 22. — Secretariatul general al federaţiei internaţionale de atletism, în scopul de a fixa din timp programul pentru jocurile olimpice din 1940, a însărcinat pe d. Bo Ekelund (Suedia), secretarul general al Federaţiei Internaţionale, să facă deplasarea în capitala Finlandei, unde să ia contact cu federaţia organizatoare.

Comitetul restrâns, sub preşedinţia d-lui Ekelund, a fixat programul zilnic al probelor de atletism din cea a XII-a olimpiadă, program care diferă cu puţin de acela al olimpidei care a avut loc în 1936 la Berlin.

Această diferenţă se traduce în comprimarea programului de dimineaţă, care elimină competiţiunile prea matinale, dând astfel posibilitate atleţilor să nu se surmeneze.

Programul definitiv elaborat de comisiune, este următorul:

PRIMA ZI, DUMINICĂ 21 IULIE 1940

Ora 16.00: 100 m. plat eliminătorii.
„ 17.00: Săritura în înălţime. 800 m. plat, eliminătorii.
„ 17.30: Aruncarea discului, d-ne. 400 m. garduri, eliminăt.
„ 18.00: 100 m. plat, sferturi de finală.
„ 18.30: 10.000 m. plat.

ZIUA A DOUA. LUNI 22 IULIE

Ora 11.00 Săritura în lungime, eliminătorii. Aruncarea ciocanului, eliminătorii. Săritura cu prăjină pentru calificare şi eliminatorii.
„ 16.00: Aruncarea suliţei, d-ne.
„ 16.30: 400 m. garduri, semifinale. Săritura în lungime, finala.
„ 16.45: 100 m. plat, semifinale.
„ 17.00: 100 m. doamne, eliminatorii.
„ 17.30: Aruncarea ciocanului, finală. 800 m. semifinale.
„ 17.45: 3000 m. obstacole, eliminătorii.
„ 18.30: 100 m. plat, finală.
„ 18.15: 400 m. garduri, finală.

ZIUA A TREIA, MARŢI 23 IULIE 1940

Ora 11.00: Aruncarea discului, eliminătorii.
„ 16.00: 200 m. plat, eliminătorii. Săritura cu prăjina, finală.
„ 17.00: Aruncarea discului, finală. 100 m. doamne, semifinale.
„ 17.30: 200 m. plat, sferturi de finală.
„ 18.00: 800 m. finală.
„ 18.15: 5000 m. eliminătorii.
„ 19.00: 100 m. doamne, finala.

ZIUA A PATRA, MIERCURI 24 IULIE 1940

Ora 11.00: Triplu salt, eliminătorii.
„ 13.30: 50 km. marş, plecarea.
„ 16.00: 80 m. garduri doamne, eliminătorii.
„ 16.30: 200 m. plat, semifinale. Triplu salt, finală.
„ 16.45: 110 m. garduri, eliminătorii.
„ 17.15: 1500 m. eliminătorii.
„ 17.30: Aruncarea greutăţii.
„ 17.45: 80 m. garduri doamne, semifinale.
„ 18.00: 200 m. plat, finală.
„ 18.10: 50 km. marş, sosirea.

ZIUA A CINCIA, JOI, 25 IULIE 1940

Ora 11.00: Aruncarea suliţei, eliminătorii.
„ 16.00: 80 m. garduri, doamne, finală. 110 m. garduri, semifinale.
„ 16.30: 400 m. plat, eliminătorii.
„ 17.00: Aruncarea suliţei, finală. 1500 m. finală. Săritura în lungime, doamne.
„ 17.15: Aruncarea greutăţii d-ne.
„ 17.30: 110 m. garduri, finala.
„ 18.00: 400 m. plat, sferturi de finală.

ZIUA A ŞASEA, VINERI 26 IULIE 1940

Ora 10.00: 100 m. plat în Decathlon.
„ 11.00: Săritura în lungime în Decathlon.
„ 16.00: Aruncarea greutăţii în Decathlon.
„ 16.30: 200 m. doamne, elimin.
„ 17.00: Săritura în înălţime, Decathlon. 400 m. plat, semifinale.
„ 17.15: 5000 m. finală.
„ 18.30: 400 m. plat, finală.
„ 18.45: 400 m. plat, Decathlon.
„ 19.00: 200 m. doamne, semifin.

ZIUA A ŞAPTEA, SĂMBĂTĂ 27 IULIE 1940

Ora 10.00: 100 m. garduri, Decathl.
„ 10.30: Aruncarea discului, Dec.
„ 16.00: Săritura cu prăjină, Dec.
„ 17.00: 4X100 m. eliminătorii.
„ 17.30: Aruncarea suliţei, Decat. 200 m. doamne, finală.
„ 18.00: 3000 m. obstacole, finală.
„ 18.30: 4X100 m. eliminătorii.
„ 19.00: 1500 m. decathlon.

ZIUA A OPTA, DUMINICĂ 28 IULIE 1940

Ora 15.00: Marathonul, plecarea.
„ 15.15: 4X100 m. doamne, elim.
„ 15.30: Săritura în înălţime, doamne, finală. 4X100 m. finală.
„ 15.40: 10.000 m. marş.
„ 16.45: 4X100 m. doamne, finală.
„ 17.00: 4X100 m. finala.
„ 17.30: Marathon, sosirea.

Dattilo
va conduce matchul Cehoslovacia-România

Am scris în numărul nostru de eri că Langenus nu poate conduce matchul Cehoslovacia-România dela 4 Decembrie, de oarece a fost ales de Franţa şi Italia pentru partida lor dela aceiaşi dată.

Eri, F.R.F.A. a primit dela Praga o telegramă care confirmă acest fapt. In acelaş timp, forul nostru este rugat să aleagă un alt arbitru.

După informaţiile noastre F.R.F.A. se va opri asupra italianului Dattilo, în care sens va anunţa federaţia cehoslovacă.

Naciu, Klimek şi Szantay
au fost suspendaţi pe câte 15 zile
în şedinţa de aseară a C.C.N.

In şedinţa ţinută aseară, comisia campionatului naţional a luat măsuri drastice împotriva jucătorilor cari au avut în ultima etapă de campionat o purtare nesportivă.

Astfel, Naciu de la Juventus a fost pedepsit cu ridicarea dreptului de joc pe 15 zile.

Klimek de la Chinezul, şi Szantay de la Victoria, au primit aceeaşi pedeapsă dar cu suspendarea executării ei.

Pal (Victoria) şi Golub (Universitatea) au fost pedepsiţi cu ridicarea dreptului de joc pentru 8 zile, tot cu suspendarea executării pedepsei.

Dascălu dela Mureşul, a primit aceeaşi pedeapsă numai că el va executa-o.

KID TANNER INVINS

Negrul sud african Kid Tanner, care acum două săptămâni a obţinut o discutabilă decizie la puncte asupra italianului Ansini- matchul s'a disputat la Leicester — a suferit prima înfrângere în Anglia, după o serie de 21 victorii consecutive.

Intâlnindu-se la Liverpool cu Tommy Burns, Kid Tanner a cedat net la puncte.

In şedinţa de aseară a F. R. H. G.

S'a discutat
formula campionatului naţional de hockey pe ghiaţă
Conducătorii grupărilor au fost convocaţi pentru Marţia viitoare

„Federaţia Română de Hokey pe Ghiaţă" a ţinut aseară şedinţă.

Dat fiind că sezonul de hockey a început în Capitală, odată cu deschiderea patinoarului, în şedinţa de aseară forul nostru de specialitate s'a ocupat de modalitatea organizării campionatului naţional de hockey pe ghiaţă.

TREI FORMULE

In cadrul discuţiunilor de aseară au fost concretizate trei formule:

1. TURNEU NAŢIONAL la Bucureşti, la care ar participa echipele campioane ale ligilor din ţară şi primele două clasate ale ligii de Sud (Bucureşti).

2. DIVIZIA NAŢIONALA cu matchuri tur-retur, după modelul diviziei naţionale de football.

3. DIVIZIE NAŢIONALA, însă cu toate matchurile la Bucureşti.

Această formulă precum şi aceia a „Turneului naţional" a fost fixată, pentrucă experienţa din trecut dovedeşte că în provincie nefiind patinoare, matchurile programate au devenit de multe ori irealizabile din cauza lipsei de ghiaţă.

CONDUCATORII GRUPARILOR LA BUCUREŞTI

Formula definitivă a campionatului naţional va fi stabilită Marţea viitoare, pentru care dată au fost convocaţi la Bucureşti, conducătorii tuturor grupărilor de hockey din ţară.

Această consfătuire dintre oficialitate şi conducători urmează să aleagă dintre cele trei formule mai sus arătate, şi să fixeze modalitatea desfăşurării campionatului naţional.

Editura Societăţii Anonime „Universul", Bucureşti—România

a „ASOCIAȚIUNII"
SIBIIU

Taxa poștală plătită în numerar conform aprobării dir. g-rale p. t. t. nr. 70.346/938

2 LEI

UNIVERSUL

12 PAGINI
251-1938

Redacția și Administrația: Palatul „UNIVERSUL", str. Brezoianu 23—25. Telefon: Centrala: 3.30.10; Redacția: 4.21.81. Redactor responsabil EUGEN DUMITRESCU

Proprietar: „Universul", S. A.
Adm.-delegat STELIAN POPESCU
Inscris sub No. 167, Trib. Ilfov

Nr. 251. — Anul I ◉ BUCUREȘTI. — Vineri 25 Noembrie 1938

ABONAMENTE: 3 luni LEI 150 | 6 luni LEI 270 | 1 an LEI 500

Echipa României va fi alcătuită Duminică seară, iar expediția va porni Miercuri spre Praga unde va face Vineri un antrenament pe terenul „Sparta"

OBSERVATORI SECREȚI vor urmări Duminică un număr de 24 selecționabili

Juhasz, Spielmann, Reuter, Gică Popescu, și Fieraru puși sub observație

Matchul cu Cehoslovacia dela 4 Decembrie dela Praga, se apropie cu pași repezi și selecționeurii noștri au intensificat preparativele.

Duminică, matchurile divizionare vor fi urmărite în mod special de observatori secreți a căror sarcină va fi de a revizui formele selecționabililor, iar seara — la ora 6 — să raporteze comitetului federal.

Acesta, pe baza rapoartelor, va proceda la alcătuirea echipei naționale.

FRFA A ALCATUIT UN LOT DE JUCATORI SELECȚIONABILI

După informațiile pe care le deținem din sursă sigură, selecționeurii noștri au alcătuit un lot de jucători care urmează să fie observați în cursul partidelor de Duminică.

Acest lot este compus din următorii jucători:

David (Venus), Sadovsky (Juventus), P. Rădulescu (Rapid), Sfera, Albu (Venus), Felecan I (Victoria), Buerger (Ripensia), Vintilă (Rapid), Gain, Fieraru (Venus), Juhasz (CAO), Demetrovici (Venus), Rășinaru (Rapid), Bindea (Ripensia), Reiter (CAMT), Bogdan (Rapid), Oană (Juventus), Bodola, Ploeșteanu, Orza (Venus), Baratky (Rapid), Prassler (Juventus), Spielmann (CAO) și Gică Popescu (Sp. Studențesc).

Din acest lot urmează să se alcătuiască echipa națională, Duminică seară.

PLECAREA MIERCURI SEARA

Expediția va părăsi Capitala Miercuri seară cu un vagon special de 18 persoane.

Joi, echipa se va opri la Viena unde va lua masa, iar seara va porni mai departe spre Praga. Aici va sosi Vineri dimineață.

In cazul când din provincie vor fi puțini selecționați, aceștia vor fi convocați în București, pentru a pleca împreună cu ceilalți jucători.

ANTRENAMENT LA PRAGA

Echipa noastră, pentru a se acomoda cu terenul care va găzdui la 4 Decembrie jocul cu Cehoslovacia, va face la Praga un antrenament, în după amiaza zilei de Vineri 2 Decembrie.

Antrenamentul se va desfășura pe terenul „Sparta".

VENUS

își pune cabinetul medical la dispoziția sportivilor și străjerilor din București în mod absolut gratuit

Cabinetul medical dela terenul Venus-ului, așa cum au putut, toți cari l-au vivitat Duminică 20 Nov., să-l aprecieze, este înzestrat cu aparatele cele mai moderne de diatermie, băi electrice, raze Roentgen pentru radioscopie și radiografie.

Cum activitatea sportivă majoră, va înceta Duminică 27 Nov. crt., clubul Venus a luat hotărîrea de a pune, GRATUIT, la dispoziția tuturor sportivilor și străjerilor din București, spre consultații și tratament, această frumoasă inovație, care este cabinetul său medical.

Totdeodată, se vor face intervenții pe lângă Uzinele de gaz și electricitate, pentru gratuitatea curentului, încât sportivii și străjerii consultanți, să-și poată face tratamentul electric (diatermie, băi electrice, raze Roentgen, etc.), fără nici o sarcină materială.

18 recorduri a bătut, pe autodromul dela Monza motociclistul OMOBONO TENNI

Amănunte în pag. 9-a

D. V. Tillea

nu va participa la comitetul federal de la 27 Noembrie

Președintele federației s'a informat telefonic de situația echipei naționale

Va asista d. Tillea la matchul de la Praga?

Se știe că domnul V. V. Tilea s'a oprit pentru câtva timp în Olanda urmând să fie totuși în țară înainte de 27 Noembrie, când urmează să se țină comitetul federal în vederea matchului cu Cehoslovacia, dela 4 Decembrie.

D. V. V. TILEA VA FI ABSENT

Prevederile președințiale nu vor fi însă confirmate, deoarece domnul Tilea nu va putea fi prezent la comitetul federal, care va forma echipa națională pentru matchul cu Cehoslovacia.

Intr'adevăr, domnia-sa este reținut la Amsterdam și nu va putea prezida comitetul federal.

O CONVORBIRE CU DOMNUL STELEA

Pentrucă nu poate veni în țară în timp util domnia-sa s'a interesat, într'o convorbire telefonică avută ieri cu domnul Virgil Stelea, despre modul cum se prezintă situația și ce dificultăți întâmpină formarea echipei naționale.

In același timp l-a rugat să transmită celor în drept, ca să se facă tot ce va fi posibil pentruca să ne prezentăm cât mai bine în matchul de la Praga.

CÂND SOSEȘTE D. TILEA

Președintele federației va fi în țară la începutul lunii viitoare, după toate probabilitățile, la 2 Decembrie.

Nu este exclus ca domnul V. V. Tilea să plece la Praga pentru a asista la întâlnirea dintre cele două țări.

Ședința comisiei C. R.

Președintele districtului Craiova va ancheta

cazul Craiovan-F. C. Carpați

Comisiunea cupei României în ședința de aseară a decis următoarele:

Luându-se act de reclamația grupării F. C. Carpați contra Clubului Craiovan, se instituie o anchetă delegându-se în acest scop președintele districtului Craiova.

Se admite înscrierea la deficite a grupării Stăruința (Oradea) cu lei 11.661.

Se acordă 5.000 lei despăgubiri grupării Textila (Iași) din partea Gloriei (Arad) pentru forfaitul ultimei.

Se acordă termen de plată Gloriei până la 1 Decembrie a. c.

Se resping cererile de deficite ale grupărilor: Minerul, Amefa și Dragoș Vodă.

Se invită gruparea C. A. M. T. să plătească baremul d-lui arbitru Sepi Silviu pentru jocul din 30 Octombrie. Termen de plată 1 Dec. a. c.

Se respinge contestația grupării C. F. R. (T.-Severin) la jocul cu Prahova.

Motive: Comisia de transferări a constatat că jucătorul Beju este bun legitimat pentru Prahova.

Deciziile arbitrului în materie de joc sunt inapelabile.

Suma de lei 1.166 a fost depusă de gruparea Prahova în mâna arbitrului înainte de începerea jocului.

Comisia de transferări a decis:

Iancu Asparuch

rămâne bun legitimat pentru Ripensia

Comisiunea de transferări, în ședința ținută aseară, a judecat două procese de foarte mare însemnătate: litigiul Mica-Ripensia, pentru jucătorul Iancu Asparuch și valabilitatea legitimării jucătorului Beju pentru Prahova.

In primul caz comisia a găsit că Asparuch rămâne bun legitimat pentru Ripensia și a condamnat gruparea Mica la 1.000 lei amendă pentru că a întrebuințat ilegal pe jucător.

In cazul jucătorului Beju, comisia a găsit valabilă legitimarea lui pentru că d. Ivanovici — care îi semnase deslegarea — avea delegație în acest sens.

Solemnitatea desvelirii troiţi - monument din Polonia

în amintirea aviatorilor c-dor Pantazi şi inginer Roman Popescu

La 20 Noembrie 1938 s'a desfăşurat cu o deosebită solemnitate ceremonia desvelirii troiţii-monument, ridicată în amintirea lt. c-dorului M. Pantazi şi cpt. ing. Roman Popescu.

Au participat la această pioasă solemnitate din partea ministerului aerului si Marinei, d-nii:

C-dor av. Jienescu Gheorghe, Comandantul Flotilei av. de luptă.

Cpt. c-dor av. Davidescu Gh., din Comand. Sc. Militare av.

Preotul Popescu-Lahovary din Băneasa, confesorul aviaţiei.

Delegat al Federaţiei aeronautice regale a României a fost d. prof. ing. D. Germani, care a reprezentat şi Cercul Aerotechnic, împreună cu ing. Iulian Georgescu, secretar general al Cercului.

Din partea A. R. P. A.-ei au asistat d-nii C. Danabasse şi c-dor av. Al. Cernescu; iar delegaţia Asociaţiei aviatice C. F. R. a fost compusă din d. ing. N. Codreanu, preşedintele asociaţiei şi ing. E. Radovici, vice-preşedinte.

Au mai participat şi rudele dispăruţilor.

Solemnitatea s'a desfăşurat în prezenţa Oficialităţei polone şi a reprezentanţilor aviaţiei ţării vecine, care au ţinut cu acest prilej să-şi manifeste sentimentele de afecţiune şi prietenie care-i leagă de aripile româneşti şi de memoria sburătorilor români dispăruţi într'un chip atât de tragic.

Cu această ocaziune, d-nul profesor ing. Germani a ţinut un vibrant discurs, în care a evidenţiat marile calităţi ale aviatorilor poloni şi români, cari au căzut jertfa elanului în îndeplinirea datoriei şi a marei lor dragoste pentru patrie.

D. profesor ing. Germani a subliniat faptul că România întreagă a resimţit în mod dureros pierderea suferită prin dispariţia c-dorului Pantazi şi a inginerului Roman Popescu, asociind această durere cu aceea a Poloniei, care pierduse pe inginerul aviator Rzewnicki Jerzy şi pe technicianul Szreier Jerzy.

„Monumentul conceput din fier şi piatră — a spus d-nul profesor Germani — va perpetua memoria dragilor noştri dispăruţii, ale căror nume gravate împreună, devin simbolul fratenităţii celor două aviaţii polonă şi română, în cari ambele naţiuni îşi pun întreaga încredere şi speranţă".

Comandantul aviaţiei polone, generalul Rayski, a ţinut deasemeni un discurs, în care a adus nepreţuite elogii marilor dispăruţi, mulţumind în numele întregei aviaţii polone, acelora care au realizat frumosul monument ce constitue o pioasă amintire a aviatorilor poloni şi români.

Toate ziarele poloneze, în frunte cu Gazeta Polska, Kurier Poranny, Ilustrovany Curier Codzienny şi altele, publică lungi reportagii despre solemnităţile desfăşurate, aducând elogii organizatorilor şi menţionând numele lor.

Aceleaşi ziare atribue o mare importanţă faptului că ambasadorul României la Varşovia, d. R. Franasovici a ţinut să onoreze cu prezenţa sa, desvelirea troiţei-monument.

SPECTACOLE

Teatre

OPERA: Moeştrii Cântăreţi.
TEATRUL NAŢIONAL: matineu Institutorii; seara: Clopotul
TEATRUL STUDIO: Clownul, şi seara: Dragoste pe note. matineu şi seara: Mama. matineu şi seara: Intr'un mare
TEATRUL COMOEDIA: Dragoste pe note.
TEATRUL LIBER (sub Comoedia): Mama.
LIGA CULTURALA: Revizorul.
ALHAMBRA: Constelaţia Alhambra.
TEATRUL REGINA MARIA: Intr'un mare magazin.
TEATRUL MODERN: 30 de secunde de dragoste.

Cinematografe

ARO: Alaska; Jurnal şi completare.
SCALA: Vacanţa, jurnal şi completare.
CAPITOL: Senorita şi Jurnale Metro şi O.N.C.
CARLTON: Baroana şi valetul ei, jurnal Fox şi completare.
SELECT: Le Quai des Brumes.
TRIANON: Rmanţa argentineană şi jurnal Paramount
A.R.P.A.: „Indrăzneţul", jurnal şi completare.
BIZANTIN: Cavalerii nopţii şi Timpuri noui.
FEMINA: Marco Polo.
REGAL: Adevărul îndrăcit şi jurnal Paramount.
PALACE BULEVARD: Umbra morţii.
ROXY: Senorita; Jurnale Metro şi O.N.C.
ELYSÉE: Romanţa argentiniană şi jurnal Paramount.
SAVOY: Spectacol de 3 ore al iluzionistului Cantarelli.
FORUM: Tura, zeiţa junglei şi Paradisul furat.
CORSO: Satana în frac; completare şi jurnal.
ATENEUL M. EMINESCU: Tovarăşi de suferinţă, Colierul blestemat şi Funeraliile Reginei
ASTRA: Paris şi Casa strigoilor
AIDA: O sută de băeţi şi o fată şi Pensiunea artistelor.
AMERICAN: O fetiţă delicioasă şi Păcate în paradis.
ATENEUL TEI: Broadway Melody şi Sergentul Ivan Mosjoukin.
BARCELONA: S'a născut un imperiu, Fraţii Karamasoff şi trupă de revistă.
CARMEN: Uraganul şi Stan şi Bran gemeni.
COTROCENI: Tarzan, eroul junglei şi Floare de ghiaţă.
DIANA: Insula Ocnaşilor şi Casa misterioasă.
DACIA: Alarmă în India şi Arsene Lupin.
DICHIU: Scipio Africanul şi Panama.
DOINA: Enigma morţii şi Misterul doamnei în gri.
EDISON: Submarinul D. 1, O anumită femeie şi trupă.
FLORIDA: Tamara şi Inger şi demon.
FILANTROPIA: Tarantela şi Dédé.
FRANKLIN: Kabanera şi Slyvia Scarlet.
GLORIO: Barnabé şi Minciuna Sfântă.
IZBANDA: Jucătorul de şah şi Atenţie, d-le profesor.
ILEANA: Sfidătorii aerului Enigma colibei misterioase.
LIZEANU: Prizonierul din Zenda şi Sclavii onoarei.
LOLICA: Robinson Crusoe.
LIA: Tura, zeiţa junglei şi A doua lună de miere.
LUCIFER: Calea spre ispăşire şi In slujba inamicului.
MARCONI: O fetiţă delicioasă, Răzbunarea lui Drummond, Jurnal Paramount şi trupă de reviste.
MARNA: Leopardul Suzanei, Şobolanul şi trupă de reviste.
MODEL: Aventurile căpitanului Easter şi Aur şi femei.
MILANO: Casa din Malta şi Valea blestemată.
PAX (Calea Rahovei 236): Ingerul străzii şi Mormântul lui Gingis-Khan.
NERO: Sfidătorii aerului şi Femeia mascată.
NISSA: A noastră e noaptea şi Alarmă în Peking.
NONI (fost Central): Strigoiul şi Ajutor, vin indienii.
ODEON: Jurnal cu manevrele de toamnă. Manuela şi Azilul de noapte.
OMNIA: Tura, zeţia junglei şi Nostalgie.
ORFEU: Lorenzino de Medici, O tragedie în zăpadă şi Banda veselă.
PARIS: Şeicul şi Diligenţa însângerată.
PACHE: Drumul spre glorie şi Aventură în Paris.
RAHOVA: O fetiţă delicioasă şi Pensiunea Mimoza.
RIALTO (fost City): Inchisoare fără gratii şi Blocada.
REX: Păcate în paradis şi Insula văduvelor.
SPLENDID: Barnabé şi Oameni în lanţuri.
ŞIC: Moscova-Schangai şi Am fost Jak Mortimez
TRIUMF: Strigătul sălbatecilor şi Prinţesa patinajului.
TOMIS: Pépé le Moko şi Hoţ de femei.
UNIC: Prinţesa Tarakanova şi Fraţii Ritz şomeri.
VOLTA BUZEŞTI: Dragoste cu năbădăi, Charlie Chan la Monte Carlo şi trupă de artişti.
VOLGA—DOROBANŢI: Femeia diabolică şi Clubul zăpăciţilor.
VENUS: Veninul şi Ultimul atac.

Astăzi încep concursurile de scrimă pentru cupa Dinu Cesianu

Cupele oferite de d. Dinu Cesianu, sunt în sezonul acesta la a şasea ediţie.

Concursurile de antrenament ale cupei de spadă Dinu Cesianu se vor ţine odată pe lună, timp de patru luni consecutiv.

In fiecare competiţiune lunară, clasamentul se va face în felul următor:

1-iul clasat primeşte 10 puncte, al 2-lea clasat 8 puncte, al 3-lea clasat 6 puncte, al 4-lea clasat 5 puncte, al 5-lea clasat 4 puncte, al 6-lea clasat 3 puncte, al 7-lea clasat 2 puncte, iar al 8-lea clasat un punct.

La ultima competiţiune se vor aduna punctele şi cel care va avea numărul cel mai mare de puncte, va fi proclamat deţinătorul cupei pe anul în curs.

Toate concursurile de spadă se vor trage cu aparatul electric.

După cum este întocmit regulamentul de spadă, nu va ieşi întotdeauna primul sau al doilea acelaş trăgător, dar cucerirea primelor locuri în clasamentul concursurilor lunare este foarte importantă pentru că astfel escrimeurii pot acumula puncte preţioase care adunate să dea numărul cel mai mare.

Toate concursurile de spadă pentru această cupă se trag la trei tuşe şi cu aparatul electric. Acest aparat este făcut de aşa manieră că atunci când vârful spadei atinge adversarul, cât de uşor, aparatul sună şi în acelaş timp se aprinde o mică lampă de partea escrimeurului ce a fost tuşat.

De multe ori însă şi la concursul de spadă se procedează la sistemul de arbitraj din directorul de luptă plus cei patru judecători. In acest caz, escrimeurii nu mai fac uz de armele electrice ci întrebuinţează spadele cu poantă.

Lovitura de spadă este permisă ori şi unde, faţă de floretă şi sabie cari au anumite părţi ale corpului la cari loviturile sunt valabile. La concursurile de spadă se admit şi loviturile duble, cari trebue să fie însă simultan de ambele părţi.

Un concurs de spadă pretinde escrimeurului maximul de atenţie şi agilitate.

Primul concurs pentru cupa de spadă D. Cesianu se ţine astăzi începând dela orele 19 în sala de arme a Cercului Bucureştean din b-dul Tache Ionescu No. 33.

BAZAR

• *Pilotul d-lui Chamberlain care l-a purtat peste mări şi ţări, în zilele acelea memorabile ale lui Septembrie, a murit ucis într'un accident de avion.*

Desigur că d. Chamberlain când a auzit de vestea aceasta şi-a făcut cruce ca un om evlavios ce este.

Dar s'ar mai putea da o interpretare morţii acesteia tragice. S'ar putea vorbi de o anumită predestinare, de împlinirea unui act şi apoi fatal, prăbuşirea în neantul de unde vii.

In orice caz, moartea pilotului, care poate fi comparat cu un adevărat porumbel al unei păci care se clatină şi acum, îndurerează sincer.

• *Gloria e în sport tot aşa de capricioasă, ca şi în alte domenii de activitate omenească.*

Ridică şi coboară fără a observa un trecut şi o serie de merite.

Şi supunerea trebue să fie oarbă.

• *Toma Aurel „şoricelul vesel al Babadagului" n'are pace.*

Se vede că aşa îi va fi fost scris. Să câştige şi să piardă de câteva ori campionatul şi cu el titlul râvnit cu atâta încăpăţânare.

Suntem siguri că până la urmă, „apusul" va deschide ochii şi va vedea clar ceeace nu poate, se pare, acum.

Atunci, şi numai atunci, Toma Aurel va fi răsplătit...

• *Am auzit deunăzi o propunere: să se joace în prima jumătate a lui Decembrie două-trei matchuri de football între echipele fruntaşe.*

Reţetele făcute cu acest prilej să fie destinate unui fond de ajutorare a jucătorilor răniţi.

Ideea, nu ştim dacă e nouă sau veche, e demnă de aplaudat.

In adevăr, ar fi o faptă profund creştinească *crearea acestui fond de ajutorare. S'ar îndrepta prin ea multe greşeli cari se fac.*

Dar fondul acesta ar mai putea avea şi altă destinaţie.

Aceea de a ajuta un fost jucător să-şi înjghebeze o meserie, un comerţ sau altceva.

Aceasta ar fi un fapt profund social *căci ne gândim la aceia care din diferite motive nu mai pot juca, şi deci ne mai fiind profesionişti nu câştigă după ce şi-au pierdut anii fără vreun folos practic*

Aci intervine, am mai spus-o de nenumărate ori, problema profesionismului.

Te dedici, aşa se pune problema, carierei de profesionist.

Să presupunem că succesele nu lipsesc şi banii deasemeni.

Dar succesele se pierd, devin amintiri plăcute şi dătătoare de melancolie, iar banii se cheltuesc.

Şi, la sfârşitul carierei, irosit de atâta sbucium, minat de o oboseală fără sfârşit, un om trecut prin viaţă cu 100 km. pe oră, te uiţi îndărăt şi cugeţi: cu ce m'am ales? Am câştigat ceva?

Devii un om sfârşit la pragul unei bătrâneţi premature, cu trecut şi fără viitor, hrănindu-te cu amintiri.

Atunci, în aceste clipe ale declinului n'ar fi bine ca forul conducător al sportului de carieră să te ajute să începi ADEVARATA VIAŢA?

• *Deaceea suntem cu toţii împotriva MESERIEI de sportiv.*

Din divertisment a devenit un şir întreg de funcţiuni şi scopul dela început, întărirea timpului şi sufletului, a fost uitată.

Ar trebui ca toţi sportivii să înceapă a bătători, a-şi purta din nou paşii pe calea dela început, cale pe care au părăsit-o.

● *Ceeace am spus mai sus nu se poate generaliza, aplicându-se tuturor ramurilor de activitate sportivă.*

Sunt din acestea, unde haina cea albă atât de mult trâmbiţată a amatorismului îmbracă pe toţi.

• *O societate, un club sportiv cu bani mulţi şi cu suflet puţin e mai mic decât un club fără bani dar cu suflet.*

• *S'a scris despre Ierusalem jucătorul german care a produs atâta vâlvă în lumea sportivă prin fuga lui din Germania în Franţa...*

Ceeace e mai grav e că Ierusalem a fugit de sub arme deoarece era militar.

E al doilea sau al treilea caz de genul acesta. Unul la Marsilia, altul în Elveţia şi acesta, al lui Ierusalem, în Germania.

E deci o mentalitate care a început să se infiltreze în massa sportivă care crede că în afară de datoria de a face sport, nu mai are altele.

• *Clubul „Venus" a împlinit 25 de ani de activitate, şi-a inaugurat noul sediu cu solemnitate şi — şi-a sărbătorit preşedintele.*

O înlănţuire de fapte de laudă care ar fi bine să fie strânse într'o monografie.

• *Iată deci o idee: cluburile cu trecut să scoată aceste monografii care să consemneze întreg acest trecut.*

Ele ar folosi la fixarea definitivă a istoriei sportive dela noi într'o serie de volumaşe ieftine şi deci la îndemâna oricui.

Cine are curajul să înceapă?

Il vom aplauda.

Eugen Verzea

FOOT-BALL

Cronica de Joi

Intâlnirea dela Praga își trăește aspectele de fază finală. A devenit preocuparea principală a tuturor și toată lumea discută despre dânsa.

Un match internațional a încetat de mult să mai fie numai o întâlnire sportivă cu caracter izolat și unic. El angrenează acum situații, sentimente și credințe diverse și puternice, pentru a nu fi privit cu toată atenția.

Este explicația faptului că pregătirile, cari se fac în vederea desfășurării lui, interesează și agită în mod aproape identic ca și disputarea și rezultatele determinate după consumarea lui.

Se pare că întâlnirea dintre România și Cehoslovacia se bucură de situații speciale din toate punctele de vedere.

In rândurile acestea — de scurtă tradiție săptămânală — ne preocupă, de altfel ca pe toată massa sportivă, formarea echipei naționale, care ne va reprezenta la Praga și a cărei alcătuire întâmpină dificultăți serioase.

Fără a fi un răspuns și cu atât mai puțin manifestarea vreunui gând de discuție în contradictoriu, cronica de azi mărturisește că a găsit ideea într'un ziar de specialitate.

VIAȚA SPORTIVA A SELECȚIONABILILOR

Un om cu grije de rezultatul dela Praga găsea ca o greșală că echipa națională se pregătește cu cel mult șease zile înainte de un match internațional, de însemnătatea aceluia pe care echipa națională urmează să-l dispute la 4 Decembrie.

Această perioadă de pregătire ar trebui să fie — găsea autorul — de trei săptămâni și motivarea era dată în modul următor:

Jucătorii știind că vorputea fi selecționați în echipa națională — e vorba aici de lotul de selecționabili, cari ar urma să fie cunoscuți cu trei săptămâni mai înainte — ar duce o viață sportivă mult mai riguroasă.

Teama este destul de justificată iar ideea, la rândul ei, este cât se poate de frumoasă. Numai că nu se potrivește nici cu situația matchului acesta și nici cu concepția sportivă, în general.

Intr'adevăr, lucrurile ar trebui să se petreacă în modul acesta dacă matchul cu Cehoslovacia ar fi organizat în sezon de inactivitate, când jucătorii nu ar fi obligați să ducă o viață riguros sportivă.

Dar matchul cu Cehoslovacia este organizat în timpul campionatului, când jucătorii de football sunt obligați prin contracte și moral să se comporte în viața extrasportivă cu o cumpătare, dacă nu anahoretică, cel puțin... sportivă.

Pentru un match de campionat sau pentru cea mai importantă dintre toate întâlnirile internaționale, jucătorul de football nu are decât un singur fel de pregătire. Aceea adevărată, care înlătură orice abuz.

Jucătorul de football conștient nu are dreptul să facă deosebire între matchurile, pe care este obligat să le dispute pentrucă, în orice fel de match, el este obligat să dea tot ceia ce poate da.

EVITAREA DISENSIUNILOR

Mai departe, cronicarul pomenit mai sus găsea — și era destul de justificat cuvântul lui — că unul din păcatele echipelor selecționate este acela al disensiunilor dintre jucători.

Cele mai multe din ele pro vin din desfășurarea campionatului național, în care cei mai mulți dintre ei sunt rivali.

Intr'adevăr, cine are experiența aceasta știe că aceste discuții în jurul matchurilor de campionat duc adeseori la certuri sau la răciri, cari nu sunt mai puțin penibile și dăunătoare omogenității sufletești a echipei.

Dar această omogenitate este scopul cantonamentului și misiunea managerului echipei, care trebue să interzică cu desăvârșire asemenea discuții primejdioase pentru unitatea sufletească a echipei.

Ori echipa națională are înaintea ei șease zile și în acest timp — cu atât mai mult cu cât campionatul este terminat— un om priceput poate construi între jucători omogenitatea sufletească, de care era vorba mai sus.

VIZITA MEDICALA

...dar a semnala numai insuficiențele fără a încerca să găsești soluția îndreptării lor nu este — cel puțin — o operație completă și utilă..

In situația, care oricum este dificilă, ceiace interesează mai mult este găsirea unei soluții — chiar parțiale — menită să îndrepte o parte a răului.

Și iată ce se mai poate face. Duminică seara după matchurile de campionat se va întruni comitetul federal pentru a se alcătui echipa națională.

Imediat — sau cel mai târziu Luni dimineața — cluburile, cari dau jucători pentru echipa națională, să fie înștiințate și obligate să ducă jucătorii selecționați la medic, pentruca acesta să constate validitatea lor.

Pentrucă, nu este nevoe ca un jucător să fie neapărat șchiop ca să nu fie apt pentru echipa națională.

O gleznă umflată, un mușchiu sau ligament întins sunt lucruri, cari nu se văd dar împiedică enorm pe un jucător.

Ori sunt mulți, cari pentru a merge în străinătate sau pentru a juca în echipa națională, ascund aceste defecțiuni și atunci sunt puși în echipă, deși nu ar trebui să joace.

Este, desigur, o soluție parțială,dar ea poate remedia uneori lucruri foarte mari.

PETRE STEINBACH

Stop...

● **„SPORTING LIFE" sosit eri, anunță că noul președinte al federației engleze nu va fi ales din membrii comitetului F. A.**

● DUMINICA la Hamburg selecționata orașului a învins pe aceia a Berlinului cu 1:0 (0:0).

● IN CADRUL campionatului Vienei s'au obținut Duminică următoarele rezultate:

Admira-Austria 2:1 (2:0).
WSC-Austro-Fiat 3:1 (1:0).
Rapid-Grazer SK 6:2 (2:2).
Wacker-Steyr 7:0 (3:0).
Viena-W.W. Neustadt 3:0 (2:0)

● In chestiunea demisiilor din liga de Sud a arbitrilor, aseară am primit următoarea precizare: cei trei arbitri nu puteau demisiona dintr'o comisie al cărei mandat expira exact în ziua demisiilor produse.

Iar faptul că liga de Sud (football) a numit o altă comisie, aceasta se explică prin aceea că forul arbitrilor fiind un organ cu care liga de football conlucrează și cum între cele două ligi se iviseră divergențe de vederi, era imposibilă menținerea vechii comisii. Ceeace ar fi fost posibil, în altă situație însă.

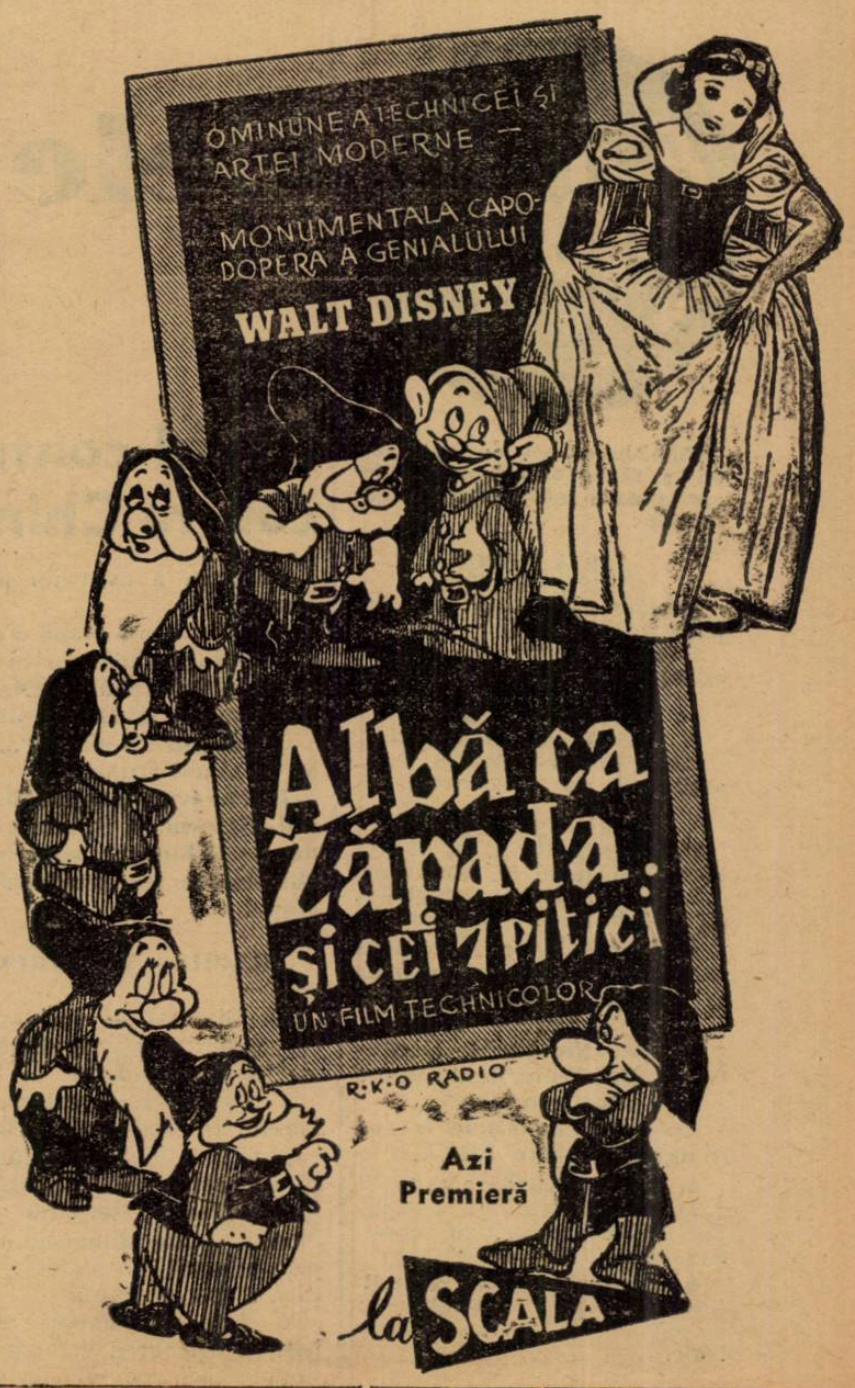

Scrisoare din Jugoslavia

Turul campionatului Jugoslaviei

a luat sfârșit, iar returul începe Duminică!

Beogradsky a reușit un scor record. H.A.S.K. Jugoslavia și B.A.S.K. învinse fără drept de apel. Matoșici III, goal-getter și Matoșici I, centru înaintaș

Belgrad (corespondență). — Ultima etapă a turului a furnizat câteva rezultate care au produs senzație. Printre acestea este de notat eșecul lui HASK la Ljubljana și al Jugoslaviei la Split.

In rest, Beogradsky și Sparta au înregistrat rezultate sconate. Poate scorul a surprins.

SCOR RECORD LA BELGRAD

Campionul de toamnă, Beogradsky și-a încheiat seria jocurilor din tur printr'o victorie la scor record în dauna Slaviei din Varaidin: 9—0 (6—0).

Campionii au furnizat o partidă mare, manifestând o superioritate sdrobitoare. Cum și arată scorul.

Goalurile au fost marcate de: Glișovici, Nicolici (3), Vujadinovici, Valjarevici (2) și Podhratzki (2).

O CATEGORICA INFRANGERE A JUGOSLAVIEI S. K.

Beogradsky însă, a luat un avans de 4 puncte asupra secundului clasat și datorită faptului că Jugoslavia S. K. a cedat fără drept de apel la Split. Haiduk, prinzând'o în zi proastă, a dispus de belgrădeni cu 3—0 (2—0).

Scorul a fost stabilit de Alujevici (min. 25), Matoșici I (min. 28) și Matoșici III din 11 m. (în min. 51).

De remarcat că fundașul Matoșici I, spaima înaintașilor români, a jucat centru înaintaș.

SURPRIZA DELA LYUBLIANA

Surpriza cea mare a procurat-o Ljubljana care speculând un HASK cam încrezut și în declin pasager a câștigat cu 2—0 (1—0).

Gazdele (matchul s'a jucat la Ljubljana) au surprins prin elan și vigoare, dar mai ales prin agresivitate.

Grünthal și Erber au fost autorii celor două goaluri.

BASK A CAPOTAT LA SERAJEVO

BASK a suferit la Serajevo o înfrângere mult prea netă (cu 3—0 (0—0) pentru a mai invoca vre-o scuză. Doar atât pot spune belgrădenii: că le-au lipsit Tomașevici și Tirnanici. Ar fi suficient pentru a scuza linia de atac, însă apărarea n'a rezistat Slaviei, care a repurtat un succes meritat.

Au marcat: Schalipur (2) și Railici.

O VICTORIE GREA

La Skoplja, Gradjansky din Zagreb — deși a condus la pauză cu 2—0 — totuși a dispus cu multă greutate de Gradjansky din localitate. Acesta a avut o revenire puternică, însă n'a marcat de cât un goal. Astfel că rezultatul final a fost 2—1.

Au marcat: Jalant și Leșnik pentru Zagrebieni și Tzimerikici pentru învinși.

CODAȘUL S'A CONSOLIDAT

In sfârșit, la Belgrad, Jedinstvo a învins fără emoții pe Sparta cu 3—0 (0—0). Victoria a fost asigurată prin punctele înscrise de Simici (2) și Arangelovici.

MATOȘICI III GOAL-GETTER

In campionatul de toamnă s'au marcat 240 de goaluri.

In clasamentul „marcatorilor" conduce Matoșici III (Hajduc) cu 13, urmat de: Ața Petrovici (Ing.) cu 10, Katzjan (HASK) și Glișovici (BASK) cu câte 8 etc.

RETURUL INCEPE LA 27 NOEMBRIE!

Returul campionatului va începe chiar Duminica aceasta cu următoarele partide:

Belgrad: B.S.K. — Gradjansky (S.).

Belgrad: BASK—HASK.

Ljubljana: Ljubljana—Gradjansky (Z.).

VINERI MATCHURI AMICALE

Vineri, Beogradsky și Jugoslavia vor juca la Nori Sad, respectiv, cu Vojvodina și N. A. K.

Ultimul act

Cele mai interesante

întâlniri ale ultimei etape se dispută la București

Rapid contra Victoriei și Sportul Studențesc contra Chinezului, închid turul de toamnă

Capitala a avut un ultim noroc.

Cea din urmă etapă a campionatului de toamnă își programează matchurile cele mai interesante la București.

„Cântecul s'a sfârșit"... dar se va sfârși frumos.

Intr'adevăr, matchurile Rapid-Victoria și Sportul Studențesc-Chinezul sunt matchurile cele mai frumoase ale etapei.

RAPID — VICTORIA

La Giulești, se vor întâlni cei mai glorioși învingători ai etapei precedente.

Feroviarii bucureșteni au isbutit la Reșița — cetatea cuptoarelor înalte și a fundașilor excepționali ca duritate — o victorie, care nu strălucește prin dimensiuni ci prin efortul și maniera, în care a fost obținută.

A fost un match fericit pentru formarea echipei naționale căci vedetele feroviare au arătat o formă.

Rapid s'a deșteptat și revine puternic.

Echipa clujeană vine cu un titlu egal și poate și mai important.

A învins pe Chinezul la Timișoara, în momentul în care toată lumea vorbea — cu egală convingere — despre ascendența de formă a echipei timișorene.

Va recunoaște oricine că e o performanță excepțională, această victorie.

DOI RIVALI FAȚĂ'N FAȚĂ

Matchul dintre feroviari și clujeni mai prezintă însă un punct de atracție: acela că el poate rezolva problema cea mai importantă a echipei

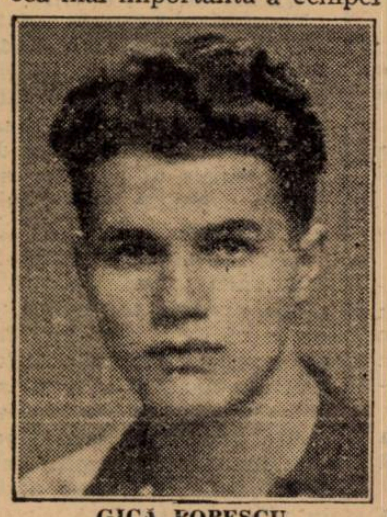

GICĂ POPESCU

naționale, problema mijlocașului centru.

Intr'adevăr, la Reșița și Timișoara, Rășnaru și Pop Vasile au făcut un joc excelent.

In matchurile de Duminică ambii au de dat un examen serios, întrucât au de ținut — fiecare — o tripletă de posibilități vaste.

Se pare că Pop Vasile este într'o formă, care-l face cel mai indicat pentru postul de mijlocaș centru în echipa, care va juca la Praga contra Cehoslovaciei.

Al doilea match opune echipa universitară Chinezului.

In etapă precedentă cele două echipe care se înfruntă au fost învinse.

Dar — ceia ce e mult mai important — au jucat foarte bine.

Atât Sportul Studențesc cât și Chinezul au arătat că sunt în formă foarte bună și lucrul acesta contează foarte mult pentru spectatorii bucureșteni.

Echipele, acum adversare, nu au însă nevoe de recomandație specială deoarece au un joc spectaculos, care a garantat în totdeauna spectacolul întâlnirilor lor.

Iată așa dar, că bucureștenii au avut noroc în această a doua etapă.

Campionatul de toamnă se termină minunat pentru spectatorii bucureșteni.

Fotbal

Comisiunea centrală de arbitri, a făcut următoarele delegări pentru matchurile de Duminică:

SERIA ESTICA
GRUPA DE NORD

Cernăuți: Jahn—D. V. A. arbitru d. Ultimescu.

Galați: Gloria C. F. R.—Mihai Viteazul, arb. d. Vasiliu.

SERIA VESTICA
GRUPA DE NORD

Cluj: Universitatea—S. G. L. arbitru d. cpt. Bedeleanu.

GRUPA DE SUD

Timișoara: C. A. M. T.—C. F. R. arbitru d. St. Munteanu.

Craiova: Rovine Grivița—C. A. O., arbitru d. P. Kroner.

● **Insignele de campion nu au fost remise tuturor jucătorilor Venusului Duminică, deoarece Burdan, [illegible], St. Niculescu, Gorgo[illegible] și Dan Gavrilescu, sunt azi la alte grupări.**

Acestora, insignele le vor fi date de către FRFA.

● Echipa secundă a grupării A.S.C.A.M. a terminat la egalitate cu Șoimii în match amical. Rezultatul a fost 4:4 (3:3).

● Joi după amiază A.G.E.R întâlnește pe A.S.C.A.M. în match amical pe terenul dela regie.

Jocul are loc la ora 14 d. a.

*

ECHIPA ITALIEI va juca împotriva Finlandei la Helsinski, în ziua de 16 Iulie 1939.

*

MOCK, mijlocașul centru al „Austriei" din Viena (a jucat și la București în echipa Germaniei), intenționează să abandoneze footballul.

La Giulești

Rapid și Juventus

se antrenează azi în... funcție de timp

Azi după amiază, pe stadionul Giulești, Rapid și Juventus se antrenează în vederea matchurilor de Duminică.

IN FUNCȚIE DE TEREN ȘI TIMP...

Antrenamentul de azi va fi o funcție dependentă de starea terenului și a timpului.

Intr'adevăr, dacă terenul este moale — și aceasta se va întâmpla cu siguranță — echipele nu vor face decât un scurt antrenament de condiție pe pista din jurul terenului și pe terenul de antrenament.

Dacă însă terenul va fi în bună stare echipele vor juca la două porți.

După antrenamentul de azi vor fi formate și echipele pentru matchurile de Duminică.

S. S. Universitatea-Cernăuți,

campioană de toamnă

Cernăuți. — *Arena „Marele Voevod Mihai" a fost Duminică, începând dela orele 14.45 teatrul celei mai importante partide a zilei și a cat. II-a. După un match strâns, partida a revenit SS Universității Cernăuți la 2 puncte diferență.*

Universitatea a meritat victoria: a dominat majoritatea timpului, desfășurând un joc plăcut dar steril, până la schimbarea, care a survenit în formația „alb-negrilor" și care a avut ca efect marcarea primului goal. Intrebuințând un joc de ansamblu dar... ineficace, în careul advers, universitarii au reușit în parte sa dea partidei o notă de spectaculos.

Universitarii superiori tehnicește în câmp și posedând o condiție fizică mai bună au câștigat partida la scor.

JOCUL

La inceput Wawel domină. Dar din cauza tandemului Gheorghian-Micu în formă excelentă, nu reușește nimic

SS. Universitatea schimbă formația și contra-atacă. Rezultatul acestei schimbări aduce marcarea primului punct prin Papadopol în min. 20.

Pornită dela centru mingea intră în posesia „alb-negrilor" care ratează în chip pueril ocazii peste ocazii.

„Alb-roșii" își revin și periclitează poarta lui Munteanu dar fundașii sunt la post și nu lasă să treacă nimic.

Repriza se termină cu 1:0 pt. SS. Cernăuți.

REPRIZA II-a

După pauză universitarii intră decișI să ridice scorul. Presează incontinuu însă Wawel își vinde scump pielea.

SS. Universitatea în minutul 80 își mărește avantajul prin Drăgan.

R. Bates conduce

în clasamentul călăreților de obstacole din Franța

In clasamentul călăreților de obstacole din Franța, R. Bates conduce cu 55 de victorii. Al doilea pe listă este M. Bonaventure iar al treilea A. Bates.

R. Bates	55
M. Bonaventure	48
A. Bates	45
S. Rochet	41
H. Gleizes	39
N. Pelat	36
R. Lock	34
M. Brunet	32
M. Chancelier	31
T. Dunn	25
D. Guiho	23
R. Temeneau	22
M. Dallery	20
R. Dubus	20
H. Bonneau	18
R. Verniere	18
M. Plaine	17
A. Chauffour	14
E. Mantelet	14
A. F. Robin	14
A. Nees	13
G. Gigant	13
R. Dornaletche	13
R. Galaurchi	12
P. Dugrenot	12
R. Leurson	11
H. Signoret	10
R. Barboyon	10
M. Lollichon	9
D. Duveau	8
R. Le Fur	8
A. Kalley	7
P. Sentier	7
N. Sautour	7
L. Seguin	7
A. Lemee	7
C. Maubert	6
R. Haes	6
M. Davy	6
A. Godin	6
R. Sirvain	6
J. Sables	6
R. Adeline	6
J. Arrivat	6
M. Toussaint	6
M. Denton	5
F. Soubagne	5
J. Danesi	5
G. Taylor	5
H. Chanteloup	5
F. Morel	5
J. Broca	4
M. Daire	4
E. Simmons	4
G. Brillet	4
P. Hieronimus	3
R. Beche	3
A. Cerez	3
H. Bontemps	3
L. Besson	3
F. Emanuelli	3
C. Joiner	3
E. Juge	2
R. Richard	2
C. Poujade	2
A. Fabry	2
J. Labbe	2
R. Lucas	2
P. Francolon	2
J. Teasdale	2
C. Maupas	2
J. Frigoul	2
R. Peltier	2
L. Vaxelfisch	2
A. Sauli	2
H. Amente	2
A. Boulet	1
H. Brierre	1
R. Perrin	1
R. Bagniard	1
E. Ledoux	1
J. Lachaud	1
G. Leprince	1
M. Morel	1
G. Cervo	1
A. Hatton	1
E. Rume	1
R. Ball	1
P. Sawicki	1
R. Cadot	0
D. Leroy	0
M. Maginot	0
G. Garnier	0
S. Weshler	0
E. Pouliquen	0
B. Fichben	0
J. Romain	0
M. Hartveld	0
M. Peron	0
R. Bashford	0
R. Mantelin	0
G. Davaze	0
H Howes	0
C. V. Lombard	0
J. Baillez	0
A. Guerin	0
H. Haes	0
A. Lavialle	0
A. Perrin	0
R. Lefebvre	0

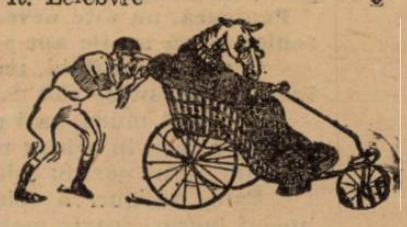

FOOT-BALL

Zile mai bune pentru footballul elen

Guvernul grec
a început o viguroasă acțiune de ridicare a footballului elen
Federația elenă are un nou președinte
Forul grec va edita cartea lui Petre Steinbach

Veștile, cari soseau în ultima vreme, din Grecia, arătau precis că footballul elen își continuă mersul lui decadent.

Acei, cari au fost în această țară și cunosc situația, știu că această stare de lucruri nu se datora — în cea mai mare măsură — greutăților întâmpinate de cluburile grecești.

Cauza principală trebue căutată mai ales în lipsa de autoritate a federației, care nu putea corespunde misiunii ce-i fusese încredințată.

UN NOU PREȘEDINTE

Intr'adevăr, se simțea nevoia ca în fruntea federației de football să fie un om care pe lângă dragostea de sport și putere de muncă să mai dispună de autoritate morală și să se bucure de legături puternice în cercurile guvernamentale ale Greciei.

Omul acesta, providențial desigur, a fost găsit și este domnul Cogias, ministrul guvernator al Atheneі, care este respectat de toate cluburile grecești și în plus este agreat și de guvernul Greciei.

UN PROGRAM DE RIDICARE A FOOTBALLULUI ELEN

Indată ce a fost chemat să conducă forul superior, domnul Cogias a și alcătuit un program de ridicare a footballului.

Programul acesta are două categorii de preocupări.

Una, care tinde la instaurarea autorității federale și a doua, care tinde la formarea unei literaturi de popularizare a footballului în Grecia.

„FOOTBALLUL NOSTRU" DE PETRE STEINBACH VA FI TRADUSA IN GRECEȘTE

In cadrul acestui program de formare a unei literaturi de football, va fi tradusă în greceşte cartea lui Petre Steinbach „Footballul Nostru".

Traducerea va fi făcută de d. N. Barbaiani, fratele jucătorului Prahovei din Ploești, și va apărea sub îngrijirea directă a federației elene.

„Footballul Nostru" va apare într'o ediție eftină pentru a-și ajunge scopul urmărit, acela de a ajuta la popularizarea footballului în Grecia.

4.21.81

este numărul de telefon al redacției ziarului nostru

SPRE SĂNĂTATE

Prof. GIROLAMO PAGLIANO FLORENȚA
SIROP PAGLIANO
PRAFURI ȘI CACHETE

Compus din substanțe vegetale, constituie tratamentul natural pentru rapida și sigura curățire și purificare a organismului, intestinelor și sângelui. Vindecă constipația. Previne și vindecă influența.
La farmacii și droguerii. 1100

Sport școlar

CUPA STRAJA ȚARII

Călărași. — Duminică după amiază s'a disputat pe „arena comunală" matchul de football dintre liceele Știrbey-Vodă și Diacon Dobrescu din localitate, care s'a terminat cu victoria categorică a liceului „Diacon Dobrescu", rezultatul final fiind 10-1 (2-1).

La fluerul d-lui Ap. Frățilă s'au aliniat echipele :

Liceul Diacon Dobrescu : Georgescu — Urse, Căruță— Manu, Rădulescu, Marcu, Dănila, Ștefănescu, Butu, Pandele, Afenduli.

Lic. Știrbey Vodă B. : Borundel, Ștefănescu, Constantinescu, Atanasiu, Gheorghe, Petrescu, Buzoianu Zaharia, Comănescu, Popescu, Barbu.

Au marcat pentru învingători Rădulescu, Marcu (3) Dănilă, Ștefănescu (2) Barbu, Pandele și A. Jendrei, iar pentru învinși a înscris Comănescu.

In prima repriză jocul a fost strâns și egal, iar după pauză Lic. Diac. Dobrescu a dominat tot timpul.

In urma matchurilor jucate clasamentul se prezintă :

Diacon Dobrescu	1	1	0	10:1 2
Știrbey Vodă A	1	1	0	3:1 2
Comercial	1	0	0	1 1:3 0
Știrbei Vodă B	1	0	0	1 1:10 0

CLASA III-a — CLASA VI-a LICEUL „LIBROS" 4-1 (1-0)

Pe terenul „Federație" s'a disputat matchul între echipele de mai sus, care a revenit cu usurință clasei a treia.

Punctele au fost marcate de : Panait (minutele 15; 49' Popovici (minutele 53—64). Iar pentru clasa șasea Katz (minutul 60) din poziție clară de offsid.

De remarcat că ambele echipe au ratat câte un 11 m.

S'au distins : Manea cel mai bun de pe teren, dela învingători și Panait dela clasa VI-a.

CLASA III-a a prezentat formația : Manea, Goldenberg—Chiliban ; Vild, Mergea I, Mergea II — Bonderman (Grigoreanu) Salam, Popovici, Panait Angelescu (Dascălu).

FINALA CUPEI LICEULUI COMERCIAL SIBIU. CLASA V-a—CLASA VII 3-0 (0-0)

Sibiu. 22. — Azi s'a disputat matchul de foot-ball inter școlar pentru cupa lic. Comercial din localitate. Matchul a fost viu disputat, clasa V-a reusind să câștige în ultimul mi-temps marcând 3 goaluri în 15 minute.

Domnul Nemeș a arbitrat următoarele formații :

CLASA V : Simeria ; Fundătureanu, Stănișor ; Mancioc, Iacobony, Luca ; Garcea, Comșulea, Grigoriu, Roșca, Gherman.

CLASA VII : Muky ; Grecu, Țanțoș ; Ciolan, Iacob, Neagoș ; Vecerdea, Mateș, Dumitru, Rădulescu. Olteanu

Cei mai buni au fost : Grigoriu, Roșca și Simeria.

După terminarea matchului domnul Nemeș a înmânat cupa echipei clasei a V-a.

In țara celui mai bun football
cele mai mari sume...
10 milioane pentru O'Donnel, faimosul internațional scoțian și 100 milioane pentru primul loc în soccerul englez
Atât a plătit și este dispus să mai plătească Aston Villa, „Clubul milionarilor"

Vechea noastră cunoștință, Frank O'Donnel — faimosul centru înaintaș scoțian care a jucat în București cu prilejul turneului pe care l-a întreprins în Mai a. c. Preston North End, câștigătoarea Cupei Angliei — s'a transferat din nou.

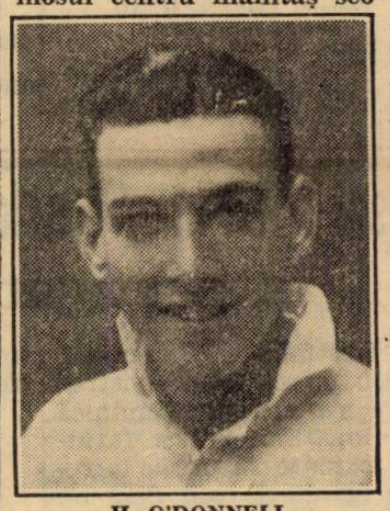

H. O'DONNELL
(Preston Nortes End)

După ce Preston l-a vândut lui Blackpool, O'Donnel a fost transferat la Aston Villa, care a plătit pentru el „modesta" sumă de 10.000 lire, adică 10 milioane lei...

Dealtfel, Aston Villa sau „clubul milionarilor" cum i se mai spune, este gata să facă cele mai mari sacrificii băneşti pentru a-şi relua locul pe care-l ocupase odinioară în footballul englez.

Adică primul.

Şi pentru revenirea lui, Aston Villa are la dispoziție un buget de... 100.000 lire, aproximativ... 100.000.000 lei (citiți o sută de milioane) ! ! !!....

Mai e nevoe de vreun comentariu ?

„Unsprezece Jerusalemi
n'ar fi fost deajuns"

După cum se știe, Jerusalem, fostul internațional dela F. C. Austria, nefiind de acord cu regimul sportiv sau... politic de după Anschluss, s'a refugiat în Franța, unde activează la F. C. Sochaux. Se pare însă că aportul lui Jerusalem nu folosește cu nimic echipei franceze, deoarece Duminica trecută a fost învinsă cu 6—1 (2—1) de Racing Club de Paris.

Matchul este relatat de L'Auto cu titlul de mai sus, iar despre jucătorul fost austriac, spune:

„Jerusalem n'a strălucit decât un sfert de oră, ieri, la Parc des Princes, căci, după un sfert de oră de joc, solistul concertului Colonne a observat că în orchestra municipală era singurul care nu cânta fals. Și că, în definitiv, aceasta nu servea la nimic, fiindcă nu-l auzea nimeni. I se poate face oare vreun reproș ?"

Iată un fel frumos de a se spune despre un jucător că a jucat prost. Fiindcă altfel n'ar fi avut nici un rost titlul.

Roubaix pierde
desi este antrenat de Platko

Duminica trecută, Roubrix, echipa franceză pe care o antrenează în prezent Platko, a pierdut cu 2—1 (0—1) în fața lui Rouen.

Gazetele franceze remarcă totuș sistemul defensiv pe care antrenorul încearcă să-l aplice.

După câte se vede însă celebrul sistem al lui Platko nu are succes în Franța, unde temperamentul jucătorilor impune un joc mai liber, mai capricios și, în orice caz, întemeiat pe atac.

A fost respinsă
contestația Mureșului la jocul cu Universitatea
Alte importante hotărâri ale comisiei campionatului național

Comisiunea campionatului național în ședința ținută Marți seara a luat următoarele deciziuni :

NEPREZENTAREA ECHIPEI JAHN LA JOCUL CU MIHAI VITEAZUL DIN 20 NOV. 1938

Gruparea Jahn din Cernăuți neprezentându-se la jocul de mai sus este amendată cu 3000 lei iar matchul se omologhează cu 3:0 în favoarea lui Mihai Viteazul.

Se invită gruparea Mihai Viteazul să trimită un decont cu cheltuelile de organizare pentru ca gruparea care a forfaitat să fie obligată să i le ramburseze.

JOCUL PRAHOVA—A. S. CONSTANȚA DIN 20.XI.938

Se anulează ca netaxată contestația grupării A. S. Constanța la matchul cu Prahova disputat la data de mai sus la Ploești și se omologhează jocul cu rezultatul de pe teren (5:3 pentru Prahova).

JOCUL UNIVERSITATEA—MUREȘUL DIN 20.XI.938

Se omologhează jocul cu rezultatul de pe teren.

Reclamația grupării Mureșul se înaintează în copie Universității pentru a răspunde în termen legal.

JOCUL TRICOLOR—STARUINȚA DIN 20.XI.938

Se suspendă jucătorul Decey I (Tricolor) pe timp de 15 zile conform art. 378 R. A. și se omologhează jocul cu rezultatul de pe teren (3:0 pentru Tricolor).

Jocul austriac s'a închis eri la Băneasa-Trap

Eri la Băneasa Trap a continuat pariul austriac. Cu taxele cuvenite din vânzarea buletinelor, premiul a ajuns la 42.820 lei. După cursa câştigată de Dorka, pariul s'a închis. Va continua Duminecă.

STIRI

● **ZIARUL NOSTRU a indicat pentru reuniunea de eri dela Băneasa Trap cinci câştigători.**

● PROGRAMUL alergărilor de Duminică pe care îl publicăm în corpul ziarului cuprinde şi modificările survenite în urma reuniunei de eri.

Alergările de trap

BANEASA-TRAP; Ziua 17-a

Duminică 27 Noembrie a. c.

– PROGRAM DEFINITIV –

Premiul MARANON
Condiţie (1/2) — 15.000 lei

1680 Dame Wilton, Jupân, Furor, Elena, Primăvara.
1700 Diadia Lul.
1720 Florita, Adda Worthy, Geisha.
1760 Iubita.
1780 Ghid.
1800 Petruş.

Premiul CALIENTE
Condiţie — 13.000 lei

1680 Fudul, Diadia Lul.
1760 Geisha.
1720 Dorna, Dona Worthy, Puica Spic, Dorka.
1740 Coconaş, Kismet, Pikaver, Lunaş, Livada, Tutun, Iubita.
1760 Voevodul Tiganilor, Ezer jo.
1780 Lord Petaurist, Giuditta, Edith, Hercegnö.

Premiul DICTATOR
Condiţie (1/10) — 18.000 lei

2120 Coconaş, Bruma II, Kamaa, Ciclop, Petruş.
2160 Kundry, Ben Hur, Viziru, Pleava, Jarvis.
2180 Jeannine Worthy, Blondella, Nation, Anny Worthy, Pock.
2200 Havana, Gruia.
2220 Sam Worthy.

Premiul BEHRING
Performanţă — 13.000 lei

2100 Dudu Gordon, Dâmb.
2120 Vrăjitor.
2140 Domniţa Harry, Mura II, Tais.
2160 Mister.
2180 Mister.
2180 Busuioc, Vuet, Tava, Durdulia, General Worthy, Mura, Makrele.
2200 Sultana, Sultan II, Handicap, Tufănica
2240 Dorka.

Premiul MOCCA —
Handicap — 18.000 lei

2100 Luţa.
2120 Zalud, Kalifa, Durdulia.
2140 Eggy, Champion junior, Sultan II, Livada, Makrele.
2160 Friederike, Igor, Eftin, Peter Worthy, Duda, Sonora, Aventurier.
2180 Dolly Worthy, Kamaa, Sonia Worthy, Rugina
2200 Coconaş.

Premiul HEROLD
Handicap — 21.000 lei

1700 Bonzo, Naplopo, Lord Petaurist, Fama, Kismet, Szelvesz, Talaz, Cupidon, Edith, Rosalinde, Catinca, Voevodul Tiganilor, Ben Hur, Primrose, Lumiraş.
1720 Lucifer II, Theodora, Oszlany, Pai, Amsel, Uţa.
1740 Champion, Kamada, Gretelbub, Anny Worthy, Margaret T.
1780 Bajadere, Antrag, Citronat Gordon, Opanka.
1800 Roland D.
1820 Gondolat II.

Premiul RIO
Handicap — 15.000 lei

1700 Valona, Furor, Peter Gordon, Aluniş, Igen, Elena, Guy Worthy.
1720 Dudu Gordon.
1740 Zvon, Zenit, Arvunş, Lancia.
1760 Puica, Mura II, Mister.
1780 Florita.
1800 Mohor.
1840 Nataşa.

Premiul LORENZACCIO
Record — 13.000 lei

1700 Zalud, Durdulia.
1720 Voinţa, Jeles II, King Worthy, Duda, Handicap.
1740 Dolly Worthy, Peter Worthy, Sorvaneţ.
1760 Colina, Kamaa, Voevodul Tiganilor, Ben Hur, Pleava, Ninon.
1780 Pai, Valenţio, Viziru, Uţa, Pandur, Jarvis, Ducesa.
1800 Nation, Anny Worthy, Pock, Sam Worthy, Havana.

O surpriză în „Westfalia Jagdrennen" a câştigat Baoul

Westfalia Jagdrennen (6000 mărci, 4000 metri), care s'a alergat Duminică la Horft-Emscher a furnizat o mare surpriză, întrucât marele favorit Seni nu a contat niciun moment, alergarea revenind out-sideruli Baoul.

La plecare Gnom a luat conducerea, urmat de Lebensart, Royal Pantalion, Ramillien şi Baoul, plutonul fiind încheiat de Horrido şi Melnitz.

Ordirea aceasta nu s'a schimbat decât cu 200 de metri înainte de sosire, unde Baoul a întrecut cu multă uşurinţă pe Melnitz, iar Lehensart şi Ramillies au trebuit să se mulţumească cu ultimele locuri.

REZULTATUL

1. BAOUL, 58, H. Janzen.
2. **Melnitz**, 75, J. Unterholzner.
3. Horrido, 64, W. Acklau.
4. Casteau, 64½, R. Vaas.
5. Laputz, 67½, J. Hochstein.
6. Gnom, 68½, K. Broda.
7. Royal Pantalion, 68, R. Andole.
8. Seni, 64, W. Wolff.
9. Lebensart, 62½, K. Florian.
10. Ramillies, 58, H. Wortmann.

Durata 5:37.
Cota 182; 31, 20, 31, 33.

Condiţiunile curselor clasice de trap din anul viitor vor fi în curând redactate

La secretariatul asociaţiei hipice române de trap se lucrează la redactarea condiţiunilor probelor clasice de trap din anul viitor. Chiar în cursul acestei luni, este probabil ca să se fixeze definitiv datele şi condiţiunile acestor curse.

Putem preciza că majoritatea probelor clasice ale S. N. I. C.-ului vor fi menţinute.

Data Derbyului va fi însă schimbată. Este aproape sigur ca important dispută a cailor români de patru ani să se dispute la sfârşitul lunei Mai.

Calendarul trapului

DECEMBRIE

Duminică, 4.
Marţi, 6.
Duminică, 11.
Miercuri, 14.
Duminică, 18.
Miercuri, 21.
Luni, 26.
Marţi, 27.

ERI LA BANEASA-TRAP

Grajdul Benkendorff a câştigat două alergări

Petruş a făcut deadhead cu Winsome Josedale. Excelenta comportare a trei anilor români. Ghid învingător în premiul Darius. Dorka în progres

In ciuda timpului nefavorabil, reuniunea de eri dela Băneasa Trap s'a soldat cu o deplină reuşită. La aceasta a contribuit desigur în largă măsură programul care a ocazionat dispute de real interes.

Pista, în ciuda ploii căzute s'a prezentat în excelente condiţiuni, permiţând o normală desfăşurare a probelor.

Rezultatele, în majoritate prezintă o deosebită importanţă şi deaceea mai jos ne vom ocupa de ele.

DUBLUL SUCCES AL GRAJDULUI BENCKENDORFF

La loc de cinste vom consemna dublul succes al grajdului Benskendorff, care a câştigat cu Nataşa şi Winsome Josedale. Prima a repurtat o victorie uşoară în premiul Artaxerxes, dispunând de Durdulia şi Eftin. Ceeace se degajează din succesul pensionarei lui Cercasov este o perfectă condiţie.

Winsome Josedale a trebuit însă să facă apel la ultimele resurse pentru a împarte victoria cu Petruş în premiul Aquitania.

EXCELENTA COMPORTARE A TREI-ANILOR ROMANI

O constatare de mare importanţă care se degajă din rezultatul reuniunei de eri este excelenta figură realizată de trei anii indigeni. Doi dintre aceştia şi anume Petruş şi Ghid au concurat peste aşteptări. Surul deşi a luat un lung galop a reuşit să facă dead head cu Winsome Josedale. Este desigur cea mai merituoasă comportare din cariera lui.

O comportare care îl arată ca un element excelent dotat, un prezumtiv derbyst. Ghid în premiul Darius a dispus cu manifestă uşurinţă de câtiva vârstnici bine cotaţi cum sunt Viitor, Theodora, Jeannine Worthy şi Antrag. Stilul victoriei fiului lui Texas trădează o indiscutabilă valoare.

DORKA IN ACCENTUAT PROGRES

Un accent special vom pune pe victoria iepei Dorka din premiul Catilina. Pe timpul de eri, pensionara lui Grunwald a reuşit să-şi amelioreze recordul carierei. Este aci cea mai eclatantă dovadă de calitatea performanţei realizată de Dorka.

IDEAL, TUFANICA ŞI BEŢIV AU MANIFESTAT O PERFECTĂ FORMA

Mai trebuese neapărat consemnaţi Ideal şi Beţiv. Primul se află la al doilea succes consecutiv în interval de mai puţin o săptămână. Fiul lui Elector a reuşit să dispună de Dolly Worthy dându-i 40 de metri. Ideal a fugit eri una din cele mai bune valori. Nu-şi desminte specialitatea de cal de toamnă.

Tufănica şi-a continuat ascensiunea şi a adăugat la activ o nouă victorie. A întrecut uşor pe Adda Worthy dela care primea 20 metri. Pensionara grajdului Sterea a devenit o iapă foarte utilă.

Despre Beţiv, deasemeni numai bine. Fischer a reuşit să-l transforme complet.

A mai câştigat Isabela. Fiica lui Elector se întâlneaa cu o situaţie comodă. Ar fi totuş de dedus că a fost refăcută.

Rezultatul şi descrierea alergărilor

Premiul MITHRIDATE — Condiţie (14.02) 8000, 2000, 1000, 500 lei

952	TUFANICA	1	2180	3.24°	1.34	Gaidaev
948	Adda Worthy	2	2200	25°	33°	Corol
940	Vrăjitor	3	2120	27	37°	Podoleacov
948	Zenit	4	2140	27¹	36°	Andreyevsky
956	Sultana		2240	29°	33¹	Zabelin
955	Livada		2240	31	34°	Cristodorescu
879	Igor		2240	33°	35°	Gram

Tufănica (Ossory şi Turda) aparţine Grajdului Sterea şi este antrenată de J. Marcu.

Cotele: Trib. 20; 10, 10. Peluză 19; 12, 13.

Vrăjitor păstrează conducerea până pe al doilea kilometru, unde este ajuns de Tufănica. Pe ultimii cinci sute metri, Vrăjitor galopează şi Tufănica se detaşează, ne mai putând fi ajunsă de Adda Worthy, care pe linia dreaptă trece de Vrăjitor şi Zenit.

958. Premiul NEUSTRIA — Condiţie (14,25) 10.000, 3000, 1500, 500 lei

956	IDEAL	1	1780	2.39°	1.29°	Drăgotescu
943	Dolly Worthy	2	1740	40³	32¹	Corol
945	Jade	3	1820	40⁵	28°	Gaidaev
949	Benito H. P.	4	1760	41	31°	V. Vârlan
951	Coconaş		1740	41²	32°	Fischer
953	Edith		1780	41⁶	30°	Crotenco
953	Catinca		1740	42°	33⁴	Ghinea
935	Ieroşca II		1760	43°	32⁸	Slobozenco
935	Havana		1840	45°	29°	Andreyevsky
953	Colina		1780	51	36¹	Szabo

Ideal (Elector şi Igen C.) aparţine d-lui I. Bu antrenat de T. Drăgotescu.

Primă de crescător 1000 lei d-lui G. Sfetescu.

Cotele: Tribună 69; 15, 18, 17. Peluză 96; 17,, 20, 155. Peluză 300:10 lei.

Coconaş, conduce pe primele sute de metri şi de Catinca. Pe partea opusă tribuni, intervine Ideal care trece în frunte. Pe linia dreaptă atacă Dolly dar nu poi face altceva decât să se apropie de Ideal plasat Benito H. P. precedând pe Coconaş.

959, Premiul AQUITANIA — Condiţie (14,50) 16.500, 6500, 1500, 500 lei

948	PETRUŞ	1	2240	3.28°	1.33°	Borisiac
922	W. Josedale	2	2240	28°	33°	Cerkasov
942	Tutun	3	2240	33¹	35⁴	Slobozenco
940	Candriu	4	2160	34²	39°	Gaidaev
952	Sorana		2120	36⁹	41°	Andreyevsky
—	Japân		2100	dep.	—	Romaniuc

Petruş (Pajtăs şi Bistriţa II) aparţine d-lor S este antrenat de P. Borisiac.

Primă de crescător lei 650 d-lui Dr. St. Sacală.

Winsome Josedale (Main Mc. Elwyn şi Dotty's ţine Contesei E. Benckendorff şi este antrenată

Cotele: Trib. 10; 10; 10, 10. Peluză 10; 10; 10 lei.

In timp ce Petruş galopează la plecare şi Tutu Sorana conduce urmată de Candriu şi Winsome Jos trepiat terenul. Pe a doua parte a parcursului, Sora în ultimul ocol, este întrecută de Winsome Joseda abordează în ordine, linia dreaptă. După luptă dreaptă — petoul este trecut în acelaş timp de ace locul al treilea, iar în apropiere sosirei, Candriu a

960. Premiul ABTAXERXES — Rec (16,15) 9000, 2300, 1000, 700 lei

952	NATAŞA	1	2120	3.22	1.35°	Cerkasov
955	Durdulia	2	2140	22¹	34⁴	Corol
933	Eftin	3	2180	22⁵	32°	Crainic
956	Voinţa	4	2180	22⁷	33	Gaidaev
945	Kamaa		2200	23¹	32°	Grünwald
956	Duda		2180	23²	33°	Szabo
949	Champion jr.		2160	24	34¹	Ghinea
956	Peter Worthy		2200	24⁵	33	Cri... dor
916	Leu		2200	3.28°	1.34°	Marcenco
904	Aventurier		2200	29°	35	Popa
957	Sultana		2160	29⁵	37	Moldovan
949	Handicap		2160	31³	37°	Borisiac
952	Ghimp		2120	32°	37°	Slobozenco
943	Sonora		2200	33¹	40°	Zabelin
923	Busuioc		2140	oprit	36°	Fischer
939	Jeles II		2160	„	—	Drăgotescu

Nataşa (Gordon Peter şi Natter) aparţine Conte dorff şi este antrenată de N. Terehov.

Primă de crescător lei 900 d-lui I. Matak.

Cotele: Tribună 15; 12, 19. 55. Peluză 16; 12, 23

Nataşa conduce din plecare urmată de Durdu junior. Ordinea se menţine neschimbată până pe al când Champion junior galopează şi retrocedează, Kamaa şi Eftin se alipesc plutonului din frunte. Duda câştigă uşor. Pentru locul al doilea, Durdulia pe Eftin şi Voinţa.

961. Premiul BURGUNDIA — Handicap (15,40) 9000, 2300, 1000, 700 lei

955	ISABELA	1	1720	2.39°	1.32°	Crotenco
955	Voevodul Tiganilor	2	1760	39¹	30¹	Grünwald
844	Sniejoc	3	1760	40²	31°	Fischer
955	Rugina	4	1720	41⁴	33°	Crainic
			1720	41⁶	34	Gram
957	Igor		1740	42	33¹	Andreyevsky
955	Pacahantos		1740	43¹	33°	V. Vârlan
897	Pecoera		1700	51³	40°	Gaidaev
939	Dona Worthy					

Isabela (Elector şi Inimioara) aparţine d-nei D. Brailowskaja şi este antrenată de I. Crotenco.

Cotele: Tribună 30; 10, 10, 10. Peluză 43; 11, 11, 11. Event: Trib.

Petruş—Isabela 105. Winsome Josedale—Isabela 21:10 lei.

Event peluză: Petruş—Isabela 165. Winsomme Josedale—Isabela 25:10 lei.

Dona Worthy se menţine în frunte până la eşirea din primul ocol, unde Isabela şi Sniejoc trec de ea. La intrarea în cel de al doilea ocol, Voevodul Tiganilor ajunge cap la cap cu Isabela pentru ca pe partea opusă tribunei să ia conducerea. Pe linia dreaptă, Isabela revine pe ultima sută de metri a obţinut avantajul. Rugina a luat locul al treilea imaintea lui Sniejoc care a galopat pe linia dreaptă.

962. Premiul DARIUS — Condiţie (16,00) 12.000, 3700, 1500, 500 lei

956	GHID	1	1700	2.33°	1.30°	Andreyevsky
936	Viitor	2	1720	35°	30°	Slobozenco
953	Theodora	3	1740	35°	29³	Bordei
932	Jeannine Worthy	4	1740	36	29⁷	Cerkasoff
954	Antrag		1820	36²	25°	Grünwald
956	Cupidon		1720	38°	32²	Pavlic
574	Flying		1700	41°	35¹	Ghinea

Ghid (Texas şi Githa) aparţine d-lui I. Tulcianov şi este antrenat de A. Podcleacov.

Primă de crescător lei 12000 d-lui D. Tulcianov.

Cotele: Tribuna 15; 11, 22. Peluză 18; 13, 32. Event: Tribună 74. Peluză 93:10 lei.

Ghid a condus detaşat pe înreg parcursul. In spatele lui, pe prima parte a parcursului, s'a aflat Viitor şi Flying, iar după partea opusă tribunei, lupta pentru locul al doilea s'a dat între Viitor şi Theodora. Finalmente, Viitor a păstrat un scurt avantaj. Jeannine Worthy care în ultimul ocol a galopat, a luat locul al patrulea lui Anrag.

963. Premiul CATILINA — Handicap (16,28) 9000, 2300, 1000, 700 lei

					Grunwald	55
944	DORKA	1	2240	3.23	1.30°	Pavlic
952	Puica	2	2140	23°	35¹	Turca
955	Luţa	3	2160	27°	36	Szabo
952	Mura	4	2160	28⁴	36°	C. Dumitrescu
952	Mura II		2120	29°	39	Fischer
910	Lancia		2120	30²	39°	Cristodorescu
957	Livada		2200	30⁷	35°	Gaidaev
952	Kalifa		2180	31	36°	

Dorka (Ostap şi Diva) aparţine Grajdului Admü şi este antrenată de I. Grünwald.

Cotele: Tribună 56; 19, 24, 19. Peluză 55; 15, 21, 19. Event: Tribună 118. Peluză 102:10 lei.

In primul tur, Mura II conduce urmată de Puica şi Lancia, în timp ce Mura galopează şi rămâne ultima, iar Dorka refăce terenul trepiat. Pe a doua parte a parcursului Mura II şi Lancia cedează, Puica galopează şi Dorka se apropie pentru ca pe linia dreaptă să o atace. Puica galopează din nou, Dorka câştigă uşor. Luţa a luat locul trei urmată de Mura.

964. Premiul SOLON — Handicap (16,40) 8000, 2000, 1000 500 lei

952	BEŢIV	1	2160	3.31°	1.37°	Fischer
952	Peter Gon	2	2140	31°	39	Corol
950	Tais	3	2200	32°	36°	Pavlic
946	Aluniş	4	2140	33°	39°	Szabo
937	Oboreşu		2180	33°	38¹	Crainic
946	Desiş		2100	34⁸	42°	Gram
950	Pământ		2180	35¹	38°	Andreyevsky
950	Dor de Ducă		2120	42¹	44°	Slobozenco
940	Voevod		2100	45⁸	47⁸	Crotenco
931	Kirasa		2160	4.04°	56°	Buligă
950	Dudu Gordon		2160	oprit	—	Gaidaev
950	Harry Boy		2120	3.33	40⁶	Ghinea
952	Valona		2140	43°	44°	Pavel
946	Admiral Worthy		2100	46°	47¹	Borisiac

Beţiv (Bandi şi Beghindra) aparţine d-lor N. şi P. Velluda şi este antrenat de Fr. Komarnitky.

Cotele: Tribună 15; 12, 43, 16. Peluză 17; 12, 27, 18.

Voevod se menţine în frunte pe primele sute de metri. Apoi este depăşit de Desiş, iar la a doua trecere prin faţa tribunei, trece Beţiv în frunte şi conduce detaşat până la sosire. In spatele lui, după luptă, Peter Gordon, la locul al doilea, urmat de Tais şi Harry Boy.

Informaţii

ERI LA BANEASA TRAP

● AU FOST DISTANŢAŢI. *Jeles II* în parcursul premiului Artaxerxes pentru mers neregulat.

Harry Boy dela locul al patrulea în premiul Solon pentru galop la sosire.

Admiral Worthy în aceiaş alergare pentru mers neregulat.

● DAN mai jos cotele plătite la event :

La TRIBUNA :
Tufănica-Ideal 155.
Petruş-Isabela 105.
Winsome Josedale-Isabela 21.
Isabela-Ghid 74.
Ghid Dorka 118.
La PELUZA :
Tufănica-Ideal 300.
Winsome Josedale-Isabela 25.
Petruş-Isabela 165.
Isabela-Ghid 93.
Ghid-Dorka 102.

Marile probe de trap germane

Un frate al iepei Joppa Hanover a câştigat Hindenburg Pokal

La Mariendorf s'a disputat Duminică pe o vreme frumoasă premiul HINDENBURG-POKAL (Cupa Hindenburg; 2500 metri, 10.000 mărci) care a revenit excelentului armăsar Minister.

Câştigătorul a luat o excelentă plecare înaintea lui Cordoba şi Meine Sonne.

După primul tur de pistă Cordoba a trecut în frunte, urmată de Minister şi Meine Sonne.

In linia dreaptă însă Minister a întrecut pe Cordoba şi a câştigat într'un stil strălucit, cu putru lungimi.

Câştigătorul este de origină americană şi descinde din Peter the Brewer.

Este deci frate după tată cu excelenta Joppa Hanover, valoroasa iapă a contesei Benckendorff.

Minister deşi a câştigat uşor a parcurs kilometrul în 1.26,7.

Favoritul Meine Sonne a cauzat o decepţie.

HINDENBURG-POKAL.
10.000 Mărci, 2800 m.

1. MINISTER, 2780, Ch. Mills.
2. **Meine Sonne**, 2820, J. Frömming.
3. Wachholder, 2840, E. Maltzahn.
4. Mario, 2840, E. Mills.
5. Herodias, 2820, H. Schürmann.
6. Peter de Voss, 2840, W. Deutschmann.
7. Lilly Ford, 2820, G. Jauss jr.
8. Cecilia, 2860, H. Jaretzke.
9. Pisolka, 2840, A. Winkler.
10. Tuya Guy, 2900, O. Treffenbacher.
11. Athlet, 2820, W. Weitmann.
12. Cordoba, 2820, B. J. Alkemade.
13. Eisblink, 2840, F. Perk.
14. Blaue Grotte, 2860.

Cota : 36; 15, 13, 30, 19.

INFORMAŢII

● BOCCACIO a fost vândut de d. maior Aslan. Noul proprietar îl va utiliza pentru călărie.

● DORKA şi-a ameliorat recordul carierei cu 1,4 secunde; noul record 1.30,6.

Un accident într'o cursă de obstacole

Trei cai au fost omoriţi cu ocazia ultimelor curse de obstacole dela Melbourne (Australia). Fotografia înfăţişează tocmai căderea lui Vario în alergarea „Bristial Trial", care a costat viaţa acestui excelent alergător.

DELA COȘ LA PLASĂ

Clasamentele campionatului de voley-ball

Duminică nu s'au disputat în Capitală pentru campionatul regional de volley decât restanțe.

Deaceea publicăm mai jos numai clasamentele categoriilor în care s'au disputat matchuri.

VOLLEY CATEGORIA I-a

Telefon Club	7	7	0=7
Sp. Studențesc	7	5	2=5
O. C. B.	7	5	2=5
Macaby	7	4	5=4
C. F. R.	7	3	4=3
V. S. C.	7	2	5=2
Aurora	7	1	6=1
Bonaparte	7	1	6=1

Campionul de toamnă la această categorie e după cum am prevăzut Telefon Club care, deși nu mai posedă echipa de anul trecut, a reușit să nu piardă nicio partidă.

Datorită acestui lucru telefoniștii vor începe returul cu un avans de două puncte asupra celui de al doilea clasat: Sp. Studențesc.

VOLLEY CATEGORIA II-a
Seria II-a

Av. Sportiv	7	7	0=7
Radu Vodă	7	6	1=6
I. P. P.	7	5	2=5
Rahova	7	4	3=4
Pebe	7	4	3=4
E. F. A.	7	3	4=3
Luceafărul	7	1	6=1
Energia	7	0	7=0

Pentru această categorie s'au disputat Duminică jocuri cari nu au influențat cu nimic situația „leaderului".

Singura schimbare s'a efectuat la mijlocul clasamentului unde Rahova câștigând asupra Pebeului i-a luat locul.

VOLLEY II REZERVE
Seria II-a

Radu Vodă	4	4	0=4
I. P. P.	5	4	1=4
E. F. A.	5	3	2=2
Rahova	4	2	2=2
Pebe	5	2	3=2
Luceafărul	5	0	5=0

Radu Vodă pentru a câștiga campionatul de toamnă nu mai are nevoe decât să câștige Duminică jocul cu Rahova, lucru pe care-l credem cu putință.

VOLLEY CATEGORIA III-a

Venus	7	7	0=7
Prahova	6	5	1=5
Delavrancea	7	5	2=5
Miorița	7	4	3=4
Spiru Haret	6	3	3=3
Monitorul Oficial	7	3	4=3
Crai Nou	7	2	5=2
Tirul	7	2	5=2
Sp. Muncitoresc	7	0	7=0

Venus și-a consolidat poziția de „leader" fiind talonat numai de Prahova și foarte puțin amenințat de Delavrancea.

Miorița câștigând jocul cu Monitorul Oficial a reușit să urce până în locul patru.

Echipa ploeșteană S. K. 38 susține Duminică mai multe partide în Capitală

Clubul ploeștean S. K. 38, a cărui activitate pe tărâmul volley-ballului s'a făcut remarcată în ultimul timp, va face un turneu în Capitală.

Acest turneu a fost fixat pentru Duminică și se va desfășura după amiază în sala „Inainte", din calea Șerban Vodă.

Adversarii lui S. K. 38, vor fi la băeți, Delavrancea și V. S. C., iar la fete Bonaparte și Hai Hai.

Programul complect al reuniunei este:

Ora 16: **S. K. 38 — Delavrancea (băeți).**

Ora 16.30: **S. K. 38 — Bonaparte, (fete).**

Ora 17: **S. K. 38 — V. S. C. (băeți).**

Ora 17.30: **S. K. 38 — Hai Hai (fete).**

A. S. Constanța a câștigat cu dificultate, matchul cu E. F. A.

Constanța. — Echipele de wolley-ball din localitate au jucat Duminică cinci partide amicale, pe terenul E. F. A.

Deși timpul a fost nefavorabil, totuși partidele s'au disputat cu îndârjire în fața unui public destul de numeros.

Elpis—C. F. R. 15-11, 15-8.

Elpis jucând mai bine, a câștigat în două seturi. C. F. R. s'a comportat satisfăcător.

S. P. M. — E. F. A. 15-7, 15-8.

Invingătorii au jucat bine și au avut în plus avantajul de a întâlni un adversar slăbit prin lipsa a patru titulari din echipă.

A. S. Constanța — E. F. A. 15-5, 16-14.

Invinșii au cedat surprinzător în primul set, pentruca în cel de al doilea să dea mult de lucru campionilor.

S. P. M. — C. F. R. 15-14, 10-15, 15-14.

C. F. R. a cedat după o luptă îndârjită, matchul fiind foarte spectaculos.

A. S. Constanța — Elpis 15-5, 10-15, 15-6.

Cu toate că nu s'a întrebuințat până la limită, A. S. Constanța a câștigat ușor primul și ultimul set.

Matchul a fost extrem de spectaculos.

Prin ochiuri de... plasă

● *Se aduce la cunoștința cluburilor interesate că ultimile înscrieri pentru cupa „Inainte" se primesc până Marți 29 Noembrie orele 21.*

Numărul înscrierilor e limitat la 24

Cum până acum s'au înscris 20 de echipe, grupările cari doresc să participe trebue să se grăbească.

● *Fetele nu vor soma anul acesta — după cum se spunea — căci d. Eugen Titeanu, ministru sub-secretar de stat al presei și propagandei, a donat o nouă cupă.*

După cum era și normal cluburile au și început să se înscrie. Primul care și-a trimis adeziunea, a fost Iureș Club, câștigătorul cupei de anul trecut.

Ultimile înscrieri se primesc Marți 29 Noembrie până la ora 21, la liga regională „Bucegi".

● *Tot Marți e și ultima zi de înscriere în cupa de basket-ball „Frații Grozăvescu" care se va disputa în fiecare Vineri seara.*

● *Activitatea „oficială" în sală va începe irevocabil Duminică 4 Decembrie, când vor fi programate jocuri de volley contând pentru cupele „Inainte" și „Eugen Titeanu"*

Programul acestor cupe va fi alcătuit în ședința din 29 Noembrie 1938

● *Comisia de judecată a ligei Bucegi convoacă, pentru ședința de Vineri 25 Noembrie 1938, orele 9 seara, delegații următoarelor cluburi:*

Sp. Haret, Tirul, Caraiman, Luceafărul, Inainte, C. F. R., Macaby și V. S. C.

In mod special pe jucătorul Bercuș din gruparea Sp. Studențesc.

Neprezentarea la ședință nu va împiedeca judecarea.

● *„Viitor de aur" i se pregătește basket-ball-ului feminin.*

Visul se concretizează pe zi ce trece, iar prima dovadă a existenței mult visatei competiții va fi programarea de Marți 29 Noembrie.

● *In nou născutul campionat de basket feminin pare-se că Hai-Haiul ne va garanta prezentarea unui redutabil „team" a cărui ireproșabilă condiție fizică și atletică e pusă la punct de cele trei A. N. E. F.-iste ale echipei.*

Duminică în sala „Inainte" se deschide sezonul de iarnă cu turul III al cupei Al. Bălută

Activitatea în sală începe Duminică, cu turul al treilea al cupei Al. Băluță.

Reuniunea de inaugurare are un program extrem de interesant, așa că are șansa ca numărul spectatorilor să constitue un adevărat record.

Iată partidele care se vor disputa:

Ora 9.30: Hai Hai—Delavrancea, arb. Gh. Epuran.

Ora 10.15: Hai Hai—Iureș Club, arb. M. Tomescu.

Ora 11: Aurora—Caraiman, arb. Gh. Epuran.

Ora 11.45: Start — Iureș, arb. Al. M. Donici.

Ora 12.30: Start—Radu-Vodă, arb. Gh. Epuran.

❖

Organizatorii consideră echipele ce forfaitează ca retrase din competiție.

CICLISM

Duminică după amiază

O cursă a distribuitorilor de ziare

Am subliniat eri interesanta inițiativă a forului de specialitate de a organiza probe pentru nelicențiați: ai „F. R. S. C."-ului, străjeri, școlari, soldați, postași, etc., etc.

Prima cursă din această serie va avea loc Duminică, 27 Noembrie a. c., pentru distribuitorii de ziare, cursă de „cross-ciclo-pedestru".

Asupra valorii acestor probe am vorbit eri, și, desigur, vom mai avea de spus multe, căci cursele acestea sunt de un real folos pedalei.

Ciclistii care din diferite motive au stat în afara mișcării ciciste, dar în rândurile cărora se găsesc, desigur, multe elemente destoinice în ale pedalei și... probabil, viitoare vedete, vor avea ocazia să-și evidențieze calitățile și să se afirme ca elemente de viitor.

Șirul acestor curse va fi, desigur, întrerupt de vremea, care se anunță nu tocmai... „rozã".

O cursă sau două se vor organiza, firește, dacă timpul va îngădui și apoi... anuala odihnă de câteva luni.

Dar asta nu înseamnă că se va renunța.

De fel.

Inceputul sezonului viitor va însemna și reluarea acestei inițiative, pe baze mai solide, rezultante ale unei amănunțite pregătiri, în timpul iernii, a regiilor acestor curse.

Contând pe... bunăvoința vremii „F. R. S. C."-ul organizează Duminică o cursă pentru distribuitorii de ziare.

Iată,

REGULAMENTUL CURSEI

„F. R. S. C." organizează în ziua de Duminică, 27 Noembrie a. c., ora 15.30, un „cross-ciclo-pedestru" rezervat distribuitorilor de ziare cu scopul de a face propagandă ciclistă în rândurile lor.

Cursa este deschisă numai distribuitorilor de ziare care n'au fost licențiați de către „F. R. S. C.", până în prezent.

Concurenții vor lua parte la concurs cu bicicletele lor de serviciu.

Fiecare concurent va transporta pe întregul parcurs al crossului ciclo-pedestru o cantitate de 10 kg. de ziare legate pe suportul său obișnuit.

Costumul va fi acela pe care distribuitorul îl folosește zilnic la distribuirea gazetelor.

Adunarea concurenților va avea loc în Piața Brătianu, la ora 14.30, iar plecarea se va da la ora 15.30

PARCURSUL

Plecarea: **Statuia Brătianu—Liceul Mihai Viteazul — pe bicicletă;**

Pe jos: **Liceul Mihai Viteazul —șoseaua Mihai Bravu;**

Pe bicicletă: **șoseaua Mihai Bravu—Bariera Moșilor;**

Pe jos: **Bariera Mașilor—str. Viitor—Lizeanu;**

Pe bicicletă: **str. Viitor—Lizeanu—Piața Victoriei;**

Pe jos: **Piața Victoriei—Piața Romană;**

Pe bicicletă: **Piața Romană —Piața Brătianu.**

INSCRIERILE

Inscrierile se primesc la sediul F. R. S. C. din calea Victoriei No. 29, etajul III, până în ziua de Vineri, 25 Noembrie a. c., ora 18.

PREMII

Premiul I: lei 600.
Premiul II: una pereche de bocanci.
Premiul III: lei 300.
Premiul IV: un pulover.
Premiul V: lei 200.
Premiul VI: lei 100.
Premiul VII: lei 100

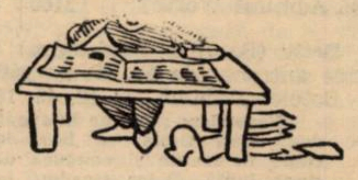

ROTI ȘI PEDALE

Cu ocazia unei reuniuni pe pista „Vel' d'Hiv", alergătorul Malaval, a doborît recordul orei pe această pistă, deținut de francezul Desreux cu 41 km. 615 m.

El a acoperit într'o oră 43 km. 300 m. Iată, mai jos „timpurile intermediare ale lui Malaval.

5 km.	*6 min. 54 sec. 4/5*
10 km.	*13 min. 51 sec. 1/5*
15 km.	*20 min. 45 sec. 3/5*
20 km.	*27 min. 42 sec.*
25 km.	*34 min. 27 sec. 4/5*
30 km.	*41 min. 29 sec. 4/5*
35 km.	*48min. 30 sec. 4/5*
40 km.	*55 min. 28 sec. 3/5*

Intr'o jumătate de oră a parcurs 21 km. 650 m., adică exact jumătate din distanța întreagă.

O regularitate cu adevărat... „kantiană".

❖

Duminică, *tot pe pista „Vel'd'Hiv" se aleargă două curse; una de viteză și cealaltă de semi-fond. In joc fiind „Marele premiu al „Municipiului", organizatorii contează pe un lot de concurenți numeros și select.*

Dintre primele adeziuni de înscriere reținem câteva nume de „pedaleuri": Severguini, care se află în prezent într'o formă strălucită, G. Wambst, Minardi, Paillard și Gabard.

Toți aceștia s'au înscris pentru cursa de semi-fond.

La viteză își vor face intrarea două noui „vedete": Loatti și Renaudin.

Sporturi mecanice

Pe autodromul Monza

motociclistul Omobono Tenni a bătut 18, nu 9 recorduri mondiale

Italianul a reușit timpuri excelente la două categorii

Am publicat a doua zi, rezultatele faimoaselor isprăvi realizate de motociclistul italian Ombono Tenni, care la ghidonul unui Guzzi de 250 cmc. cu compresor, a reușit să treacă la posteritate 18 recorduri mondiale de viteză.

Revenim astăzi, întrucât găsim interesant să publicăm situația pe care a găsit-o și cea pe care a lăsat-o Tenni.

Tentativele de record au fost efectuate pe pista autodromului Monza, în fața unei asistențe numeroase. Pe lângă reprezentanții fabricei constructoare, oficialii și reprezentanții presei au venit la locul încercărilor o sumă de inițiați în secretele zeilor.

Și, cei cari au avut norocul să asiste la tentativele lui Tenni au părăsit terenul pe deplin satisfăcuți de calitatea spectacolului vizionat.

Realizatorul nouilor recorduri nu a avut nici el să se plângă de faptul că încercările sale au fost urmărite de atâta public, căci la sfârșit, cei prezenți i-au făcut o prelungită manifestație de simpatie și l-au purtat în triumf prin întreaga arenă.

NOUILE ȘI VECHILE RECORDURI

Odată acestea spuse publicăm aci nouile recorduri stabilite de Omobono Tenni, cum și pe cele cari figurau înainte, în fruntea tabloului.

Iată-le :

5 km. cu plecare din mers, 1 min. 35 sec. 83/100, cu o medie orară de 187 km. 832; vechiul record pentru categoria 250 și 359 cmc., Nello Pagani, 1 min. 39 sec. 55, cu o medie de 180 km. 810.

5 mile cu plecare din mers, 2 min. 34 sec. 49, cu o medie de 187 km. 503; vechiul record pentru categoriile 250 și 350 cmc., Nello Pagani, 2 min. 41 sec. 47, cu o medie de 179 km. 400.

10 km. cu plecare din loc, 3 min. 25 sec. 91, cu o medie de 174 km. 833; vechiul record pentru ambele categorii, Nello Pagani, 3 min. 29 sec. 23, cu o medie de 172 km. 060.

10 mile cu plecare din loc, 5 min. 24 sec. 69, cu o medie de 178 km. 485; vechiul record la ambele categorii, Nello Pagani, 5 min. 34 sec. 14, cu o medie de 173 km. 130.

30 km. cu plecare din loc, 16 min. 31 sec. 56, cu o medie de 181 km. 532; vechiul record la categoria 250 cmc., Nello Pagani, 17 min. 29 sec. 84/171 km. 450 și la categoria 350 cmc. Handley, 17 min 04 sec. 43 (175 km. 710).

50 mile cu plecare din loc, 27 min. 09 sec. 42, cu o medie de 177 km. 779; vechiul record al categoriei de 250 cmc., Nello Pagani, 28 min. 18 sec. 86 (170 km. 520) și al categoriei 350 cmc., Guthrie, 27 min. 51 sec. 72 (173 km. 283).

100 km. cu plecare din loc, 33 min. 38 sec. 23, cu o medie de 178 km. 807; vechiul record categoria 250 cmc., Nello Pagani, 35 min. 14 sec. 24 (170 km. 370) și categoria 350 cmc., Guthrie, 34 min. 37 sec. 66 (173 km. 272).

100 mile cu plecare din loc, 53 min. 40 sec. 18, cu o medie de 179 km. 914; vechiul record categoria 250 cmc., Marchant, 1 oră 04 min. 28 sec. 28 (149 km. 770) și categoria 350 cmc., Guthrie, 55 min. 50 sec. 41 (172 km. 923).

Una oră, 180 km. 502; vechiul record categoria

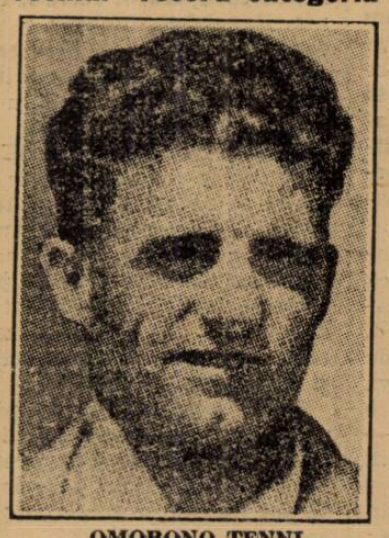

OMOBONO TENNI

250 cmc., Jeannin, 156 km. 243 și categoria 350 cmc., Guthrie, 172 km. 887.

Din rezultatele tehnice ale tentativelor reiese clar că, în realitate, Omobono Tenni a bătut 18 recorduri mondiale, nu 9 cum au anunțat telegramele sosite în ziua încercărilor.

In vederea primei întreceri de iarnă

Eri la prânz urma să se facă o a doua explorare a terenului în vederea competițiunei automobiliste și motocicliste, în teren variat, cu care o mână de entuziaști ai sporturilor cu motor vor să inaugureze un nou sezon.

Timpul nefavorabil a împiedicat această nouă vizită a traseului schițat dar, spre a nu se pierde nici o clipă, inițiatorii întrecerii anunțată de noi la timp, au lucrat în altă direcție, trasând punctele esențiale ale regulamentului.

In cursul zilei de astăzi, indiferent de starea atmosferii, organizatorii vor păși din nou pe teren, dorind să-și dea singuri seama de felul cum se prezintă traseul după o ploaie de o zi.

Suntem informați că inițiatorii competițiunei intenționează să traseze parcursul în linii generale, permițând concurenților să facă — dacă vor crede de cuviință — eventuale ocoluri.

Vor fi, în schimb, obligați să respecte toate punctele de control.

Ideia nu este rea întrucât ea pune la contribuție și perspicacitatea participanților.

In numărul nostru de mâine vom da ample amănunte în legătură cu noua cercetare a terenului și vom puncta mai precis condițiunile generale ale primei competițiuni a sezonului de iarnă.

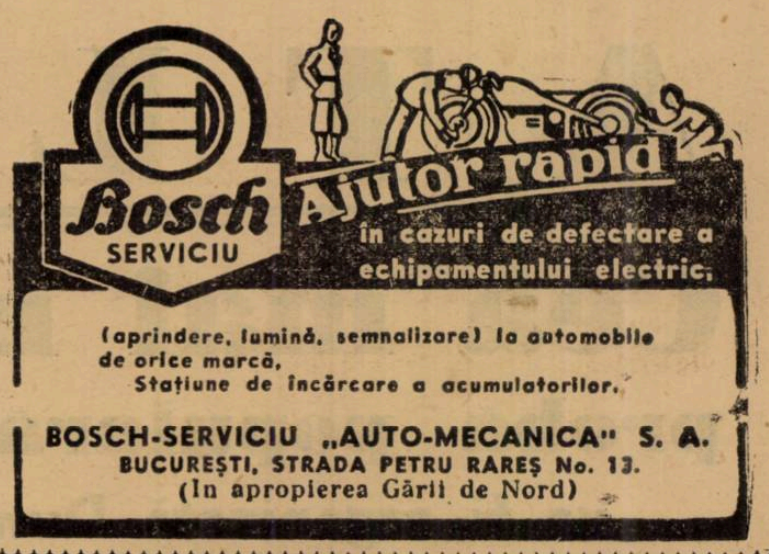

Constatări la sfârșit de sezon

Avem motocicliști, dar ne lipsesc motocicletele

Sezonul motociclist poate fi considerat închis, întrucât „Curierul de război" sorocit pentru Duminică și competițiunile proectate pentru la iarnă, fac parte din altă ramură a sportului cu motor.

Astfel fiind, activitatea anului de al cărui sfârșit ne apropiem, trebue considerată drept terminată.

Din fericire și, spre deosebire de anii precedenți, la sfârșitul acestui sezon, vom avea de consemnat câteva fapte îmbucurătoare și foarte puține cari trebue să dea de gândit actualilor conducători ai destinelor acestui sport.

MOTOCICLIȘTII NOȘTRI AU PROGRESAT

Prima constatare îmbucurătoare se referă la clasa alergătorilor noștri, cari s'au prezentat anul acesta, în vădit ascendent de formă. Am remarcat, în decursul probelor disputate în sezon, o apreciabilă ameliorare a poziției alergătorilor. De unde până acum această importantă chestiune era neglijată și chiar ignorată, anul acesta s'a remarcat, tot mai mult, tendința de a se sta mai bine pe mașină, de a se înlătura contractările și manevrele inutile.

Datorită acestor îmbunătățiri de ordin technic, alergările anului au fost mai spectaculoase și mult mai aprig disputate. Pe deasupra, nu trebue să neglijem faptul că tendințele de îmbunătățire a „stilului" au permis câtorva noui veniți la motociclism, să se releve în mod deosebit.

NOUII ADEPȚI

De asemenea se cuvine consemnat faptul că anul acesta, mai mult ca oricând, au apărut în arena motociclistă, o sumă de tineri sportivi cari, arătând o clasă acceptabilă, vor putea colabora, cu timpul, la realizarea unor noui progrese, la instaurarea unei epoci mai prospere.

Reuniunile organizate în timpul din urmă au făcut vizibil considerabilul aport al nouilor adepți ai motociclismului și de aceia ne simțim datori să aducem elogii, grupărilor de specialitate cari au știut să insufle acestor tineri dragostea pentru un sport nu îndeajuns de susținut. Perseverând pe această cale, este imposibil ca suporterii de care ne ocupăm mai sus, să nu culeagă roadele meritate ale muncei lor desinteresată.

NU AVEM MOTOCICLETE

Din nefericire, revers-ul medaliei nu este la fel de strălucitor, pe el găsindu-se consemnată lipsa unor motociclete cari să satisfacă exigențele. Intr'adevăr, făcând bilanțul motocicletelor ce corespund cererilor noastre puțin pretențioase, constatăm că și aceste cereri sunt departe de a fi satisfăcute.

Nu avem motociclete și pace. Dar, ceeace este și mai dureros constă în faptul că, cu actuala situație vamală, cu greu se pot face achiziții de noui motociclete.

Taxele de trecere a materialului în țară sunt extrem de împovărătoare și de aceia, mulți motocicliști au abandonat sportul care îi pasiona.

Pentru răspândirea motociclismului în țară, o revizuire a legii vămilor se impune. Ar fi și în folosul țării.

JENNY DUMITRESCU

Temeritate și îndemânare

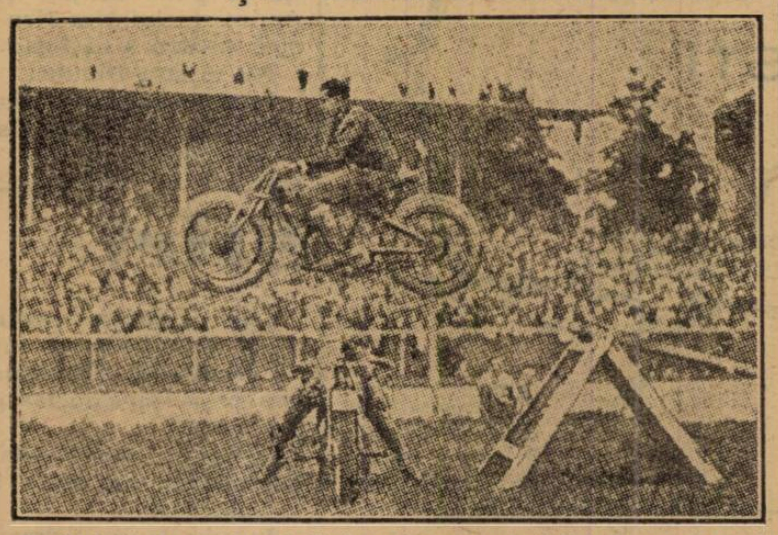

O săritură de pe trambulină peste un motociclist. Care este mai îndrăsneț, cel care sare, sau cel peste care se sare ?

Cupa armistițiului

In competițiunea motociclistă în teren variat, disputată în Franța pentru „Cupa Armistițiului", concurenții au fost puși în situația de mai sus. Cu toate acestea, cei mai mulți au absolvit examenul.

ATLETISM

Cea mai mare probă populară de marș

va fi organizată Duminică dimineața de Stadiul Român

Duminică dimineața va avea loc o mare probă populară de marș forțat, în regia Asociației polisportive „Stadiul Român" și a ziarului „Ordinea" sub patronajul d-lui George Plagino, președintele „U. F. S. R."-ului.

Știrea acestei organizări a stârnit un viu și neașteptat entuziasm în rândurile tuturor sportivilor.

Numeroși mărșăluitori s'au grăbit să-și anunțe participarea.

CATEVA AMANUNTE

Este interesant de știut că probele de marș sunt singurele manifestări sportive care atrag întotdeauna numărul cel mai mare de concurenți prin ușurința de participare a condițiunilor.

Este sportul care nu implică cheltueli mari, nu cere antrenamente speciale și nici echipamente complicate, putând fi practicat de oricine indiferent de vârstă, fiind în acelaș timp un prețios factor de desvoltare a organismului.

MARSUL IN STRAINATATE ȘI LA NOI

Concursurile de marș forțat au avut loc la noi în țară în mod sporadic pe distanțe variind între 10 și 40 km., în timp ce în Occident se desfășoară anual numeroase probe de marș pe distanțe ce depășesc cifra de 100 km. De pildă cursa anuală Paris — Strasbourg al cărei traseu are o lungime de 530 km.

La noi probele de marș au fost organizate în majoritatea lor de harnica grupare „Stadiul Român", care a dat la iveală nume de atleți care ne-au făcut cinste în toate ocaziunile.

PARCURSUL

Proba se va desfășura pe străzile Capitalei, oferind un spectacol care nu se poate vedea oricând.

Un spectacol de toată frumusețea, care va stârni entuziasm el constituind, în aceaș timp, și un admirabil mijloc de propagandă.

Iată străzile pe care le vor străbate mărșăluitorii.

Plecarea: Ziarul Ordinea — B-dul Brătianu — Lascăr Catargiu — str. Buzești — Piața Dr. Batescu — str. Cameliei — str. G-ral Angelescu — Podul Cotroceni, pe lângă Grădina Botanică — Palatul Cotroceni — șos. Panduri — str. 13 Septembrie — șos. Tudor Vladimirescu — Piața Chirigiu — șos. Viilor — Cimitirul Bela — Șerban Vodă — Lânăriei — Podul Lemaître — Splaiul Unirii — str. Doamna Chiajna — Laborator — calea Dudești — Bariera Vergului — șos. Mihai Bravu — Bariera Ferdinand — Halele Obor — Ștefan cel Mare — Bonaparte — Piața Victoriei — b-dul Lascăr Catargiu — b-dul Brătianu — str. Batiște (ziarul Ordinea sosirea.

DESPRE REGIE

Regia acestei manifestațiuni revine — după cum am consemnat mai sus, — bătrânei formații polisportive „Stadiul Român", care încurajată de marele succes înregistrat anul trecut, a preparat pentru ediția din acest an, o organizare din cele mai strălucite.

De altfel proba dela 27 Noembrie care se aseamănă cu celelalte competițiuni, de răsunet mondial, în acest gen, va constitui un spectacol de o factură ridicată, care va înscrie în istoria unuia dintre cele mai utile sporturi, — marșul, — o pagină de toată frumusețea.

La capitolul regiei se cuvin consemnate câteva nume: d-nii: Eug. Stoian, arh. Octav Ionescu, Virgil Ioan, C. Băltățescu, Aurel Paven, Chinie, Haralamb Ionescu și alții care desfășoară, în momentul de față, o intensă activitate pentru deplina reușită a acestei grandioase probe.

UN START POPULAT

Pentru a da posibilitate tuturor celor care iubesc acest sport să ia parte, și pentru a exista o gradație între valorile concurenților, lotul participanților va fi divizat în categorii: începători, militari, ași, premilitari, echipe și individuale.

Lotul înscrișilor, de până acum, lasă să se întrevadă o cifră record, de concurenți, mai cu seamă că înscrierile se pot face și pe teren, în ziua competițiunii.

Antrenament și selecție

De multe ori ne-a fost dat să auzim pe unii întrebându-se cu mirare:

„Dar România ce să caute la jocurile olimpice? Noi nu avem atleți capabili de mari performanțe".

Este o profundă eroare. Națiunea noastră nu este lipsită de asemenea elemente, totul este de a ști să-i descoperi și să-i formezi.

Atleții buni provin dintr'un antrenament metodic condus, dintr'o selecțiune înțelept făcută.

Mai pe scurt, aceasta s'ar exprima astfel: o propagandă mai intensă în marea masă, o preocupare mai atentă pentru elementele de valoare.

Și aceasta pentru motivul simplu că în orice disciplină omenească din marea masă se formează elita, din falanga densă și compactă a oamenilor de sport, vor apare adevărații campioni.

România, țară cu douăzeci milioane de locuitori, nu poate să nu găsească elemente care s'o reprezinte onorabil.

Ceeace a lipsit însă și din nefericire mai lipsește încă sportului nostru, este puținul interes ce se dă sportului de mase, regulelor de antrenament și metodelor de selecționare.

Fără aceste preocupări, este drept, nu ne putem gândi la o participare olimpică.

Camor

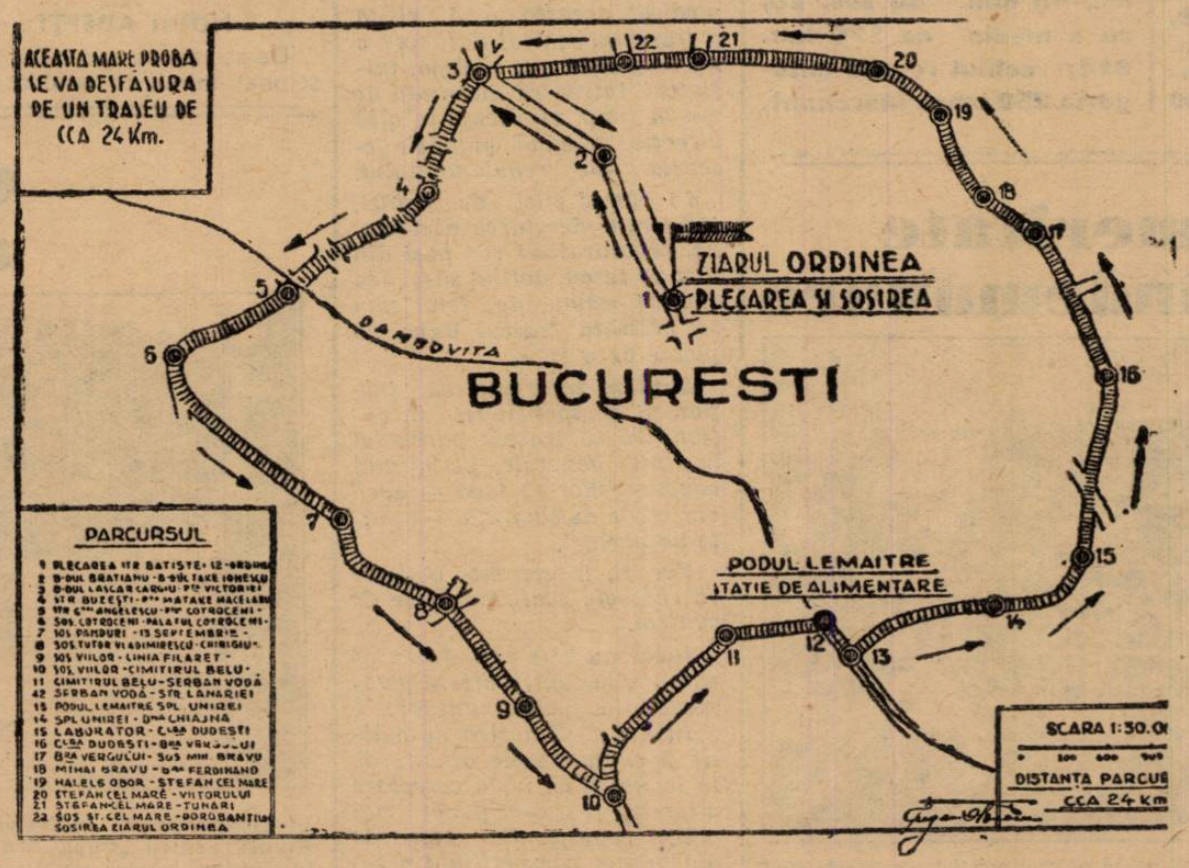

Traseul probei de marș organizată de Stadiul Român

Cross-country

Campionatul național în decursul anilor

In numărul nostru de eri am prezentat istoricul celei mai vechi competițiuni atletice românești, campionatul național de cross-conutry.

Pentru azi ne propunem să continuăm istoricul acestei competițiuni.

APARIȚIA GRĂNICERILOR

Anul 1928 înscrie o pagină frumoasă în istoria acestei bătrâne" competițiuni prin apariția alergătorilor grăniceri.

Asociația sportivă „Grănicerul" creația d-lui căpitan Sima și a unui grup de ofițeri ai regimentului 1 Grăniceri, sportivi prin excelență furnizează crossului românesc câteva figuri glorioase ca Ilie Nicolae, Marin L. Marin și mai ales Ion Manea, cari alcătuesc un grup restrâns din galeria glorioasă a atleților grăniceri.

Anul 1928 îl aduce câștigător pe Ilie Niculae, pe atunci soldat la regimentul 1 grăniceri, dar care a alergat sub culorile Sp. Studențesc.

In clasamentul pe echipe a câștigat Stadiul Român.

Un an mai târziu, Ilie Niculae cucerește la Atena primul marathon balcanic, trecând cu această strălucită victorie în cartea de aur a atletismului românesc.

Campionul de atunci este azi om de serviciu la Monitorul Oficial, familist și departe de mișcarea noastră sportivă.

Este cum s'ar spune, o vedetă resemnată la o viață sedentară de om împovărat de greutățile familiare.

Anul 1929 aduce o surpriză în clasamentul pe echipe.

Viforul Dacia câștgă primul campionat național de cross. Cât privește clasamentul individual, tot un grănicer este câștigătorul și anume Marin S. Marin.

Apariția lui a fost de scurtă durată. După ce și-a terminat serviciul militar s'a reîntors în satul său la coarnele plugului.

DOMNIA LUI MANEA

Nu știm dacă fondul românesc va mai avea vreodată elemente de valoarea lui Manea și a lui Dinu Cristea.

Aceste două nume vor rămâne deasupra tuturor timpurilor, nume glorioase în ascendența atletismului nostru.

Ion Manea, pornit din massele anonime ale țărănimii noastre care ascunde atâtea valori necunoscute, a reușit să sue până la treptele cele mai glorioase ale atletismului românesc.

Anul 1930 l-a „uns" pe Ion Manea campion național de cross-country, și multiplu recordman de alergări de fond și semifond pe pistă.

Trofeul a fost câștigat apoi cinci ani, consecutiv de Ion Manea, pândarul fabricei de spirt dela Bragadiru.

Ascensiunea acestui grănicer, mai târziu stadist, numai Dinu Cristea a cunoscut-o în analele sportului pe pista din România.

Dar modul cum s'a impus acest produs al atletismului pur românesc, este unic.

Dar.. steaua lui Manea coboară în 1935, când pe firmamentul crossului românesc apare figura viguroasă a fiului plecat dela coarnele plugului, a aceluia care a adus neuitate victorii culorilor românești, a lui. . .

DINU CRISTEA

Incărcat de glorie, Manea, a plecat steagul în fața colegului său de club.

Anii 1935, 1936 și 1937 aduc, repetat, victoria lui Dinu, mândria răposatului Nea Nae.

In clasamentul pe echipe, în 1930 și 1931 câștigă A. S. Grănicerul, apoi doi ani consecutiv Viforul Dacia și iarăș în 1933 A. S. Grănicerul. Anii 1935, 1936 și 1937 rămân în apanajul Stadiului Român.

Anul acesta Dinu Cristea își va pune în joc trofeul. Amintirea lui Nea Nae îl va oțeli pentru a câștiga.

Nu te lăsa Dinule!

Iată, pe scurt, istoricul celei mai vechi și mai disputate competiții atletice.

Știri

Liga Muntenia continuându-și activitatea va organiza Duminică dimineața un nou cross cu caracter popular.

Alergarea este deschisă alergătorilor din categ. III și începătorilor.

Inscrierile se primesc pe teren până la ora 10.30.

Pagina Boxului

Toma Aurel

Din nou destinul, sub chipul de gangster al lui Jeff Dickson, a fost vitreg cu Toma Aurel.

Nu ne-am fi închipuit niciodată că povestea titlurilor pierdute la masa verde de cel mai de rasă produs al boxului românesc, va deveni o maladie endemică, în fața căreia gazetarul faptelor diverse va sta blazat întocmai ca medicul căruia i se spune că toamna și primăvara gripa este în toiu.

Iar indignarea noastră, a celor cari urmărim cu interes ascensiunea lui Toma, poate fi exprimată tot atât de bine de rândurile scrise anul trecut, când lucrurile s'au petrecut la fel.

Nu știm dacă mai sunt și alți campioni de box cari au trăit modernizată odiseia plicticoasă și jignitoare a unui titlu rătăcit printre calculele de samsar ale lui Dickson.

Toma însă, viteazul și viguros Toma, după ce s'a bătut cu o întreagă Europă de boxeuri, este silit să se lupte cu un adversar mai tare, mai viclean, mai necinstit. Dar suntem siguri că tot el va învinge și de astă dată, fiindcă, oricât ar vrea organizatorul franco-american să fie altfel, boxul rămâne și pe mai departe un sport în care valoarea învinge până la sfârșit.

Chiar calmul cu care Toma a convocat Luni seara la Paris — când unii așa ziși gazetari de pe la noi îl și anunțau la București — pe gazetarii francezi pentru a le tălmăci dedesupturile furtului căruia i-a fost victimă, ne dă siguranța unei alte victorii tot atât de categorice ca și cele din trecut.

Până atunci îi trimetem lui Toma Aurel toată simpatia noastră și-i amintim că este infinit mai onorabil să pierzi decât să câștigi la masa verde.

Centura Lordului Lonsdale

Centura lordului Lonsdale a fost închisă într'o casă... de bani. Federația britanică speră să o aibă la timp pentru a fi remisă învingătorului matchului Harvey-Philips care se va desfășura la 1 Decembrie.

Invingând pe Orlandi

Turiello va înfrunta pe Wouters pentru titlul semi-mijlociu al Europei

Mina voioasă a învingătorului și figura îndurerată a învinsului

In arena „Palatul Sporturilor" din Milano s'a desfășurat Duminică seara o importantă reuniune pugilistică al cărei cap de afiș îl forma întâlnirea dintre Saverio Turiello și Carlo Orlandi, cei mai buni semimijlocii ai Italiei .

Intrecerea dintre cei doi corifei ai ringului italian a atras o imensă asistență, dar ciocnirea a avut un desnodământ care nu spune prea mult, Saverio Turiello obținând câștig de cauză prin oprirea matchului pentru rănirea adversarului. Deși în momentul oprirei învingătorul avea avantaj la puncte victoria, în condițiunile în cari a fost repurtată, nu are nimic concludent în ea.

Cu toate acestea, Turiello va înlocui pe Orlandi în matchul cu Felix Wouters pentru titlul european la categoria semi-mijlocie.

CUM A DECURS LUPTA

Saverio Turiello (66 kg. 450) și Carlo Olandi (66 kg. 050), au urcat treptele ringului în aclamațiile delirante ale publicului.

Sub conducerea d-lui Del Fante matchul începe în alură vioae și combatanții evidențiază o condiție excelentă. In repriza doua, Orlandi acuză o puternică dreaptă a adversarului spre a reacționa apoi furios.

Repriza treia vede numeroase schimburi egale, pentruca la începutul următoarei Turiello să se evidențieze. Orlandi revine însă, la urmă, dar o puternică lovitură îi deschide arcada stângă. El începe curajos repriza cincea dar emoragia îl jenează enorm, împiedicându-i vederea.

In situația aceasta Orlando pierde teren, pentruca la începutul reprizei a noua, arbitrul să pună capăt unei lupte care devenise inegală.

ALTE REZULTATE

In cursul acestei reuniuni Mario Casadei, învinsul lui Mielu Doculescu, a dispus la puncte de Tino Rolando, învinsul lui Ilie Petrescu, iar Gino Cattaneo a întrecut la limită pe Bezonne.

„Regresul complect al boxului românesc" aceasta e părerea lui N. Iorgulescu

Ziarul Sport din Sofia, sosit eri în Capitală, publică următoarele :

Joi 17 Noembrie crt. a sosit la Sofia boxeurul român N. Iorgulescu pentru a servi ca sparing partner lui Gavriloff, care urmează să se întâlnească cu Zamora pentru titlul național al categoriei semigrea.

La gară Iorgulescu a fost întâmpinat de mai mulți reporteri cari i-au luat un interview asupra stării actuale a boxului din România.

El a făcut următoarele declarații :

Situația boxului din România nu e chiar atât de strălucită cum vă închipuiți.

Acum câțiva ani, boxul românesc se afla într'o uimitoare stare de progres.

Mulți boxeuri de calitate, mult public și mulți bani.

Acum însă, nici urmă din acea epocă de strălucire. Boxul e în regres, și aceasta se datorește mai ales, lipsei unor săli necesare marilor organizări.

O mare parte din boxeurii buni au plecat în străinătate, găsind acolo condițiuni mai bune.

Inainte nu trecea săptămână fără a se organiza câte o gală interesantă. Astăzi însă, abia se pot număra 3-4 gale într'un an și acestea fără însemnătate.

Cu alte cuvinte, REGRES COMPLECT.

Un singur boxeur mai bun a rămas la București — Spakow, însă el nu mai boxează.

Pe arena Brătianu

„Turda" organizează o mare reuniune de box amator

Pe program figurează vedetele ringului amator

Joi 1 Decembrie a. c. gruparea „Turda" de sub conducerea maestrului Zamfir Popazu, organizează în rotonda depe arena Brătianu o mare reuniune amatoare

DAVID

de box, unde vor evolua cei mai de frunte elevi ai sălilor bucureștene. Excelenții C. David, M. Gaspar, Gino del Fabro, Ion Chiriac, Ilie Impăratu, Gh. Sima, Barasch, Weintraub, Sângheorghe, etc. nume cari s'au impus definitiv în boxul românesc, vor furniza întâlniri magnifice, luptând pentru a smulge victoria.

DISPUTELE SE PREZINTA IN ORDINEA URMATOARE

Marin Constantinescu (Turda — M. Dobrescu (I. C.).

Gh. Sima (Tnrda) — M. Măgureanu (I. C.).

Mihai Popa (Turda) — Gh. Cojocaru (I. C.).

C-tin Tutoianu (Turda) — Aurel Jercăn (C.F.R.).

Ion Chiriac (Turda) — Ilie Impăratu (Tir).

C-tin Tudose (Turda) — Iosef Barasch (Tir).

Aurel Weintraub (Turda) — Ludovic Sângheorghe (I.C).

Marin Gaspar (Turda) — Ungureanu Ion (I. C.).

Gh. Georgescu (I. C.) — A. Meschi (C. F. R.).

Gino del Fabro (Central) — C-tin David (C.F.R.).

Duminică în sala A. C. T.

O mare reuniune amatoare de box

După o întrerupere de a proape două luni, gruparea „Central" reia seria reuniunilor amatoare de box, de data asta însă în sala închisă, scopul rămânând acelaș : propaganda sportului cu mânuși.

Astfel, în ziua de 27 Noembrie, (Duminică) în sala A. C. T. din str. Luterană se va desfășura începând dela ora 19, o mare reuniune de box amator unde vor putea fi văzuți cei mai buni boxeuri amatori : Marin Gaspar, Gino del Fabro, Ilie Impăratu, Tutoianu, ș. a.

La sfârșit, maestrul de box Sandu Petrescu va face în compania lui Const. Dumitrescu, un match de antrenament în 3 reprize a 3 minute.

PROGRAMUL CUPRINDE URMATOARELE INTALNIRI

Gh. Albescu (C.) — I. Vânătoru (A.C.T.).

Gh. Tătărescu (C.)—Const. Tutoianu (T.).

Ion Stoica (T.) — Ilie Impăratu (Tir).

Ulpiu Traian (C.) — M. Stăncescu (C.).

Pericle Ionescu (C.) — Radu Alexandru (Tir).

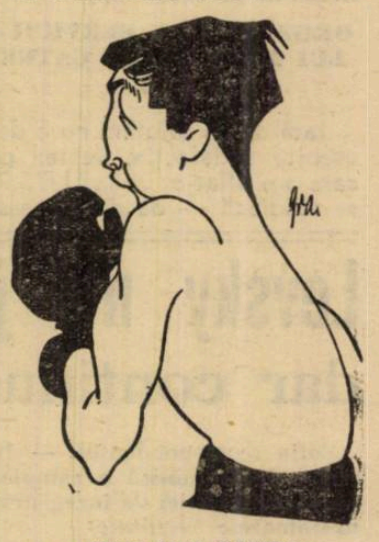

CINO DEL FABRO

D. Zamfirescu (C.) — Marin Gaspar (T.).

Gino del Fabro (C.) — Gh. Petrescu (C.F.R.).

MATCH DE ANTRENAMENT

Sandu Petrescu — Const. Dumitrescu.

Organizarea serviciului medical la U.F.S.R

Realizarea unui vechi deziderat. Cum va funcționa controlul medical al sportivilor

Supravegherea medicală a sportivilor și pregătirea lor pentru eforturile ce le au de făcut este o operă pe cât de grea, pe atât de necesară.

Grea pentrucă până acum în ciuda desvoltării sportive această preocupare a fost neglijată, necesară pentru că sportul va dispare dacă nu este supraveghiat, dacă sportivii nu vor fi îndrumați, sfătuiți și opriți atunci când este cazu. de un medic sau de cei calificati la această operă atât de delicată.

In alte țări, conducătorii sportivi au înțeles importanța acestei probleme, și în acest sens, găsim interesant să înfățișăm cum se prezintă situația la Universitatea din Pensylvania, a cărei direcție pentru educația fizică, o are R. Tart Mac Kenzil.

Fiecărui student, la intrarea în Universitate, i se întocmește o fișă cu antecedente personale, antecedente ereditare rasa strămoșilor, sporturile practicate, dacă fumează, dacă bea (si cantitățile pe zi).

Această fișă este completată printr'un examen fiziologic extrem de minuțios, având rezervat un spațiu pe fișă în care sunt trecute în fiecare an modificările stării sale fizice

Numai după un asemenea examen se eliberează studentului o legitimație indicându-i-se ce sport trebue să practice și în care sport performanțele îi sunt autorizate.

Dacă am citat acest exemplu, este pentru a ne da seama până unde a fost împinsă supravegherea medicală.

Fără a merge atât de departe ca americanii. este totuși inadmisibil să mai lăsăm ca un copil sau chiar un om tânăr să practice orice sport fără a ști dacă individul nu poartă urmele unei leziuni vechi sau în evoluție, fără a ști dacă starea lui generală îi permite un efort fizic.

Mi-a fost dat adeseori să văd tineri prezentând urmele unor leziuni pulmonare, participând la crossuri.

ORGANIZAREA SERVICIULUI MEDICAL DE CATRE U.F.S.R.

Iată de ce salutăm cu o deosebită satisfacție, vestea pe care am aflat-o, ca la U.F.S.R. se studiază — de data aceasta în mod serios — posibilitățile de organizare a serviciului medical al sportivilor.

Era și timpul să se treacă la realizări, forul suprem al sportului românesc nu putea să mai întârzie în soluționarea unei chestiuni în care am rămas destul de mult în urmă.

PRECIZARILE D-LUI CAPIT. TRAIAN DEMETRESCU

Din informațiunile pe care le-am cules dela d. cpt. medic Traian Demetrescu, președintele comisiei sanitare la F.R.F.A. și unul din cei care a contribuit într'o mare măsură la întocmirea proectului de organizare a serviciului medical la U.F.S.R., situația se prezintă în felul următor:

Serviciul medical dela U. F. S. R. ar avea în situația actuală a mișcării noastre sportive un rol destul de complex.

In primul rând, el va da indicații tuturor celor care ar dori să practice sporturile, ar stabili fișele medicale necesare, ar organiza instalațiile medicale ale cluburilor, etc.

In al doilea rând, serviciul medical al U.F.S.R.-ului ar urma să stea la dispoziția sportivilor pentru consultații, în anumite zile pe săptămână.

Tot o măsură pe care o preconizează acest serviciu este eventualitatea unui aranjament care s'ar face cu anumite spitale care să pună la dispoziția U.F.S.R.-ului câteva locuri destinate sportivilor accidentați.

Insfârșit, acest serviciu medical, bine organizat, înzestrat cu toate cele necesare și mai ales, competent condus, ar fi cel care ar examina cu toată atenția echipele noastre reprezentative, pentru a se evita tristele cazuri din trecut, când jucători bolnavi erau trimiși să ne reprezinte culorile naționale.

Iată pe scurt ce va însemna serviciul medical al U. F. S. R.-ului a cărui înființare va însemna un serios pas înainte pentru progresul sportului românesc.

Viforul Dacia

a perfectat un nou match în Germania, la Stuttgart

Comunicatul grupării galbene

Comitetul organizator al turneului de rugby în Germania al Viforului Dacia, aduce la cunoștință participanților la acest turneu, următoarele:

S'a perfectat și al patrulea match dela Stuttgart.

Programul definitiv este următorul :

1 Ianuarie 1939 match cu selecționata Berlin.

4 Ianuarie 1939 match cu selecționata Frankfurt.

8 Ianuarie 1939 match cu selecționata „Baden" (Heidelberg).

11 Ian. 1939 match cu selecționata Stuttgart.

Jucătorii cluburilor Viforul Dacia și Tenis Club Român cărora li s'a făcut cunoscut — în scris s'au verbal — că urmează a face deplasarea — în calitate de jucători, — sunt obligați a depune sumele indicate, **până — cel mai târziu — Luni 28 Noembrie 1938 la d. Gh. Sterian în șos. Ștefan cel Mare 7.**

Tot până la acea dată se vor depune câte 6 fotografii de jucător internațional și câte 4 de jucător ce nu a fost încă internațional.

Fiecare jucător va completa pe o hârtie următoarele date: unde locuește — data nașterei — naționalitate — religia — situația militară — numele și numărul actului militar ce-l posedă (Livret — foae de lăsare la vatră).

Jucătorii ce nu se vor conforma până la 28 Noembrie 1938 în privința depunerei banilor și a datelor de cazier vor fi scoși din lot, urmând a fi înlocuiți cu jucători din alte cluburi.

Orice intervenție după această dată va fi inutilă.

Joi 24 l. c. ora 18,30 va avea loc o ședință la care sunt convocați a lua parte toți jucătorii ce vor face deplasarea.

Ședința va avea loc în biroul d-lui P. Verești la Primăria de Galben.

Rapid

se îngrijește de starea terenului din Giulești

Ploaia care s'a abătut asupra Capitalei neliniștește pe conducătorii F. C. Rapidului, cari sunt îngrijorați de starea terenului. Pentru ca acesta să nu se strice și să prejudicieze asupra facturei jocului de Duminică cu Victoria, s'a decis ca toate antrenamentele să aibă loc pe terenul viran de alături. Astfel, chiar mâine feroviarii se vor antrena... alături de teren pe locul anume improvizat și prevăzut cu barele reglementare.

D. avocat Vică Negulescu pleacă azi la Istanbul pentru a aranja chestiunea turneului

Cum se știe turneul Unirea Tricolor în Turcia a fost amânat pentru începutul lunii Ianuarie, întrucât din cauza doliului național, federația otomană nu permite nicio activitate până la 11 Decembrie.

UN LITIGIU...?

Așa cum am scris, lucrurile nu se prezintă atât de simplu deoarece în contractul angajat există clauză că gruparea bucureșteană va primi indemnizația și în cazul când matchurile nu se vor disputa, dacă aceasta nu se va întâmpla din vina ei.

Pentru a lămuri această chestiune, domnul avocat Vică Negulescu, vice președintele grupării oborene pleacă astă seară la Istanbul.

Se pare că litigiul va fi evitat prin obținerea unei despăgubiri și a altor angajamente tot în cursul lunii Ianuarie.

ȘI SPORTUL STUDENȚESC

Domnia-sa va aranja și chestiunea deplasării Sportului Studențesc, care urma să joace la Istanbul la 10 și 11 Decembrie.

Așa cum am anunțat grupările universitară va juca în Turcia tot în luna Ianuarie.

Autostradă în ținuturile sudete

O nouă autostradă va fi construită, în regiunile sudete recent alipite la Germania.

Această autostradă va pleca dela Streitau — pe linia directă dela Berlin la München — va trece prin Eger și Franzensbad și se va opri la Karlsbad.

Pe de altă parte se anunță că, cu ocazia expoziției internaționale ce se va ține în 1942 la Roma, se va putea călători de la Berlin la Roma numai pe autostrade italiene și germane.

Stadiul Român desminte

Primim cu rugămintea de a publica :

„Stadiul Român", secția de rugby, ține să precizeze, în legătură cu informația apărută în ziarul parisian „L'Auto", că angajamentele pe care le-a semnat în Franța și Africa, sunt făcute pe numele clubului și nu sub titulatura „națională".

Informațiunea apărută în cotidianul „L'Auto" este deci eronată.

Levsky n'a jucat Duminică, dar continuă să fie leader

Sofia (corespondență). — **In etapa de Duminică a campionatului Bulgariei s'a înregistrat următoarele rezultate:**

Sofia: A. S. 23—Ticia 2—0 (1—0).

A. marcat: Iordanoff și Todoroff.

Sofia: F. C. 13 — Șipca 3—3 (3—2).

Plovdiv: Sport-club — Vladislav 2—1 (1—1).

Burgas: Lewsky (Rus.) — Cernomoreț 2—0 (1—0).

In urma acestor rezultate, clasamentul se prezintă astfel:

1. **Levsky (Sofia) 9 p-cte.**
2. **A. S. 23 7 p-cte.**
3. **Levsky (Rusc.) 6 p-cte.**
4. **Slavia (S.) 6 p-cte.**
5. **Sportclub (Plov.) 6 p-cte.**
6. **Vladislav (V.) 5 p-cte.**
7. **Ticia (V.) 5 p-cte.**
8. **F. C. 13 (S.).**
9. **Șipca (S.) 4 p-cte.**
10. **Cernomoreț 2 p-cte.**

Se apropie returul

O nouă transferare în Anglia

Un nou dans al milioanelor

Sunderland oferă 22 milioane pentru 2 jucători

LONDRA, 23. — O nouă afacere de transfer, care tinde să bată toate recordurile de până acum, ține încordată atenția cercurilor footballistice din Anglia.

Echipa Sunderland, care este în căutarea unui centru înaintaș, încă dela începutul sezonului, s'a fixat asupra jucătorului J. Crum dela Celtic. Cum acesta joacă în aceiași linie de atac cu internaționalul scoțian Delaney, Sunderland a oferit 20.000 de lire sterline pentru acești doi jucători.

D. Thom White, președintele clubului Celtic a refuzat această ofertă.

Sunderland însă nu putea să se împace cu gândul renunțării și a oferit 22.000 de lire sterline (peste 20 de milioane lei).

Președintele scoțienilor însă a răspuns că jucătorii în chestie neputând fi înlocuiți la Celtic, ei nu sunt de vânzare.

Presa engleză de specialitate comentând afacerea, crede că Tom White va ceda până în cele din urmă pe Crum și Delaney, însă pentru o sumă care va întrece cu mult, pe cele plătite până acum.

Editura Societății Anonime „Universul", București—România

BIBLIOTECA CENTRALĂ „ASOCIAȚIUNII" SIBIIU

Taxa poștală plătită în numerar conform aprobării dir. g-rale p. t. t. nr. 70.346/938

2 LEI

UNIVERSUL

12 PAGINI

252-1938

Redacția și Administrația: Palatul „UNIVERSUL", str. Brezoianu 23—25. Telefon: Centrala: 3.30.10; Redacția: 4.21.81. Redactor responsabil EUGEN DUMITRESCU

Proprietar: „Universul", S. A.
Adm.-delegat STELIAN POPESCU
Inscris sub No. 167, Trib. Ilfov

Nr. 252. — Anul I BUCUREȘTI.— Sâmbătă 26 Noembrie 1938

ABONAMENTE: 3 luni LEI 150 | 6 luni LEI 270 | 1 an LEI 500

Scrisori din Spania naționalistă

Internaționalul Areso devine franchist

Turneul Uniunii naționale a cluburilor Cupa g-ral Franco și campionatul național

El Baracaldo obține o dificilă victorie in „Turneul Biscaya", asupra unei echipe care a jucat in 9 oameni. O format ie de rugby americană la Burgos

Arrieta — BARACALDO — un tânăr și excepțional talent

BURGOS (corespondență). — Mișcarea sportivă în Spania Naționalistă continuă a se desfășura sub cele mai frumoase auspicii. Aceasta, datorită faptului că Spania Nouă apreciază valoarea socială a sporturilor, iar părerea personală a Caudilului (generalisimul Franco N. R.) despre contribuția jocurilor sportive în cimentarea camaraderiilor și desvoltarea tinerelor generații într'o atmosferă de loialitate, moralitate și disciplină, în concordanță cu spiritul ce stă la baza SPANIEI EROICE, e categorică în acest sens.

Caudilul a insistat chiar ca noua organizare a sportului spaniol să se facă, cât mai temeinic, iar importanța ce i se va da să nu mai concorde cu ignoranța condamnabilă de eri.

TURNEUL UNIUNEI NAȚIONALE A CLUBURILOR

Federația de football Biscaya, recent înființată, a propus federației naționale din Burgos, organizarea unui turneu în care să participe echipe din toate districtele Spaniei Naționaliste.

La matchurile din cadrul acestui turneu, care urmează a se numi „Turneul uniunei naționale a cluburilor", intrarea ostașilor trebuia să fie gratuită.

CAMPIONATUL NAȚIONAL

Cum însă, deocamdată, se dispută turneul Biscaya, forul suprem din Burgos nu a admis propunerea, deoarece era preocupat cu organizarea campionatului național, care va începe — după cum am anunțat n. r. — în Ianuarie 1939 și la care vor participa cele mai bune echipe din provin-

(Continuare în pag. VIII-a)

Stadiul Român va juca la Grenoble

După cum am anunțat la timp, secția de rugby a asoc. polysportive Stadiul Român are perfectate pentru sezonul de iarnă câteva întâlniri de mare însemnătate în Africa de Nord.

LA ÎNTOARCERE, STADIȘTII SE VOR OPRI LA GRENOBLE

Aseară am fost informați de un marcant membru al acestei grupări că echipa de rugby a Stadiului, după efectuarea turneului stabilit, în drum spre țară, se vor opri în Franța și anume la Grenoble.

In urma tratativelor duse de conducătorii Stadiului Român, e mai mult ca sigur că vor perfecta și matchul cu R. C. Grenoble.

D-ra Somogyi a fost extrădată de federația română de tennis

„Sporthirlap" sosit eri în Capitală arată că d-ra Somogyi, devenind cetățeancă ungară, a fost extrădată de federația română de tennis și ca atare, ea va reprezenta de acum încolo culorile Ungariei.

Ziarul pestan subliniază cu satisfacție promptitudinea forului românesc, care a pus capăt acestei afaceri, devenită plictisitoare în ultima vreme.

RAPID a fost invitat la Subotița și Zagreb

D. Sele, președintele clubului Sz. A. K. din Subotița (Jugoslavia), a sosit în Capitală zilele acestea. Cu prilejul acestei vizite, d. Sele a propus Rapidului două matchuri pentru cursul lunei Decembrie: unul la Subotița și altul la Zagreb.

In ce privește datele, la început s'a propus 1 și 4 Decembrie, însă la aceste date, Rapid nu poate dispune de echipa completă, deoarece dă jucători echipei naționale care joacă la Praga.

Și cum nici la 10 și 11 Decembrie nu poate juca (Ripensia are contractate partide la aceleași date) s'a ajuns la un acord principial: 17 și 18 Decembrie.

Dar nici acestea nu sunt sigure, deoarece feroviarii urmează să participe în turneul din Orient al echipei naționale. Și dacă turneul se va realiza, atunci Rapid va accepta invitația din Jugoslavia, însă pentru anul viitor.

29 Ianuarie, 3, 5 și 10 Februarie sunt datele pe care le propune federația egipteană pentru matchurile echipei României

Ele însă nu convin F.R.F.A.-ului și este probabil că se va renunța la aceste matchuri

Am scris la timp că în cadrul turneului în Orient pe care-l va întreprinde la iarnă, echipa națională urmează să susțină 4 matchuri și în Egipt.

In consecință, F. R. F. A. a angajat tratative cu forul egiptean ajungând chiar la un acord. Insă, egiptenii au răspuns că nu pot organiza jocurile decât în prima jumătate a lunei Februarie. Forului nostru însă, neconvenindu-i datele, a propus ca matchurile să aibe loc la finele lunii Ianuarie.

In cursul zilei de eri F. R. F. A. a primit — prin intermediul legației — răspunsul federației egiptene. Aceasta propune date noi: 29 Ianuarie, 3, 5 și 10 Februarie.

Dar nici aceste date nu convin F. R. F. A.-ului, deoarece între ultimul match din Grecia (13 Ianuarie) și primul din Egipt (29 Ianuarie) echipa noastră națională ar însemna să stea.

Incât, dacă egiptenii nu vor accepta date convenabile, nu-i deloc exclus ca F. R. F. A. să renunțe la jocurile din Egipt.

Toma Aurel nu a plecat încă din Paris

La 27 Noembrie va pleca spre țară, iar la București va sosi în jurul datei de 3 Decembrie

O telegramă sosită d-lui Const. Mihăescu, și trimisă de Toma Aurel, anunță că fabrica nu poate să-i livreze automobilul cu care va face voiajul spre România decât la 27 Noembrie.

In aceiași zi, boxeurul nostru anunță că va pleca din Paris cu destinația București.

Dat fiind că motorul este absolut nou și nu poate fi expus decât la viteze maxime de 40 km. la oră, urmează ca Toma Aurel să acopere cei 2400 km. în minimum 6 zile.

Astfel că fostul campion european nu va sosi în București decât în jurul datei de 3 Decembrie.

Cu această informație credem că vom pune capăt zvonurilor cari îl aduseseră în București pe Toma Aurel — ceas cu ceas și minut cu minut — încă de Luni 21 Noembrie.

Argentina organizează în 1939 campionatul mondial de football!

„Buenos-Aires. — In ultima ședință a Asociației Argentinei de football, de sub președinția d-lui Sanchez Terrero, acesta a cerut să fie ratificată invitația pe care a făcut-o d-lui Jules Rimet.

„Și unul din conducătorii federației, d. Oscar J. Camilion, n'a ezitat să afirme că posibilitățile pentru Argentina de a organiza congresul internațional și campionatul mondial la Buenos Aires în 1940 sunt pe zi ce trece mai mari".

Campionatele naționale de bob vor avea loc la Sinaia în zilele de Crăciun

In ultima ședință a federației române de bobsleigh, ținută sub președinția d-lui col Roman, s'a hotărît ca anul acesta campionatele naționale de bob să se desfășoare în zilele de Crăciun la Sinaia.

Aceasta, bine înțeles, în cazul când va fi zăpadă suficientă.

DELA COȘ LA PLASA

Clasamentele campionatului regional de basket-ball

Am publicat eri clasamentele campionatului regional de volley-ball.

Continuăm astăzi cu publicarea celor de basket-ball, însă numai a categoriilor cari și-au disputat matchuri.

BASKET, CATEGORIA I-a

C. F. R.	6	5	0	1=10
Sp. Studențesc	4	4	0	0= 8
Telefon Club	5	4	0	1= 8
E. F. A.	5	2	0	3= 4
V. S. C.	5	2	0	3= 4
O. C. B.	6	1	0	5= 2
A. C. T.	1	0	0	1= 0
Aurora	4	0	0	4= 0

Deși învins Duminică, C. F. R.-ul se menține totuși în frunte, datorită faptului că are două jocuri mai mult disputate.

Telefon Club ocupă locul trei în clasament, urmat de E. F. A. și V. S. C.

„Lanterna roșie" e deținută de Aurora cu patru matchuri jucate, dar nici unul câștigat.

REZERVE

C. F. R.	6	5	0	1=10
Sp. Studențesc	4	4	0	0= 8
E. F. A.	5	3	0	2= 6
V. S. C.	5	3	0	2= 6
Aurora	4	2	0	2=4
O. C. B.	6	1	0	5= 2
A. C. T.	1	0	0	1= 0
Telefon Club	6	0	0	6= 0

Situația este aceeași la „speranțele" categoriei I-a:

C. F. R.-ul în frunte e amenințat de Sp. Studențesc, iar codaș Telefon Club, care a forfaitat în majoritatea întâlnirilor.

CATEGORIA II-a
Seria II

Juventus	5	5	0	0=10
Energia	5	4	0	1= 8
Inainte	5	3	0	2= 6
Av. Sportiv	5	2	0	3= 4
Luceafărul	4	1	0	3= 2
A. S. 13	6	1	0	6= 2
Viforul Dacia	2	0	0	2= 0

Juventus se menține în frunte, iar A. S. 13 a scăpat de lanternă căci Viforul Dacia a forfaitat Duminică.

BASKETBALLUL TREBUE RECALIFICAT

Conform unei hotărîri mai vechi a comitetului federației de voley și basketball, sezonul oficial de toamnă va lua sfârșit Duminică. Începând de săptămâna viitoare, nu se va mai juca pe terenuri, ci numai în sală.

Viitorul sezon se anunță destul de bogat, întrucât se vor disputa nu mai puțin de patru cupe. Acestea sunt anunțate deocamdată și pe toate urmează să le adăpostească sala „Inainte".

In iarna acestui an se vor desfășura jocuri de volley pentru cupa „Inainte", jocuri de volleyball între echipele feminine pentru cupele „Titeanu" și „Băluță" și partide de basketball pentru trofeul „Grozăvescu".

Această activitate atât de bogată ar trebui să fie prilej de mulțumire, întrucât se presupune că se va face o bună propagandă în favoarea celor două sporturi „minore".

Și totuși lucrurile nu stau tocmai așa, și vom explica deco.

Se acordă din nou o importanță prea mare volleyballului, în detrimentul basketballului. Intr'adevăr, după câte suntem informați, jocurile pentru cupa „Grozăvescu" urmează să se desfășoare numai Vinerea seara, în timp ce Duminicile vor fi rezervate celorlalte cupe de volleyball.

Or tocmai aci constă marea greșală. In decursul campionatului basketballul a fost destul de neglijat, jocurile fiind programate la ore nepotrivite și neîncadrate cu volleyball feminin, incontestabil sportul care a reușit deocamdată să adune cel mai mare număr de spectatori pe terenuri. Este știut însă că relații cu străinătatea n'am putea avea decât prin basket, sport care se practică pe o scară întinsă în toate țările din apus, și nici decum prin volleyball, și cu atât mai puțin cel feminin. Normal ar fi deci ca după ce în decursul campionatului nu s'a acordat importanța cuvenită basketului, să se purceadă acum la o redresare a lui.

In lunile de iarnă, spectatorii care vor face deplasarea la sala „Inainte" vor trebui deprinși cu gustul și pentru acest sport, atât de frumos, spectaculos și atletic în acelaș timp.

In acest scop va trebui ca programul unei zile să fie alcătuit de așa manieră, încât jocurile de volley feminin să alterneze cu cele de basketball. Va trebui deasemenea să se evite pe cât posibil programul prea încărcat, pentrucă le va veni destul de greu spectatorilor oricât de îndrăgostiți vor fi de aceste sporturi, să stea închiși în sală de dimineață până seara.

Numai în felul acesta se va putea face propaganda necesară.

In caz contrar vom avea de înregistrat din nou partide anoste de volley feminin, disputate la ore nepotrivite, între echipe incomplete și care nu vor fi de nici un folos nimănui.

Este timpul, credem, să se acorde basketului importanța cuvenită.

C.F.R.-ul a invins A.C.T. cu 62-24

Pe terenul C. F. R. s'a disputat eri jocul de basket contând pentru prima categorie, între echipa gazdelor și A.C.T.

Deși cu o garnitură pestriță, totuși feroviarii au câștigat cu multă ușurință.

S'au remarcat: Leon Theodorescu, Ema Dumitrescu dela C. F. R. iar dela A.C.T., Dobrescu și Eilchardt au fost cei mai buni

*

Jocul de rezerve s'a amânat din cauză că terenul fiind moale nu permitea disputarea ambelor jocuri.

SPECTACOLE

Teatre

OPERA: Bărbierul din Sevilla.
TEATRUL NAȚIONAL: Suferințele tânărului Werther.
TEATRUL STUDIO: Șase personagii în căutarea unui autor.
TEATRUL COMOEDIA: Dragoste pe note.
TEATRUL LIBER (sub Comoedia): Mama.
LIGA CULTURALA: Revizorul.
ALHAMBRA: „1000 ed ani pace".
TEATRUL REGINA MARIA: Intr'un mare magazin.
TEATRUL MODERN: 30 de secunde de dragoste.

Cinematografe

ARO: „Nevestele șirete", jurnal și complectare.
SCALA: Albă ca zăpada și cei șapte pitici și jurnal.
CAPITOL: Senorita și Jurnale Metro și O.N.C.
CARLTON: Frou-Frou, jurnal Fox și complectare.
SELECT: Vraja albă.
TRIANON: Capriciile destinului și jurnal.
A.R.P.A.: „Indrăznețul", jurnal și completare.
BIZANTIN: Cavalerii nopții și Timpuri noui.
FEMINA: Marco Polo.
REGAL: Adevărul îndrăcit și jurnal Paramount.
BULEVARD PALACE: Minciuna sfântă.
ROXY: Senorita; Jurnale Metro și O.N.C.
ELISE: Capriciile destinului și jurnal.
SAVOY: Spectacol de 3 ore al iluzionistului Cantarelli.
FORUM: Tura, zeița junglei și Paradisul furat.
CORSO: Satana în frac; completare și jurnal.
ATENEUL M. EMINESCU: Tovarăși de suferință, Colierul blestemat și Funeraliile Reginei
ASTRA: Paris și Casa strigoilor
AIDA: O sută de băeți și o fată și Pensiunea artistelor.
AMERICAN: O fetiță delicioasă și Păcate în paradis.
ATENEUL TEI: Broadway Melody și Sergentul Ivan Mosjoukin
BARCELONA: S'a născut un imperiu, Frații Karamasoff și trupă de revistă.
CARMEN: Uraganul și Stan și Bran gemeni.
COTROCENI: Tarzan, eroul junglei și Floare de ghiață.
DIANA: Insula Ocnașilor și Casa misterioasă.
DACIA: Alarmă în India și Arsene Lupin.
DICHIU: Scipio Africanul și Panama.
DOINA: Enigma morții și Misterul doamnei în gri.
EDISON: Submarinul D. 1, O anumită femeie și trupă.
FLORIDA: Tamara și Inger și demon.
FILANTROPIA: Tarantela și Dédé.
FRANKLIN: Kabanera și Slyvia Scarlet.
GLORIO: Barnabé și Minciuna Sfântă.
ILEANA: Sfidătorii aerului Enigma colibei misterioase.
LIZEANU: Prizonierul din Zenda și Sclavii onoarei.
LOLICA: Robinson Crusoe.
LIA: Tura, zeița junglei și A doua lună de miere.
LUCIFER: Calea spre ispășire și In slujba inamicului.
MARCONI: O fetiță delicioasă, Răzbunarea lui Drummond, Jurnal Paramount și trupă de reviste.
MARNA: Leopardul Suzanei, Șobolanul și trupă de reviste.
MODEL: Aventurile căpitanului Easter și Aur și femei.
MILANO: Casa din Malta și Valea blestemată.
PAX (Calea Rahovei 236): Ingerul străzii și Mormântul lui Gingis-Khan.
NERO: Sfidătorii aerului și Femeia mascată.
NISSA: A noastră e noaptea și Alarmă în Peking.
NONI (fost Central): Strigoiul și Ajutor, vin indienii.
ODEON: Jurnal cu manevrele de toamnă, Manuela și Azilul de noapte.
OMNIA: Tura, zeția junglei și Nostalgie.
ORFEU: Lorenzino de Medici, O tragedie în zăpadă și Banda veselă.
PARIS: Șeicul și Diligența însângerată.
PACHE: Drumul spre glorie și Aventură în Paris.
RAHOVA: O fetiță delicioasă și Pensiunea Mimoza.
RIALTO (fost City): Inchisoare fără gratii și Blocada.
REX: Păcate în paradis și Insula văduvelor.
SPLENDID: Barnabé și Oameni în lanțuri.
ȘIC: Moscova-Schangai și Am fost Jak Mortimez
TRIUMF: Strigătul sălbatecilor și Prințesa patinajului.
TOMIS: Pépé le Moko și Hoț de femei.
UNIC: Prințesa Tarakanova și Frații Ritz someri.
VOLTA BUZEȘTI: Dragoste cu năbădăi Charlie Chan la Monte Carlo și trupă de artiști.
VOLGA—DOROBANȚI: Femeia diabolică și Clubul zăpăciților.
VENUS: Veninul și Ultimul atac.

Hockey pe ghiață

Andrei Bărbulescu a condus aseară primul antrenament al Venusului

Titinel Teodorescu va juca în echipa „negrilor"

Echipa de hockey a Venusului a făcut aseară la ora 10 primul antrenament.

CINE A LUAT PARTE

La acest antrenament au luat parte următorii jucători: Andrei Bărbulescu, Titinel Teodorescu, Pascu, Emilian Alexandrescu, Mihail Alexandrescu, F. Marinescu, Paul Hartel, Mircea Hartel, Eliașcu, Andrasowsky, Eddy Walch și.. Vulcănescu. Acesta din urmă, lovit la football a stat pe tușe, urmărind cu „inimă strânsă", dar cu interes, exercițiile coechipierilor săi.

Senzație a stârnit desigur prezența asului Sportului Studențesc, Titinel Teodorescu.

Excelentul jucător se pare că se va despărți de vechea sa grupare, cu toată opoziția pe care i-o face conducerea. Chiar cu riscul să facă o carantină pânăla 1 Februarie.

LIPSA LA APEL

Dacă prezența lui Titinel Teodorescu a fost înregistrată cu multă satisfacție, au fost semnalate și unele absențe.

Bunăoară au lipsit Florin Popescu, Mișu Slovenz și Tomovici.

Primii doi își fac stagiul militar, iar Tomovici urmează școala specială de ofițeri și nu știe dacă va putea juca în acest sezon.

„CANADIANUL" VENUSULUI: ANDREI BARBULESCU

Antrenamentul s'a desfășurat sub conducerea lui Andrei Bărbulescu.

Internaționalul a condus antrenamentul în stilul celui mai autentic canadian.

După ce jucătorii au făcut câteva „tururi" în monom, au făcut exerciții de passe în doi, exerciții de dribbling, shoturi la poartă etc

Antrenamentul a luat sfârșit la ora 11.

SKI

Polonia face intense pregătiri în vederea campionatelor mondiale

Oslo, 23. — Iacob Kielland membru în comitetul F. I. S.-ului s'a întors dela Zakopane unde a examinat la fața locului modul cum sunt pregătite campionatele mondiale de ski.

Oficialul norvegian s'a declarat satisfăcut de ceeace a văzut și de stadiul în care se găsesc lucrările.

Pregătirea trambulinei care va avea punctul critic la 75 metri va permite sărituri de peste 80 metri în cele mai bune condițiuni.

Tribunele sunt în așa fel construite încât ele oferă spectatorilor un mare câmp vizibil, iar în spatele lor se găsește un parc de automobile capabil să cuprindă 2000 de mașini.

Pentru cursa de coborâre, pista va măsura 4 km. lungime și 850 m. diferență de nivel și este ideală pentru acest gen de curse neavând nici un loc periculos.

Pentru slalom panta va fi perfectă. Toți membrii comisiunei sunt încântați de pantele dela Zakopane, localitate care se pregătește intens în vederea campionatelor mondiale de ski.

Puckuri...

„Etoile du Nord", faimoasa echipă canadiană din Bruxelles a învins „Düsseldorf" cu 4:2. Matchul s'a jucat la Bruxelles, contând pentru „Cupa Europei Occidentale".

*

IN GERMANIA sezonul de hockey pe ghiață este în plină desfășurare.

Iată câteva rezultate.

Matchuri de campionat:

Prusia—Berliner Schc 3:1 (1:0, 2:0, 0:1)!!; Riessersee—Ev. Füssen 1:0 (1:0, 0:0, 0:0).

Matchuri internaționale:

Haga—Essen 10:0 (1:0, 3:0, 6:0); Etoile du Nord (Bruxelles—Krefelder Ev. 2:1 (1:1, 1:0, 0:0).

FOOT-BALL

Numai atât?

Cabinet medical la U.F.S.R.

Aproape în acelaş timp ne-au sosit două veşti. Prima : Venus şi-a amenajat un cabinet medical înzestrat cu toate aparatele necesare tratamentului modern al maladiilor provenite din sport. Secunda : U.F.S.R. proectează înfiinţarea unui institut similar, care, întocmai ca şi primul, să stea la dispoziţia tuturor sporturilor.

Ambele veşti, trebue s'o mărturisim, ne-au bucurat peste măsură, aşa cum vor fi fericit pe toţi aceia cari de multe ori au aşteptat în zadar ajutorul necesar al medicului.

N'am vrea să părem negativişti. Şi considerând ceeace s'a făcut sau este pe cale să se facă drept un început plin de promisiuni, trebue să recunoaştem că realizările dela Venus sau cele în devenire de la U.F.S.R. nu rezolvă total problema asistenţei medicale nici măcar pentru Bucureşti.

Desigur, este bine că în capitala ţării, unde este atâta aglomeraţie de sportivi şi de manifestaţii sportive, se vor găsi două cabinete în care tinerii vor fi examinaţi înnainte de a se legitima pentru vreo federaţie, sau vor fi trataţi pentru afecţiunile dobândite din cauza jocurilor.

Dar marea problemă a asistenţei medicale stă într'altă parte, anume chiar pe terenurile de sport, în timpul matchurilor.

Se ştie că federaţia de box nu îngădue nici o gală dacă gruparea organizatoare nu asigură prezenţa în sală a unui medic. Mai mult, pentru galele din Bucureşti, F. R. Box îşi deleagă chiar medicii săi, specialişti în a trata pe accidentaţi.

De asemenea matchurile de rugby sunt asistate de un foarte priceput sanitar, angajat de F. R. R.

Numai matchurile de football nu se bucură de o asemenea onoare.

Bine 'nţeles fac excepţie cele şase matchuri divizionare, care, dacă nu ne înşelăm, sunt asistate de medici oficiali. Adică sunt medici tocmai acolo unde nu trebue, fiindcă grupările mari au grije să-i dubleze cu medicii lor, în care au mai multă încredere şi pe care-i plătesc.

In schimb zecile de matchuri duminicale din Bucureşti şi sutele din ţară sunt cu desăvârşire lipsite de asistenţă medicală.

Veţi spune, poate, că vina o poartă grupările care nu se îngrijesc de această chestiune. Ei bine, o asemenea învinuire ar fi şi gratuită şi nedreaptă, fiindcă în general grupările noastre sunt sărace şi nu-şi pot plăti luxul unui medic care să stea câteva ore pe terenurile lor, adică atâta vreme cât trebue pentru matchul de juniori, de rezerve şi al echipei prime.

Şi nu ştiu dacă footballul nu are nevoie de un medic întocmai ca rugby-ul şi boxul.

Am văzut pe terenurile bucureştene, mai mult sau mai puţin periferice, jucători cu picioarele frânte, cu clavicula ruptă, cu capul spart, cu plexul sdrobit de pumni năsdrăvani şi cu alte lovituri mai grave chiar, primind ajutor... medical din partea arbitrului, de meserie negustor de stambă, pastramagiu sau funcţionar de birou, sau din partea jucătorilor cari aveau noţiuni de medicină aşa cum am eu despre limba chinezească.

Pe teren nu se găsea măcar un individ care să ştie cum se face respiraţie artificială (afacerea asta oferă totdeauna un spectacol tragi-comic), sau cum se transportă un om cu piciorul fracturat.

De obiceiu spitalele sunt departe, iar mijloacele de transport rudimentare dacă nu barbare.

Nu ne îndoim că trebue să se găsească o soluţie acestei stări de lucruri. Nu ştim însă dacă cei în drept se gândesc la aşa ceva.

Bine înţeles, cea mai bună soluţie — care-i incumbă federaţiei de football — ar fi angajarea unui număr suficient de medici care să fie trimişi la matchurile districtuale. Dacă nu medici, măcar sanitari.

Dar ar fi o soluţie atât de scumpă, încât, iar nu ne îndoim, F.R.F.A. va scutura din umeri şi va căuta — dacă va binevoi — alta.

Iată, i-o oferim noi.

Să organizeze cu toţi jucătorii majori şi cu delegaţii de cluburi, pe centre şi pe serii, cursuri de prim ajutor medical. Soluţiunea aceasta ar fi infinit mai ieftină.

Cursurile s'ar putea ţine iarna, iar succesul lor ar fi garantat dacă s'ar hotărî ca jucătorii legitimaţi să nu aibă drept de joc fără absolvenţa lor atestată pe carnet.

Recunoaştem că ultima soluţie nu este decât parţială şi tranzitorie, dar — oricât de imperfectă — ea îmbunătăţeşte mult actuala stare de lucruri.

VIRGIL POPESCU

POFTĂ DE MÂNCARE? IAT'O...

„Nu aveam poftă de mâncare şi mă sculam obosit, scrie Dl. G. HARTÉ, din St. Sever (Landes). Am luat Quintonine şi schimbarea a fost imediată. Pofta de mâncare a revenit, şi apoi forfele".

Turnaţi un flacon Quintonine într'un litru de vin de masă şi luaţi înaintea fiecărei mese un păhărel din deliciosul vin fortifiant astfel preparat. Quintonine stimulează şi sporeşte pofta de mâncare, îmbogăţeşte sângele, calmează nervii ; de îndată vă veţi simţi mai rezistent, plin de vigoare şi de bună dispoziţie.

QUINTONINE

PRODUS FRANCEZ. — LABORATOARELE HELIN

Fortifică sigur — costă eftin

LA FARMACII ŞI DROGUERII

Ultimul antrenament la Venus

Nici o mingie şi nici o vorbă despre Tricolor-C.F.P.V...

S'au dat în schimb pronosticuri în matchul Gloria-Ripensia

Pentrucă sunt imediat în apropierea ultimei etape a campionatului de toamnă, antrenamentele au ceva solemn în ele.

Senzaţia aceasta a fost — la ultimul antrenament al Venusului — mai puternică decât ori unde.

Poate unde pe vastul cadrilater de iarbă îngălbenită nu a apărut eri nici o mingie şi antrenamentul de condiţie a fost mai sever ca ori când.

NICIO MINGIE

Intr'adevăr, caracteristica dominantă a antrenamentului de eri a fost că pe teren nu a rulat nicio mingie.

Şedinţa de antrenament a constat eri numai din exerciţii de condiţie fizică, cari s'au desfăşurat numai pe laturile terenului pentru a evita ochiurile de apă, care întrerupeau uniformitatea gazonului.

PRIMA DATA IN TRAININGURI

Un alt fapt, care „apropia" iarna şi deci vacanţa este acela că jucătorii apar pentru prima oară „toţi" în trainingguri.

In după amiaza rece şi sub cerul înorat siluetele întunecate ale jucătorilor măreau şi mai mult melancolia sfârşitului de stagiune.

Antrenamentul a început precis la ora 15.

Sunt absenţi Bărbulescu, care nu va reintra decât în primăvară, şi Albu, care a făcut antrenament mai înainte.

S'a făcut gimnastică „severă", jucătorii au sărit la coardă şi au executat sprinturi numeroase, în care s'au remarcat conştiinciozitatea lui Bodola şi stilul de atlet desăvârşit al lui Humis.

...ŞI NICIUN CUVANT DESPRE TRICOLOR-C.F.P.V.

O a doua caracteristică a antrenamentului de eri a fost aceea că jucătorii nu au vorbit sau nu au avut voe să vorbească despre matchul cu Tricolor C. F. P. V.

S'a vorbit în schimb foarte mult despre matchul Ripensia — Gloria.

S'au dat chiar şi pronosticuri.

Humis este „optimist" căci dă match nul: 1-1.

Cel mai realist se pare că este Ploeşteanu, care pronostichează victoria la scor a echipei timişorene.

ECHIPA SE FORMEAZA ASTA SEARA

Formaţia echipei, care va juca la Ploeşti, va fi cunoscută în cursul serii de azi.

Tot astă seară va fi fixat — probabil — şi programul de iarnă al jucătorilor.

Intr'adevăr, dacă Venus întreprinde turneul de iarnă, jucătorii vor urma un program special de antrenament.

Dacă însă turneul nu se va mai face, atunci se va cunoaşte data, la care jucătorii vor lua concediile de iarnă.

CAND PLEACA ECHIPA

Pentru matchul cu Tricolor C.F.P.V., echipa Venus-ului pleacă la Ploeşti, Duminică cu trenul de 9.22.

Masa o va lua imediat după sosire, urmând ca timpul până la match să-l petreacă în sala specială a stadionului.

După cum se ştie echipa va fi însoţită la Ploeşti şi de d. General Gabriel Marinescu, preşedintele clubului.

Boteanu (Unirea Tricolor) a fost operat eri dimineaţă

Primul medic îi pusese mâna in gips, în mod greşit

Am anunţat la timp că în matchul de campionat Unirea Tricolor—Franco Româna, Boteanu, mijlocaşul oborean, a suferit o dublă fractură a braţului drept.

A fost un accident stupid, întâmplat în cel din urmă match oficial al campionatului.

UN ALT GHINION

Dar în afară de acest ghinion, Boteanu a mai avut unul căci venit la Bucureşti şi văzut de medic, acesta i-a pus braţul în gips dar.... greşit.

Intr'adevăr, având dureri extraordinare el a fost văzut de un specialist şi la o nouă radiografie s'a observat greşala.

BOTEANU A FOST OPERAT

In cursul zilei de eri Boteanu a fost supus unei operaţii dureroase, care a isbutit.

Braţul i-a fost pus din nou apoi în gips şi va rămâne astfel, cel puţin patruzeci de zile.

O CERERE DE AJUTOR

In cursul zilei de azi gruparea Unirea Tricolor va depune la F.R.F.A. o cerere de ajutor pentru Boteanu.

Boteanu a mai avut o fractură la aceeaşi mână dar nu s'a adresat federaţiei pentrucă tratamentul a fost mai uşor şi mai scurt.

De data aceasta situaţia jucătorului oborean este însă mult mai grea deoarece el are acum de îngrijit şi o familie.

Dacia Unirea-A. C. F. R.

Duminică Brăila va avea un interesant match amical de urmărit: Dacia Unirea — A. C. F. R. din Braşov.

Oaspeţii vor deplasa o echipă nouă: Littera — Bora, Szekelly — Vaida, Dişa, Eugen — Demeny, Vameşiu, Vlădăreanu, Wagner, Csomag.

Braşovenii au făcut în vederea sezonului de primăvară numeroase achiziţii graţie cărora speră să reuşească rezultate mai bune în campionat. In vederea sudării echipei conducerea este hotărîtă să joace cât mai multe matchuri amicale.

Şedinţa comisiei districtuale de aseară

Comisia districtuală a ţinut aseară şedinţă sub preşedinţia d-lui maior Gh. Brezeanu. S'au luat următoarele deciziuni:

Se amendează cu câte lei 50 grupările Lupeasca şi Unirea-Tricolor pentru lipsă de carnet de legitimare la matchuri.

Se dă termen pentru 8 Decembrie, când se va lua în discuţiune contestaţia grupării C. A. B. la jocul cu Fichet.

Se ridică dreptul de joc pe timp de 8 zile dela data infracţiunei jucătorului Gh. Teodorescu din gruparea Carmen.

Contestaţia grupării Industria Iutei la jocul cu Gloria se va lua în discuţie în şedinţa din 8 Decembrie.

Se citează pentru şedinţa din 28 crt. delegatul grupării Metropola, precum şi d. arbitru Nicolae Feher.

Ce va fi la Praga?

Ce credeau, la antrenamentele de eri, selecționabilii bucureșteni despre matchul dela Praga

Lui Bodola îi indiferent în ce post joacă, dar... se interesează de interii, pe care îi va avea

Orza dă în cărți. Vintilă crede că se va strica vremea și va ploua... cu goaluri

La 4 Decembrie, România întâlnește Cehoslovacia și lumea a început să se intereseze de matchul, care va încheia sezonul de toamnă al României.

SELECȚIONABILII LA ANTRENAMENT

Cel din urmă antrenament ...oficial. Un tur pe la toate arenele, pe cari se antrenau selecționabilii, în acea după amiază friguroasă de Noembrie, n'a adus nimic deosebit ca spectacol vizual.

Selecționabilii bucureșteni s'au antrenat la fel cu ceilalți mai... anonimi.

Poate ceva mai conștiincios și cu figuri ceva mai grave, ca de obiceiu.

Pentru cineva, care venise special să-i vadă altfel, trebue să recunoaștem că nu a fost destul de puțin.

CE VA FI LA PRAGA?

Întâlnirea România — Cehoslovacia, desigur.

Dar care va fi rezultatul acestui match?

Iată întrebarea, pe care am vrea-o deslegată cât mai curând, deși aceasta nu va fi posibil decât la 4 Decembrie.

Și această întrebare, care torturează pe toți, am pus-o eri selecționabililor bucureșteni, aceia cărora vor reveni onoarea și misiunea de a o deslega.

Răspunsurile sunt, desigur, optimiste căci un jucător de football nu poate să vadă lucrurile în negru.

DAVID E, OARECUM, CAZON

— Ce vom face la Praga?

— Datoria!

Răspunsul a pornit precis și spontan ca unul din plonjoanele lui caracteristice.

Și sincer. David nu și-a dat imediat seama că l-am întrebat ca pe un titular sigur — dar antrenamentul Venusului e de data aceasta mult prea sever pentru a îngădui o conversație fie ea și despre un match al echipei naționale.

Un semn discret al lui Ianossi și David a intrat în firul indian al siluetelor în traininguri, cari înconjurau terenul în pas gimnastic.

Bodola se interesează de interii, ce-i va avea alături de el

...dar iată-l pe Bodola făcând în fața mea mișcări de respirație după un sprint mai serios.

Pentrucă în jurul selecționării lui se pune problema postului în care va fi utilizat, l-am întrebat dacă ar prefera să joace inter sau centru înaintaș.

„Mi-e indiferent. Îmi va plăcea să joc în postul, în care voi fi pus de conducători. Dar depinde și de interii pe care i-aș avea lângă mine".

Ceeace înseamnă că lui Bodola nu-i tocmai indiferent dacă va juca inter sau centru înaintaș.

După zece sprinturi câștigate nu mai poți însă să te controlezi prea bine și preferințele ies la iveală fără să vrei.

„Aș vrea să plec acasă, dar și la Praga", spune Orza

Știați sau mai bine zis ați fi crezut că Orza face pasențe pentru a ști dacă va fi sau nu selecționat în echipa națională?

Dar nu „dă în cărți" în modul banal al oricărei cărturărese periferice.

„Știi, mărturisește Orza candid, eu cu David jucăm în fiecare seară cărți, căci stăm împreună.

Cine pierde va fi selecționat sigur, dar... îmi ticăie inima pentrucă nu știu încă nimic.

Dacă n'aș fi selecționat aș pleca mai repede acasă.

Ar fi atât de frumos, dar și să pleci la Praga ar fi la fel de bine".

Intre timp s'a apropiat și Ploeșteanu care ascultă amuzat spovedania candidă a lui Orza.

„Ai vrea să fii selecționat pentru matchul cu Cehoslovacia?"

„Aș fi nebun dacă aș spune că nu mi-ar plăcea să fiu..."

Răspunsul face mai mult decât orice alt comentariu.

Prassler e optimist și încrezut

La Giulești, am căzut în însufletirea celei de a treia reprize a unui match, care totuși nu era de hockey ci de football.

Prassler era în formă. Lucrul se observa bine deși Rapid domina cu destulă autoritate.

Un fluerat scurt și antrenamentul s'a teminat în mod brusc.

Pe tușe Prassler se îndreaptă încet înspre cabină.

I-am eșit în față cu intenția atât de vizibilă încât mi-a ghicit-o imediat.

„Da. Tare mult aș vrea să joc la Praga.

Ori de câte ori am jucat în echipa națională am jucat bine fără a face o partidă excepțională".

„Nu ești încrezut?

„Nu, sincer. Și ca să fiu până la urmă, iată eu cred că dacă vom avea o echipă puternică n'ar fi exclus să câștigăm.

Și pentrucă am fost la Baia Mare trebue să-ți spun că Kért e un jucător excepțional".

I-am amintit că nu e referent și l-am lăsat pentru a-l întâmpina pe Vintilă.

„Se poate lăsa cu goaluri multe"...

„Ce crezi că vom face la Praga?"

„Nu știu. E în orice caz un match, care se poate lăsa cu goaluri multe".

Atât, Vintilă a luat un sprint de par'că îl văzuse înainte pe Vitlacyl și a dispărut în vestiar.

Ce om curios. Când te gândești că unul din stâlpii apărării românești pronostichează multe goaluri.

Ah gândurile acestea... iată l-am scăpat pe Baratky și... pe Bogdan.

Dar să mărturisesc sincer după un asemenea răspuns pesimist nu mai am curajul să pun nicio întrebare.

ȘI UN NESELECȚIONABIL

Nu știu dacă în această paradă a selecționabililor bucureșteni, cuvântul unui neselecționabil înseamnă o notă falsă.

De data asta preferăm însă sinceritatea simetriei.

L-am întrebat pe Gain, ce simte acum când nu este trecut în lotul de selecționabili.

„Eu joc pentru clubul meu. De altfel chiar dacă aș fi fost selecționat mi-ar fi fost aproape imposibil să plec căci de Luni intru în serviciu la Banca Națională și nu pot să-mi iau concediu după două zile de serviciu".

. . . . . .

Ați devenit mai optimiști după ce cunoașteți părerea celor, cari ne vor da emoții, satisfacții sau migrene în matchul dela Praga?

Footballiștii aceștia sunt atât de deconcertanți!

In orice caz e mai bine ca ei să nu știe să discute, ci să joace pe teren.

E ceeace ne-ar trebui la 4 Decembrie.

Cu riscul unui reportaj ratat. — n. g. s. —

In zodia scandaloșilor

Arbitrii ligii de Sud se solidarizează cu d. M. Petrescu

Ei vor înainta un memoriu președintelui FRFA

Am anunțat la timp în coloanele ziarului nostru că președintele comisiunei districtuale a arbitrilor București va fi înlocuit.

La început se credea a fi un simplu svon fără șanse de confirmare.

DECE A DEMISIONAT COMISIA LIGII DE SUD

Comisiunea de arbitri a ligii de Sud în ședința săptămânală de Marți seara, a demisionat.

Acum se pune întrebarea: care este motivul acestei demisii?

Pe ordinea de zi a ședinței figura înlocuirea președintelui comisiunei districtuale a arbitrilor București.

De oarece ligii de Sud a arbitrilor i se impusese, de către liga de Sud, de football, ca președintele comisiei districtuale să fie înlocuit cu o altă persoană — necompetinte în materie — aceștia au demisionat.

Motivele demisiei sunt însă mai multe.

Liga de Sud a arbitrilor nu a înțeles ce rost are liga de football să se amestece în chestiunile arbitrilor și mai ales la procedarea înlocuirii președintelui, comisiunei districtuale.

Președintele ligii de arbitri, împreună cu întreaga comisiune, a protestat energic contra acestor „oameni sus puși" și a demisionat în bloc.

ARBITRII SE SOLIDARIZEAZA

In ședința comisiunei districtuale a fost o afluență puțin obișnuită.

Arbitrii fiind informați de „surpriza" ce li se pregătea, au venit să protesteze contra acestui fapt. Rând pe rând, ei au luat cuvântul elogiind calitățile d-lui Mihail Petrescu și relevând munca depusă de d-sa la districtul de arbitri.

Fiecare a protestat energic și toți sunt gata să se solidarizeze cu d. Mihail Petrescu, dacă va fi înlocuit.

O GREVA A TUTUROR ARBITRILOR?

Ședința a continuat cu discuții aprinse până noaptea târziu. In cele din urmă arbitrii au declarat că sunt gata să declare grevă, dacă se va trece peste voința lor.

Acelaș lucru l-au declarat și membrii comisiunei districtuale a arbitrilor București.

UN MEMORIU VA FI INAINTAT D-LUI V. V. TILLEA

Dar lucrurile nu se sfârșesc aci. De oarece înlocuirea d-lui Mihail Petrescu s'a pus de mult la cale, arbitrii vor să aducă la cunoștință toate aceste „lucruri de culise" președintelui F.R.F.A. In acest sens ei vor întocmi un memoriu care va fi înaintat d-lui V. V. Tilea, pentru a lua măsurile necesare.

ACTUALA COMISIUNE DE ARBITRI... A LIGII DE SUD NU VA ACTIVA?

In urma demisiei comisiunei de arbitri a ligii de Sud a fost numită o nouă comisiune sub președinția d-lui Ștefan Lucescu.

Aseară am aflat că și această comisiune este contra înlocuirii d-lui Mihail Petrescu și în caz că i se va propune acest lucru membrii ei nu vor activa.

In fața acestei situații, credem că se va renunța la activitatea culiselor, pentru a nu se pune astfel punct entuziasmului și bunelor intenții, aduse în slujba progresului mișcării sportive și a moralității.

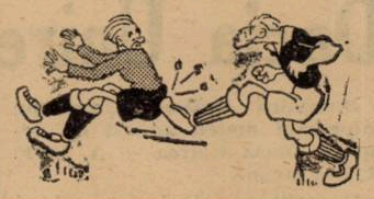

Sportul Studențesc

a făcut eri un sever antrenament în vederea matchului cu Chinezul

Ultimele preparative ale Sportului Studențesc, în vederea matchului de Duminică cu Chinezul, s'au desfășurat eri după amiază pe terenul A.C.S.A. sub conducerea antrenorului Dobo.

La acest antrenament au luat parte — cu excepția lui Drăgan și Ghenea — toți ceilalți jucători. Adică: M. Constantinescu, Duce, Andreescu, Tacke, Constantinescu-Grecu, Titi Dumitrescu, Schulder, Mihăilescu, Marinescu, Ștefănescu, Gică Popescu, Voicu și St. Dumitrescu.

Dobo a condus mai întâi exerciții de condiție, apoi a lucrat cu fiecare compartiment în parte. In special, a insistat mult asupra atacului și a lui Constantinescu-Grecu.

După aceasta a urmat un scurt antrenament la două porți. Echipa primă a întâlnit o formație combinată din rezerve și juniori în două reprize a 20 de minute.

FOOT-BALL

Tommy Walker

cel mai mare jucător din lume

studiază teologia, visând să devină Ministru al Cultelor

60 de secunde: două goaluri într'un match internațional. Omul, care a învins Anglia... la football

Toți specialiștii jocului cu mingia rotundă sunt de acord că cel mai mare jucător al lumii nu trebue căutat peste Atlantic și cu atât mai puțin aiurea.

El trăește foarte liniștit pe pământ britanic dar nu trebue să ne închipuim că este unul din celebrii profesioniști englezi.

Tommy Walker, recunoscut de toți drept cel mai bun jucător de football al vremurilor de față, este scoțian și joacă inter dreapta sau stânga la Hearts of Midlothian și în... toate echipele reprezentative ale Scoției.

Ultimul match — Scoția-Wales — a corespuns cu o nouă extraordinară performanță a lui Tommy Walker care a făcut ca din nou ziarele din toate țările să se ocupe de el.

DOUA GOALURI INTR'UN MINUT

Toți cei 34.000 de spectatori, cari au asistat la matchul Scoția-Țara Galilor, până la fluerul final, în ciuda întunericului, care s'a lăsat mai repede ca totdeauna, au trăit cel mai încordat sfârșit, pe care l-a avut vreodată un match internațional de football.

Mai erau câteva minute de joc doar și totul lăsa să se vadă că matchul, dus cu aceeași însuflețire de ambele echipe, se va termina cu un rezultat de egalitate.

„Cei 34.000" au văzut atunci cum s'a desprins fantastic de repede, din întuneric, un om îmbrăcat cu tricou albastru închis, a țâșnit după mingie, a pus stăpânire pe ea cu siguranța unui artist, a pornit spre poartă și cu o lovitură precisă și puternică a piciorului stâng a marcat al doilea goal în poarta galilor.

Era Tommy Walker, idolul masselor sportive din Scoția.

Tommy Walker, interul standard al Scoției și al lui Hearts of Midlothian, pentru care Arsenal ar fi dispus să plătească 15.000.000 lei și poate și mai mult, dacă Tommy Walker ar fi de vânzare.

Jocul abia reîncepe însă și Tommy Walker a țâșnit a doua oară, în același stil, marcând un al doilea goal tot atât de desăvârșit ca și primul.

Două goaluri, într'un minut, și aceasta într'un match internațional, nu-i o performanță cotidiană desigur.

Și pentru ca finalul acestei lupte să fie și mai formidabil, Wales obține în ultimele două minute încă un goal, astfel că matchul se termină cu 3—2 pentru Scoția.

INVINGATORUL ANGLIEI

Eroul zilei era însă Tommy Walker, pe care fiecare scoțian este dispus să-l considere acum cu dragă inimă, cel mai mare jucător de football al lumii.

Și aceasta este desigur foarte adevărat. Toată lumea este de acord și a recunoscut-o încă de acum câțiva ani, când Tommy Walker a decis, pe stadionul de la Wembley, soarta matchului Scoția — Anglia (1—0), marcând goalul victoriei în același stil impresionant.

STUDIAZA TEOLOGIA, VISAND SA DEVINA MINISTRU AL CULTELOR

Tommy Walker nu este însă numai footballist profesionist. El studiază și teologia și cea mai puternică dorință a lui este să devină ministru al cultelor în Scoția.

Și pentru a fi cât mai aproape de țelul său, el învață ăin fiecare clipă liberă, pe care i-o lasă footballul.

Incolo, nu se deosibește deloc de ceilalți muritori și exteriorul său nu diferă cu nimic de al celorlalți footballiști.

Tommy Walker este un om puternic, de statură mijlocie, cu genunchi puternici și puțin aduși, construiți special pentru football... de cea mai mare clasă.

In luptă nu trage niciodată piciorul înapoi, din contră chiar, se înțepenește bine pe picioare și atacă cu toată forța.

Sub părul negru, despărțit la mijloc de o cărare tipic engleză, fața lui brăzdată nu lasă să se bănuiască cu nimic țelul, marele țel al vieții lui.

Tommy Walker este al doilea mare exemplar al footballului scoțian, căci alături de teologul Walker se află blondul institutor Brown, incontestabil, cel mai bun mijlocaș de margine, care a lovit vreodată o mingie de football, pe planeta noastră.

Cârciog se căsătorește

Aflăm cu plăcere că excelentul jucător al Luceafărului. Dumitru Cârciog, își va serba Duminică 27 Noembrie c., la ora 7 seara în Biserica Sfinților, cununia religioasă cu domnișoara Elena Hertzog.

Odată cu felicitările noastre, transmitem tinerilor, urări de viață lungă și plină de bucurii.

STOFE
PENTRU
PALTOANE
COSTUME
BUNE, EFTINE
LA
renumita postăvărie
BOSTON
Str. Lipscani 19

Hummemberger va juca la Saint-Etienne în Franța

Excelentul half centru austriac Hummemberger, care activează de mai mult timp în Franța, fusese angajat în ultima vreme de clubul Saint-Etienne, dar nu putea fi legitimat deoarece în echipă se găsea tocmai numărul de străini îngăduit de regulamentele franceze. Astfel Hummemberger era nevoit să șomeze pe tușe.

Cum însă unul dintre jucătorii străini dela Saint-Etienne, tot un austriac, anume Ignatius Tax, a obținut între timp cetățenia franceză, iată că s'a făcut loc și pentru Hummemberger, care va juca chiar în primul match al echipei sale.

Amintim că Hummemberger a jucat de câteva ori la București cu prilejul repetatelor vizite ale Admirei.

Dela districtul de arbitri București

COMUNICAT

Următorii d-ni arbitri sunt convocați a se prezenta neapărat la ședința comisiunii de azi, Vineri, 25 Noembrie 1938, orele 20, în localul districtului de foot-ball București str. Regală nr. 12.

Alexandriu, Andronescu, Abazian, Bercovici Herman și Matei, Batigelli, Braun, Blumenfeld Buți, Benuci, Chirițescu, Cantaragiu, Coferu, Căpitanu Ion, Dobrescu, Fried, Greculescu, Gheorghe Dumitru, Grozea, Hornștein, Wolf, Ioachim, Iarosievici, Kajdan, Kahane, Kaley, Litz Vilhelm, Matei Virgil, Mincu D-tru, Mihăilescu Ioan, Mihăescu Alexandru, Mitran, Neguț, Nițu Jean, Ornștein, Obreja, Pârvulescu Odisie, Paulini, Polesciuc, Protopopescu, Petrescu Haralambie, Pascu Onel, Repanovici, Rațiu Vasile, Robin, Ștefănescu C-tin, Ștefănescu D-tru, Schwartz Vasile, Stăncescu Alex., Scarlat Petre, Stan Ion, Teodorescu Eugen, Ungureanu Vlad, Vasilescu Bartolomeu, Vasiliu Ioan, Vasiliu Petre, Vâlcov Nicolae, Wetzer Ștefan, Zahregian, Zamfirescu Zamfir și Zamfirescu Nicolae.

Conform programului săptămânal

Juventus și F. C. Rapid s'au antrenat eri la Giulești

Ambele echipe au dovedit o formă excelentă

Conform uzului, F. C. Rapid și Juventus au făcut eri pe arena din Giulești antrenamentul săptămânal.

S'au jucat trei reprize de câte 30 minute în cursul cărora s'au făcut în echipe câteva schimbări pentru a putea fi verificați toți jucătorii.

ATMOSFERA CAMARADEREASCA

Eri a domnit, la antrenament, o atmosferă de adevărată camaraderie între jucătorii celor două echipe. S'a jucat intens, matchul n'a avut nimic de suferit, jocul a fost iute și în tot cursul lui nici unul dintre jucători n'a avut prilejul să se plângă de vreo lovitură.

FORMA EXCELENTA

F. C. Rapid, deși lipsit de serviciile lui Auer, a mers admirabil. Linia de atac: Bogdan, Moldoveanu, Baratky, Dan Gavrilescu, Cuedan a funcționat minunat. S'au evidențiat Baratky și Moldovan. Bogdan — sever ținut de Brandabura — nu s'a putut misca în voe.

Cel mai bun om al feroviarilor a fost însă Vintilă. Mijlocașul dreapta al naționalei este într'o formă de zile mari. Negru, Lengheriu și Wetzer s'au impus, de asemenea.

O SURPRIZA LA JUVENTUS

In urma pedepsirii lui Naciu de către comisia campionatului național, Juventus rămâsese fără extremă stânga. La antrenamentul de eri au fost încercați succesiv Tănăsescu și Vulcănescu. Ultimul a constituit, desigur, o veritabilă și foarte agreabilă surpriză pentru conducerea juventistă.

JOCUL

A început extrem de iute și foarte frumos. Așa cum ar trebui să fie matchurile de campionat. Echipele sunt egale. Se observă, totuși, la Juventus o ușurință de execuție și de mișcare mai mare decât a Rapidului. Incet, încet, roș-albaștrii se insinuează în careul rapidist și Prassler înscrie fulgerător dintr'o passă a lui Zăinescu.

Primele 30 minute se termină cu acest rezultat.

Repriza doua Juventus are din nou avantajul teritorial, datorită mai ales deschiderilor lui Prassler către Vulcănescu. Acesta trage formidabil și Negru reține foarte greu.

După un timp, înfine, Vulcănescu reușește să înscrie un nou goal și astfel se termină repriza a doua.

Ultimele treizeci de minute jocul este egal. Juventus mai înscrie un punct pe care însă Auer nu-l acordă pe motiv de offside.

Rapid înscrie și el un punct prin Dan Gavrilescu, după ce acesta mai ratase o ocazie clară

ECHIPELE

F. C. Rapid: P. Rădulescu (Negru), Wetzer (Marton), Lengheriu (Roșculeț)-Vintilă, Răsinaru (Wetzer), Costea (Rafinsky)-Horotan (Bogdan), Moldovan, Baratky, Gavrilescu, Cuedan.

Juventus: Sadowsky (Endreffy)-Tătar, Dragomirescu-Palmer, Micu, Brandabura-Oană (Schira), Korony (Oană), Zăinescu (Korony), Prassler, Vulcănescu(Tănăsescu).

CE FORMAȚII VOR JUCA DUMINICA

Juventus și-a alcătuit, în urma antrenamentului de eri, următoarea formație pentru Duminică: Sadowsky-Tătar, Dragomirescu-Palmer, Micu, Brandabura-Schira, Oană, Zăinescu, Prassler, Vulcănescu.

Duminică, Arsenal va juca în capitala Franței cu Racing-Club de Paris

Pe frumoasa arenă pariziană Parc des Princes, va avea loc Duminică tradiționalul match amical de football dintre Racing Club de Paris și puternica echipă engleză Arsenal.

Matchul acesta, intrat în tradiția sportivă a Parisului, deoarece se dispută regulat în fiecare an, atrage tot atât de mult public cât și o partidă a reprezentativei naționale sau a orașului.

Faptul că în prezent Arsenal nu se găsește într'o situație prea bună, nu prejudiciază întâlnirii, deoarece publicul parizian speră într'o revanșă de mult așteptată.

Cum însă Arsenal își dă seama că reprezintă demnitatea footballului englez, va da o replică dârză formațiunii franceze și nu este exclus să câștige.

Districtul Timișoara ține Duminică adunare extraordinară

Duminică dimineața, la ora 10, districtul de football Timișoara va ține adunare generală extraordinară pentru completarea comisiei districutale, descomplectată prin plecarea domnului Maior Ghețaru.

8000 lei pentru Dunăreanu

Comisiunea sanitară a F. R. F. A. de sub președinția d-lui dr. Tr. Dumitrescu a propus comisiei campionatului național să acorde jucătorului Dunăreanu dela Juventus un ajutor de lei 8000 pentru a se îngriji în urma accidentului suferit în matchul cu F. C. Carpați.

Probele trăpașilor francezi

Jehovah a câștigat marele premiu francez

Proba capitală a reuniunei de Luni dela Vincennes a fost **premiul Ariste Hemard** (3350 de metri, 50.000 de franci). Au concurat 15 trăpași recrutați din bunii alergători ai turfului francez.

A câștigat Jéhovah, condus de G. Maximin.

Idaho, unul din favoriții probei a terminat neplasat.

Iéhovah a fost extrem outsider.

REZULTATUL

1. IEHOVAH 3350 (G. Maximim).
2. **L'Amazone B. 3350** (Vanlandeghen).
3. Imos B 3400 (Bottout).
4. Kildare B. 3350 (J. Brinsorgueil).
5. Jupin D. 3375 (M. Dumontier).
6. J. d'Espoir VII 3350 (P. Viel).
7. Jessika 3350 (H. Masson).
8. Islo 3350 (Jansen).
9. Inter II 3375 (Leboucher).
10. Infante 3375 (Bertbo).
11. George Todd 3375 (R. Bats).
12. Katalant 3375 (R. Simonard).
13. Jentil Voisin 3375 (M. Vercruysse).
14. Idaho 3400 (Sourroubille).
15. Huit 3400 (C. Masson).

Cum a câștigat Barboteur premiul Richard Hennessy

Un accident. Barboteur a repurtat o ușoară comodă

Intr'unul din numerile trecute ale ziarului nostru am publicat rezultatul premiului Richard Hennessy, o importantă probă de steeple chase, dotată cu 100.000 de franci.

Victoria a revenit lui Barboteur, proprietatea d-lui E. Adam.

Barboteur este un fiu al lui Nouvel An cu Barbafanges și este antrenat de Ch. Bariller.

DESFĂȘURAREA CURSEI

Best Love a condus alergarea până timp, urmat de Terck. In poziția a treia se afla Barboteur. La riviera din fața tribunei, se întâmplă un accident. Best Love se tamponează cu Terek. Ambii cai își trântesc călăreții. In frunte se lansează Evohé II având în imediată apropiere pe Barboteur. La câteva lungimi Fond D'Or și Frère Victor. Intre ocoluri Barboteur se detașează comod de Evohe II și repurtează un succes ușor. Al treilea la 8 lungimi de Evohe II s'a plasat Frère și apoi d'Or.

REZULTATUL

1. **BARBOTEUR 67** (N. Pelat).
2. Evohé II 65. (T. Dunn).
3. Frère Victor 69 (A. Bates).
4. Fond d'Or 60. (A. Chanfour).

Best Love 70½ (M. Bonaventure).

O. Terek 65. (P. Sentier).

Barboteur a fost mare favorit. N'a raportat decât 17 pentru 10.

Gordon Peter la herghelia d-lui Tulceanov

Gordon Peter, valorosul reproducător de trăpași va face la anul montă la herghelia d-lui I. Tulceanov. Pentru crescătorii de trăpași din Basarabia — unde prezența unui armăsar de valoare este resimțită, — aducerea lui Gordon Peter este o mare binefacere, cunoscută fiind valoarea lui.

De asemeni rezultatele date la noi de Gordon Peter sunt excelente.

KARNAC a câștigat premiul Joseph Lafosse

Zilele trecute s'a disputat la Vincennes premiul Joseph Lafosse, o alergare de trap pe 2800 de metri dotată cu 50000 de franci. A câștigat favoritul Karnac, condus de Neveux.

Karnac aparține d-lui A. Beziere.

REZULTATUL

1. Karnac, 2875, Neveux.
2. Lictor, 2800, Lemoine.
3. Mon Champagre, 2800, Laisis.
4. Loudeac, 2825, E. Carre.
5. La Gachotte, 2850, Perlberg.

Cota : 13; 11, 26 pentru 10.

Alergările de trap

BANEASA-TRAP; Ziua XVII-a, Duminică 27 Nov. a. c. — PROGRAM DEFINITIV —

Premiul MARANON
Condiție (1/2) — 15.000 lei

1680 Dame Wilton, Jupân, Furor, Elena, Primăvara.
1700 Diadia Lul.
1720 Floriță, Adda Worthy, Geisha.
1760 Iubita.
1780 Ghid.
1800 Petruș.

Premiul CALIENTE
Condiție — 13.000 lei

1680 Fudul, Diadia Lul,
1700 Geisha.
1720 Dorna, Dona Worthy, Puica Spic, Dorka.
1740 Coconaș, Kismet, Pikaver, Luntraș, Livada, Tutun, Iubita.
1760 Voevodul Tiganilor, Ezer jo.
1780 Lord Petaurist, Giuditta, Edith, Hercegnő.

Premiul DICTATOR
Condiție (1/10) — 18.000 lei

2120 Coconaș, Bruma II, Kamaa, Ciclop, Petruș.
2160 Kundry, Ben Hur, Viziru, Pleava, Jarvis.
2180 Jeannine Worthy, Blondella, Nation, Anny Worthy, Pock.
2200 Havana, Gruia.
2220 Sam Worthy.

Premiul BEHRING
Performanță — 13.000 lei

2100 Dudu Gordon, Dâmb.
2120 Vrăjitor.
2140 Domnița Harry, Mura II, Tais.
2160 Mister.
2180 Mister.
2180 Busuioc, Vuet, Tava, Durdulia, General Worthy, Mura, Makrele.
2200 Sultana, Sultan II, Handicap, Tufănica
2240 Dorka.

Premiul MOCCA — Handicap — 18.000 lei

2100 Luța.
2120 Zalud, Kalifa, Durdulia.
2140 Eggy, Champion junior, Sultan II, Livada, Makrele.
2160 Friederike, Igor, Eftin, Peter Worthy, Duda, Sonora, Aventurier.
2180 Dolly Worthy, Kamaa, Sonia Worthy, Rugina.
2200 Coconaș.

Premiul HEROLD
Handicap — 21.000 lei

1700 Bonzo, Naplopo, Lord Petaurist, Fama, Kismet, Szelvesz, Talaz, Cupidon, Edith, Rosalinde, Catinca, Voevodul Tiganilor, Ben Hur, Primrose, Luntraș.
1720 Lucifer II, Theodora, Oszlany, Pai, Amsel, Uța.
1740 Champion, Kanada, Gretelbub, Anny Worthy, Margaret T.
1780 Bajadere, Antrag, Citronat Gordon, Opanka.
1800 Roland D.
1820 Gondolat II.

Premiul RIO
Handicap — 15.000 lei

1700 Valona, Furor, Peter Gordon, Aluniș, Igen, Elena, Guy Worthy.
1720 Dudu Gordon.
1740 Zvon, Zenit, Arvuna, Lancia.
1760 Puica, Mura II, Mister.
1780 Florița.
1800 Mohor.
1840 Natașa.

Premiul LORENZACCIO
Record — 13.000 lei

1700 Zalud, Durdulia.
1720 Voința, Jeles II, King Worthy. Duda, Handicap.
1740 Dolly Worthy, Peter Worthy, Sorvanet.
1760 Colina, Kamaa, Voevodul Tiganilor, Ben Hur, Pleava, Ninon.
1780 Pai, Valențio, Viziru, Uța, Pandur, Jarvis, Ducesa.
1800 Nation, Anny Worthy, Pock, Sam Worthy, Havana.

Eon învingător în Grand Prix de Bordeaux

La Bordeaux s'a disputat Duminică Grand Prix de Bordeaux (2400 metri, 50.000 de franci).

Alergarea a revenit lui Eon, a d-lui P. Verselin.

Iată și rezultatul:

1. **EON, 49½** (G. Destardan).
2. **Whisperer, 54** (J. Peverinl).
3. Mon Rosier, 53 (A. Parisi).
4. Toukette, 50 (A. Tucket).
5. Fiternoor, 61½ (A. Dupuit).
6. Roal Beauty 51½ (A. Dibos).
7. Les Courbiers, 51½ (J. Biancone).
8. La Robine, 51½ (M. Allemand).
9. Veuve Joyeuse, 51½ (W. Teulé).
10. Green and White, 49½ (R. Teulé).
11. Bizkor, 49½ (J. Pirone).
12. Quicker, 49½ (A. L. Boston).
13. Belise IV, 48 (R. Latour).

La 1 Decembrie se fac angajamentele pentru Derbyul de trap

Prima înscriere pentru Derbyul de trap din anul viitor se va face la 1 Decembrie, la secretariatul societăței hipice române.

Dela plecare la sosire...

• PETRUȘ a realizat Miercuri cea mai valoroasă performanță din cariera lui. Greșind la plecare, surul a pierdut peste 50 de metri. Totuș a reușit să facă deacl head cu Winsome Josedale. Desigur, Petruș este unul din cei mai valoroși exponenți ai crescătoriei indigene. Un serios candidat de Derby.

• GHID se afirmă ca un element de reală valoare. A dispus cu ușurință de câțiva trăpași bine cotați. Succesul lui precum și acela repurtat de Petruș denotă încă odată ridicata valoare a generației cailor indigeni de trei ani. Dela Haron nu am mai avut o generație atât de valoroasă.

• WINSOME JOSEDALE fusese întreruptă câtva timp din lucru. Din această cauză roaiba nu a avut obicinuita-i impetuozitate.

• TUFANICA traversează o peroadă de radicală transformare. A dispus cu mare ușurință de Adda Worthy dela care primea 20 de metri. Avem impresia că și la egal ar fi întrecut-o. A devenit o iapă foarte utilă.

• DOLLY WORTHY dacă n'ar fi greșit, ar fi câștigat. A derutat-o însă alura rapidă impusă cursei de Catinca. Pe restul parcursului a mers foarte bine.

Indiciul unei perfecte condiții și al unei apropiate victorii.

• IDEAL constitue cel mai reușit exemplu al calului corect. Grație acestei calități și vitezei a repurtat o meritioasă victorie. Regulat cele mai bune valori le arată toamna.

• *DORKA ne-a servit o veritabilă revelație. In acest sens recordul pe care l-a realizat este concludent. Pe 2240 de metri a marcat 1.30.6. Un record cu 2 zecimi de secundă inferior celuia făcut de Ghid pe 1700 de metri. Indiscutabil, Dorka s'a promovat în rândurile vedetelor generației de trei ani. Pe parcursurile lungi va face oriera frumoasă. A impresionat frumos impetuosul ei sfârșit de cursă.*

• *BEȚIV a ost echilibrat de Fischer. Tâentatul profesionist a reușit să facă un cal corect din el. Cum posedă viteză, este mai mult decât sigur că Bețiv nu se va opri la victoria de Miecuri.*

• *KIRASA nu are nimic comun cu o trăpașă de curse. I-ar sta mai bine la birjă.*

• *SULTANA are bucăți excelente. Neobicnuita nervozitate a acestei trăpașe îi paralizează imens din posibilități.*

• *VRAJITOI este în progres. Micul fiu al lui Sudan promite să facă o carieră cu mult mai onorabilă de cât se putea prevede.*

• *LIVADA nu are rezistență suficientă spre a putea suporta eforturile repetate la care este supusă. Față de vaeste în scădere cu peste 2 secolele ce marca acum o lună cunde.*

• *IGOR n'a ners rău pentru reintrare. La viitoarele eșiri sunt de scoptat oarecari progrese din partea lui.*

• *BENITO H P. pare obosit. Dacă ar fi lăsat în odihnă ar putea reîta valorile de sub 1.30.*

• *CATINCA nu mai deține plenitudinea posibilităților.*

• *IEROȘCA I este posesorul celei mai bune forme. Dacă n'ar fi galopat imediat după intrarea în linia dreaptă, ar fi câștigat în mod cert. Este de mustări în compani mai modeste și pe distanțe mai lungi.*

• *TUTUN este în regres de formă. Nu mai termină cu obișnuita impetuozitate.*

• *CANDRIU a avut bucăți foarte frumoase Păcat că galopează cu atâta ușurință și nu poate să-și valorifice posibilitățile.*

• *SORANA a figurat foarte frumos ținând seamă că alerga într'o companie care îi excede cu mult posibilitățile.*

• *DURDULIA a concurat onorabil. Cu toată forma excelentă pe care o deține nu putea totuși să dea metri unui element de talia Natașei.*

• *EFTIN a marcat — ca de obiceiu — cea mai bună vaioare pe teren moale. Subresă arate totdeauna buna vazenia picioarelor îl împiedică loare.*

• *VOINȚA este pe punctul de a-și regăsi buna valoare. Față de anterioara-i cursă a marcat un progres.*

• *VOEVODUL ȚIGANILOR p ecât este de conștiincios, pe tot atâta este de ghinionist. Sâmbătă s'a găsit Oswalda să-l bată, Miercuri Isabela. Poate și Grünwald a comis o greșală împingându-l prea mult pe prima parte a parcursului și nepăstrându-i nici o rezervă pentru finish.*

• *RUGINA a mers la valoarea ei obicinuită. Ar fi putut figura mai frumos, dar a fos surprinsă de alura rapidă în care s'a desfășurat alergarea chiar dela plecare. put să miște. De distanțe lungi*

• *THEODORA se resimte și ea de alergarea care a scos din formă pe Jade și compania.*

• *JEANNINE WORTHY a fost în oarecare dificultate datorită alergării rapide impuse de Ghid. Oricum ar fi fost mai aproape la sosire, dacă un incident petrecut în ultimul ocol n'ar fi făcut-o să piardă metri prețioși.*

• *ANTRAG suporta un handicap excesiv. Deși a marcat cel mai bun record al zilei (1.25.8) n'a reușit să se claseze în primele patru locuri. Oricum, a făcut dovada unei forme perfecte.*

• *PUICA a marcat o valoare flagrant contradictorie cu anterioara. Pe cât ne ajută memoria, cu o săptămână înainte — în condiții atmosferice mai prielnice decât alaltăeri — n'a știut merge mai bine de cât 1.38. La saltul ei de peste 3 secunde, o justiție imanentă a făcut ca Dorka să-și corecteze și ea recordul.*

Păcat că justiția aceasta nu se face mai des remarcată pe hipodrom.

• *PETER GORDON a făcut o alergare demnă de reținut. Deși a pierdut teren prețios pe prima parte a parcursului, a avut o revenire impetuoasă care l-a apropiat la aproximativ 40 metri de Bețiv.*

INFORMAȚII

● *DUPA cum se știe. M. Bonaventure, unul din valoroși călăreți de obstacole din Franța a fost accidentat în parcursul premiului Richard Hennessy.*

Din această căzătură, Bonaventure s'a ales cu o serie de contuziuni, cari nu prezintă însă pericol.

● *D. M. COZZIKA, un important proprietar de purasângi din Franța a fost zilele trecute victima unui accident de automobil. Mergând la moșie, mașina în care se afla a fost tamponată de un autocamion. D. Cozzika are un braț fracturat și multe contuziuni.*

● *INTR'O reuniune care a avut loc zilele trecute la Vincennes, la mutual s'au rulat 6.890.000 de franci dintre cari 2.879.140 de franci la pariul urban.*

● LA SECRETARIATUL societății hipice române se fac azi retragerile pentru reuniunea de Miercuri.

● OPANKA și Jeannine Worthy vor fi trecute la herghelie.

● **D. I. MATAK, vice-președintele asociației hipice române este ușor suferind.**

● **COMITETUL Jockey Clubului va ține o importantă ședință în cursul săptămânei viitoare.**

● NINON a fost vândută de contesa Benckendorff d-lui I. Bugulescu. Fiica lui Adonis a trecut în antrenament la T. Dragotescu.

● QUARAMBA este plină cu Gordon Peter.

● PANCSI, PRINZESSIN ETAWAH, NATER și VEGRE au fost cumpărate de d. I. Tulceanov dela contesa Benckendorff.

● SCHORSCHI, CSALOGANY, FLORICA II, ELSTER II, URANIE și LIANE, prăsitoarele d-lui dr. Adem au fost expediate la herghelia d-lui maior Petrovici.

Ședința de comitet a societății hipice române de trap

Comitetul societății hipice române de trap a ținut eri ședință.

Au participat d-nii: I. Matak, I. Cămărășescu, Bogdănescu, G. Ciolac și colonel Rădulescu.

PROGRAMUL PE DECEMBRIE RATIFICAT

Prima chestiune la ordinea de zi a fost programul pe luna Decembrie. Comitetul a ratificat proectul de program al secretariatului.

LICENȚELE PE ANUL VIITOR

S'a hotărît ca cererile de licență pentru anul viitor să se depună până la 10 Decembrie. Aceste cereri vor fi rezolvate de o comisiune formată din d. G. Ciolac din partea comitetului și din d-nii: A. Colocolof și S. Dellaporta, comisari ai alergărilor.

ANTRENAMENTUL

Taxele de antrenament au fost menținute aceleași. Taxa este de 50 de lei de cal. Antrenorii sunt obligați să declare toți caii pe cari îi au în antrenament. Contravenienții vor plăti taxa încincită.

❖

Deasemeni s'au mai discutat o serie de chestiuni în legătură cu bunul mers al curselor.

Licitație de pur-sângi la Tattersall, lângă Londra. In fiecare Luni, această celebră bursă hipică atrage un mare număr de cunoscători. Caii prezentați trebue să fie perfecți din toate punctele de vedere — lucru ce se poate constata și din clișeul nostru (stânga).
Dreapta: O zi animată la Tattersall. Pavajul curții este înlocuit cu o podea de plută.

O licitație de trăpași Duminică la Floreasca

Duminică 27 Noembrie 1938, la orele 10 a. m. precis (fiind zi de curse) va avea loc în incinta cantarului pe Hipodromul Floreasca, o licitație de cai trăpași, organizată de soc. „Trapasul". Vânzarea se va face în conformitate cu regulamentul elaborat de soc. Jockey Club, pentru vânzarea de cai pursânge. Asupra prețului de vânzare se va plăti o cotă de 1% asupra prețului adjudecării. La această licitațiune publică vor fi prezentați următorii cai :

PROPRIETATEA D-LUI N. STANCIULESCU

Credința e. 4 a. din Centurion Molodoi și Cinel Cinel.
Ierosca II e. 7 a. din Ierosca și Verge.
Viitor e. 7 a. din Centurion Molodoi și Veverița.
Moviia e. 5 a. din Sixtus și Muszika.
Farao e. 11 a. din Granat și Pavase.

PROPRIETATEA D-LUI M. FUSTAȘU

Fasneața e. 2 a. din Alfred și Odette.
Dailla e. 2 a. din Alfred și Lila.
Flying e. 7 a. din On și Fabula.

PROPRIETATEA D-LUI GH. IORDANESCU

Friedericke e. 9 a. din Peter June și Harlen Constantine.
Sniejoc e. 9 a. din Badea Petre și Sniejenca.
Crai e. 3 a. din Centurion Molodoi și Orgia.
Flăcău e. 3 a. din Fidelite și Zaza II.
Arvuna e. 3 a. din Centurion Molodoi și Păpușa.

PROPRIETATEA D-LUI Dr. I. PANTELIMON

Mister e. 4 a. din Ryerson și Miss Caid.
Guardian Girl e. 7 a. din Gurdian Trust și Girlie.
Leona e. 9 a. din Harvest Dillon și Liderc.
Rosalinde e. 9 a. din Gordon Peter și Rosemarie.
Lucifer II e. 8 a. din Bob Armstraong și Leanyka.
Rugina e. 9 a. din Centurion Molodoi și Rândunica.

PROPRIETATEA D-LUI POENARU-BORDEA

Fama e. 8 a. din Bob Armstrong și Ultramarin.

PROPRIETATEA D-LUI Dr. G. ADEM

Lord Petaurist e. 9 a. din The great Middlest și Lady Petaurist.
Eggy e. 4 a. din Guardian Trust și Elster II.

PROPRIETATEA D-LUI Col. I. GEORGESCU

Colina e. 8 a. din Civil și Jițica.
Aluniș e. 3 a. din Gordon Peter și Alice.

PROPRIETATEA D-LUI VASILE IVAN

Igen e. 5 a. din Sixtus și Igen O.
Peles e. 3 a. din Pai și Ghizella.

PROPRIETATEA D-LOR ST. și C. FILIPESCU

Bonzo e. 10 a. din Gordon Peter și Ortner.

PROPRIETATEA D-NEI A. RADULESCU

Sehnsucht II e. 3 a. din Jeles și Sehnsucht plină cu Benito H. P.

PROPRIETATEA D-LUI N. IONESCU

Kinokonigin e. 16 a., din Dave Halle sau Baron Gall și Freude.

PROPRIETATEA D-LOR PACUREANU și HERMELIND

Igor e. 6 a. din In și Gardenia.
Spic e. 4 a. din Ieroșca și Szophie.

PROPRIETATEA D-LUI CROTENCO

Cărăbuș e. 4 a. din Electric Todd și Julietta.

PROPRIETATEA D-LUI ZAMFIRESCU

Inel e. 7 a. din Paitaș și Iasca.

PROPRIETATEA GRAJDULUI STEREA

Mohor e. 3 a. din Gordon Peter și Muszika.
Hercegno e. 5 a. din E. Colorado și Hermione B.
Nation e. 5 a., din Progress și Lilly Axtell.

PROPRIETATEA D-LUI GAVRILESCU

Pinkerton e. 5 a. din Wolo Worthy și Peggy.

PROPRIETATEA D-LUI D. DOBRESCU

Baron e. 5 a. din Sixtus și Barmaid.

PROPRIETATEA D-LUI Căp. IONESCU

Broasca e. 13 a. din Badea Petre și Beghindra.
Baroness Wau e. 3 a. din Wapiti și Broasca.
N. mânz 1 an din Iași și Broasca.

In caz de ploae, licitația se va amâna pentru Duminică 4 Decembrie.

CICLISM

In preajma închiderii sezonului

Stagiunea ciclistă stă gata să moară.

Probele de „ciclo-cross" de Duminică vor încheia, probabil, activitatea acestui an.

Spunem, probabil, deoarece s'ar mai putea, dacă vremea va fi îngăduitoare, să se organizeze o probă, deşi noi considerăm destul de înaintată vremea pentru a se mai practica ciclismul.

Iar dacă ni s'ar cere avizul sau am putea hotărî în această chestiune, am pune punct campaniei de toamnă, odată cu ziua de 27 Noembrie. — opunând un viguros „veto", oricăror alte intenţii de organizări, peste această dată.

Faptul este, desigur, înţeles dela sine şi nu mai are, deci, nevoie de nici o argumentare.

Şi credem că de aceeaş părere cu noi sunt şi regizorii curselor de „cross-ciclo-pedestru" care, nu ne îndoim că, având în vedere timpul mizerabil, vor încheia activitatea pe acest an, urmând s'o continue, fireşte, odată cu desprimăvărarea.

Rândurile acestea le scrim din convingerea că sezonul este destul de înaintat şi că o continuare a activităţii nu poate fi decât dăunătoare.

Timpul rece, atmosferă ceţoasă, umedă, nu pot constitui în nici un caz un cadru propice desfăşurării de curse.

De aceea data de 27 Noembrie o considerăm a fi data închiderii stagiunii.

Odată lăsată cortina peste anul în agonie, — 1938, — băieţii uită de sportul bicicletei căutând să se... răzbune pe viaţa rigidă de autentici sportmani pe care au dus-o până acum.

Fireşte însă că sunt puţini, foarte puţini aceia care au ce „răzbuna" căci majoritatea pedaleurilor noştri au îmbinat sportul cu proslăvirile lui Bachus, şi alte plăceri ale vieţii, — fapt care explică, în genere, comportările slabe ale majorităţii alergătorilor noştri.

Alţii, poate mai practici şi mai cu minte, nu vor uita cu desăvârşire de sport şi printre picături, în timpul iernii pe lângă odihnă şi amuzament vor reflecta serios asupra performanţelor trecute.

Vor constata greşeli, defecte, vor trage concluzii, se vor remedia în vederea curselor viitoare.

Dar sunt atâtea şi atâtea lucruri interesante de ştiut şi de „rumegat" în timpul iernii încât am putea spune că în perioada de hivernare băeţii, — fireşte care vor, — nu lâncezesc. De fel. Şi dacă efectiv nu mai practică sportul pedalei asta nu înseamnă că au eşit cu totul din sport.

Sunt băeţi —puţini la număr — care se gândesc tot timpul la viitorul sezon, reflectează, de pe acum, la modul de preparare, la tactica ce o vor aplica viitoarele curse, pasul pe care îl vor întrebuinţa, etc. etc...

Dar, după cum spuneam mai sus sunt puţini aceia care fac lucrul ăsta.

Şi dat fiind faptul că, potrivit unui vechi şi înrădăcinat prost obiceiu, cei mai mulţi băeţi nici nu se obosesc să mai citească o gazetă măcar, să se intereseze de tehnica pedalei, de stil, tactică, etc., etc, ei complăcându-se într'o completă ignoranţă faţă de atâtea chestiuni care duc la realizarea unor performanţe alese, găsim necesar şi promitem să le facem noi serviciul de a le aduce la cunoştiinţă o serie de chestiuni pe care le ignorează, dar care sunt de un real folos.

Adică, vom scrie în aceste coloane despre o sumedenie de probleme, mari sau mici, ale pedalei, ale vieţii unui ciclist.

Ne luăm noi obligaţia aceasta, cu toată plăcerea, dacă diriguitorii (fireşte că nu toţi) nu vor să-şi instruiască elementele în această direcţie.

Vom trata o mulţime de subiecte, vom critica sisteme şi mentalităţi, vom emite soluţii, sugestii, etc.

Dar cerem şi noi în schimb un lucru : să fim urmăriţi zilnic. Şi asta nu pentru noi, ci în interesul celor pentru care scrim.

— em. i. —

Internaţionalul Areso devine franchist

(Urmare din pagina I-a)

ciile: Andaluzia, Novaro, Guipuzcoa, Aragonia, Biscaya, Cantabria şi Galicia.

CUPA GENERAL FRANCO

Propunerea federaţiei biscaiene nu va fi însă neglijată.

Apreciind importanţa ei, federaţia naţională din Burgos va înfiinţa în Aprilie 1939 o competiţie la baza căreia vor sta principiile enunţate de forul din Bilbao şi care va fi dotată cu o frumoasă cupă ce va purta numele Caudilului.

EL BARACALDO INVINGATOR IN TURNEUL BISCAYA

Pentru cupa districtului Bilbao, ce se dispută sub titulatura de „Turneul Biscaya", s'au jucat Duminică 3 partide, aceea dintre El Baracaldo şi Arenas fiind cea mai importantă.

Socotită mare favorită, El Baracaldo nu a câştigat decât după o luptă extraordinară şi numai la limită cu 3—2 (1—0).

Interesant de remarcat e faptul că învinşii au jucat în nouă oameni tot timpul matchului şi că toţi jucătorii i-au fost juniori.

Victoria dificilă a echipei El Baracaldo, se datoreşte însă şi jocului mult prea individual al înaintaşilor săi ca şi excesului de dribling.

Roş negrii — Arenas — au jucat ca în timpurile de glorie : însufleţit, technic şi în plus, au avut o siguranţă extraordinară în joc. Dacă ar fi prezentat echipa completă, cu siguranţă că victoria nu le-ar fi putut scăpa.

Punctele au fost marcate de : Avieta în urma unei combinaţii cu Tomasin, Ayala şi Astorcea pentru învingători, iar pentru învinşi de Uriarte — care în urma unei combinaţii personale a înscris cel mai frumos goal al matchului — şi Larrazabat pentru Arenas.

S'au remarcat : Arieta, Ayala, Alconero, Rica, Uriate II — cel mai bun de pe teren — Uriate I.

FORMAŢIILE

BARACALDO: Jáuregui; Aparicio, Acasuso, Astoreca, Alconero Bilbao; Penaranda, Cahué. Arrieta, Tomasin, Ayala.

ARENAS: Sanz; Portillo, Hormaechea; Uriarte, Rica, Piueiro; Inaki, Larrazábal, Uriarte II.

A condus d. Gonzalez.

ALAVES-GIMNASTICA 1:1

In a doua întâlnire, El Deportivo Aalaves a terminat la egalitate (1—1) cu Gimnastica din Burgos, aceiaş care fusese învinsă de Alavés cu 2—0, numai opt zile în urmă.

S'au remarcat Quincoces şi Olivares dela Alavés, iar dela Gimnastica portarul, Daniel Landaluce.

După acest rezultat, se pare că Gimnastica va juca la Burgos cu Athletis din Bilbao.

Şi în sfârşit, în ultima partidă, Madariagos a învins E. P. Bilbao cu 3—1 (1—1).

INTERNAŢIONALUL ARESO TRECE LA NAŢIONALIŞTI

După cum se ştie, o reprezentativă bască de football trecuse Atlanticul, pentru a întreprinde un turneu... de propagandă în America şi al cărui final a coincis cu un fiasco, din toate punctele de vedere.

Unul dintre cei mai glorioşi jucători ai Spaniei de eri, internaţionalul Petro Areso, care făcuse parte din această reprezentativă şi care a activat în ultimul timp la Tiger din Buenos Aires, a trimis o scrisoare de adeziune la partidul generalului Franco.

O ECHIPA AMERICANA DE RUGBY LA BURGOS

Pentru sfârşitul lunei Decembrie, e prevăzut turneul unei echipe americane de rugby în Franţa. In caz că acesta se va produce, nu ar fi deloc exclus ca aceasta să fie invitată a susţine câteva partide la Burgos.

MATTEO DIAZ

Duminică 27 Noembrie

Prima cursă
pentru distribuitorii de ziare

Cu toate că am vorbit şi în numerile trecute, despre iniţiativa F. R. S. C.-ului, de-a organiza Duminică 27 Noembrie un cross-ciclo-pedestru, pentru distribuitorii de ziare, totuşi astăzi revenim asupra acestei probleme, analizând-o din toate punctele de vedere. In primul rând, numai faptul că federaţia a început să se ocupe mai mult cu propaganda în massa muncitorimii organizând curse la care pot participa — cum s'ar spune — şi mic.., şi mare... şi tânăr şi bătrân, este un punct cu adevărat occidental.

Intr'adevăr în ţările din occident s'a dat o mare desvoltare acestor curse, care la ei constitue un fel de pepinieră permanentă de unde apar din anonimat, multe elemente destoinice în ale pedalei... din rândul cărora apar pe neaşteptate noi „vedete".

Nu înseamnă însă că, dacă la noi nu s'a dat până acum întâietate acestei probleme, acum e prea târziu!

Nu, nu-i prea târziu şi pe urmă, aici trebue aplicată, cu multă convingere şi cu mult entuziasm, învăţătura proverbului: „Mai bine mai târziu decât niciodată".

Şi aci la capitolul „entuziasm" e bine să menţionăm fără să facem o laudă nimănui, că avem destul entuziasm, chiar foarte mult. De unde vine acest entuziasm, această înflăcărare, pentru un sport pe care majoritatea acelora care practică alte sporturi, îl numesc „minor", nedesvoltat, nu e greu de ghicit... Sunt mulţi ciclişti, care din diferite motive, au stat în afara mişcării cicliste, dar în mijlocul cărora se găseşte — după cum am mai spus — entuziasmul, factorul primordial şi indispensabil într'o realizare.

Acum când li se pun la îndemână organizări speciale, vor avea prilejul să se afirme. Deci recomandăm tuturor acelora, pentru care se organizează cursele, să nu scape prilejul de-a participa. Nu că s'ar isprăvi organizările — chiar dacă se termină, încep din nou la primăvară, dar această participare aduce după sine, un folos fizic de-o importanţă covârşitoare.

Şi iată dece, toţi aceia care muncesc toată ziua şi care nu au prilejul să-şi destindă muşchii în afară de muncă, trebue să participe necondiţionat. Bicicleta măreşte suflul, măreşte şi curăţă plămânul, destinde muşchii şi dă întregului corp elasticitatea necesară muncii de toate zilele, a acelei energii, cu care trebue să fim dotaţi fiecare din noi, pentru a putea preîntâmpina ravagiile bolilor şi o mulţime de necazuri, care încep să se facă simţite cu fiecare treaptă urcată pe scara vieţii, adică spre bătrâneţe...

Pentru ca ciclismul să dea toate „roadele" pe care le-am înşirat trebue practicat metodic.

Iată dece spunem că F. R. S. C.-ul asumându-şi această misiune de propagandă, îşi ia tot odată cu aceasta şi pe aceea de prim îndrumător. De îndrumările acestea, depinde succesul !

Desigur însă că, nu numai forul de specialitate are această sarcină, ci şi gazetele.

AZI SE INCHID INSCRIERILE

Azi la ora 18 se închid înscrierile pentru ciclo-crossul de Duminică. Deci, cei ce nu şi-au trimis încă adeziunile, să nu întârzie, cel puţin azi peste ora 18, căci altfel vor pierde... trenul alergării.

PRIMELE INSCRIERI

Iată lista primilor înscrişi la crossul ciclo-pedestru organizat de F. R. S. C., în ziua de Duminică 27 Noembrie a. c., pentru distribuitorii de ziare:

1. Pantea Ion,
2. Franţ Iosif,
3. Paraschiv,
4. Marta Dumitru,
5. Chira Niculaie,
6. Tănase Petrescu,
7. Nicolae Nicola,
8. Ionică Baboi,
9. Olteanu,
10. Imireanu Gh.,
11. Jean Dumitrescu,
12. Florea Chira,
13. Popescu Niculaie,
14. Marin State,
15. Eremia Năstase,
16. Dumitru Bolasache,
17. Tudor Ionescu,
18. Niculescu Gh.,
19. Ignat Niculaie,
20. Georgescu Dum.,
21. Mustaţă Florea,
22. Pandelică Andrei.
23. Stoian Florea,
24. Murgan Florea,
25. Colţea Const.,
26. Chioreanu Ion,
27. Chioreanu Vasile,
28. Gâdei Emil,
29. Szabo Vasile,
30. Cornud Vasile,
31. Lazăr Dionisie,
32. Lazăr Mihai,
33. Mureşeanu Vasile,
34. Broz Iosif,
35. Marin Florea,
36. Olteanu Florea,
37. Neagu Ştefan,
38. Bolocan Dum.,
39. Cornea Vasile,
40. Pegeanu Nicolaie,
41. Irimic Marin,
42. Stan Gh.,
43. Predescu Em.,
44. Dumitru Necşoiu,
45. Ilie Avramescu,
46. Sevastian Boghici,
47. Radu Hencke,
48. Niculaiescu Dum.,
49. Costulescu Marin.
50. Tiţa Constantin.

ROTI SI PEDALE

FEDERAŢIA de ciclism italiană a hotărât să acorde 10.000 lire alergătorului ciclist, care va dobori recordul mondial al orei.

Deasemenea s'a hotărât să atribue numeroase premii, tuturor alergătorilor, care au încercat ameliorarea lui.

❖

FEDERAŢIA italiană şi-a constituit comitetul general care se va ocupa cu organizarea „campionatului lumii" ce se va desfăşura în 1939 la Milan şi la Vares, între 25 August şi 3 Septembrie.

❖

SE ANUNŢA că forul italian de specialitate a hotărât formarea unui lot de amatori, din care se va alege o echipă, care să reprezinte Italia la toate cursele cicliste de amatori.

Sporturi mecanice

„Curierul de Război“
se va disputa Duminică dim.
S'au înscris 14 concurenți

Moto Club Român organizează pentru a treia oară, în ziua de 27 Noembrie 1938, concursul motociclist, denumit „Curierul de Război“, pentru a învederea odată mai mult, rostul Societății și folosul ce ea aduce armatei.

PARTICIPANȚII

Concursul este deschis tuturor motocicliștilor și anume:

a) Motocicliști militari aflați în cadrele active ale armatei;

b) Motociciliștilor aflați înscriși în unul din cluburile motocicliste, afiliate la F. R. M.

Motocicletele cu sidecar sunt admise purtând în barcă, în loc de pasager, un lest de 50 kgr.

CONDIȚIUNILE CONCURSULUI

Concursul este o probă de pură viteză, pe drumuri variate, care se va desfășura pe un circuit de 50—70 km.

Alegerea drumului este lăsat la libertatea fiecarui concurent în parte, având însă obligația de a atinge, în ordinea impusă, trei puncte unde i se va face viza de comisarul de parcurs pe carnetul de bord.

Punctele obligatorii de atins se vor face cunoscut fiecărui concurent cu 15 minute înainte de plecarea în cursă și din acel moment participantul va face orientarea pe harta topografică ce i se pune la dispoziție în acest scop.

Plecarea concurenților se va face individual și va avea loc, la interval de 5 minute între unul și altul, cu motorul stins.

Rânduirea plecărilor, se va stabili prin tragere la sorți, înaintea plecărei primului concurent. Fiecare mașină va purta pe furca din față tăblița cu numărul de ordine respectiv.

Ajutor străin, atât la pornire cât și pe tot timpul traectului nu este permis; atât controalele oficiale cât și cele secrete, au îndatorirea de a nota pe foaia de raport numerele mașinelor cari au fost văzute primind ajutor străin, locul și ora exactă.

Fiecare notare, de întrebuințarea ajutorului străin, pune în sarcina concurentului câte un punct de penalizare. Aceste puncte vor fi luate în considerare la clasificare.

Lipsa depe carnetul de bord — a vizei unui control, atrage după sine penalizarea concurentului cu 2 puncte de pedeapsă.

CLASIFICARE, PREMII, MEDALII

Concurentul care va acoperi traseul în timpul cel mai scurt și nu va fi penalizat cu nici un punct de pedeapsă, va fi clasificat I-iul și denumit: „CURIERUL DE RAZBOI“ 1938, — primind ca premiu, o cupă definitivă cu această inscripție și un cauciuc.

Toți ceilalți concurenți, cari luând startul, vor sosi la punctul finish, în timp de 90 minute, vor primi câte o plachetă în bronz cu aceeași inscripție

In afară de aceasta, se instituе un premiu challenge perpetuu „Nicușor Jilescu“ care constă dintr'o statuetă de bronz și care se atribue „Curierului de Război“.

Pe soclul statuetei, se vor grava numele câștigătorilor, cu arătarea anului.

Statueta rămâne în păstrarea corpului de trupă sau clubului din care face parte câștigătorul.

Cel de al doilea clasat va primi un ceasornic de argint.

Cel de al treilea clasat va primi un port-țigaret și una cameră de motocicletă.

Cel de al patrulea clasat va primi un ceas de nichel crom cu lanț.

Cel de al cincilea clasat va primi una cameră de motocicletă și un briceag.

DISPOZIȚIUNI FINALE

Concurenții înscriși a lua parte la acest concurs, se vor afla în ziua de 27 Noembrie 1938, ora 7,30 pe velodromul din Șoseaua Ștefan cel Mare de unde vor lua startul.

In ce privește echipamentul mașinelor și al conducătorilor, comitetul nu face nici o restricțiune de nici un fel, el fiind lăsat la alegerea fiecărui motociclist.

Fiecare concurent va primi, în schimb la pornire câte un port-hartă cu harta topografică a regiunii respective : 100.000 și câte o carabină, care formează armamentul curierilor motocicliști în timp de război și care va fi purtată în bandulieră.

Eventualele contestații se vor depune numai înscris, juriului, în termen de 30 minute dela închiderea concursului, odată cu taxa de lei 200 (două sute) care va fi restituită concurentului numai în caz când se va stabili că contestația este justificată și concurentul care a depus-o a avut dreptate.

CONCURENȚII

Pentru competițiunea ce se va desfășura Duminică dimineața și-au prezentat adeziunile, următorii concurenți :

Slt. Ioan Iuga (Reg. 5 căl.), T. W. N.

Bucur Gâlcă (M. C. R.), Sarolea.

Lazăr Georgescu (M. C. R.) Royal Enfield.

Lt. Gheorghe Popescu, Gilera.

Willy Richter (A. R. M. A.) Norton.

Vasile Petrescu (A. R. M. A.), T. W. N.

Iulius Petruț (A. R. M. A.), Ariel.

Lt. Gheorghe Dumitrașcu (Aeronave), Gnome-Rhone.

Fr. Nicolae Marinescu (Aeronave), Gnome-Rhone.

Nicolae Popescu (Ploești), N. S. U.

In plus, inspectoratul general al Jandarmeriei a anunțat că va trimite la plecare patru concurenți.

Un parcurs ideal
pentru tentativele de recorduri mondiale de viteză absolută în automobil
pe autostrada Berlin-Muenchen

Pista specială pentru recordurile mondiale automobiliste, a fost însfârșit terminată. Ea se află lângă Dessau și după părerea specialiștilor problema unei urme ideale a fost resolvată.

Această pistă nu este altceva decât autostrada dintre München și Berlin, lărgită pe o lungime de 8 km., având o porțiune de lansare și una de frânare, fiecare de câte 3 km. Lățimea pistei este de 27 metri și are trasată în mijlocul ei o dungă neagră a cărei lățime este de 4 metri și jumătate, indicând direcția. Aci nu va fi nevoe de instalații speciale, ca la Bonneville și Daytona Bachen. Pe traseu se găsesc 4 poduri, cari servesc și ca posturi de semnalizare.

Primul pod se găsește la plecare; al doilea indică locul unde începe pista propriu zisă, adică unde pilotul poate să dea maximum de viteză; al treilea la sfârșitul pistei propriu zise, adică unde pilotul intră în porțiunea de frânare și al patrulea pod la sfârșitul pistei.

Deci nu este nevoe de semnalizări speciale ceeace va ușura foarte mult sarcina concurenților.

Pista este îngrămădită, ferită de vânt și clădită în direcția Sud-Nord, ca soarele să nu bată în ochii concurenților.

Noua pistă dela Dessau a fost primită cu multă satisfacție de concurenții europeni, întrucât Eyston și tovarășii săi vor fi scutiți să mai facă deplasări lungi și costisitoare în America.

Eyston
printre veterani

La o recentă reuniune automobilistă, în care veteranii automobilului au furnizat, în Anglia, o exhibiție pe trăsuri a căror vechime data dela 1896, G. E. T. Eyston, recordmanul mondial de viteză absolută a apărut la volanul unei mașini a cărei viteză maximă nu depășea 50 km. pe oră.

După reuniune, Eyston a declarat că Mercedes-ul din 1903 i s'a părut mai greu de condus decât bolidul său extraordinar.

Tariful de publicitate al ziarului UNIVERSUL

(CATEGORIA IV)

LINIA CORP		5
Dela 10-1000 linii	Lei	9
Dela 1000 linii în sus	„	7,50
Anunțurile colectorilor de loterii	„	10
Bilanțuri, convocări, notificări etc.	„	30
Știri artistice, judiciare, școlare	„	15
Informațiuni comerciale minimum 5 linii	„	17,50
Informațiuni financiare minimum 5 linii	„	17,50
Informațiuni colectori de loterii	„	20

Automobilismul englez
este susceptibil de mari realizări
Britanicii strălucesc în mașini de sport

In legătură cu capitolul recordurilor, trebue să observăm că englezii au o pasiune extraordinară pentru acest fel de activitate și cheltuesc sume imense pentru construirea unor bolizi cum sunt acelea ale lui Eyston și Cobb.

Pe tărâmul mașinilor de sport, producția engleză este mai numeroasă decât pe al mașinilor de curse ; în adevăr, numeroase sunt casele care dedică o parte a activității lor acestui gen de mașini, obținând rezultate interesante, mai ales în ce privește puterile specifice și iuțelile absolute, indiscutabil foarte ridicate, în timp ce soluțiile tehnice adaptate pentru aceste masini nu sunt dintre cele mai moderne, multe dintre ele fiind încă prevăzute cu suspensiune cu roți independente. Aston-Martin, Rlcy, Alta, Bentley, Railton, Alvis, Frazer-Nash, S. S. Jaguar și Lagonda sunt cei mai însemnați exponenți ai Marei Britanii pe acest tărâm.

Cu toate infinitele posibilități financiare și resursele tehnice ale puternicei industrii automobilistice britanice și cu toată propaganda făcută de presa de specialitate, împreună cu sforțările tuturor sportivilor, prea puțin s'a făcut până acum în această direcție.

Totuș, chiar astfel cum se prezintă în starea actuală, automobilismul sportiv englez reprezintă o mare forță, care într'o bună zi ar putea să dea la iveală mari realizări.

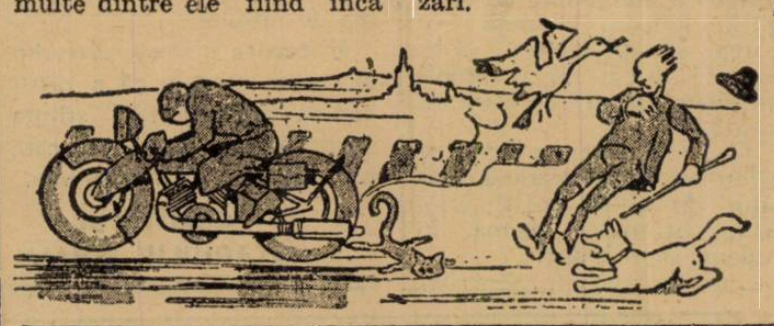

SCRIMĂ

D. Constantin Athanasiu
ocupă primul loc la concursul de spadă pentru Cupa Dinu Cesianu

Aseară s'a disputat în sala de arme a Cercului Bucureștean, primul concurs de spadă pentru Cupa Dinu Cesianu.

Deși prevăzusem un număr mai mare de trăgători, nu s'au prezentat decât șase, d-nii: profesor V. Bazilescu, Gr. Neculcea dela sala Cercul Bucureștean, șef Marin Popescu dela sala Cercul Militar și C. Athanasiu, S. Kalinowski și Petre Havaleț dela sala de arme Metropola.

In acest concurs tinerii metropoliști și-au făcut primul debut în concursuri oficiale de scrimă.

Concursul s'a ținut fără aparatul electric, fiind condus de d-nii: președinte: S. Guion, secondat de d-nii: B. Gruef, cpt. Ion Popescu, lt. Panescu și R. Frățilă, secretar de ședință a fost d. secretar general C. Cicu.

Toate asalturile au fost corect disputate, iar juriul a jucat cât se poate de corect.

In urma desfășurării asalturilor s'a obținut următorul clasament, care în conformitate cu regulamentul cupei de spadă Dinu Cesianu, a atribuit puncte, după cum urmează:

1. Athanasiu Constantin, 10 p.
2. Prof. V. Bazilescu, 8 p.
3. Gr. Neculcea, 6 p.
4. Petre Havaleț, 5 p.
5. S. Kalinowski, 4 p.
6. Slt. M. Popescu, 3 p.

In numărul de mâine vom publica detaliat desfășurarea întregului concurs.

ATLETISM

Bustul lui Nae Mărăscu

Comitetul Stadiului Român răspunde injuriilor aduse de un confrate

Primim din partea Stadiului Român, următoarele:

Un ziar sportiv a luat inițiativa de a imortaliza în bronz pe sportivul de mare merit, Nae Mărăscu.

Pentru realizarea acestui scop, a deschis o listă de subscripție publică, iar ca final, la închiderea zisei liste, un scrib al ziarului în cauză, în cuvinte ofensatoare, își exprimă indignarea, pentru că de pe listă au lipsit tocmai cei dela care se aștepta „grabnic și bogat" obolul pentru „Nea Nae".

Intr'un articol pe 3 coloane, plin de invective la adresa celor care au „dezertat" dela datoria mare și pioasă față de „Nae Nae", de a contribui la ridicarea bustului, aduce la cunoștința publicului inadmisibilul gest, tocmai al celor care erau în jurul lui: rugbyștii și atleții.

Articolul a produs impresia și firește „impresia scontată", de oarece tocmai familia sportivă a lui Mărăscu s'a abținut dela obolul solicitat.

Problema ridicată fiind, desigur, prea gravă, cere deci un neîntârziat răspuns.

Când s'a lansat sus amintitul apel la sentimentul și punga sportivilor români „familia" și cei din apropierea lui Nae, n'au fost de loc întrebați, nimeni nu s'a ostenit să cerceteze dacă mai există vre-o asemenea dorință.

Ideia, desigur, este frumoasă și oricine poate lua inițiativa ridicării unui bust, dar se cuvenea, ca o elementară condescendență față de colegii lui de lucru, în speță, gruparea „Stadiul Român", să fie onorată măcar cu o simplă întrebare, și nici de cum înjurată.

Căci, noi, care am lucrat pe teren ani și ani dearândul, alături de iubitul nostru Nae, i-am luat masca, tocmai în vederea unui bronz.

Masca, pentru cei care doresc s'o vadă — fiind singura luată, — se află în casa unde a locuit în ultimul timp Mărăscu.

Fără vâlvă și fără să apeleze la obolul public, intimii lui Mărăscu au hotărît ridicarea unui bronz, care să fe instalat la sediul grupării, pentru a fi mereu între prietenii lui, din mijlocul cărora el n'a plecat decât în mod fizic.

Inălțarea unui alt bronz, sau a mai multora, nu poate să fie decât o dovadă în plus de meritele dispărutului și celor care pornesc o asemenea ispravă li se cuvine o sinceră strângere de mână.

Dar de aci și până la a aduce injurii unor oameni, unei instituții, este o adevărată prăpastie, injuriile constituind o reprobabilă atitudine cu totul în afara cuvântului „sport".

Dela frumoasa inițiativă a înălțării unui bronz și pânăla așternerea pe hârtie a unor cuvinte grave, față de o instituție cu un trecut de un pătrar de veac, care își cunoaște pe deplin rostul, este o diferență pe care n'a putut-o sesiza tânărul scrib care s'a avântat în cuvinte prea mari și într'o chestiune care-i depășește junimea și deci puterea de rațiune.

In ceeace privește articolul în cauză, credem că a văzut lumina tiparului fără știința conducătorilor ziarului pe care îi cunoaștem și îi apreciem.

COMITETUL STADIULUI ROMAN

Marathonul și decathlonul balcanic

După cum am putut constata și cu altă ocazie atletismul românesc are în perspectivă pentru 1939 un program bogat și mai ales extrem de variat.

Numeroase matchuri internaționale în țară și în străinătate urmează să figureze în calendarul atletismului nostru. Dacă la concursurile internaționale vom adăuga numeroasele meetinguri naționale, ajungem la concluzia că din punct de vedere al programului, sezonul 1939 se anunță sub cele mai frumoase auspicii. Faptul nu trebue să surprindă, efortul oficialilor noștri este explicabil; anul 1939 este anul premergător jocurilor olimpice, ultimul examen înaintea marei bătălii.

Vom stărui la timpul potrivit asupra fiecărei competițuini; de data aceasta ne vom opri asupra a două concursuri care după părerea noastră trebue să preocupe de pe acum pe conducătorii și atleții români.

Marathoniștii vor avea în sezonul 1939 trei mari probe de disputat.

In primul rând campionatul național, apoi marathonul dela Atena, organizat de federația elenă și marathonul balcanic care se va alerga cu ocazia jocurilor balcanice. Trei mari și importante alergări în vederea cărora forul nostru atletic va trebui să se îngrijească din timp.

Selecționarea alergătorilor prin curse pregătitoare, antrenament metodic, supraveghere medicală și regim alimentar, iată câteva puncte din programul pe care Federația trebue să-l impună celor care vor avea cinstea să ne reprezinte culorile în cele două mari alergări din 1939.

Tot în anul viitor se va organiza după o întrerupere de câțiva ani pentru a treia oară campionatul balcanic de decathlon. Iată o competițiune în care atletismul românesc are toate șansele să facă o figură onorabilă, cu condiția ca atât atleții cât și oficialii să se ocupe serios de participarea României.

Posedăm o serie de elemente înzestrate cu frumoase calități pentru această dificilă probă, rămâne ca ei să se antreneze din timp pentru a fi în cele mai bune condițiuni în preajma campionatului balcanic.

Federația să stabilească lotul de atleți indicându-le în acelaș timp și normele de antrenament.

Astfel pregătiți suntem convinși că decathloniștii români ne vor procura o frumoasă surpriză la viitoarele jocuri balcanice.

Dar despre aceste două concursuri vom mai avea ocazia să vorbim.

Camor

Amănunte în legătură cu „naționalul" de cross-country

S'a fixat traseul. Avantagii pentru concurenții din provincie

De competițunea care va închide sezonul atletic pe anul în curs, nu ne mai despart decât puține zile, și ca o consecință aproximității marei alergări, pregătirile au intrat în faza finală.

Federația Română de atletism organizatoarea acestei alergări este serios preocupată ca cel de al 20-lea campionat național să se desfășoare în cele mai bune condițiuni. Iată câteva din măsurile luate de forul nostru de specialitate:

S'A FIXAT TRASEUL

Plecarea se va da la ora 10 din incinta hipodromului, concurenții având de parcurs următorul traseu:

Traseul alergării este următorul: Hipodromul Băneasa Trap, Sos. nat. București-Ploești până la Aeroport la stânga prin spatele vilelor până la liziera pădurii Băneasa la stânga, pe drumul de care și prin pădure până la șoseaua jud. București-Târgoviște peste arătură în direcția Fabricii de Cărămidă prin apa Colentinei direcția comunei Bucureștii Noi, prin arătură direcția Canton C. F. R. km. 5 linia București Constanța pe linia ferată până la șos. jud. Târgoviște București, rondul 3 Hipodromul Băneasa Trap. Distanța aprox. 12.000 metri. Campionatul este pus sub înaltul Patronaj al M. S. Regelui.

CONCURENȚII DIN PROVINCIE VOR FI BINE PRIMIȚI

Concurenții din provincie, legal înscriși, vor primi din partea F.R.A. întreținerea de Sâmbătă seară până Duminică după amiază.

Primii șase clasați vor primi medalii.

Găzduirea atleților se va face la hotel Union pe bază de bonuri liberate de către Secretariatul F.R.A.

Inscrierile, făcute pe hârtii cu titulatura Asociației sportive și prevăzute cu numele complect al atletului (de botez și de familie) și cu Nr. de legitimare vor fi înaintate F. R. A., cel mai târziu până în ziua de Vineri 2 Decembrie orele 18.

Taxa de înscriere este de lei 40 (patruzeci) de echipă. O asociație poate înscrie mai multe echipe însă fiecare echipă va alerga șansa distinct separat. Numărul atleților ce formează echipa este de 4 plus 2 rezerve. Compunerea echipelor se declară prin cererea de înscriere și se va reconfirma de către delegatul asociației înaintea startului, la apelul concurenților.

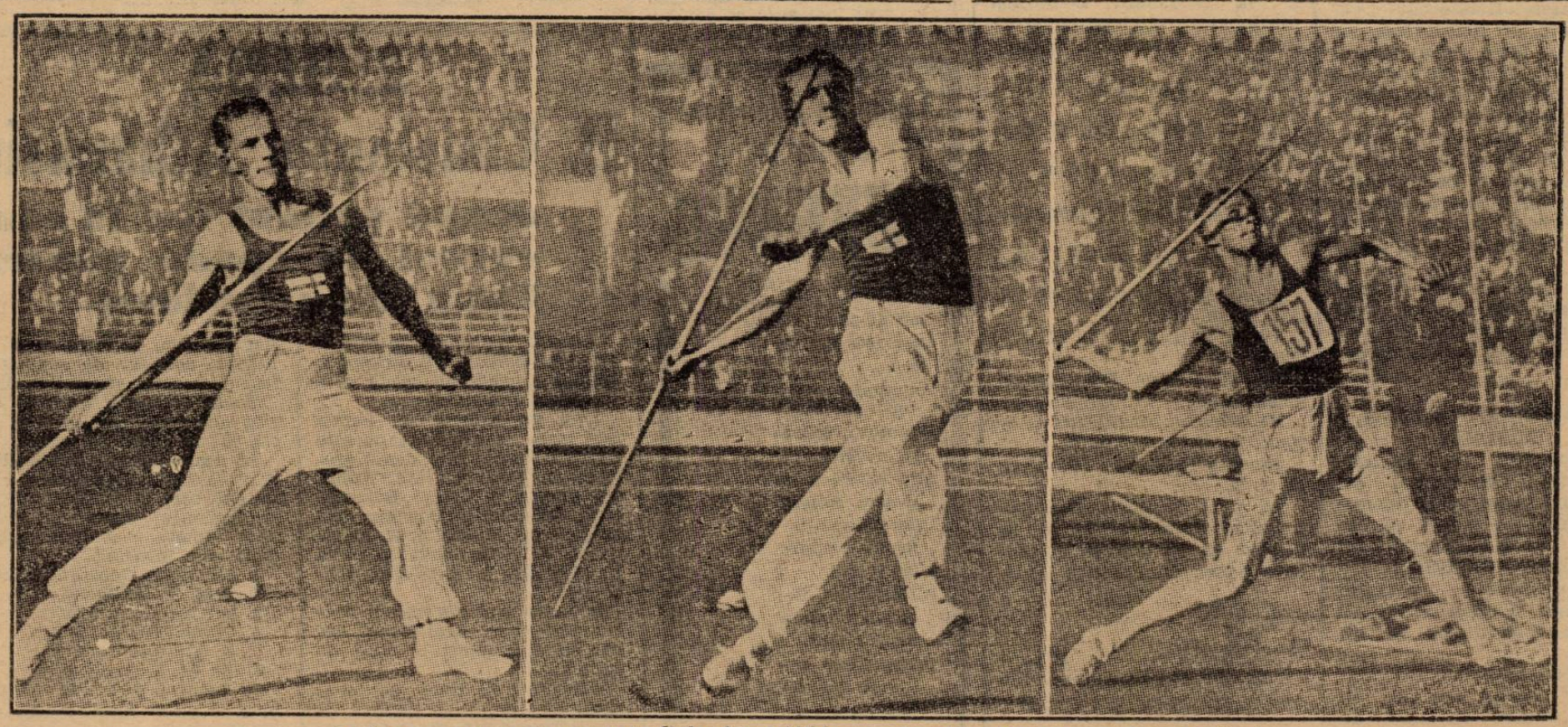

Iată pe recordmanul mondial, finlandezul Nikkanen, în plin efort la aruncarea suliței

Pagina Boxului

La un pahar cu vin...

TOMA AUREL

a explicat presei franceze pentru ce a abandonat titlul de campion european

Redactorul ziarului l'Auto, d. Georges Peeters publică în coloanele celui mai mare ziar sportiv parizian declarațiile boxeurului Toma Aurel, în chestiunea titlului european pe care l-a pierdut la masa verde.

Se știe că Toma Aurel și managerul său Georges Leclerc au invitat în str. Feydeau, la sala de antrenament a lui, pe reprezentanții presei sportive pariziene, cărora Leclerc le-a făcut declarații.

Iată articolul redactorului Peeters:

Două mese, câteva taburele, sticle de șampanie și două farfurii cu biscuiți.

Toma Aurel și managerul său Leclerc primesc presa.

Ascultăm declarațiile lor:

Managerul Leclerc explică apoi că matchul Sangchili—Toma pentru campionatul Europei de categorie cocoș trebuia să se desfășoare vara aceasta la București.

Sangchili care avea un contract de exclusivitate cu Jeff Dickson nu a putut veni în România.

N'AM ACCEPTAT 25% DIN REȚETA INCASARILOR

Termenul acordat pentru depunerea contractelor apropiindu-se, am primit propuneri din partea organizatorului Jeff Dickson.

Dar n'am acceptat oferta ca Toma Aurel să boxeze la rețetă în sala Wagram cu o cotă de 25%, deoarece Sangchili fiind învins de Angelman rețeta încasărilor risca să fie foarte proastă.

Aurel Toma a fost deci obligat să abandoneze la masa verde a International Boxing Union-ului, titlul său de campion european.

AM DEPUS O NOUA PROVOCARE...

Dar imediat am depus în formă legală o provocare, la adresa campionului mondial Sixto Escobar.

Secretarul general al I. B. U-ului a înregistrat această provocare.

TOMA AUREL

Toma Aurel în timpul șederii lui în Statele Unite a învins pe Joë Archibald, astăzi campion al lumei la categoria până și Harry Hook, învingătorul lui Sixto Escobar.

El și-a câștigat acum de curând un nume în Anglia, astfel că provocarea lansată lui Escobar vine la timpul oportun.

Sunt evident, puține șanse ca Sixto Escobar să vină în Europa și să ridice provocarea lui Toma Aurel, dar credem că putem informa opinia publică de faptul că BOXEURUL ROMAN INTENȚIONEAZA SA BOXEZE CU DEȚINATORUL TITLULUI LA... DOMICILIUL LUI.

Toma Aurel, cu alte cuvinte, va pleca în curând în America.

Și aceste declarații înregistrate, paharele s'au umplut din nou cu șampanie, înainte ca ziariștii să părăsească sala de antrenament din rue Feydeau.

La 10 Decembrie

Grupările „F. C. Rapid" și „Jean Constantinescu" organizează o reuniune amatoare

La 10 Decembrie crt., în sala „Jean Constantinescu" din str. Claudiului se va desfășura o interesantă reuniune amatoare organizată de grupările pugilistice „F. C. Rapid" și „Jean Constantinescu".

Vor evolua pe ring cei mai buni amatori ai grupărilor bucureștene precum și acei ai grupărei Gloria C. F. R., din Galați.

Breack... stop... out...

Din nou Menabeni

In cadrul unei reuniuni desfășurată la Ferrara, mijlociul italian Menabeni a dispus net la puncte, într'un match de 10 reprize, de compatriotul său Strozzi.

După victoria lui Turiello

Victoria lui Turiello asupra lui Orlandi a provocat mare surpriză la Bruxelles, căci învinsul este bine cunoscut în capitala Belgiei, despre învingător știindu-se prea puțin.

Organizatorul Baudoux care este în același timp și manager al lui Wouters a declarat că se va pune imediat în legătură cu Turiello în vederea organizării matchului de campionat european cu elevul său. Nu este exclus ca data care fusese fixată pentru întâlnirea Wouters-Orlandi să fie menținută și întâlnirea să aibă loc la 13 Decembrie la Bruxelles.

Danemarca a dispus de Suedia cu 10-6

La Copenhaga, Danemarca a învins Suedia cu 10:6. Întâlnirea s'a desfășurat în fața a 5000 de spectatori.

Dele C. F. R.-B. T.

Boxeurul profesionist Ion Gorun și animatorii Mihail Matarin, Ilie Împăratu, Ioan Popa, Gheorghe Cojocaru, Petre Epureanu, Andrei Valentin, Iosef Barasch, Radu Alexandru și Grigore Matei sunt convocați mâine Sâmbătă 26 Noembrie, ora 6 dimineața în Gara de Nord (sala de așteptare clasa III-a) de unde vor pleca, sub conducerea maestrului Marin Stănescu, la Slatina.

Secretariatul general

Arthur Danahar în serie victorioasă...

Arthur Danahar și-a continuat la Earl'S Court din New-York, seria victoriilor sale, învingând de astădată net la puncte pe Dave Finn.

Noul challenger al lui Jak Mac Avoy

B. B. C. a desemnat pe Arthur Sadd, ca challenger al lui Jock McAvoy, pentru titlul britanic la categoria mijlocie.

Gruparea Aurora și-a inaugurat sala de antrenament

Gruparea sportivă „Aurora", sub noua conducere a maestrului Toma Panaitescu și-a inaugurat Marți 22 Noembrie sala de antrenament în clădirea din str. Mircea Vodă Nr. 26.

Reamintim că antrenamentele se fac Marți și Vineri între orele 7 și 9 seara iar Duminică între orele 9 și 11 dimineața.

Mombert a învins pe Domartini

Mombert care ajunsese printr'o întreagă serie de victorii în semifinala competiției organizate de ziarul L'Auto a repurtat o nouă victorie, învingând net pe Domartini prin abandon în repriza 7-a.

Matchul s'a desfășurat la Le Hâvre în sala Francklin.

Vasile Șerbănescu și Const. Cionoiu vor boxa la Atena, la 11 sau 18 Decembrie, cu Vasis și Grispos

Interesanta propunere a unui organizator grec

Un oficial al grupării F. C. Rapid a primit din partea unui organizator din Atena, o interesantă ofertă pentru ca doi boxeuri bucureșteni să susțină, cu ocazia unei reuniuni din Atena, două matchuri.

Anume se cere cu insistență ca Vasile Șerbănescu, fost compion al României la toate categoriile și Const. Cionoiu campionul României la categoria semi-mijlocie, să boxeze la Atena.

CU CINE VOR BOXA

Pentru Vasile Șerbănescu, organizatorii greci au propus ca adversar pe Costa Vasis, iar campionul României la categoria semi-mijlocie va boxa cu Grispos.

IN CAZ DE VICTORIA LUI ȘERBĂNESCU

In caz când compatriotul nostru Vasile Șerbănescu va ieși victorios din matchul cu Costa Vasis, fostul campion va întâlni pe Cristoforidis.

Aceasta e cel puțin intenția organizatorilor.

LA 11 SAU LA 18 DECEMBRIE

Reuniunea din Atena se va desfășura la 11 Decembrie. In caz când formalitățile de devize sau de organizare nu se vor putea efectua până la data anunțată reuniunea se va amâna cu o săptămână.

RĂSPUNSUL BOXERILOR ROMÂNI VA FI AFIRMATIV

D. Alfred Antoniu, vicepreședintele F. C. Rapid-ului, care a primit oferta, ne-a declarat că, răspunsul boxeurilor noștri la propunerile grecești nu poate fi decât afirmativ. Rămâne de discutat — telegrafic — numai cuantumul burselor.

O reuniune amatoare la Slatina se va desfășura mâine seară

Patriciu Milcoveanu în exhibiție cu Ion Gorun

Mâine seară în sala A. C. T., gruparea cu același nume din Slatina va organiza o interesantă reuniune pugilistică amatoare.

Programul este alcătuit din 8 matchuri amatoare care se vor disputa între amatorii slătineni și oaspeții din gruparea C. F. R. — B. T.

Reuniunea se va termina cu un interesant match de exhibiție între Patriciu Milcoveanu și Ion Gorun.

PROGRAMUL AMATOR

Iată cum a fost alcătuit programul:

AMATORI

Petria Toma (Slatina) — Mihail Mațarin (București).

Iosif Barasch (București) — Radu Alexandru (București).

Alexandru Popa (Slatina) — Ilie Împăratu (București).

Ioan Popa (Slatina)—Gheorghe Cojocaru (București).

Petre Epureanu (Slatina) — Andrei Valentino (București).

Vasile Diaconu (Slatina) — Grigore Matei (București).

MATCH EXHIBIȚIE

Patriciu Milcoveanu — Ion Gorun.

In ultima şedinţă

Biroul permanent al U.F.S.R.-ului a luat importante hotărâri

D. Duţescu a demisionat dela preşedinţia federaţiei de basket şi volley.—U.F.S.R. va sărbători jubileul celei de a 26-a aniversări. Expozeul d-lui G. Plagino

In ziua de 23 Noembrie 1938, ora 21, a avut loc şedinţa biroului permanent al UFSR în prezenţa d-lor: George Plagino, Mihail Savu, Al. Cantuniari, C. Zahirnic, V. Canarache, ing. Cezar Popescu, T. A. Davila.

Director general d. Neagu Boerescu.

Secretar de şedinţă d. Dem. Boicescu, subdirector.

D. PROF. N. DUŢESCU A DEMISIONAT DELA PREŞIDENŢIA FEDERAŢIEI DE VOLLEY-BALL ŞI BASKET

Se ia act de demisiunea d-lui prof. N. Duţescu din demnitatea de preşedinte al Federaţiei Române de Basket şi Volleyball care se va comunica Străjei Ţării.

RĂSPUNSUL CASEI M. S. REGELUI LA FELICITĂRILE U. F. S. R-ULUI

Se citeşte răspunsul Casei M. S. Regelui la felicitările U.F.S.R. pentru ziua onomostică a Măriei Sale Marelui Voevod de Alba Iulia.

U. F. S. R. VA CREIA DIPLOME ŞI INSIGNE DE ONOARE

Se decide confecţionarea diplomelor de onoare şi celorlalte diplome ce vor fi decernate de U. F. S. R. conform regulamentului respectiv.

— Se aprobă confecţionarea unor insigne de onoare şi obişnuite ale U.F.S.R.

U. F. S. R. VA CONFECŢIONA 70 DE CUPE DESTINATE FEDERAŢIILOR

Se aprobă confecţionarea unui număr de 23 cupe challenge mari de argint pe care U.F.S.R. intenţionează a le înfiinţa pentru federaţiile sale precum şi a unui număr de 45 cupe în reducţiune tot în argint.

LA 1 DECEMBRIE U. F. S. R. VA SĂRBĂTORI CEA DE A 26-a ANIVERSARE

Se aprobă programul întocmit pentru sărbătorirea celei de a 26-a aniversare a U.F.S.R. care va avea loc la 1 Decembrie 1938.

La ora 16 un Te-deum.

La ora 17 recepţie oficială la sediul U.F.S.R.

La ora 21.30, o masă comună la Capşa.

U. F. S. R. VA AVEA UN SERVICIU MEDICAL

Biroul permanent adoptă proectul întocmit de d. director general al U.F.S.R. pentru înfiinţarea şi funcţionarea serviciului şi cabinetului medical al U.F.S.R. care va fi supus, spre ratificare, comitetului central.

S'AU ACORDAT NOUI PERSONALITĂŢI JURIDICE

Se dă aviz favorabil în vederea acordării personalităţii juridice:

Clubul Sportiv Muncitorul din Cernăuţi.

Asociaţia Sportivă Gloria— C. F. R. din Galaţi.

Clubul Sportiv Hakoach din Braşov.

20.000 LEI SUBVENŢIE PENTRU HOCKEY

— Se acordă Federaţiei Române de Hockey pe ghiaţă o subvenţie suplimentară, pentru completarea mantinelului Federaţiei în limita sumei de lei 20.000.

CITAŢIILE LA ORDINEA ZILEI A SPORTULUI ROMÂNESC

In chestiunea citaţiilor la ordinea zilei a Sportului Românesc se vor colaţiona propunerile federaţiilor, care vor fi supuse spre aprobare primului Comitet Central al U.F.S.R.

EXPOZEUL D-LUI PREŞEDINTE G. PLAGINO

D. preşedinte Plagino face un expozeu, arătând realizările înfăptuite între timp, cele ce sunt în curs de realizare precum şi cele care sunt în studiu.

Matchul Europa–U.S.A.

se va desfăşura la Chicago

După campionatele Europei care se vor desfăşura la Dublin între 18 şi 22 Aprilie 1939, învingătorii diferitelor categorii se vor îmbarca pentru Statele Unite unde, la 10 Maiu, vor fi opuşi unei selecţionate a Americei.

Matchul se va desfăşura la Chicago.

Inainte de a părăsi America echipa vechiului continent va mai susţine două matchuri.

Reamintim că matchul susţinut anul acesta a fost câş- 5 victorii la 3.

Adunarea generală

a federaţiei internaţionale de golf

Luxembourg 24. — Ieri a avut loc la Luxembourg adunarea generală a federaţiei internaţionale de golf, cu care ocazie s'au discutat şi s'au luat mai multe hotărâri de seamă.

In prezent au aderat la această federaţie 14 naţiuni.

In această şedinţă s'a întocmit şi programul activităţii internaţionale pe anul 1939.

Campionatele naţionale de patinaj artistic

se vor disputa la Bucureşti în luna Februarie

Pe baza deciziunilor luate în adunarea generală şi în şedinţa comitetului federal, campionatele naţionale de patinaj figuri, pe anul 1939, vor fi organizate în Bucureşti în luna Februarie.

Comitetul federal a stabilit figurile impuse şi condiţiunile campionatelor de figuri precum urmează:

CAMP. DE FIGURI

Figuri impuse: 19 ab, 20 ab, 23 ab, 35 ab, 36 ab, 39 ab.

PT. DOMNI

Figuri liber alese 5 minute. Coeficient 14.

Maximum de puncte 252 plus 168 = 420.

CAMP. DE FIGURI PT. DOAMNE

Figuri impuse: 18 ab, 23 ab, 25 ab, 29 ab, 30 ab, 35 ab.

Figuri liber alese 4 minute. Coeficient 11.

Maximum de puncte 204 plus 132 = 336.

CAMP. DE FIGURI PT. PERECHI

Figuri liber alese 5 minute.

Primii trei clasaţi dela campionatele naţionale de patinaj de figuri din anii trecuţi vor fi găzduiţi gratuit 3 zile.

Campionatele de viteză vor fi organizate la Cluj de către federaţiune la o dată, care se va fixa ulterior.

Sony Niculescu

a primit o ofertă din Bombay... ca şef de orchestră şi jucător de football

Sony Niculescu este un jucător cu noroc de publicitate. Orice s'ar spune, proectatul centru înaintaş al Juventusului are acest noroc invidiat, de a fi mereu în actualitate, chiar dacă nu joacă în echipa primă a clubului său.

Uitat puţin timp în anonimatul echipei de rezerve, Sony Niculescu a fost readus pe primul plan de turneul în Orient al Unirii Tricolor, în care Sony Niculescu a făcut o figură excepţională.

O OFERTA DIN INDIA

Iată acum o nouă ocazie ...de publicitate.

Sony Niculescu a primit o ofertă din Bombay.

Oferta aceasta i-a fost trimisă prin intermediul unui român de unul din cele mai mari restaurante din Bombay.

I se oferă 3000 de lei pe seară pentru o orchestră de zece oameni.

In oferta aceasta se menţionează că Sony Niculescu ar găsi imediat angajament la unul din marile cluburi din Bombay, deoarece India nefiind afiliată la F. I. F. A., nu ar avea nevoe de extrădare din partea federaţiei române de football.

CE VA FACE SONY?

Până în prezent — Sony a primit scrisoarea acum două săptămâni — el nu a dat nici un răspuns.

El este în ultimul an de conservator şi nu ar vrea să-şi piardă acest an răspunzând afirmativ ofertei primite, care prevede un angajament pentru un an de zile.

Se pare că Sony va cere un avans de 100.000 lei... pentrucă nu se poate îndura să... „dea cu piciorul" unei asemenea ocazii.

Johnny Mac Gregory

învins prin k. o.

Contrar aşteptărilor generale, fostul campion britanic de categorie pană Johnny Mac Gregory, din Glasgow, a fost învins prin k. o. în repriza 2-a de către o tânără speranţă pugilistică Roy James.

Jak Mac Avoy

învingător...

La Derby, Jok Mac Avoy a învins foarte uşor la puncte pe campionul Irlandei de categoria semi grea, Joe Cuigley.

Concursul de marş

al St. Român a fost amânat pentru la 6 Decembrie

Comitetul de conducere al Asociaţiei Sportive „Stadiul Român" şi ziarul „Ordinea", au hotărît în ultima şedinţă să dea marelui Concurs de Marş care urma să fie organizat Duminică în Capitală, o amploare deosebită.

Deoarece această probă a fost înfiinţată anul trecut din iniţiativa regretatului Nae Mărăscu s'a hotărît ca în acest an să se desfăşoare în ziua de 6 Decembrie (Sf. Niculae), când va avea loc şedinţa comemorativă pentru cinstirea celui ce a fost fondatorul „Stadiului Român".

In aceiaşi zi va avea loc şi un parastas, după care membrii Asociaţiei „Stadiul Român" şi oficialităţile vor face pelerinaj la mormântul fostului preşedinte al grupării.

Totodată s'a instituit un trofeu „Cupa Nae Mărăscu" care se va disputa challenge şi va fi atribuit categoriei cluburilor.

Soc. Hippică Română a înzestrat marele concurs de marş cu un splendid trofeu.

Asociaţia ciclistă „Pr. Niculae"

s'a retras din F.R.S.C. şi a dat deslegare tuturor alergătorilor

Asociaţia ciclistă „Pr. Niculae" a ţinut aseară o importantă şedinţă de comitet, sub preşedinţia d-lui P. Georgescu.

Comitetul a luat în discuţie decizia federaţiei de ciclism cu privire la alegerea ca preşedinte a d-lui P. Georgescu şi la sfârşitul şedinţei a dat următorul comunicat:

„Ca urmare a deciziunii arbitrare luate de F. R. S. C. în şedinţa sa din 15 Noembrie a. c., asociaţia sportivă a cicliştilor „Pr. Niculae" a decis în şedinţa din 24 Noembrie a. c. retragerea sa din F. R. S. C. dând totodată deslegare tuturor alergătorilor săi".

Decizia, de o mare gravitate, luată de „Pr. Niculae" nu-i însă definitivă. Asociaţia va reveni asupra ei în cazul când F. R. S. C. va retrage avertismentul dat cu privire la alegerea preşedintelui.

Besselmann

a învins pe Alessandrini

Berlin 24. — La Sportpalast s'a desfăşurat ieri o gală internaţională de box la care au asistat peste 10.000 spectatori.

Matchul vedetă a fost întâlnirea între Iosef Besselmann, campionul german la categoria mijlocie şi italianul Alessandrini. Campionul german a dispus net la puncte, în 10 reprize de adversarul său.

Editura Societăţii Anonime „Universul", Bucuresti—România

BIBLIOTECA „ASOCIAȚIUNII" SIBIIU

Taxa poștală plătită în numerar conform aprobării dir. g-rale p. t. t. nr. 70.346/938

2 LEI

UNIVERSUL

12 PAGINI

253-1938

Redacția și Administrația: Palatul „UNIVERSUL", str. Brezoianu 23—25. Telefon: Centrala: 3.30.10; Redacția: 4.21.81. Redactor responsabil EUGEN DUMITRESCU

Proprietar: „Universul", S. A.
Adm.-delegat STELIAN POPESCU
Inscris sub No. 167, Trib. Ilfov

Nr. 253. — Anul I ● BUCUREȘTI.—Duminică 27 Noembrie 1938

ABONAMENTE: 3 luni LEI 150 | 6 luni LEI 270 | 1 an LEI 500

ROMANIA:

SAU CUM AR DORI F.R.F.A. SA ALCATUIASCA ECHIPA NAȚIONALA PENTRU MATCHUL CU CEHOSLOVACIA

DAVID-SFERA ALBU - VINTILA, RAȘINARU, DEMETROVICI, BINDEA, REUTER BODOLA, BARATKI, BOGDAN

DEOCAMDATA, SELECȚIONEURII AU FORMAT UN LOT DE 20 DE JUCATORI CARE VOR FI URMARIȚI ÎN MATCHURILE DIVIZIONARE DE DUMINICA

Ziarul nostru a fost primul care încă din numărul de Joi a anunțat lotul de jucători cari vor fi urmăriți în vederea alcătuirii echipei naționale pentru matchul cu Cehoslovacia.

In cursul zilei de eri, d. Octav Luchide secretarul general al F. R. F. A. și referent unic al comitetului federal a adus la cunoștința presei lotul de jucători cari vor fi urmăriți în matchurile de Duminică și din numărul cărora se va forma echipa națională.

Il redăm și noi mai jos :

Portari : **David și Sadowsky.**
Fundași : **Buerger, Sfera, Felecan și Albu.**
Mijlocași : **Demetrovici, Rășinaru, Juhasz și Vintilă.**
Inaintași : **Bogdan, Orza, Ploeșteanu, Bodola, Baratky, Prassler, Reutter, Bindea, Gică Popescu, Spielmann.**

UNDE E FIERARU ?

Fusesem informați inițial că pentru matchul cu Cehoslovacia va fi urmărit și Fieraru de la Venus, actualmente în formă foarte bună. Vedem acum că a fost scos din lot și nu înțelegem pentru care motiv.

O ECHIPA „OFICIOASA"

In ce privește formația

DAVID — SFERA, ALBU — VINTILA, RAȘINARU, DEMETROVICI — BINDEA, REUTER, BODOLA, BARATKY, BOGDAN

Firește, este o dorință, care-i în funcție și de starea jucătorilor. Adică, dacă toți cei 11 vor fi disponibili și în formă.

Dealtfel, aceeași sursă ne-a informat că în cazul când Bindea nu va da satisfacție nici mâine — ceeace n'ar fi ceva neobicinuit — atunci Bogdan va fi trecut extrem dreapta, iar Prassler extrem stânga.

Evident, împrejurările mai pot determina și alte modificări în... dorință.

CE LOT VA FACE DELASAREA LA PRAGA

In ce privește expediția care va pleca la Praga Miercuri seară, eri am aflat că ea va fi compusă din 14 jucători (echipa plus trei rezerve), un antrenor și trei conducători, prittre care se numără d. Octav Luchide.

teamului nostru național care se va deplasa la Praga, cercurile oficiale păstrează cea mai mare discreție.

Totuși, din sursă tot atât de oficială am putut afla care sunt vederile federalilor în legătură cu echipa.

Intr'adevăr, am fost informați că FRFA ar dori să prezinte următoarea formație :

O fază a campionatului german de hockey pe ghiață

CHESTIA ZILEI

La matchurile de Duminică jucătorii vor fi urmăriți de observatori secreți.

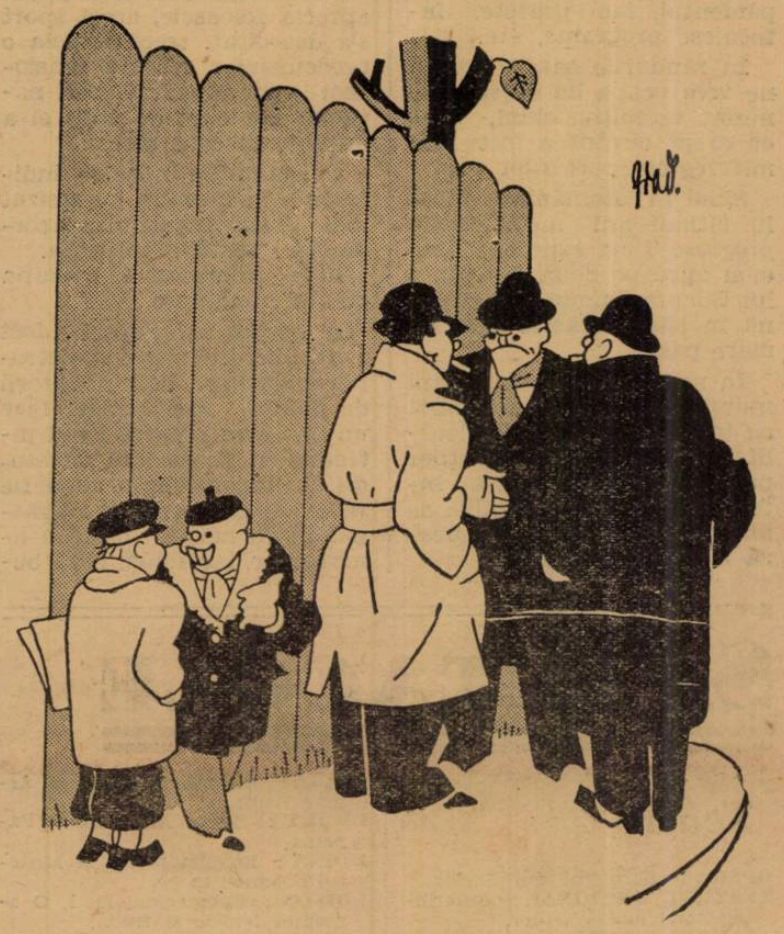

GICĂ — Vezi domnii aceia cari stau de vorbă? Sunt... observatori secreți!!...

LICĂ — Mie-mi spui!

Chinezul ia drumul străinătății...

Intre 4 și 12 Decembrie, timișorenii vor juca în Jugoslavia, la Subotița, Kikinda, Osiek și Novi Sad, iar în Ianuarie în Franța de Sud și în Africa de Nord

D. Liviu Iuga, președintele grupării Chinezul-Ilsa, din Timișoara, care se află în Capitală de câteva zile, a înaintat la FRFA o cerere pentru a obține aprobarea unui turneu ce urmează să-l întreprindă în Jugoslavia la începutul lunei Decembrie.

Timișorenii urmează să joace între 4 și 12 Decembrie la Subotița, Kikinda, Osiek și Novisad.

OFERTE ȘI DIN ZAGREB

Pe lângă aceste matchuri perfectate, Chinezul a primit oferte și din Zagreb.

Insă, timișorenii stau la îndoială dacă să accepte sau nu. In orice caz, o decizie o vor lua conducătorii în timpul turneului. Atunci vor vedea dacă echipa mai poate suporta sau nu alte jocuri.

UN TURNEU IN IANUARIE IN FRANȚA ȘI AFRICA DE SUD

In afară de acest turneu, d. Liviu Iuga ne-a informat că gruparea sa este în tratative avansate pentru un lung turneu în Franța de Sud și Africa de Nord. Acest turneu va începe la 10 Ianuarie, la Marsilia, și va dura până la sfârșitul lunii.

Marți

se va ști dacă Venus pleacă sau nu în turneul de iarnă

Nici până astăzi gruparea Venus n'a luat o hotărîre în legătură cu turneul pe care urmează să-l întreprindă la iarnă în Germania și Belgia.

D. av. Al. Eladescu ne-a informat aseară că deabia Marți se va ști precis dacă Venus va pleca sau nu în turneu. Totul va fi în funcție de starea jucătorilor, după etapa divizionară de mâine.

O nouă organizare și îndrumare a skiului românesc

Școli naționale în marile centre. Colaborare între O. N. T. și Federația de specialitate. Skiul în străjerie

Odată cu ultimele zile ale lunei Noembrie ne putem gândi serios la sezonul sporturilor de iarnă; hockyeul, ajutat de patinoarul artificial, și-a anunțat activitatea; cât despre skieuri aceștia în așteptarea fulgilor de zăpadă își pun la punct echipamentul, fac proecte, întocmesc programe, etc.

In rândurile care urmează ne vom ocupa de acest minunat exercițiu, skiul, care cu drept cuvânt a fost numit regele sporturilor.

Skiul în România a făcut în ultimii ani indiscutabile progrese. Dela expediția deacum aproape două decenii, a lui Bucura-Dumbrava, și până în zilele noastre este un mare pas.

In mai puțin de zece ani munții noștri și-au schimbat cu totul aspectul iar în localitățile dela poalele munților pulsează astăzi o viață intensă, întreținută de miile de amatori de ski care populează iarna aceste locuri.

Nici nu se putea altfel, țara noastră, străbătută de lungul șir de munți al Carpaților, oferea cel mai nimerit teren pentru desvoltarea acestui sport a cărui frumusețe și utilitate sunt incomparabile.

Pe măsură ce i s'au putut aprecia foloasele, acest sport s'a desvoltat, trecând dela o preocupare a câtorva pasionați la un adevărat sport național așa cum de mult el a devenit în alte țări.

Oficialitățile noastre indiferente la început, au sesizat mai târziu importanța acordându-i toată atențiunea.

Este interesantă evoluția skiului românesc.

La început acest sport a fost o simplă preocupare în instrucția soldaților dela vânătorii de munte, mai târziu face un pas spre progres fiind introdus în programul de studii al studenților în educație fizică. de câțiva ani el s'a răspândit în marea masă a amatorilor, iar astăzi el se bucură de o popularitate ce-a întrecut chiar cele mai optimiste așteptări.

O PROPAGANDA METODICA

Totuși, mai sunt atâtea goluri de umplut în organizarea skiului românesc și de aceste lipsuri s'au sesizat oficialitățile, care au în grijă propaganda și cunoașterea metodică a skiului.

Aceste două instituții sunt: „Oficiul Național de Turism" și „Federația Română de Ski".

Prima este în cea mai mare măsură interesată ca frumusețile țărilor noastre să fie cunoscute și de cei din țară și cei din străinătate.

Ori skiul este un excelent mijloc de cunoaștere a munților, atât de frumoși iarna.

Federația de ski pe de altă parte, are tot interesul să popularizeze acest sport prin școli, cursuri și concursuri.

O CONLUCRARE FERICITA

Astfel au ajuns cele două instituții să alcătuiască un program de difuzare a skiului, cu deosebire în pricipalele centre muntoase din țară.

CENTRELE MODEL

In planul de activitate pe sezonul 1939—1940 s'a prevăzut înființarea unor centre model care ar urma să funcționeze în următoarele localități: Predeal, Brașov, Stâna din vale, Muntele Mic și Vatra Dornei, localități unde se găsesc locuri minunate și care au și posibilități potrivite de cazare.

In aceste centre vor funcționa școli naționale de ski conduse de instructorii cei mai calificați ai federației, aleși dintre cei care au absolvit cursul de ski al austriacului Schnabl dela Bâlea.

Timp de două luni amatorii de ski vor găsi în aceste centre de școală și un corp de instructori capabili și competenți.

La aceste cursuri, organizate în mod oficial, se vor mai adăuga, bine înțeles, cursurile instructorilor particulari — care vor trebui însă să fie recunoscuți de Federația de ski — precum și școlile înființate de cluburile de ski pentru membrii lor.

Aceste școli vor funcționa la Postăvaru, Vârful cu Dor, Diham și alte cabane și care se adresează skieurilor deja inițiați în tainele acestui frumos sport.

SKIUL PRINTRE STRAJERI

Dar inițiativa cea mai interesantă și ale cărei rezultate desigur vor fi minunate, este acțiunea pe care a început s'o întreprindă Straja Țării în scopul de a propaga gustul tinerilor străjeri pentru sportul skiului.

In acest sens este interesant de menționat inițiativa luată de legiunile de străjeri din ținuturile muntoase, de a organiza cursuri de ski în vacanța Crăciunului, concursuri și excursii, desfășurate.

Duminicile din lunile Ianuarie și Februarie.

Este o inițiativă care trebue s'o menționăm și asupra căreia este necesar să revenim.

SKIUL IN ARMATA

La aceste frumoase inițiative vom menționa activitatea pe care o va desfășura Corpul vânătorilor de munte care și în acest an va organiza anualele cursuri și concursuri de ski precum și activitatea unităților de premilitari din regiunile muntoase care, suntem informați, vor continua și în acest an activitatea începută în sezonul trecut.

ACTIVITATEA FEDERAȚIEI DE SKI

La această activitate de propagandă vom adăuga programul Federației de ski care își propune ca obiectiv: încurajarea elementelor tinere și organizarea concursurilor în regiuni noui.

Dar asupra acestui ultim capitol vom reveni cu amănunte imediat ce federația își va pune la punct calendarul manifestațiunilor pe sezonul în curs.

C. Morțun

SPECTACOLE

Teatre

OPERA: Bărbierul din Sevilla.
TEATRUL NAȚIONAL: Suferințele tânărului Werther.
TEATRUL STUDIO: Merele de aur; seara: Clownul.
TEATRUL COMOEDIA: Dragoste pe note.
TEATRUL LIBER (sub Comoedia): Mama.
LIGA CULTURALA: Revizorul.
ALHAMBRA: matineu și seara: „1000 de ani pace".
TEATRUL REGINA MARIA: Intr'un mare magazin.
TEATRUL MODERN: 30 de secunde de dragoste.

Cinematografe

ARO: „Nevestele șirete", jurnal și complectare.
SCALA: Albă ca zăpada și cei șapte pitici și jurnal.
CAPITOL: Senorita și Jurnale Metro și O.N.C.
CARLTON: Frou-Frou, jurnal Fox și complectare.
SELECT: Vraja albă.
TRIANON: Capriciile destinului și jurnal.
A.R.P.A.: „Indrăznețul", jurnal și completare.
BIZANTIN: Cavalerii nopții și Timpuri noui.
FEMINA: Marco Polo.
REGAL: Adevărul îndrăcit și jurnal Paramount.
BULEVARD PALACE: Minciuna sfântă.
ROXY: Senorita; Jurnale Metro și O.N.C.
ELISE: Capriciile destinului și jurnal.
SAVOY: Bulu (Tigrul alb), jurnal și completare.
FORUM: Tura, zeița junglei și Paradisul furat.
CORSO: Bulu (Tigrul alb), jurnal și completare.
ATENEUL M. EMINESCU: Tovarăși de suferință, Colierul blestemat și Funeraliile Reginei
ASTRA: Paris și Casa strigoilor
AIDA: O sută de băeți și o fată și Pensiunea artistelor.
AMERICAN: O fetiță delicioasă și Păcate în paradis.
ATENEUL TEI: Broadway Melody și Sergentul Ivan Mosjoukin.
BARCELONA: S'a născut un imperiu, Frații Karamasoff și trupă de revistă.
CARMEN: Uraganul și Stan și Bran gemeni.
COTROCENI: Tarzan, eroul junglei și Floare de ghiață.
DIANA: Insula Ocnașilor și Casa misterioasă.
DACIA: Alarmă în India și Arsene Lupin.
DICHIU: Scipio Africanul și Panama.
DOINA: Enigma morții și Misterul doamnei în gri.
EDISON: Submarinul D. 1, O anumită femeie și trupă.
FLORIDA: Tamara și Inger și demon.
FILANTROPIA: Tarantela și Dédé.
FRANKLIN: Kabanera și Slyvia Scarlet
GLORIO: Barnabé și Minciuna Sfântă.
ILEANA: Sfidătorii aerului Enigma colibei misterioase.
LIZEANU: Prizonierul din Zenda și Sclavii onoarei.
LOLICA: Robinson Crusoe.
LIA: Tura, zeița junglei și A doua lună de miere.
LUCIFER: Calea spre ispășire și In slujba inamicului.
MARCONI: O fetiță delicioasă, Răzbunarea lui Drummond, Jurnal Paramount și trupă de reviste.
MARNA: Leopardul Suzanei, Șobolanul și trupă de reviste.
MODEL: Aventurile căpitanului Easter și Aur și femei.
MILANO: Casa din Malta și Valea blestemată.
PAX (Calea Rahovei 236): Ingerul străzii și Mormântul lui Gingis-Khan.
NERO: Sfidătorii aerului și Femeia mascată.
NISSA: A noastră e noaptea și Alarmă în Peking.
NONI (fost Central): Strigoiul și Ajutor, vin indienii.
ODEON: Jurnal cu manevrele de toamnă, Manuela și Azilul de noapte.
OMNIA: Tura, zeția junglei și Nostalgie.
ORFEU: Lorenzino de Medici, O tragedie în zăpadă și Banda veselă.
PARIS: Șeicul și Diligența însângerată.
PACHE: Drumul spre glorie și Aventură în Paris.
RAHOVA: O fetiță delicioasă și Pensiunea Mimoza.
RIALTO (fost City): Inchisoare fără gratii și Blocada.
REX: Păcate în paradis și Insula văduvelor.
SPLENDID: Barnabé și Oameni în lanțuri.
ȘIC: Moscova-Schangai și Am fost Jak Mortimez
TRIUMF: Strigătul sălbatecilor și Prințesa patinajului.
TOMIS: Pépé le Moko și Hoț de femei.
UNIC: Prințesa Tarakanova și Frații Ritz șomeri.
VOLTA BUZEȘTI: Dragoste cu năbădăi, Charlie Chan la Monte Carlo și trupă de artiști.
VOLGA—DOROBANȚI: Femeia diabolică și Clubul zăpăciților.
VENUS: Veninul și Ultimul atac.

De pe ghiață...

SPORTUL STUDENȚESC, secția kockey pe ghiață, roagă pe toți jucătorii săi, să se prezinte Luni 28 crt. la ora 19, la cabană pentru a primi echipamentul.

*

DUPA o pauză de patru ani, echipa Olandei va participa din nou la campionatele mondiale. Olandezii au luat parte ultima oară în 1935 la Davos la un campionat mondial.

*

ECHIPA Zürichului a jucat două matchuri la München. In prima zi elveții au învins campioana germană S. C. Riessersee cu 1:0, iar a doua zi pe E. V. Füssen cu 2:1.

*

L. T. C. va juca în zilele de 15 și 16 Decembrie la Berlin cu Schlittschuh-Club.

Matchurile revanșă vor avea loc în Ianuarie la Praga.

*

MIERCURI seară la Viena, cele două echipe vieneze E.K.E. și W.E.V. au terminat la egalitate 1:1 (0:0, 1:0, 0:1). Au marcat Göngei și Brandl.

*

EUROPA va avea în anul viitor un oaspe exotic, în echipa de hockey a Australiei, care va întreprinde pentru prima oară un turneu.

*

DOUA echipe profesioniste de canadieni vor veni în Europa în luna Martie și vor juca în Anglia și Franța. Aceste două formații, de valoare excepțională, vor fi echipa „French Canadian sof Montreal" și „New-York Rangers".

*

IN CAMPIONATUL Ungariei anul acesta vor lua parte afară de echipele pestane B. K. E., B. B. T. E., F. T. C. și câteva formații din noule teritorii, cum sunt H. C. Kosice, Leva, Losonez etc.

*

D. CONST. NICULESCU — popularul „Costică" al patinoarului „Oteteleșanu" — a fost numit manager al echipei Venusului, pentru sezonul actual.

Telefon Club

a făcut aseară antrenament, la care s'au marcat 9 goaluri

Telefon Club a făcut aseară antrenament la Oteteleșanu.

Jucătorii prezenți au format două echipe cari au jucat la două porți.

Cele două formații au fost următoarele:

Dron-Biro, Munteanu-Tănase, Bracke, Bob Petrovici.

Rațiu-Buia, Anastasiu-Pană, Botez, Tillea.

Din juniorii Hușan, Pollak, Dan Alexandrescu și Preiss s'a format o linie de schimb care „a jucat" alternativ la ambele din formațiile de mai sus.

Majoritatea jucătorilor a dat dovadă de o formă destul de bună, deși suntem la începutul sezonului.

S'au jucat două reprize a 20 de minute.

Matchul de antrenament a revenit formației în care juca Sandi Botez cu 9-0 (6-0).

Punctele au fost marcate în ordine de Anastasiu, Botez, Botez, Buia, Pană, Anastasiu, Tillea, Botez, Botez.

Antrenamentul a luat sfârșit la ora 23.30.

Citiți UNIVERSUL LITERAR

FOOT-BALL

Europa centrală se întoarce la amatorism

Footballul din Europa Centrală a suferit în cursul acestui an, care a fost mai agitat decât toți cei următori marelui războiu, prefaceri extraordinare.

Schimbările politice au influențat total — până la schimbări de structură—footballul din această parte a Europei, care ajunsese să fie tipul clasic al unei anumite concepții despre sport.

Anschlussul, care a condus la disparația autonomiei austriace și acum în urmă schimbările geografice și sociale, prin cari a trecut Cehoslovacia, au determinat schimbări esențiale și pentru footballul profesionist.

Intr'adevăr, concepția național socialistă în Austria și programul de reconstrucție al Cehoslovaciei au abolit profesionismul. Operația este definitiv încheiată în Austria și va fi lichidată la 15 Maiu 1939, în Cehoslovacia.

Statul cehoslovac tinde să-și formeze tineretul sportiv într'un spirit nou, care să corespundă integral noii vieții a republicii și de aceea, la data de mai sus, va declara nul orice contract profesionist de football.

Iată așadar, cum în Europa Centrală a rămas izolată — din acest punct de vedere, desigur — Ungaria, ca singura țară, în care mai este recunoscut profesionismul.

Ce va face profesionismul ungar în fața acestei situații? Rândurile de mai sus, fără a avea pretenția că vor deslega întrebarea, încearcă totuși o analiză a stării de fapt.

Este evident că profesionismul ungar nu a putut rezista numai din seva — destul de săracă — a campionatului național. In prima ligă profesionistă sunt atâtea grupări amatoare, iar echipele ungurești sunt formațiile clasice ale turneelor în străinătate.

Sunt, acestea, două aspecte caracteristice ale acestei evidențe.

Și, dacă vom adăoga că numai trei cluburi profesioniste se pot conduce în autonomia lor profesionistă, prin mijloace proprii, lucrurile sunt lămurite pe deplin.

Iată deci adevărata situație a footballului maghiar profesionist. El nu poate trăi din campionat. Matchurile, excepție făcând cele trei derbyuri jucate de Ferencvaros, Hungaria și Ujpest, nu sunt surse de venituri.

Footballul ungar trăia de pe urma Cupei Europei Centrale și a matchurilor internaționale inter cluburi.

Austria a eșit din Cupa Europei Centrale și se va discuta — cu puțin șanse de reușită— participarea, mai departe, în competiție a Cehoslovaciei.

In noua formă de viață a footballului — amatorismul— jucătorii vor trăi de pe urma serviciilor serioase, pe care le vor ocupa și respecta.

Relațiile internaționale dintre cluburi nu vor putea fi deci tot atât de strânse ca mai înainte și iată principalul factor de existență al profesionismului maghiar dispărînd.

Va mai putea să reziste profesionismul din Ungaria în aceste condițiuni?

Eroismul necesar — dacă îl va putea presta — îl va presta în slujba unei cauze iremediabil pierdute sau acest eroism îl va pune util în slujba unei reorganizări a amatorismului.

Sunt anumite simptome — necunoscute decât marilor inițiați — cari arată că profesionismul maghiar va ceda și el în fața noului ritm de viață și organizare.

Europa Centrală se reîntoarce la amatorism. Footballul maghiar, în izolarea lui, care va deveni din ce în ce mai completă, va fi învins repede de nostalgie.

Petre Steinbach

S'a filmat un match întreg

Ziarul german „Film Kurier" a editat un film instructiv despre football.

S'a filmat anume un match întreg, iar proecțiunea este însoțită de explicații asupra jocului, arătându-se greșelile făcute de jucători, de arbitru și de spectatori.

In timpul scenelor banale, crainicul explică în amănunt regulele jocului.

Filmul, care a avut un mare succes în Germania, va fi copiat și într'o versiune italiană.

Păcat că nu se traduce și în românește.

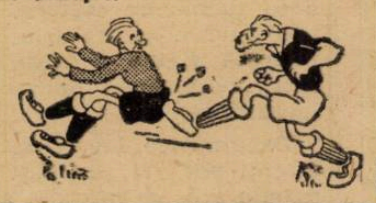

când termometrul a început să coboare, când zilele s'au făcut mai scurte, când afară e umed și urât, cum aveți nevoe de un mijloc contra răcelii. Dacă simțiți că vă pândește o gripă, luați repede o cașetă de Algocratine care face să nu stați la pat, să nu lipsiți dela serviciu, să nu trebuiască să vă izolați.

ALGOCRATINE

vindecă durerile de orice fel sciatică și guta, reumatismul și nevralgiile, durerile de cap și de dinți, durerile menstruale, răceala. ALGOCRATINE apără și vindecă, cruță și însănătoșește.

La farmacii și drogherii

Mâine la Giulești începe o nouă tradiție: aceea a matchurilor dintre Sportul Studențesc și Chinezul

Un match tare : Rapid-Victoria

Fără îndoială, matchul vedetă al programului cuplat de la Giulești este întâlnirea dintre Rapid și Victoria.

Și totuși, partida „inedită" a programului este cea de deschidere dintre Sportul Studențesc și Chinezul.

INCEPE O TRADIȚIE

Și matchul dintre echipa studențească și secundul reprezentant al Timișoarei este partida inedită a programului pentru că ea începe o tradiție, care are toate șansele să fie una din cele mai frumoase ale campionatului național.

Incepe tradiția matchurilor Sportul Studențesc — Chinezul și pentru că sunt două echipe cu un joc având garanția spectacolului.

Intr'adevăr, cele două echipe nu s'au mai întâlnit până acum niciodată.

Matchul de mâine este deci o întâlnire inaugurală, care după forma combatanților se anunță formidabilă.

Două echipe tinere, în ultimul match de campionat și primul match între ele, oricât de puțin romantic ai fi, trebue să recunoști că nu e un lucru lipsit de inedit.

O INTALNIRE TARE

O întâlnire tare... calificativ potrivit cu toate cele o sută de procente matchului dintre Rapid și Victoria.

Un match al liniilor de înaintare, care va corespunde cu siguranță încrederii, cu care este așteptat de marele public.

După două victorii glorioase și mai ușoare decât arată scorurile respective, Victoria și Rapid se întâlnesc într'un match hotărâtor.

Nu numai pentru situația în clasament a celor două echipe ci și pentru formarea echipei naționale.

Dacă cele două formații vor juca bine, 50 la sută din echipa națională a fost rezolvată.

O dorim cu toții.

Adunarea generală a districtului București

Se vor împărți cupe și diplome campionilor

Duminică dimineața la ora 11 se va ține adunarea generală administrativă, a districtului de football București.

Comisiunea districtwală va împărți cupe, plachete și diplome,

campionilor și capilor de serii din campionatul anului 1937—1938, după cum urmează :

Gruparea A.C.S.A., campioana categoriei onoare va primi plachete și diplome.

Macabi, campioana Bucureștilor la juniori va primi cupă și diplome.

Ind. Iutei, campioană la rezervă în categoria promoție va primi diplomă.

Titanii campioană la rezervă și juniori în categoria Onoare va primi diplome.

Sportul Muncitoresc va primi diplome pentru echipa de juniori, campioană la categoria promoție.

Metalosport campioana categoriei a II-a promoție va Bony, plachetă și diplomă.

C. F. R. B. T. finalista categorie a II-a promoție va primi plachetă și diplomă.

A. S. Distribuția campioana cat. III-a va primi Cupa Gârniță, plachetă și diplomă.

O fază a matchului Arsenal—Leicester City, care s'a terminat cu rezultatul 0:0.

Cumner, tânărul extrem stânga al Arsenalului, execută un salt acrobatic, dar nu poate ajunge balonul, care este prins de portarul Calvert.

Un nou forfait ?

Mihai Viteazul nu se prezintă în matchul cu Gloria-C. F. R.

Mihai Viteazul din Chișinău urma să joace mâine la Galați cu Gloria C. F. R. ultimul match în campionatul diviziei naționale B.

Echipa gălățeană a primit eri o telegramă dela Chișinău prin care Mihai Viteazul anunță că nu se prezintă la match.

Menționăm însă că la F. R. F. A. nu s'a primit nici o înștiințare în acest sens dela Mihai Viteazul.

Shooturi și bare

● **D. Octav Luchide, care este și secretarul comitetului cupei „Beneș", a anunțat federația jugoslavă că ședința comitetului se va ține la 4 Decembrie la Praga.**

Dealtfel, în această ședință, va fi semnat și statutul competiției.

● Gloria CFR, contrar celor anunțate, nu va da voie jucătorului Cârjan să însoțească echipa Unirei Tricolor la Istanbul.

● **Gruparea Chinezul din Timișoara a solicitat FRFA-ului un împrumut de 50000 lei, obligându-se să restitue această sumă la primăvară, cu prilejul matchului Venus-Chinezul.**

● **MAINE dimineață la ora 10,45 arena Ciocan găzduește partida amicală dintre Macaby și Gloria C. F. R. din Galați.**

Jocul a fost perfectat aseară și publicul bucureștean are ocazia să vadă din nou puternica formație gălățeană.

Ambele grupări vor alinia cele mai bune formații, astfel că întâlnirea se anunță extrem de interesantă.

● **MAINE dimineață se dispută pe arena S. T. B. matchul dintre Metropola și C. F. R. B. T. care este derbyul cat. II-a.**

● ENGLEZUL JEWELL va conduce matchul Germania — Olanda din 11 Decembrie la Rotterdam. D. Jewell a condus între altele matchul Anglia — Continent, finala decisivă a Cupei Europei Centrale din anul acesta etc.

DIVIZIA NAȚIONALA 'A

ULTIMA ETAPĂ
A TURULUI DIVIZIONAR INCHIDE PENTRU TREI LUNI JOCUL CAPRICIOS AL SORȚILOR.
TOATE ECHIPELE SE SILESC SĂ IERNEZE CÂT MAI BINE

Anul acesta, ultima zi a campionatului de toamnă a sosit mai de vreme decât altădată, deoarece sărăcia programului internațional a permis o mai regulată desfășurare a matchurilor oficiale.

In felul acesta și condițiunile atmosferice au fost mai prielnice, mai ales că vremea de toamnă s'a prelungit până acum, în pragul lui Decembrie. Desigur n'am mai avut spectacole de football piperate cu acele de ghiață ale ploilor de toamnă, nici cu fulgii frumoși dar nu prea comozi ai iernelor premature.

Condițiunile normale în care s'a desfășurat campionatul au prilejuit o apreciabilă cantitate de rezultate juste, învinșii ne mai având pretexte pentru scuze iluzorii, printre care, altădată, handicapul vremii sau oboseala jucătorilor în dispute internaționale, stăteau în primul rând.

Am putea spune deci că actualul clasament este fructul real al sforțărilor depuse de echipe. Cum însă mulți competitori se găsesc la egalitate de puncte, ultima etapă își păstrează caracterul pasionant pe care l-a avut întregul campionat de toamnă.

Deabia după matchurile de Duminică se va cunoaște poziția în clasament a fiecărei echipe, excepție făcând numai Venus, care a reușit să-și consolideze trainic situația de leader.

LA BUCUREȘTI, INTALNIRI FRUMOASE

Deși în locul 4, Sportul Studențesc nu poate rămâne aici decât dacă învinge pe Chinezul. Aceeaș mizâ puternică o au însă și timișorenii cari, dacă înving, saltă în primele locuri, întrecând chiar pe studenți. Pentru acest motiv, adversarii se vor război crunt. Și cum în luptele de uzură bucureștenii sunt mai buni, credem că vor învinge.

In al doilea match, Victoria și Rapid au aceleași motive de luptă, deoarece se găsesc în aceleași poziții.

Ambele echipe, deși bune, au făcut figură modestă în campionat. Duminică, în ultimul lor match, se vor reabilita cu siguranță, fiindcă au pentru ce lupta.

In special pentru Victoria zestrea celor două puncte este extrem de prețioasă.

Nu trebue să uităm de asemenea că la acest match vor juca foarte mulți selecționabili.

LA PLOEȘTI, LEADERUL LUPTA CU CODAȘUL

Prin prisma clasamentului, matchul dela Ploești dintre Venus și Tricolor C. F. P. V. nu apare deloc interesant. Orice calcul superficial desemnează sigur și cu anticipație atât pe învingător cât și pe învins.

Insă nu trebue să uităm că ploeștenii au făcut matchuri frumoase în tovărășia echipelor bune, după cum trebue să ținem seama de faptul că Venus a câștigat destul de greu aproape toate matchurile, deoarece fiecare adversar avea numai de câștigat dintr'o victorie asupra leaderilor, pe câtă vreme o înfrângere intră în ordinea normală a lucrurilor.

Deasemenea faptul că ploeștenii vor fi susținuți de galeria atât de înfocată a republicei de-o zi, îngreunează foarte mult rolul Venusului, care, totuș, pentru prestigiul de leader cât și pentru a infirma teoriile incertitudinilor din football, se va strădui din răsputeri ca să învingă.

In caz de victorie, ploeștenii pot sălta cu 2-3 locuri în clasament, pe câtă vreme Venus rămâne și mai departe leader tot atât de autoritar.

Credem însă că Tricolor C. F. P. V. va rămâne tot în

SADOVSKI

coadă, iar Venus își va păstra actualul avantaj de puncte.

VA OPRI AMEFA, LA ARAD, ASCENSIUNEA CARPAȚILOR ?

Tot în lumina clasamentului, matchul dela Arad apare deosebit de important.

Dacă învinș băimărenii, rămân unde se află, adică în locul al doilea, iar Amefa coboară cu cel puțin un loc. Dacă însă rezultatul este invers, Carpații va trebui să se mulțumească cu locul al treilea, iar Amefa rămâne pe loc.

Echipele sunt de forțe echilibrate, dar faptul că matchul se joacă la Arad, dă oarecare avantaj Amefei. Insă nu este exclus un match nul, care, pentru F. C. Carpați ar avea, momentan, aceleași efecte cași o înfrângere, iar pe Amefa ar avantaja-o.

DEȘI IN FORMA SLABA, RIPENSIA VA REUȘI SA INVINGA LA TIMIȘOARA PE GLORIA

Matchul nul pe care Gloria l-a făcut cu Amefa nu poate servi drept criteriu pentru partida pe care o va susține Duminică la Timișoara cu Ripensia.

Atmosfera de derby de Duminica trecută, nu se va mai repeta la Timișoara, după cum nici publicul nu va mai îngădui jocul periculos pe care l-a făcut Gloria.

Apoi, oricât de slabă ar fi forma în care se prezintă Ripensia, diferența de standard își va spune cuvântul.

Actuala Glorie — în maximum de formă — nu poate învinge decât prin accident pe Ripensia, în stare deplorabilă.

Invingând, Ripensia rămâne în locul 3 sau 2 — depinde de rezultatul Carpaților —, iar Gloria mai coboară cu cel mult un loc. Are însă șanse să rămână unde se găsește, deoarece credem că U. D. R. și Tricolor C. F. P. V. nu-și vor schimba locul.

LA REȘIȚA, JUVENTUS ARE UN MATCH FOARTE GREU CU U. D. R.

Dintre favoriții turneului, Juventus are cel mai greu rol, fiindcă : I joacă în deplasare, II nu se găsește în formă prea bună și III joacă la Reșița și, mai ales, cu U. D. R.

Cunoaștem felul în care se comportă acasă U. D. R., așa că vedem destul de diminuate șansele Juventusului.

Cum însă bucureștenii au o înaintare mult mai bună, ceeace nu au reșițanii, credem că vor putea marca numărul necesar de goaluri.

Totuș Juventus, chiar dacă învinge, nu are șanse prea mari să salte în clasament, deoarece echipele care-l precedează, la număr egal de puncte, sunt favorite în matchurile lor, deci în stare să-și păstreze locurile.

Nu este însă exclus să vedem la Reșița și un match nul. In cazul acesta echipele își păstrează locurile.

ATENȚIE MARE

Am văzut mai sus câtă însemnătate dau grupările matchurilor de Dumineca.

Sunt de așteptat ciocniri grele, matchuri tari.

Cum însă suntem în pragul unui match internațional, ar fi de dorit ca atât jucătorii cât și arbitrii și conducătorii să dea toată atenția jocurilor, pentru a se evita ciocnirile grave, regretabile și nesportive.

V. P.

Ultimele cinci matchuri din divizia națională B
Universitatea și D.V.A. au șanse să mai urce în clasament

Duminică se vor disputa în provincie ultimele cinci partide din turul diviziei naționale B: două matchuri în seria estică și trei în seria vestică.

Partida cea mai importantă dintre toate este aceea dintre Universitatea și S. G. S., deoarece în caz de victorie la zero, clujenii ocupă locul al

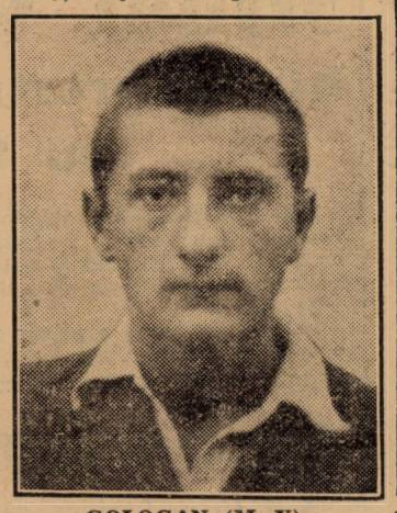

GOLOGAN (M. V).

II-lea în clasamentul grupei lor.

Problema leaderilor de toamnă fiind definitiv eludată încă din etapa trecută, nu se mai pun în discuție de cât locurile medii.

SERIA ESTICA GRUPA DE NORD
ALFA ȘI OMEGA

Primul clasat — Gloria C. F. R. — și ultimul — Mihai Viteazul — se întâlnesc la Galați. Ar fi mult prea mult să pretindem echipei din Chișinău să învingă pe Gloria C. F. R. pe teren propriu. Matchul este jucat dinainte și nu rămâne de rezolvat de cât chestiunea scorului, care cu siguranță că va fi mare.

Matchul n'are nici o importanță pentru clasament: nici Gloria nu mai poate urca nici Mihai Viteazul nu mai poate coborî.

D. V. A. POATE AJUNGE LA LOCUL DOI

La Cernăuți se va disputa matchul dintre Jahn și D. V. A. din Galați. Ultimii grație unei comportări excepționale au reușit să se claseze în locul al treilea al clasamentului grupei.

In caz că vor câștiga și jocul de mâine dela Cernăuți înaintează cu un loc ocupând locul ce-l deține acum Sporting.

O victorie a D. V. A.-ului nu ar fi o surpriză prea mare. Credem totuși că Jahn pe teren propriu va ști să-și valorifice toate atout-urile și să câștige două puncte cari îi vor sălta serios în clasament.

SERIA VESTICA GRUPA DE NORD
UNIVERSITATEA FAVORIT

La Cluj Universitatea susține ultimul joc oficial al sezonului în compania S. G. S-ului din Sibiu.

Incontestabil că în urma formei arătată în jocul de Dumineca trecută Universitatea apare ca mare favorit. Clujenii nu pot pierde în nici un caz acest joc.

S. G. S.-ul care e echipă cu serioase calități atletice, nu poate avea pretenții în fața technicei universitarilor.

Victoria acestora le va ajuta să ajungă în locul al doilea al clasamentului pentru ca în primăvară să poată da asaltul ultim încercând să reintre în divizia națională A.

GRUPA DE SUD
UN MATCH UȘOR

are de susținut C.A.M.T. la Timișoara unde joacă cu C. F. R. din Simeria. Foștii finaliști ai Cupei României nu

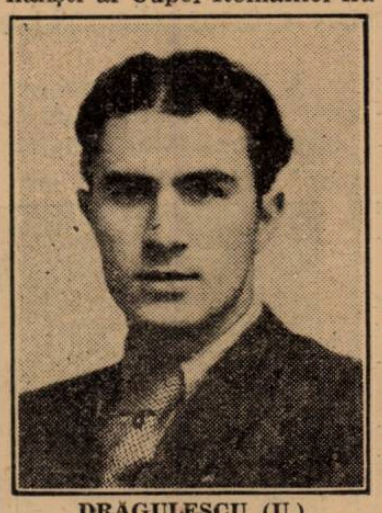

DRAGULESCU (U.)

pot pierde în nici un caz acest joc. Iar punctele ce le vor câștiga nu le folosesc de cât să-i consolideze în locul ce-l ocupă.

Cât privește pe C. F. R., acesta nici nu urcă nici nu scoboară în clasament.

SPECTACOLUL ZILEI

va fi fără îndoială la Craiova unde Rovine Griviția întâlnește pe C.A.O.

Echipele sunt de valoare ridicată și absolut capabile să facă un joc de bună calitate.

Egale ca forță — cu un ușor avantaj în viteză al gazdelor — vor da o luptă mare pentru victorie.

„Totul depinde de spiritul în care se joacă"...

Ultima cuvântare ţinută de Sir William Pickford, câteva zile înainte de a muri

Sir William Pickford, fostul preşedinte al federaţiei engleze de football, care a încetat din viaţă acum câteva săptămâni, după o activitate de aproape şeasezeci de ani, a ţinut cu câteva zile înainte de a muri, la un banchet al lui „Football Association", o cuvântare memorabilă.

„Totul depinde de spiritul în care se joacă..."

Iată textul acestei cuvântări, care defineşte perfect personalitatea dispărutului şi va rămâne pentru totdeauna un monument de sportivitate:

„Tinerii, cari au pus bazele federaţiei în 1863, erau amatori şi nimeni până în anul 1886, când a fost introdus profesionismul, nu a câştigat ceva de pe urma footballului.

Există azi câteva mii de jucători profesionişti în cele câteva cluburi profesioniste.

Trebue să facem însă întotdeauna o comparaţie cu cele 30.000 de cluburi afiliate, cari controlează cel puţin un milion de jucători amatori.

Adevărata inimă a footballului bate în parcurile periferiilor, pe câmpiile de la ţară şi în grădini. Marile cluburi stau în lumina rampei şi a celebrităţii, ceia ce este numai natural, căci, dacă unul din marile noastre ziare ar voi să facă cunoscute publicului toate rezultatele unei Sâmbete de joc, acestea abia ar încăpea pe o pagină, chiar dacă ar fi tipărite cu cea mai mică literă..

Footballul a început ca un joc şi trebue să rămână joc. *Când mai jucam încă şi eu football, echipele obicinuiau să se adune în mijlocul terenului, învingătorii strigau de trei ori „trăiască", învinşii strigau şi ei şi apoi jucătorii mergeau împreună la ceai, uitând totul.*

Totul depinde de spiritul în care se joacă. Nu cred că hegemonia britanică este în pericol pentrucă Elveţia ne-a învins în Maiu.

„Marele judecător te întreabă... dacă ai jucat corect..."

Avem bătăile „noastre" de la Scoţia, chiar prea multe înfrângeri, şi le primim fără ca să strâmbăm din nas. Niciodată nu trebue să acordăm unui rezultat prea mare importanţă. Există un „vers", citat de foarte multe ori, care merită să fie repetat:

„Când marele judecător te chiamă la socoteală, nu te întreabă dacă ai câştigat sau dacă ai fost învins, ci dacă ai jucat corect".

. . . . . .

Dar pentru a judeca la fel de liniştit, la fel de limpede şi înţelept, este nevoe să treacă mulţi, foarte mulţi ani. Cei mai mulţi dintre noi, chiar dacă ar avea vârsta lui Sir William Pickford (a murit la 77 de ani) nu pot avea experienţa acestuia.

Cuvintele acestea simple există poate în inima lor dar ele n'au prins încă rădăcini acolo.

„TOTUL DEPINDE DE SPIRITUL IN CARE JOCI...", cuvintele acestea rostite de căruntul şi înţeleptul preşedinte al federaţiei engleze câteva zile înainte de moartea sa şi cari cuprind în ele quintesenţa experienţei sale, ar trebui tipărite în sute de mii de exemplare şi afişate în cabinele, unde jucătorii se echipează înainte de a intra pe teren.

...„când marele judecător te chiamă la socoteală, nu te întreabă dacă ai câştigat sau dacă ai fost învins, ci dacă ai jucat corect".

Programul jocurilor oficiale

şi amicale fixate pentru Duminică 27 Nov. 1938

DIVIZIA NAŢIONALĂ A

F. C. Rapid — Victoria teren C.F.R. ora 14.30, arb. secret. **M. Cruţescu, Victor Pop.**

Sp. Studenţesc — Chinezul teren C.F.R. ora 12.45, arb. secret. **Drăgan Emil, Brandabura Toma.**

JUNIORI

Luceafărul — Sp. Studenţesc teren Belvedere ora 9, Farcaş Carol.

Mociornița — Venus teren Belvedere ora 10.45, Gorcea Mihail,

Olimpia — Macabi teren Iuta ora 9, Jean Muscan.

CATEGORIA I-a SERIA A

Ind. Iutei — Olimpia teren Iuta ora 11, Doja Ştefan, Ionescu G., Weber L.

S. T. B. — Mon. Oficial teren S. T .B. ora 14.30, Mihu Augustin, Kleinihd.

Metaloglobus — Gloria teren Macabi ora 9, Guţescu Alex. — Păun Răsvan.

CATEGORIA I-a SERIA B

Adesgo — Ascam teren A. C. S. A. ora 14.30, Caciuc Leonard, Vincze, Plăeşu M.

Vergu — Pebe teren Titanii ora 14. 30, Gaven Aurel, Niţu Jean, Neguţ Ion.

CATEGORIA II-a SERIA A

Metropolo — C. F. R. Buc. Tr. teren S. T. B. ,ora 9, Tr. Dumitrescu.

CATEGORIA II-a SERIA B

Carmen — Victoria teren A.C.S.A. ora 9, Dan Ilie.

Orfeus — Arsenal teren Velodrom ora 9, Secuşeanu D-tru — Vincze.

CATEGORIA III-a SERIA A

C. A. B. — Grozăveşti, teren Belvedere ora 14.30, Ştefănescu D-tru.

JUNIORI CAT. II-a SERIA A

Generala — Sp. Muncitoresc teren Stadion ora 9, Protopopescu P.

REZERVE II B

Victoria — Stăruința teren A.C.S.A. ora 11.

AMICALE

Vulturii Carp. — Delea Veche teren Titanii ora 9 arb. Cezar Iosif.

Titanii — Zburătorii teren Titanii ora 11.

DUMINICA 27 NOEMBRIE 1938
REZERVE II-a SERIA B

Victoria — Stăruința, teren A. C. S .A. ,ora 12, arb. Kalay Fr.

AMICALE

Macabi — Gloria C. F. R., teren Macabi, ora 10.45, arb. Greculescu, Bercivici.

Titanii — Zburătorii, teren Titanii, ora 11, arb. Tovaru Aurelian.

Vergu rez. — Delea Veche, teren Titanii, ora 13, arb. Andronescu Ion.

Izbânda — C. Românească, teren S. T. B., ora 11, arb. Zahregian C-tin.

Generala — Biruința, teren Stadion, ora 11, arb. Vâlcov Nicolae.

Convocări

● CLUBUL sportiv „Generala" convoacă pentru Duminică 27 Oct. pe terenul Stadion la ora 8 a. m. echipa de juniori pentru matchul oficial cu Sportul Muncitoresc.

Deasemeni convoacă următorii jucători pentru echipa I-a la jocul cu Biruința:

Bădău, Cotleanu, Paul Marinescu, Vasile Vasile, Nica Vasile, Toma Vasile, Teohari, Oprea, Ciprian, Bozagi, Popa Nicolae, Tasulea, Predescu, Maglavit Nicolescu şi C. Roşu.

Orice lipsă va fi sancţionată.

● **D. PETRE GRECULESCU a fost ales de comun acord să conducă jocul amical de mâine dintre Macaby şi Gloria C. F. R.**

● RAYMOND BRAINE, căpitanul echipei naţionale belgiene a fost amendat de federaţia belgiană, din cauza purtării sale nesportive la matchul „Diables Rouges" — Londra.

Braine insultase la această partidă pe arbitrul Boeckman, eroul de tristă memorie al matchului România—Elveţia (2:2), de acum câţiva ani.

● ECHIPA Ungariei a ţinut Miercuri al doilea antrenament în vederea turneului pe care-l întreprinde la începutul lunii viitoare.

Intâlnind formaţia lui Elektromos, „naţionala" a câştigat cu 4:3 (1:3), fără să se întrebuinţeze prea mult.

● BICAN, faimosul înaintaş al Slaviei, vrea să plece în Franţa şi a început tratativele în acest sens.

Ştirea că footballul cehoslovac va fi reamatorizat a produs de altfel o adevărată panică printre jucătorii de clasă din statul vecin, şi astfel se explică şi plecarea lui Bican.

● ECHIPA „B" a Ungariei, întreprinde un turneu în Belgia, Luxemburg şi Olanda.

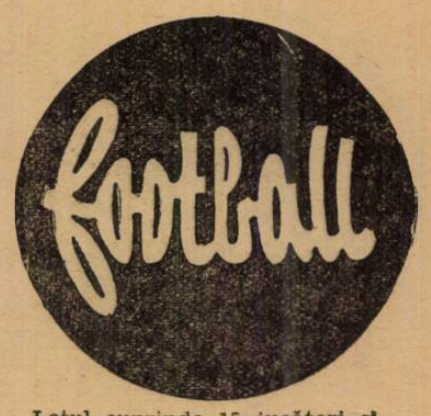

Lotul cuprinde 15 jucători şi va părăsi Budapesta Luni dimineaţă. Iată şi programul turneului:

30 Noembrie: la Roterdam, cu echipa Olandei;

1 Decembrie: la Amsterdam, cu echipa B a Olandei;

5 Decembrie: la Luxemburg, cu echipa Luxemburgului.

8 Decembrie: la Bruxelles, cu Belgia;

9 Decembrie: la Liège, cu „Diables Rougers".

● *PEBE, în vederea jocului cu Vergu, convoacă pentru Duminică 27 Noembrie a. c., orele 13 precis, la sediul grupării, sau la orele 13.30 pe terenul Titanii, următorii jucători:*

Năstase, Kempf I şi II, Sarvaş, Ion Ion, Filipescu, Trandafir I şi II, Iordăchescu, Vasilescu Nicolae, Popiceanu, Copaci, Neacşu şi Pitulescu.

● *Grozăveşti, convoacă Duminică, 27 Noembrie a. c., orele 13.30, pe terenul Belvedere, pentru a susţine jocul cu C. A. B., următorii jucători:*

Rădulescu Marin, Palade, Stoicescu Ilie, Velea Nicolae, Traşcă Ştefan, Rădulescu Nicolae, Manolescu Petre, Cimpoeru Mihail, Grussu Mihail, Moderan Gh., Constantinescu Gh., Cristea şi Mircea Nicolae.

Universitatea

îşi va relua locul ocupat înainte în footballul românesc...

...pentrucă se pregăteşte raţional şi are concepţii sănătoase

Trecută în divizia secundă, Universitatea a intrat fermă pe drumul refacerii.

Un drum, care nu va fi lung petnru că e drept şi străbătut cu idei sănătoase.

Este convingerea, pe care şi-ar fi format-o oricine ar fi stat de vorbă cu domnul Aurel Buteanu, actualul preşedinte al grupării clujene, eri, pe culoarele federaţiei de football.

A FOST ABSOLVIT „MOMENTUL TECHNIC"

Echipa a început campionatul acesta destul de slab, dar în ultimul match — acela contra Mureşului — echipa şi-a găsit carburaţia şi a obţinut o victorie strălucită.

„Matchul contra Mureşului — spunea domnul Buteanu — a fost momentul technic al sezonului.

Până acum am fost în căutarea adevăratei formule. Am găsit-o în matchul acesta şi echipa a câştigat într'un mod destul de categoric".

DUMINICA „MATCHUL PSIHOLOGIC"

In matchul de Duminică „U" întâlneşte pe S. G. S.

„E matchul psihologic — l-a caracterizat domnul Aurel Buteanu — căci după o victorie atât de frumoasă jucătorii de football nu mai joacă „cum trebue".

Dacă trecem şi de matchul acesta, totul e în regulă".

„U" ARE O PEPINIERA

„Noi ne pregătim pentru mai târziu. Nu vrem să intrăm anul acesta în divizia A, dar dacă vom fi în primul loc şi anul acesta nu vom... refuza, desigur, să promovăm".

In cadrul acestui program de refacere „U" şi-a asigurat concursul „Academiei" — grupare districtuală, care va fi de aci înainte pepiniera grupării universitare.

In cadrele ei vor activa trei jucători tineri de real talent: Medrea II, Chirilă şi Sângiorgian.

UN MATCH CU C. A. O.

Dacă timpul se va păstra favorabil, Universitatea va juca şi după terminarea campionatului.

Astfel la 4 Decembrie va întâlni pe C. A. O. la Cluj.

In acest match „U" va încerca un centru înaintaş şi o extremă stângă, în cari se pun mari nădejdi pentru mai târziu.

In match de deschidere va juca Academia.

Matchul contra lui C. A. O. este interesant pentru că Universitatea va juca cu echipa, pe care o va alinia în primăvară.

Campionatul în Anglia

Programul de azi

Etapa a 16-a a campionatului englez programează pentru azi următoarele matchuri:

LIGA I

Birmingham-Portsmouth
Bolton-Wanderes-Grimsby Town
Charlton Athletic-Sunderland
Chelsea-Wolverhampton Wanderers
Leeds United-Derby County
Leicester City-Brentford
Liverpool-Blackpool
Manchester United-Huddersfield T.
Middlesbrough-Arsenal
Preston North End-Aston Villa
Stoke City-Everton

LIGA II

Burnley-Tranmere Rovers
Coventry City-Bradford
Luton Town-Sheffield Wednesday.
Newcastle United-Millwall
Norwich City-Fulham
Nottingham Forest-Manchester City.
Plymouth Argyle-Bury
Sheffield United-West Ham United.
Southampton-Swansea Town
Tottenham Hotspur-Chesterfield.
West Bromwich Alb.-Blackburn RVRS.

LIGA SCOŢIANA

Arbroth v. Celtic.
Clyde v. Hamilton Acas.
Falkirk v. Ayr United.
Hibernian v. St. Mirren.
Kilmarnock v. Albion Rovers.
Motherwell v. Third Lanark.
Partick Thistle v. St. Johnstone.
Queen of South—v. Aberdeen.
Queen's Park v. Rangers.
Raith Rovers v. Hearts.

Mâine la Băneasa Trap

Vedetele turfului

se întâlnesc în premiul Herold

Concurenții numeroși, alergări deschise

Reuniunea care se va desfășura mâine pe hipodromul societății hipice române promite să prilejuiască un program de reală atracție. Foarte variat, acest program conține curse pentru toate categoriile de cai. Sunt și câteva alergări cari beneficiază de adeziuni valoroase și cari sigur că se vor solda cu o deplină reușită.

VEDETELE TRAPULUI SE ÎNTALNESC IN PREMIUL HEROLD

In fruntea programului se află premiul Herold, o cursă în care găsim o parte din cei mai valoroși trăpași ai turfului nostru. Printre concurenții se află Gondolat II, Roland, Opanka, Citronat Gordon, Antrag, Bajadere, Margaret T, Anny Worthy, Champion și Theodora pentru a nu pomeni decât de cei mai buni. Este de prevăzut o întrecere de real interes, șansele fiind bine echilibrate.

PETRUȘ, GHID ȘI IUBITA VOR CONCURA IN PREMIUL MARANON

Mult inters mai prezintă premiul Maranon în care vor fugi cei mai autorizați exponenți ai generației indigene de trei ani. Adică Ghid, Petruș și Iubita. Pentru acei cari cunosc posibilitățile acestor cai, atracția cursei este evidentă.

PREMIUL LORENZACCIO, O CURSA PROMITATOARE

O mențiune specială merită premiul Lorenzaccio, o cursă în care sunt angajate elemente cu impecabile state de serviciu. Adică Nation, Anny Worthy, Pock, Sam Worthy, Havana, Ducesa, Jarvis și Pandur, câștigător de Derby.

Desemnarea câștigătorului probabil este dificilă.

RESTUL PROGRAMULUI

Celelalte curse se prezintă peste așteptări.

De menționat premiul Rio, premiul Dictator în care vor concura Gruia, Havana, Jeannine Worthy, Jarvis și Kundri precum și premiul Caliente.

Concurenții probabili

I. Premiul MARATON
Condiție (½) — 15.000 lei

D. Wilton	1680	0
Jupân	1680	Romaniuc
Furor	1680	Gram
Elena	1680	0
Primăvara	1680	0
Diadia Lul	1700	0
Florița	1720	Drăgotescu
Adda Worthy	1720	0
Geisha	1720	0
Iubita	1780	Andrelevsky
Ghid	1760	Slobozenco
Petruș	1800	Borisiac

II. Premiul CALIENTE
Condiție — 13.000 lei

Fudul	1680	0
Diadia Lul	1680	Szabo
Geisha	1700	Andrelevsky
Dama	1720	0
Dona Worthy	1720	Gaidaev
Puica	1720	0
Spic	1720	0
Dorka	1720	0
Coconaș	1740	Fischer
Kismet	1740	0
Pikaver	1740	0
Luntraș	1740	Tassopol
Livada	1740	0
Tutun	1740	0
Iubita	1740	0
Voev. Tiganilor	1760	Grünwald
Ezer Jó	1760	Pavlic
Lord Petaurist	1780	T. Popa
Giuditta	1780	T. Marcu
Edith	1780	Crotenco
Hercegnö	1780	Gaidaev

III. Premiul DICTATOR
Condiție (½) — 18.000 lei

Coconaș	2120	0
Bruma II	2120	Komarnitzky
Kamaa	2120	0
Ciclop	2120	Dobrescu
Petrus	2120	0
Kundri	2160	Bordei
Hen Hur	2160	Tassopol
Viziru	2160	Fischer
Pleava	2160	0
Jarvis	2160	Ghinea
Jeannine W.	2180	Cerkasoff
Blondella	2180	T. Marcu
Nation	2180	0
Anny Worthy	2180	0
Pock	2180	0
Havana	2200	Andrelevsky
Gruia	2200	0
Sam Worthy	2220	Corol

IV. Premiul BEHRING
Performanță — 13.000 lei

Dudu Gordon	2100	0
Dâmb	2100	Podolenco
Domnița H.	2140	Cerkasoff
Mura II	2140	C. D-trescu
Tais	2140	Pavlic
Mister	2160	0
Busuioc	2180	Fischer
Vuet	2180	Tassopol
Tava	2180	Drăgotescu
Durdulia	2180	Corol
G-ral Worthy	2180	0
Mura	2180	Szabo
Makrele	2140	Grünwald
Sultana	2200	Zabelin
Sultan II	2200	Gaidaev
Handicap	2200	Borisiac
Tufănica	2200	0
Dorka	2240	0

V. Premiul MOCCA
Handicap — 18.000 lei

Luta	2100	0
Zalud	2120	Dobrescu
Kalifa	2120	Gaidaev
Durdulia	2120	0
Eggy	2140	0
Champion Jr.	2140	Ghinea
Sultan II	2140	0
Livada	2140	0
Makrele	2140	0
Friederike	2160	Crainic
Igor	2160	Gram
Eftin	2160	0
Peter Worthy	2160	C-todorescu
Duda	2160	0
Sonora	2160	Zabelin
Aventurier	2160	Tassopol
Dolly Worthy	2180	0
Kamaa	2180	0
Sonia Worthy	2180	Corol
Rugina	2180	Fischer
Coconaș	2200	0

VI. Premiul HEROLD
Handicap — 21.000 lei

Bonzo	1700	x
Naplopo	1700	Dobrescu
Lord Petaurist	1700	0
Fama	1700	Bordei
Kismet	1700	0
Szelvesz	1700	C-nitzki
Talaz	1700	C. D-trescu
Cupidon	1700	0
Edith	1700	0
Rosalinde	1700	Fischer
Catinca	1700	Ghinea
Voev. Tiganilor	1700	0
Ben Hur	1700	Tassopol
Primrose	1700	T. Marcu
Luntraș	1700	0
Lucifer II	1720	0
Theodora	1720	0
Oszlany	1720	Gaidaev
Pai	1720	0
Amzel	1720	Borisiac
Uța	1720	Pavlic
Champion	1740	0
Kanada	1740	x
Gretelbub	1740	0
Anny Worthy	1740	Corol
Margaret T.	1740	0
Bajadere	1780	0
Antrag	1780	Grünwald
Citronat Gordol	1780	Cerkasoff
Opanka	1780	0
Roland D.	1800	0
Gondolat II	1820	0

VII. Premiul RIO
Handicap — 15.000 lei

Valona	1700	D. Pavel
Furor	1700	0
Peter Gordon	1700	Corol
Alunuș	1700	Szabo
Igen	1700	Dobrescu
Elena	1700	Borisiac
Guy Worthy	1700	Ghinea
Dudu Gordon	1720	0
Zvon	1740	Crotenco
Zenit	170	Andrelevsky
Arvuna	1740	Crainic
Lancia	1740	Fischer
Puica	1760	Pavlic
Mura II	1760	0
Mister	1760	Fischer
Florita	1780	Drăgotescu
Mohor	1800	Gaidaev
Natașa	1840	Cerkasoff

VIII. Premiul LORENZACCIO
Record — 13.000 lei

Zalud	1700	Dobrescu
Durdulia	1700	Corol
Voința	1720	Gaidaev
Jeles II	1720	0
King Worthy	1720	Ghinea
Duda	1720	0
Handicap	1720	0
Dolly Worthy	1740	Corol
Peter Worthy	1740	0
Sorvaneț	1740	Borisiac
Colina	1760	Szabo
Kamaa	1760	0
Voev. Tiganilor	1760	0
Ben Hur	1760	0
Pleava	1760	0
Ninon	1760	Drăgotescu
Pai	1780	0
Valențio	1780	Crainic
Viziru	1780	0
Uța	1780	0
Pandur	1780	Fischer
Jarvis	1780	Ghinea
Ducesa	1780	Tassopol
Nation	1800	Gaidaev
Anny Worthy	1800	0
Pock	1800	0
Sam Worthy	1800	0
Havana	1800	0

„Fox Star" a câștigat „Dawkins Stakes"

Reuniunea din ziua de 22 Noembrie dela Warwick a prezentat în fruntea programului „DAWKINS STAKES" deschis celor de 3 ani și mai sus și alocat cu frumoasa sumă de aproximativ 650.000 lei.

Alergarea, fugită pe distanța d e3200 metri a fost extrem de viu disputată și s'a soldat cu victoria extrem de muncită a cinci anului FOX STAR un armăsar descinzând din Foxlaw și Nell Star. Fox Star care este antrenat de W. Nightingall aparține domnișoarei DOROTHY PAGET.

REZULTATUL TEHNIC

Fox Star (Foxlaw-Nell Star), (Miss Dorothy Paget), T. Weston.
Flyng Mascot, (Mr. A F Davis), G. Littlewood.
Ontario II, (Mr. D. Dale), K. Mullins.
Irish Stew (B. Jameson), T. Lowrey.
Toy Artist (Mr W Murray), Cliff Richards
Gyppo (Mr F J Honour), Gordon Richards.
Corofin (Mr M McDonough), M. Wing.
Foxberry (Mrs R D Shafto), B Lacey.
Rich Strike (Mr Arthur Sainsbury), A. Richardson.
Silver Lore (Mr F E Keevil), T. Bartlam.
Tilly Hill (Duchess of Newcastle), W Nevett.
Haggis (Lord Rosebery), E Smith
Car Valley (Mrs J C Lewis), D. Smith.
Polnoon (Mr. A Vanneck).
Câștigat ½—1 lungime. Cota: 7/1—100/8—7/1.

ACCIDENTUL DIN PREMIUL ROBERT HENNESY

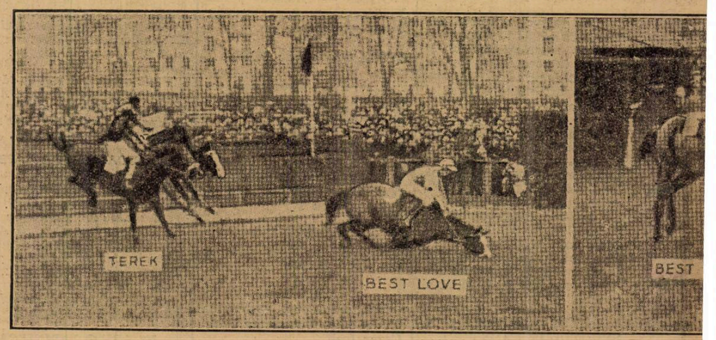

Am scris despre accidentul din premiul Robert Hennesy. In primul clișeu se vede Best rek călărit de Sentier. Al doilea clișeu reprezintă momentul cursei

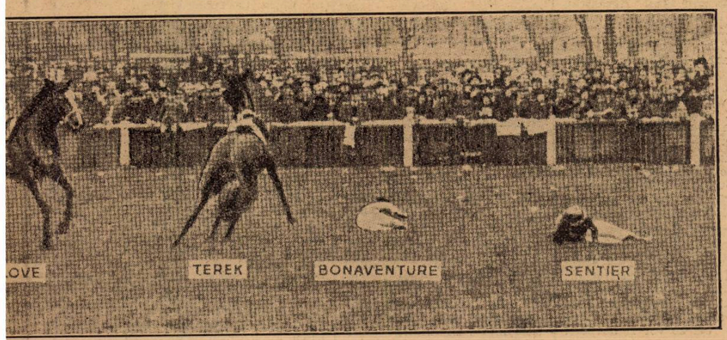

ove, pilotat de Bonaventure după sărirea rivierei când s'a poticnit. Sculându-se, a lovit pe Te- după accident. Sentier și Bonaventure sunt asvârliți depe cai.

Programul societății hipice române pe luna Decembrie a fost publicat

Datele și condițiunile

Eri a fost publicat programul societății hipice române pe luna Decembrie.

Mai jos publicăm date și condițiunile alergărilor.

Duminică, 4 Decembrie

I. Premiul Adjustor. Handicap 13.000 lei, (9.000, 2.300, 1.000, 700). Distanță, 2100 m. Pentru cai cu record 1.35 și mai incet, cari nu au câștigat o sumă de 60.000 lei în anul curent.

II. Premiul Alan. Handicap, 13.000 lei, (9.000, 2.300, 1.000, 700). Distanță, 1700 m. Pentru cai români cu record 1.30 până la 1.35, cari nu au câștigat o sumă de 60.000 lei în anul curent.

III. Premiul Axeline. Handicap. 18.000 lei. (12.000, 3.700, 1.500, 800). Distanță 2100 m. Pentru cai cu record de 1.30 și mai iute, cari nu au câștigat o sumă de 100.000 lei în anul curent.

IV. Premiul Alcina. Cursă de condiție (cat. 1/2). 11.500 lei, (8.000, 2.000, 1.000, 500). Distanță, 2100 m. Pentru cai români de 4 și 5 ani. Pentru fiecare 7000 lei câștigați în carieră cai vor fi distanțați cu 20 m.

V. Premiul Alma Scott. Cursă de condiție (cat. 1/1). 15.000 lei. (10.000, 3.000, 1.500, 500). Distanță 1700 m. Pentru cai de 3 ani. Pentru fiecare 10.000 lei câștigați în carieră cai vor fi distanțați cu 20 m.

VI. Premiul Axwin. Cursă de condiție. 15.000 lei, (10.000, 3.000, 1.500, 500). Distanță 1700 m. Pentru cai de 5 ani și mai sus. Pentru fiecare 7.000 lei câștigați în carieră cai vor fi distanțați cu 10 m.; pentru fiecare 12.000 lei câștigați în anul curent cu încă 10 m. și pentru fiecare cursă de condiție câștigată în sezonul acesta cu alți 10 m. Cai români primesc 10 m. avans.

VII. Premiul Armeda, Cursă după record. 15.000 lei (10.000, 3000, 1500, 500). Distanță 2100 m. Pentru cai de 5 ani și mai sus. Pentru fiecare 25.000 lei câștigați în carieră cai vor fi distanțați cu 10 m.; pentru fiecare 8000 lei câștigați în carieră cai vor fi distanțați cu 20 m. Cai români de 3 ani. Pentru fiecare 18.000 lei câștigați în anul curent cu încă 10 m. și pentru fiecare cursă de condiție câștigată în sezonul acesta cu alți 10 m. Cai români primesc 10 m. avans.

Inscrieri Sâmbătă 10 Decembrie. Publicarea distanțelor Marți 29 Noembrie. Retrageri Miercuri 30 Noembrie.

Marți 6 Decembrie

I. Premiul Binvolo. Handicap, 13.000 lei. (9000, 2300, 1000, 700). Distanță 1700 m. Pentru cai cu record 1.27—1.32, cari nu au câștigat o sumă de 60.000 lei în anul curent.

II. Premiul Binolite. Handicap, 13.000 lei. (10.000, 3000, 1500, 500). Distanță 2100 m. Pentru cai români cu record 1.32—1.37, cari nu au câștigat o sumă de 70.000 lei în anul curent.

III. Premiul [illegible] Nicolae. Handicap. 21.000 lei. (14.000, 4000, 2000, 1000). Distanță 1700 m. Pentru cai cu record 1.29 și mai iute.

IV. Premiul [illegible]ossor. Cursă de condiție (cat. ½). 13.000 lei. (9000, 2300, 1000, 700). Distanță 1700 m. Pentru cai [illegible] de 3 ani. Pentru fiecare 8000 lei câștigați în carieră cai vor fi distanțați cu 20 m.

V. Premiul [illegible]idget. Cursă de condiție. 15.000 lei. (10.000, 3000, 1500, 500). Distanță 1700 m. Pentru cai de 5 ani. Pentru fiecare 40.000 lei câștigați în carieră cai vor fi distanțați cu 10 m.; pentru fiecare 12.000 lei câștigați în anul curent cu încă 10 m. și pentru fiecare cursă de condiție câștigată în sezonul acesta cu alți 10 m. Cai de 4 ani [illegible]avans; cai **români** primesc 10 m. avans.

VI. Premiul [illegible]udwood. Cursă de condiție (cat. 1/10). 15.000 lei. (10.000, 3000, 1500, 500). Distanță cai de 5—[illegible]ecare 8.000 lei câștigați în carieră cai vor fi [illegible]m.

VII. Premiu[illegible] Burton. Cursă după record. [illegible].000 lei. (9000, 2000, 1000, 700). Distanță 1200 m. Pentru cai [illegible]ani nu au câștigat o sumă de 50.000 lei în anul curent. Start [illegible] Cai **români** primesc 10 m. [illegible]avans.

Inscrieri Mi[illegible]ecuri 30 Noembrie. Publicarea [illegible] distanțelor Joi 1 Decembrie. [illegible]tragerei Vineri 2 Decembrie.

[illegible] Decembrie

[illegible]amel. Handicap. [illegible]2300, 1000, 700). [illegible]. Pentru cai cu [illegible]ai incet, cari nu [illegible]mă de 60.000 lei

[illegible]avalier. Handi[illegible]9000, 2300, 1000, [illegible]2100 m. Pentru [illegible]30—1.35, cari nu [illegible]mă de 60.000 lei

[illegible]ecilia. Handicap, [illegible]000, 3000, 1500, [illegible]70 m. Pentru cai [illegible]rd 1.30 și mai [illegible] câștigat o sumă [illegible]anul curent.

[illegible]harmion. Cursă [illegible]1/1). 13.000 lei. [illegible], 700). Distanță [illegible]cai **români** de 3 [illegible]are 8.000 lei câș[illegible]cari vor fi dis-

[illegible]ontender. Cursă [illegible]165). 13.000 lei. (9000, 2300, 1000, 700). Distanță 2100 m. Pentru cai cu record 1.35 și mai incet, cari nu au câștigat o sumă de 60.000 lei în anul curent.

VII. Premiul Drift Along. Cursă după performanță. 15.000 lei. (10.000, 3000, 1500, 500). Distanță 170 m. Pentru cai de 3—5 an ciari nu au câștigat o sumă de 150.000 lei în anul curent. Start 1.35.

Inscrieri Miercuri 7 Decembrie. Publicarea distanțelor Joi 8 Decembrie. Retrageri Vineri 9 Decembrie.

Duminică 18 Decembrie

I. Premiul Earl Todd. Handicap. 11.500 lei. (8000, 2000, 1000, 500). Distanță 1700 m. Pentru cai cu record 1.35 și mai incet, cari nu au câștigat o sumă de 40.000 lei în anul curent.

II. Premiul Edna Lee. Handicap. 11.500 lei. (8000, 2000, 1000, 500). Distanță 1700 m. Pentru cai cu record 1.30—1.35, cari nu au câștigat o sumă de 50.000 lei în anul curent.

III. Premiul Egan. Handicap. 15.000 lei. (10.000, 3000, 1500, 500). Distanță 2100 m. Pentru cai cu record 1.30 și mai iute, cari nu au câștigat o sumă de 70.000 lei în anul curent.

IV. Premiul Ella Burnett. Cursă de condiție. 11.500 lei. (8000, 2000, 1000, 500). Distanță 1700 m. Pentru cai cu record de 4 și 5 ani. Pentru fiecare 40.000 lei câștigați în carieră cai vor fi distanțați cu 10 m.; pentru fiecare 8000 lei câștigați în anul curent cu încă 10 m. și pentru fiecare cursă de condiție câștigată în sezonul acesta cu alți 10 m. Cai de 4 ani primesc 10 m. avans.

V. Premiul Emma Arion. Cursă de condiție (cat. ½). 13.000 lei. (9000, 2300, 1000, 700). Distanță 2100 m. Pentru cai de 3 ani. Pentru fiecare 7.00 lei câștigați în carieră cai vor fi distanțați cu 20 m. Cai **români** primesc 20 m. avans.

VI. Premiul Emphatic. Cursă de condiție (cat. 1/20). 18.000 lei. (12.000, 3700, 1500, 800). Distanță 2100 m. Pentru cai de 5 ani și mai sus. Pentru fiecare 12.000 lei câștigați în carieră cai vor fi distanțați cu 20 m. Cai **români** primesc 20 m. avans.

VII. Premiul Eventide. Cursă după record. 18.000 lei. (12.000, 3700, 1500, 800). Distanță 1700 m. Pentru cai cari nu au câștigat o sumă de 150.000 lei în anul curent. Start 1.31.

Inscrieri iSâmbătă 10 Decembrie. Publicarea distanțelor Luni 12 Decembrie. Retrageri Marți 13 Decembrie.

Miercuri 21 Decembrie

I. Premiul Fantom. Handicap. 11.500 lei. (8000, 2000, 1000, 500). Distanță 2100 m. Pentru cai **români** cu record 1.35 și mai incet cari nu au câștigat o sumă de 50.000 lei în anul curent.

II. Premiul Fashion. Handicap. 13.000 lei. (9000, 2300, 1000, 700). Distanță 2100 m. Pentru cai cu record 1.32—1.37, cari nu au câștigat o sumă de 60.000 lei în anul curent.

III. Premiul Felicity. Handicap. 15.000 lei, (10.000, 3000, 1500, 500). Distanță 1700 m. Pentru cai **români** cu record 1.27—1.32, cari nu au câștigat o sumă de 60.000 lei în anul curent.

IV. Premiul Fine Girl. Cursă de condiție (cat. 1/1). 13.000 lei. (9000, 2300, 1000, 700). Distanță, 2100 m. Pentru cai de 3 ani. Pentru fiecare 9.000 lei câștigați în carieră cai vor fi distanțați cu 20 m. Cai **români** primesc 20 m. avans.

V. Premiul Firpo. Cursă de condiție. 13.000 lei. (9000, 2300, 1000, 700). Distanță 1700 m. Pentru cai **români** de 5—8 ani. Pentru fiecare 75.000 lei câștigați în carieră cai vor fi distanțați cu 10 m.; pentru fiecare 8.000 lei câștigați în anul curent cu încă 10 m. și pentru fiecare cursă de condiție câștigată în sezonul acesta cu alți 10 m.

VI. Premiul Flambo. Cursă de condiție (cat. 1/5). 15.000 lei. (10.000, 3000, 1500, 500). Distanță 1700 m. Pentru cai de 4 și 5 ani. Pentru fiecare 8.000 lei câștigați în carieră cai vor fi distanțați cu 10 m.; pentru fiecare 8000 lei câștigați în anul curent cu încă 10 m. și pentru fiecare cursă de condiție câștigată în sezonul acesta cu alți 10 m. Cai **români** primesc 10 m. avans.

VII. Premiul Foxey. Cursă după performanță. 15.000 lei. (10.000, 3000, 1500, 500). Distanță 2100 m. Pentru cai **români** de 3—5 ani, cari nu au câștigat o sumă de 12.000 lei în anul curent. Start 1.36.

Inscrieri Miercuri 14 Decembrie. Publicarea distanțelor Joi 15 Decembrie. Retrageri Vineri 16 Decembrie.

(Urmarea, mâine)

Calendarul trapului

DECEMBRIE

Duminică, 4.
Marți, 6.
Duminică, 11.
Miercuri, 14.
Duminică, 18.
Miercuri, 21.
Luni, 26.
Marți, 27.

Informații

● DAISY WORTHY și DAME WILTON au fost cumpărate de d. I. Franc și au trecut în antrenament la S. Corol.

● VEVERITA și RANDUNICA au fost vândute d-lui Șt. Stănescu de d-na Neguț.

● CEREERILE de licență și declarațiile în antrenament pe 1939 se primesc până la 15 Decembrie 1938.

Alergările de trap

BANEASA-TRAP;

Ziua XVIII-a, Miercuri 30 Nov. a. c.

— PROGRAM DEFINITIV —

Premiul GIGANT
Condiție (1/2 13.000 lei

2100 Luminița, Voevod.
2120 Ostaș, Fudul, Hollo, Elena.
2140 Ghimp.
2160 Domnița Harry, Candriu, Tais.
2180 Adda Worthy.
2220 Dorka.
2260 Ghid.
2280 Petruș.

Premiul BENARES
Condiție (1/2) 15.000 lei

1740 Spic.
1760 Champion jr., Busuioc, Tava, General Worthy, Sultan II, Tufănica.
1780 Sorvanet, Handicap.
1800 Giuditta, Kamaa, Sonia W., Benito H. P.
1820 Jarvis.
1880 Pock.

Premiul LAHORE
Condiție (1/10) 15.000 lei

2120 Pacahantos, Kamaa, Legionar.
2140 Coconaș, Ciclop, Catinca, Petrus, Winsome Josedale.
2160 Cupidon, Makrele.
2180 Nation, Ninon.
2220 Havana, Gruia.

Premiul LUPILOR
Condiție — 15.000 lei

1720 Dorna, Dona Worthy, Aventurier, Igor, Sultana, Tutun, Peonița.
1740 Coconaș, Dolly Worthy, Voevodul Tiganilor, Sonora, Iubita, Ghid, Petruș.
1760 Flying, Catinca, Viziru.
1780 Uța.
1800 Pock, Sam Worthy, Naverno.

Premiul AMMON
Handicap — 13.000 lei

1700 Zvon, Zenit, Lancia.
1720 Izma.
1740 Luta, Ghimp, Puica, Florita
1760 Pinkerton.
1780 Bunel, Pikaver, Livada, Brad.
1800 Domnica.

Premiul BUDHA
Record — 18.000 lei

1700 Bruma II, Dolly Worthy.
1720 Colina, Giuditta, Centaur, Ben Hur, Pleava, Ninon Jarvis.
1740 Kundry, Edith, Rosalinde Pai, Amsel, Valentio, Ute Pandur, Guardian Girl.
1760 Champion, Bonzo, Havana Gruia.
1780 Hannibal II, Bajadere.
1800 Antrag, Citronat Gordon, Roland D.
1820 Gondolat II.

Premiul APIS
Handicap — 13.000 lei

1700 Ivan, Mărțoaga, Kirasa.
1720 Dame Wilton, Amiral Worthy, Crălaasa.
1740 Comoara, Crai, Desiș.
1760 Valona, Dor de Ducă, Harry Boy.
1780 Furor, Alunis, Igen, Elena.
1800 Ostaș, Dudu Gordon, Peter Gordon, Sorana, Primăverii.
1820 Zvon, Dâmb, Pan Worthy, Vrăjitor.

Premiul SF. ANDREI
Handicap — 18.000 lei

2100 Legionar.
2120 Pacahantos, Peter Worthy, Duda, Lăcrămioara.
2140 Coconaș, Kismet, Szelvesz, Talaz, Bruma II, Iroșca II, Rugina.
2160 Fama, Venezia.
2180 Viziru Blondella, Ezer jo.
2200 Anny Worthy.

Statistici

Câștigurile proprietarilor

Herghelia Scroviște 2.631.750, S. Schwartz 1.965.800, G. Negroponte 940.350, R. Polizu-Micșunești 864.700, D-na Z. Lungu 771.700, Herghelia Cislău 676 000, D. Mironescu 354.000, Leon Grigorescu 327.654, I. Karmitz 324 de mii 150, T. Câmpeanu 304,550, I. Vidrighin 281.000, General V. Dombrowski 280.850, Em. Em. Săvoiu 278.200, Colonel G. Săvoiu 269.400, General G. Moruzzi 250 de mii 500, R. Ganea 256.400, Căpitan G. Georgescu 252.500, D-na V. Z. Nicolau 246.650, Colonel M. Slomnescu 244.400, Colonel I. Polizu 244.200, B. Catargi 236.150, A. Hananel 234.350, L. Grigorescu și A. Popescu 210 200, A. și E. Rieber 202.300, M. Antonescu 198.750, C. Patac 198.000, St. Ștefănescu 188.150, D-na A. Gill 174.400, D. A. Ghika 170.700, Grajdul Romy 150.450, Căpitan G. Maxim 139.400, Herghelia Carapciu 138.200, I. Vlădăianu 132 000, E-mil Ottulescu 120.500, Ch. Nirescher 113.900, D-na F. Boga 111 mii 700, Căpitan D. Vovu 100.400, D-na Cantili și I. Rădulescu 99.600, Grajdul Brașov 97.500, Herghelia Brânceni 87.350, Grajdul Mircea 82.350, V. Novaci 79 de mii 600, Lt.-col. T. Romano 75.350, Dr. A. Dumitraș 69.850, A. Ionescu 67.450, C. Vottea și căpitan C. Șeicaru 64.300, General F. Iacob 62.900, Maior C. Aslan 52 de mii 200, D-na Z. Caribol 59.450, D-na T. Marinescu 59.000, D-na A. Ghèorghe 54.450, Locot. R. Râureanu 52.150, Căpitan A. Constantinescu 45.200, P. Logadi 40.400, Grajdul Marcel 39.200, Căpitan A. Guliano 35.000, I. Grigorescu și Popescu Letea 34.200, Colonel M. Dimitriu 33.350, G. Garner 31 500, D-na E. Stratilescu 30.900, A. Emanuel 30.200, I. Dulberger 28.500, I. Grigorescu 26.500, D-na S. Gabens 25.000, D-na O. Georgescu 23.000, Maior V. Moisescu 23.000, Locotenent I. Costea 22.000, General M. Constantin și A. Magdalino 20.000, Al. M. Ionescu 17 mii, Căpitan V. Șerbănescu 15.750, V. Petrescu 14.700, D-na E. Ionescu 10.000, Locot.-col. Conradt Martin 9.900, Veterinar locot. I. Costea 9.450, Căpitan C. Paraschivescu 8.700, Col. Em. Săvoiu 5.000, Grajdul Renée 4.400, Grajdul Lucia 2.700, Căpitan D. Vovu și lt. Trăilescu 2.500, Lt.-col. G. C. Berlescu 1.000, Colonel I. Lascar 950, Locot. Husar 500, G. B. Goilav 450.

CICLISM

Apărarea are cuvântul

In legătură cu desfiinţarea grupării „Principele Nicolae“

şi a recuzării de către „F. R. S. C.“ a d-lui Petre Georgescu, ultimul preşedinte al acestei grupări

Este cunoscut din numerile noastre trecute că alegerea d-lui Petre Georgescu, noul președinte al grupării „Principele Nicolae“, n'a fost admisă de F.R.S.C. — aducându-i-se învinuirea că a suferit rigorile unui anumit articol din codul penal.

In legătură cu aceasta, primim următorul

COMUNICAT

Comitetul asociaţiei sportive a ciclistilor „Principele Nicolae“ din Bucureşti, întrunit în seara zilei de 24 Noembrie 1938, la sediul său sub preşedinţia d-lui Petre Georgescu, preşedinte şi la care au participat d-nii: I. Jugaru şi Gh. Murăruş, vicepreşedinţi, Nicu Savu, secretar general, avocat Dinu Dobrescu, . Munteanu şi C. Popovici, membri, Filip Moraru, cenzor, E. Pessi şi H. Herescu, consilieri tehnici, luând în deliberare deciziunea comitetului federal al „Federaţiei Române a Societăţilor de Ciclism“ (F.R.S.C.) dată în şedinţa sa din 15 Noembrie 1938 prin care :

Pe de o parte respinge ratificarea alegerei d-lui Petre Georgescu ca preşedinte al asociaţiei noastre, iar pe de altă parte ni s'a dat un avertisment pentru că am ales preşedinte pe d. Petre Georgescu, persoană presupusă compromisă prin rechizitoriul No. 15580/938 al Parchetului Trib. Ilfov.

In urma declaraţiunilor făcute de toţi membrii prezenţi şi a dovezii ce posedăm şi din care rezultă că „Federaţia Română a Societăţilor de Ciclism“ (F. R S. C.) prin reprezentantul ei d. avocat Gheorghe Ionescu, a declarat că :

Nu mai are nici un fel de pretenţiune pentru delictul de calomnie prin presă cu privire la articolul apărut într'un ziar din Capitală şi semnat de d. Petre Georgescu, cerînd totodată stingerea acţiunei penale deschisă contra sa prin rechizitoriul No. 15580 din 12 Februarie 1938 al Parchetului Ilfov, întrucât părţile s'au împăcat şi că următor acestora, având şi consimţământul d-lui Petre Georgescu, Tribunalul Ilfov s. II c. c., prin sentinţa No. 2316, dată în şedinţă publică la 7 Octombrie 1938, a declarat stinsă acţiunea publică, în conformitate cu art. 518 codul penal Carol al II-lea.

Ca o consecinţă logică a celor expuse mai sus şi în semn de protest în contra deciziunei Comitetului Federal al F R. S. C.-ului — deciziune fără precedent până astăzi în cadrul sportului românesc de a se aduce o culpă imaginară şi cu diverse subînţelesuri unei persoane a cărei probitate este indiscutabilă — prejudiciindu-ne tot odată o gravă ştirbire a demnităţii noastre morale şi sportive, am decis în unanimitate:

1) Considerăm deciziunea Federaţiei Române a Societăţilor de Ciclism (F.R.S.C.) ca fiind luată în contra celor mai elementare noţiuni de obiectivitate, imparţialitate şi sportivitate şi o invităm a reveni asupra ei în cel mai scurt termen, atât în ceeace priveşte persoana preşedintelui nostru d. Petre Georgescu, cât şi a avertismentului public ce ne-a adresat şi pe care îl respingem cu toată oroarea ce ne inspiră; 2) Ne considerăm retrasă din cadrul F.R.S.C. începând de astăzi; 3) Dăm dezlegare tuturor alergătorilor ce fac parte din Asociaţia noastră; 4) Această deciziune va fi adusă la cunoştinţa Străjii Ţării, Uniunei Federaţiilor de Sport din România şi prin publicitate prin mijloacele ce ne vor sta la îndemână.

Mâine, pe străzile Capitalei

O mare „bătălie“

a distribuitorilor de ziare

S'au primit 61 înscrieri

Mâine după amiază la ora 2 precis, se va da plecarea din faţa staţiei Brătianu, în prima cursă de „cross-ciclo-pedestru“, rezervată distribuitorilor de ziare.

REGULAMENTUL

„F. R. S. C.“ organizează în ziua de Duminică, 27 Noembrie a. c., ora 2, un „cross-ciclo-pedestru“ rezervat distribuitorilor de ziare cu scopul de a face propagandă ciclistă în rândurile lor.

Cursa este deschisă numai distribuitorilor de ziare care n'au fost licenţiaţi de către „F. R. S. C.“, până în prezent.

Concurenţii vor lua parte la concurs cu bicicletele lor de serviciu.

Fiecare concurent va transporta pe întregul parcurs al crossului ciclo-pedestru o cantitate de 10 kg. de ziare legate pe suportul său obişnuit.

Pe jos : Bariera Moşilor — str. Viitor — Lizeanu;

Pe bicicletă : str. Viitor—Lizeanu—Piaţa Victoriei;

Pe jos : Piaţa Victoriei — Piaţa Romană;

Pe bicicletă: Piaţa Romană—Piaţa Brătianu.

Costumul va fi acela pe care distribuitorul îl foloseşte zilnic la distribuirea gazetelor.

Adunarea concurenţilor va avea loc în Piaţa Brătianu, la ora 14.30, iar plecarea se va da la ora 15,30.

PARCURSUL

Plecarea : **Staţia Brătianu — Liceul Mihai Viteazul -- pe bicicletă;**

Pe jos : **Liceul Mihai Viteazul — şoseaua Mihai Bravu;**

Pe bicicletă : **şoseaua Mihai Bravu — Bariera Moşilor ;**

IMPORTANT

Pe tot parcursul, vor fi comisari care vor supraveghea buna desfăşurare a cursei. Concurenţii vor trebui să fie atenţi la semnalizarea pe care o vor face aceştia cu steagul.

Când vor vedea steagul ROŞU înseamnă că trebue să descalice şi să fugă pe jos până când vor vedea un semnal cu steagul GALBEN, care va marca locul, de unde vor putea încăleca pe bicicletă.

Deasemenea, din cauza circulaţiei aglomerate, s'a schimbat ora plecării pentru ora 2 precis. Deci participanţii având în vedere ora plecării, să aibă grija de-a sosi la start cu cel puţin o jumătate de oră înainte de plecare.

PREMII

Premiul I: lei 600.
Premiul II : una pereche de bocanci.
Premiul III: lei 300.
Premiul IV: un pulover
Premiul V : lei 200.
Premiul VI: lei 100
Premiul VII: lei 100.
Premiul VIII : lei 100.
Premiul IX : lei 100
Premiul X : lei 100
Premiul XI : lei 100.
Premiul XII : lei 100
Premiul XIII : un ghidon.
Premiul XIV: un fular.
Premiul XV: un fular.
Premiul XVI o pereche de manşoane.
Premiul XVII şi XVIII: o pereche de manşoane.
Premiul XIX : o pereche de manşoane.
Premiul XX : o pereche de manşoane.

Nici osteneala „F.R.S.C.“-ului ca organizator, nici a ziarului nostru care pe cât a putut a susţinut această propagandă în rândurile muncitorilor. n'au rămas fără rezultat. Numeroase adeziuni au luat drumul spre locul de înscriere

LOTUL PARTICIPANŢILOR :

1) Pantea Ion, 2) Franţ Iosif, 3) Paraschiv, 4. Marta Dumitru, 5) Chira Niculaie, 6) Tănase Petrescu, 7) Nicolae Nicola, 8) Ionică Baboi, 9) Olteanu, 10) Imireanu Gh., 11) Jean Dumitrescu, 12) Florea Chira, 13) Popescu Nicolae, 14) Marin State, 15) Eremia Năstase, 16) Dumitru Bolasache, 17) Tudor Ionescu, 18) Nicolae Gh., 19) Ignat Nicolaie, 20) Georgescu Dum., 21) Mustaţă Florea, 22) Pandelică Andrei, 23) Stoian Florea, 24) Murgan Florea, 25) Colţea Const., 26) Chioreanu Ion, 27) Chioreanu Vasile, 28) Cârdei Emil, 29) Szabo Vasile, 30) Cornud Vasile, 31) Lazăr Dionisie, 32) Lazăr Mihai, 33) Mureşeanu Vasile, 34) Broz Iosif, 35) Marin Florea, 36) Olteanu Florea, 37) Neagu Ştefan, 38) Bolocan Dum., 39) Cornea Vasile, 40) Pegeanu Nicolaie, 41) Irimic Marin, 42) Stan Gh., 43) Predescu Em., 44) Dumitru Necşoiu, 45) Ilie Avramescu, 46) Sevastian Boghici, 47) Radu Hencke, 48) Niculaiescu Dum., 49) Costulescu Marin, 50) Tiţa Constantin, 51) Florea Marinescu, 52) Russu Octavian, 53) Turda Niculaie, 54) Trop. Mihaiu, 55) Creangă Ion, 56) Nicu Marinescu, 57) Pacovincu Feodor, 58) Niculici Marin, 59) Arion Niculae, 60) Carsai Martin, 61) Vodiţă Dumitru.

MÂINE

se va desfăşura cursa „Aquilei-Marathon“

Mâine în regia grupării cicliste „Aquila Marathon“ se va desfăşura penultima cursă de cross-ciclo-pedestru.

După consumarea probei se vor face două clasamente: unul pentru juniori şi altul pentru seniori.

Primul junior va câştiga „Cupa Victoria“, iar primul senior, va câştiga cupa donată de societatea „Lampador“.

Pe lângă acestea se vor decerne primilor clasaţi, numeroase premii dăruite de simpatizanţi.

Concurenţii vor parcurge următorul

TRASEU

Pe jos plecarea din piaţa Victoriei pe şos. Jianu până la statuia aviaţiei.

Pe bicicletă, statuia aviaţiei, şoseaua Jianu Bordei, la stânga pe b-dul Buzdugan până la Arcul de triumf, aleea călăreţilor.

Pe jos : pe aleea călăreţilor — prin nisip — cu bicicleta pe umăr până la hipodrom.

Pe bicicletă : hipodrom, şoseaua Târgoviste, peste pod, până la ferma Montesquieu.

Pe jos : ferma Montesquieu peste câmp, pe marginea pădurii până la şoseaua Ploeşti-Bucureşti, la staţia de radiodifuziune.

Pe bicicletă : staţia de radio difuziune pe şos Ploeşti-Bucureşti, pod Băneasa la stânga prin satul Herăstrău până la canton C. F. R., linia Constanţa.

Pe jos : canton C. F. R., prin satul Herăstrău, Petrol Blok, până la podul Herăstrău.

Pe bicicletă : pod Herăstrău, pe Jianu, statuia aviaţiei în faţa garajului Leonida sosire.

Cursa se aleargă în conformitate şi sub auspiciile „F. R. S. C.-ului“ şi n'au dreptul de a participa decât alergătorii licenţiaţi pe anul în curs.

REGULAMENTUL PROBEI

Se face cunoscut că la punctul de control dela Arcul de triumf, aleea călăreţilor, este un observator special pentru a se respecta condiţia pusă, adică cu bicicleta la umăr ; cei ce vor fi dovediţi că nu respectă programul, vor fi descalificati.

Cupa va fi câştigată de primul junior din clasamentul general şi se va atribui juniorului care o va câştiga doi ani consecutiv sau alternativ. Cupa Victoria se aleargă în fiecare an la 27 Noembrie.

Concurenţii sunt obligaţi a se prezenta la control cu roată fixă şi măcar o frână în bună stare. Cei ce vor fi găsiţi fără frâne vor fi amendaţi de organele „F. R. S. C.“, pe loc.

Inchiderea controlului se face la 20 minute după primul sosit.

Premiile vor fi :

Premiul V. Teulea, 200 lei, primului din clasamentul general.

Pr. Paul Leacu, cupa „Victoria“, pentru primul junior clasat.

Premiul P. Mihăilescu, 100 lei, al doilea din clasamentul general.

Premiul Magazin. Victoria „sport“ una per. chiloţi sport.

Premiul Magazin. Mondial „sport“ un premiu special.

Premiul Mag. „Marathon“, o caschetă lână pentru schiori.

CONCURENŢII

Sava Tudor (ACSA), K. Sahăzlian (ACSA), V. Schetz (ACSA), G. Ardeleanu (ACSA), G. Toncu (ASPIM), Gh. Vasiac (ASPIM), Em. Dobrescu (VCR), Haiducu (VCR), Negoiţă VCR), C. Tudose (Indiv.), V. Ioniţă (Indiv.), D. Tălmaciu (AM), Radoslavescu (AM), Boroneaţă (AM), M. Steinhardt (ASPIM), B. Feordeanu (ASPIM), S. Andreescu (ASPIM), Someşan (VD), St. Borş (VD).

Viforul Dacia organizează

Deşi noi ne exprimasem părerea că, ziua de 27 Noembrie, o considerăm ca zi de închidere a stagiunii cicliste, totuşi primim din partea grupării „Viforul Dacia“ ştirea că Duminică 4 Decembrie, vor organiza o probă de „ciclo-cross“ pe un traseu dificil şi inedit.

Dacă este sau nu recomandabil a se prelungi sezonul, am spus-o ieri; iar restul, adică vremea frumoasă, rămâne la aprecierea elementelor atmosferice şi, implicit, a „Fortunei“.

Şi, probabil că pe gratitudinea zeiţei, mai sus amintite, s'au bazat „viforiştii“ când au programat cursa.

Faptul în sine, — organizarea unei probe de către o grupare cu visteria anemică, — merită consemnat, cu toate că principiul nostru era închiderea stagiunii la 27 Noembrie.

Şi merită a fi scoasă în evidenţă această „performanţă“ a „viforiştilor“ deoarece formaţii cu SERIOASE resurse, se complac într'o inactivitate care nu le face deloc cinste.

Dar asupra acestei alergări vom reveni.

Sporturi mecanice

Previziuni pentru viitorul sezon motociclist internaţional

Constructori, rivalităţi, alergători

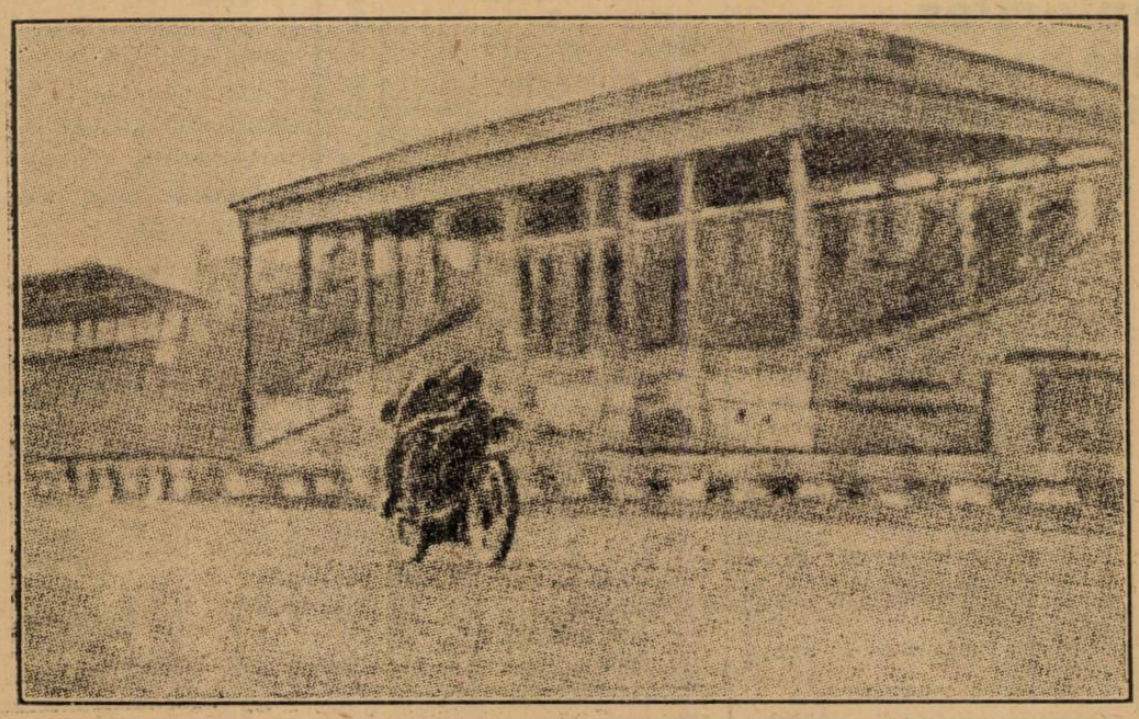

Tenni pe autodromul dela Monza

Viitorul sezon motociclist internaţional se anunţă a fi foarte bogat în evenimente importante.

Casele străine, după faimoasa ascensiune a motocicletei germane, care în trecuta stagiune a domînat net,

KRAUS
emeritul alergător german

adjudecându-şi două titluri europene, se pregătesc intens în vederea revanşei.

Excluzând dela început Franţa, care continuă să fie în grea criză, Belgia şi Anglia au mobilizat cele mai mari forţe de cari dispun. Belgia va căuta drumul succeselor cu noul F. N. de doi cilindri cu compresor şi Anglia, în afară de nouile modele Velocette va arunca în luptă Norton-ul cu doi cilindri şi compresor care, cu alccol, se crede că va da 75 cai putere la frână.

Dar adversarii de învins rămân tot B. M. W. şi D. K. W, cari în ultimul timp au lucrat intens în vederea unor noi îmbunătăţiri.

Se vorbeşte de doi bolizi de cea mai recentă construcţie concepuţi şi studiaţi, pentru realizarea de viteze ridicate, încă de pe timpurile când compresorul nu cucerise pe toţi specialiştii. De altfel, excepţionalului randament al compresorului îşi datoreşte motociclismul german formidabila-i ascensiune.

ITALIENII NU ŞOMEAZA

In tabăra italiană noutăţile bune nu lipsesc. Guzzi, înainte de toate, este la ordinea zilei datorită magnificelor recorduri mondiale stabilite Duminica trecută. Cele 18 recorduri sunt opera cuplului Tenni-Guzzi şi media stabilită într'o oră — 180 km. 532 — confirmă excepţionalul randament al maşinei italiene.

Dar, ceva mai mult: Guzzi mai are la îndemână încă un model nou capabil să dea 210 km. pe oră.

Pe de altă parte Bianchi şi-a perfecţionat cea mai recentă creaţiune, un patru cilindri cu compresor, în timp ce Benelli care a regăsit, în „Marele Premiu dela Monza", calea succeselor şi-a pus la punct unul dintre cele mai reuşite tipuri ale sale, adoptându-i compresor.

Mai există şi Gilera care anul acesta a concurat în mai toate probele importante şi al cărui constructor crede că noul patru cilindri este chemat la mari onoruri.

Uzina din Arcore şi-a şi stabilit calendarul sportiv pe anul viitor şi a reînoit contractele cu toţi piloţii de valoare. Astfel, Aldrighetti, deşi a fost angajat pilot automobilist la Alfa Romeo, va participa, pentru Gilera, în cele mai mari curse ale anului.

ALERGATORII

Dintre alergătorii cari s'au ilustrat cu deosebire în trecutele campanii, se pare că nu vor lipsi, anul viitor, decât Stanley Woods şi Gall cari suferind accidente nu mai sunt apţi pentru cursele cari i-au consacrat.

Al treilea „Curier de Război" se dispută mâine

Nu participă nici unul din foştii câştigători ai competiţiunii

Ameninţată la un moment dat cu anularea şi amânată apoi cu o săptămână, competiţiunea motociclistă de viteză în teren variat „Curierul de Război" se va disputa mâine dimineaţă în regia Moto Clubului Român, creatorul întrecerii.

Alergarea va începe la ora 7 jumătate precis, pe velodromul din şoseaua Ştefan cel Mare, concurenţii urmând să ia individual plecarea, în ordinea stabilită de sorţi. Plecările se vor da la intervale de câte 5 minute şi dupăce fiecărui concurent i s'au dat 15 minute răgaz, pentru studiul hărţii.

PARTICIPANŢII

Deşi competiţiunea prezintă un dublu interes: este ultima probă a anului şi constitue o încercare de verificare a posibilităţilor maşinilor şi piloţilor, alergătorii noştri nu s'au simţit atraşi şi în consecinţă, întrecerea nu va fi prea populată. Şi-au prezentat adeziunile numai 14 concurenţi şi anume :

Slt. Ioan Iuga (Reg. 5 căl.), T.W.N.

Bucur Gâlcă (M.C.R.), Sarolea.

Lazăr Georgescu (M.C.R.) Royal Enfield.

Lt. Gheorghe Popescu, Gilera.

Willy Richter (A.R.M.A.), Norton.

Vasile Petrescu (A.R.M.A.), T.W.N.

Iulius Petruţ (A.R.M.A.), Ariel.

Lt. Gheorghe Dumitraşcu (Aeronave), Gnome-Rhone.

Fr. Nicolae Marinescu (Aeronave), Gnome-Rhone.

Nicolae Popescu (Ploeşti), N.S.U.

In plus, inspectoratul general al Jandarmeriei a anunţat că va trimite la plecare patru concurenţi.

Totuşi, întrecerea nu-şi pierde farmecul şi din punct de vedere al echilibrului şanselor ea se prezintă chiar făgăduitoare. Intr'adevăr, ca în niciun alt an alergarea se prezintă foarte deschisă şi acest lucru îi măreşte atracţia.

ALERGAREA

Intrecerea se va desfăşura pe un traseu de 50—70 km., care traseu va fi indicat pe harta cu care va fi înzestrat fiecare concurent. Pentru absolvirea examenului nu se cere decât ca alergătorul să respecte trei puncte de control indicate pe harta sa. Deci un traseu precis nu este obligatoriu.

PALMARESUL COMPETIŢIUNEI

Infiinţată în 1936 din îndemnul d-lui col. Petala, actualul vicepreşedinte al Moto Clubului Român, competiţiunea se dispută anul acesta pentru a treia oară.

In anul înfiinţării ei, lupta pentru victorie a văzut triumfând pe Marin Mareş,

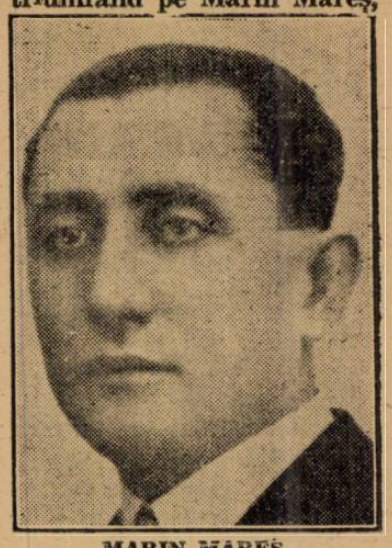

MARIN MAREŞ

unul dintre cei mai calificaţi drumeţi ai noştri, iar anul trecut victoria a revenit lui Ion Popa, valorosul alergător de astăzi.

Primele înscrieri

pentru Rallye-ul Monte-Carlo

Inscrierile pentru Rallye-ul Monte-Carlo, marea manifestaţie turistică ce inaugurează activitatea anului viitor, s'au deschis.

Deşi până la 24 Decembrie, data închiderii înscrierilor mai este o lună, 11 concurenţi s'au grăbit să-şi prezinte adeziunile.

Prima listă a înscrierilor are următoarea înfăţişare:

1. Bakker-Schut (Ford); 2. Descollas (Lancia); 3. d-na Rouault (Matford); 4. Westerman-P.H. Smalt (Ford); 5. E. A. C. Cornelius (D. K. W.); 6. T. Gentili-Mlle L. Pappos (Lancia); 7. J. Trevoux (Hotchikss); 8. P. A. Collins (Railton); 9. A. van Nievelt-Jr de Visser (Lincoln); 10. G. W. Wilkin (Triumph); 11. Boddaert-M. Baar (Cadillac).

Varzi abandonează automobilismul

In ultimul său număr, revista englezească „The Motor" anunţă retragerea din curse a lui Achile Varzi, unul dintre cei mai buni piloţi automobilişti ai timpurilor actuale. Este vorba de o ipoteză, bazată probabil pe ultimile evenimente petrecute în cercurile automobiliste internaţionale.

Cu această ocazie, confratele englez publică o caricatură a campionului însoţită de un articol tratând cariera strălucită a campionului italian.

Articolul se termină astfel: „Un mare om, Varzi. Dacă cu adevărat se retrage din curse, este un fericit".

In loc de 9 minute, trei... ore

Sau între „Thunderbolt" şi Mercedes-Benz-ul din 1903

Am arătat în numărul nostru de eri că celebrul automobilist englez G. E. T. Eyston, recordmanul mondial de viteză absolută, a participat recent la o alergare automobilistă rezervată trăsurilor din epoca eroică a sportului cu motor. Revenim astăzi cu câteva amănunte cari credem că vor interesa pe cetitori.

Intrecerea rezervată special maşinilor construite înainte de 1904 se aleargă în fiecare an, pe distanţa Londra-Brighton, în amintirea legii care cerea tuturor vehiculelor mecanice să fie precedate de un călăreţ care flutura un stindard roşu.

Anul acesta, întrecerea a întrunit 121 adeziuni şi la start s'au aliniat 105 concurenţi dintre cari 93 au absolvit cu succes distanţa Londra-Brighton.

La cursă au participat, în afară de reprezentanţii uzinelor Mercedes-Benz, Renault şi Mors, şi mulţi alţi aşi ai automobilismului englez, printre cari şi cpt. G. E. T. Eyston, cel mai rapid om din lume.

Recordmanul mondial de vitepă absolută a pilotat un Mercedes-Benz din 1903 şi a parcurs distanţa de 80 km. în exact trei ore.

Raportând distanţa la viteza realizată de Eyston când a stabilit ultimul record, observăm că, la bordul faimosului său „Thunderbolt", pilotul englez ar fi întrebuinţat — spre a merge dela Londra la Brighton — mai puţin de 9 minute.

Nu se poate spune că diferenţa nu este apreciabilă.

ATLETISM

Mari reforme
în mişcarea atletică românească
Lista atleţilor calificaţi în categoria I şi a II. Campionatele juniorilor organizate pe alte baze. Datele concursurilor internaţionale

Comisiunea tehnică a cărui activitate în acest an a fost cât se poate de rodnică, ne oferă din nou prilejul să vorbim de ea.

Ocazia ne-o oferă hotărîrile luate în recenta şedinţă şi despre care ne ocupăm mai jos.

Asupra noilor măsuri luate de forul atletic, vom reveni într'un articol viitor.

Iată acum hotărîrile luate de comisiunea tehnică

O NOUA SERIE DE ATLEŢI PROMOVAŢI IN CATEG. I

In urma performanţelor stabilite în cursul acestui an, următorii atleţi au fost promovaţi în categoria I.

100 M. PLAT

Pentru a fi promovat în această probă la categoria primă, regulamentul cerea ca timp standard 11 s. 3/10.

Iată sprinterii cari au reuşit să acopere distanţa de 100 m. plat în acest timp:

1. Cristea Anton (Venus), 2. Schmidt (S.G.S.B.), 3. Stoichiţescu (Şoimii Cluj), 4. Sulioc (Şoimii Cluj).

200 M. PLAT

Timpul standard 4 m. 13 s.: de 23 s. 0. Cei promovaţi sunt: 1. Cristea Anton (Venus), 2. Schmidt (S.S.G.S.).

400 M. PLAT

Timpul standard 53 s. 0. A fost promovat numai Nemetz (C.A.C.).

800 M. PLAT

Timpul standard 2 m. 03 s.; promovat numai Kiss (Tg.-Săcuesc).

1.500 M. PLAT

Timpul standard 4 m. 18 s.; promovaţi: Fischer (S.G.S.B.) şi Ahmet (St. R.).

5.000 M. PLAT

Timpul standard 16 m. 40 s.; promovat: Socz (Est. Sun).

INALŢIME

Performanţă standard 1 m. 72; promovaţi: Ludu Virgil (Venus), Yost (V. D.), Ciaclan (Venus), Talsky (Iahn) şi Trufăşilă (Electrica).

LUNGIME

Performanţă standard 6 m. 60; promovat: Ionescu Ştefan (Venus).

TRIPLU SALT

Performanţă standard 13 m. 30; promovat: Ionescu Ştefan (Venus).

PRAJINA

Performanţă standard 3 m. 40; promovaţi: Banffy (C. A. Cluj), Sölössy (Recas).

GREUTATE

Performanţă standard 13 m. 20; promovat: Schullery (C. A. Cluj).

DISC

Performanţă standard 40 m. 0; promovat: Schullery (C. A. Cluj).

CATEGORIA II-a
100 M. PLAT

Performanţă standard 11 s. 6/10; promovaţi: Moinea, Krupka, Nemeş, Nemetz, Sima, Kerewetz, Şt. Ionescu, Victor, Oo. Ladislau. Ritter, Ionescu Const., Zamfiropol, Maesciuc.

200 M. PLAT

Performanţă standard 24 s. 0; promovaţi: Oo. Ladislau, Thomas, Sulioc, Borody, Kopany.

400 M. PLAT

Performanţă standard 55 s. 0; promovaţi: Oo Ladislau, Kopany, Victor, Negrescu, Acsay, Moisescu.

800 M. PLAT

Performanţă standard 2 m. 10 s. 0; promovaţi: Ahmet Suliman, Twardohlib, Iordan, Negrescu, Comănescu.

1.500 M. PLAT

Performanţă standard 4 m., 30 s.; promovaţi: Twardochlib, Chicomban.

5.000 M. PLAT

Promovaţi: Petala, Zaharias, Schadt, Vrabie.

110 M. GARDURI

Promovaţi: Siskay, Kiss, Sever.

400 M. GARDURI

Promovaţi: Kovacs, Spaniol, Stefan Banffy, Şerbacov, Simionescu.

LUNGIME

Performanţă standard 6 m. 20; promovaţi: Ludu Virgil, Yost, Krupka, Kiss, Boroandă, Moninea, Rosianu, Mathias.

INALŢIME

Performanţă standard 1 m. 63; promovaţi: Hasfalvi, Liskay, Kreisel, Cojocaru, Zukor, Massorocs.

TRIPLU SALT

Performanţă standard 12 m. 60; promovaţi: Bejan, Şianţiu, Roşianu şi Yost.

PRAJINA

Performanţă standard 3 m. 10; promovaţi: Neumann, Puscaş, Beaţu, Stavros, Ciaclan.

GREUTATE

Performanţă standard 12 m. 0; promovaţi: Coman, Savu, Borcoman.

DISC

Performanţă standard 36 m. 0; promovaţi: Moga, Savu, Mossberger, Hegeduş, Popescu Romulus, Forgacs, Zaharias, Biro, Rădăşan, Ştefănescu.

SULIŢA

Performanţă standard 48 m.; promovaţi: Kruli, Eihardt, Constandache, Trăistaru, Martin.

CIOCAN

Performanţă standard 32 m.; promovat: Hegheduş.

CONCURSURILE JUNIORILOR ORGANIZATE PE ALTE BAZE

O altă măsură luată de comisiunea tehnică a F. R. A. priveşte pe tinerele speranţe ale atletismului românesc

In primul rând s'a hotărît ca materialele de aruncări să fie cele mari ca şi gardurile.

Aceasta priveşte bineînţeles, numai campionatele naţionale şi regionale.

Cât priveşte celelalte manifestaţiuni tinereşti, pot fi întrebuinţate orice fel de materiale.

Cea de a doua hotărîre luată priveşte probele cari vor fi programate în campionate. Sunt cele clasice de seniori şi anume:

100 m., 200 m., 400 m., 800 m., 1.500 m., 3.000 m., lungime, înălţime, prăjină, triplu salt, 110 m. garduri, 400 m. garduri, stafeta 4 x 100 m.

In acelaş timp, o altă hotărîre importantă luată, privind tot pe juniori, este fixarea unor performanţe minime pentru juniorii participanţi la campionatele naţionale de juniori şi iată aceste performanţe:

100 m. 11 s. 8/10; 200 m. 24 s. 5/10; 400 m. 56 s.; 800 m. 2 m. 18 s.; 1.500 m. 4 m. 45 s.; 3.000 m. 10 m. 40 s.; 110 m. garduri 19 s. 0; 400 m. garduri 68 s.; înălţime 1 m. 65; lungime 6 m. 0; prăjină 3 m. 0; triplu salt 11 m. 80; greutate 11 m. 40; disc 33 m. 50; suliţă 40 m. 0: ciocan 24 m. 0.

O NOUA FORMULA A CAMPIONATELOR NAŢIONALE DE ŞTAFETA

O măsură excelentă luată de comisiunea tehnică este în legătură cu campionatul naţional de ştafetă.

Incepând de anul viitor, campionatele vor cuprinde următoarele probe:

Ştafete: 4 x 100 m.; 4 x 400 m.; 4 x 800 m.

O cursă de 1.500 m. pe echipe de trei alergători.

Tot în aceiaşi zi urmează să se dispute decathlonul şi marathonul.

Deci de aci înainte campionatele naţionale de ştafetă cărora li s'au integrat celelalte probe, se vor disputa în două zile.

PROGRAMUL INTERNAŢIONAL

In ultima şedinţă, comisiunea technică a fixat datele când ar urma să se dispute diferitele matchuri şi concursuri internaţionale.

VIENA — REPREZENTATIVA ŢINUTULUI BUCEGI

Pentru această întâlnire forul nostru atletic a propus două date: 23 Iulie şi 6 August.

MATCHUL TURCIA-ROMANIA

S'au propus datele: 8—9 Iulie sau 15—16 Iulie.

MATCHUL CEHOSLOVACIA-ROMANIA

S'au propus datele 17—18 Iunie sau 24—25 Iunie.

UNGARIA DE EST-ŢINUTUL SOMEŞ-BIHOR

S'au propus datele de 2 Iulie sau 1 Octombrie.

UNGARIA DE SUD-ŢINUTUL TIMIŞULUI

S'au propus datele 1 Octombrie sau 8 Octombrie.

In ceiace priveşte matchul cu Polonia, forul nostru atletic a propus federaţiei Poloniei ca această întâlnire să se dispute din 2 în 2 ani.

Deci, viitorul match cu Polonia ar urma să se dispute în 1940.

Tot în scrisoarea trimisă Poloniei, federaţia noastră a anunţat că este dispusă să organizeze un match Ţinutul Bucovina-reprezentativa Lembergului.

Se aşteaptă, acum, răspunsul federaţiei poloneze

Stadiul Român
conduce în clasamentul pentru Cupa M. S. Regelui Carol

Găsim interesant să publicăm punctajul obţinut până în prezent de cluburile de atletism în Cupa M. S. Regelui Carol, trofeu care după cum se ştie răsplăteşte pe cea mai vrednică grupare de atletism.

In această cupă, contează campionatele naţionale şi recordurile ameliorate în cursul unui an întreg.

Iată punctajul înaintea campionatului naţional de cross-country, ultima manifestaţiune care contează pentru Cupă:

Stadiu Român:	**197 puncte**
Viforul Dacia:	**155 puncte**
C. A. Cluj:	**127 puncte**
S. G. S. Braşov:	**97 puncte**
Venus:	**90 puncte**
Şoimii:	**60 puncte**
Recas:	**45 puncte**
Metropola:	**45 puncte**
C. A. Brăila:	**39 puncte**
Esta Sun:	**22 puncte**
I. A. R.:	**10 puncte**
U. D. R.:	**10 puncte**
Gloria C. F. R.:	**9 puncte**
Astra Braşov:	**9 puncte**
Iahn:	**3 puncte**

Regulamentul Cupei „Ion Cămărăşescu"

Art. 1. — Se decerne o cupă challange perpetuă, ce urmează a se disputa simultan cu campionatul naţional de alergare în teren variat (cross-country) sub denumirea de „Cupa I. Cămărăşescu".

Art. 2. — Nu sunt admişi a lua parte decât atleţii legitimaţi, reprezentând grupări afiliate şi în curent cu toate obligaţiile către F. R. A.

Art. 3. — Echipele vor fi alcătuite din alergători legitimaţi pentru aceleaşi grupări purtând culorile lor distinctive. Numărul de înscriere este de maximum 6 din cari primii 4 clasaţi vor conta în clasament.

O grupare poate înscrie mai multe echipe, fiecare alergându-şi şansa complect separat, cu restricţiunea de a întruni numărul minim de participanţi prevăzuţi pentru clasament. In cazul când această obligaţiune nu este îndeplinită, alergătorii vor participa la alergare numai pentru clasamentul individual.

Clasamentul pe echipe se va face prin adiţionare de puncte, fiecărui participant, contând în clasament, acordându-i-se un număr de puncte corespunzător ordinei de sosire. Alergătorii individuali nu contează în clasament.

Art. 4. — Alergarea se va închide jumătate de oră dela sosirea primului concurent.

Art. 5. — Cupa va fi câştigată de gruparea care prin totalizare va întruni numărul cel mai mic de puncte pentru cei patru primi clasaţi.

In caz de paritate de puncte, între două sau mai multe grupări, cupa se va acorda grupării care va avea concurentul cel mai bine plasat în ordinea sosirei.

Art. 6. — Cupa va trece în imediata posesiune a grupării câştigătoare timp de un an (până la disputarea campionatului anual următor), când va fi obligată a o restitui F. R. A. fără vre-o somaţie specială, cu 5 (cinci) zile înaintea disputării ei.

Art. 7. — Taxa de înscriere, precum şi celelalte dispoziţiuni în legătură cu înscrierile, se vor hotărî anual de către Federaţia Română de Atletism.

Crossul popular de Duminică

Liga de atletism „Muntenia", organizează Duminică 20 Noembrie 1938, al doilea cross-country popular, deschis şcolarilor, premilitarilor, începătorilor şi atleţilor de categoria III-a, cari în cross-urile din această toamnă nu s'au clasat în primele cinci locuri pe distanţă de circa 5 km.

TRASEUL: Plecarea din faţa tribunei U. F. S. R. — şos. Kiseleff — Hipodromul Băneasa — bariera C. F. R. — şos. Bucureşti-Târgovişte — prin arătură până la lac — pe marginea lacului până la ruinele castelului Bibescu — Bisericâ — Villa Minovici — Hipodromul Băneasa — sosirea pe terenul U. F. S. R. în faţa tribunei.

PLECAREA se va da la ora 11 a. m. fix — înscrierile se primesc pe teren până la ora 10.30. PREMII: Primii trei dela fiecare categorie vor primi premii constând din medalii sau articole de sport, iar următorii şapte, diplome.

JURIUL: Comisar general Ion C. Petrescu, preşedintele Ligii. Comisari la sosire: pro. Stoenescu şi C. Leoveanu. Cronometrori: Theodor Popovici, Alexandru König şi Aurel Ianculescu. Secretarul concursului: Constantin Cristescu, ajutor Gheorghe Vasilief. Starter: Vasile Trestorian. Comisari de parcurs: Tacorian şi Iacob dela Viforul Dacia, Bujacker şi Simu dela Venus, Catu Traian şi Suba Constantin dela Pebe, Dopp C-tin, Crăciun Aurel şi Voicu Nicolae dela Victoria. Comisar de ordine: Vasile Firea.

Tinuta alergătorilor: tricou, chiloţi şi pantofi fără cuie. Cluburile sunt răspunzătoare de ţinuta atleţilor.

La acest concurs pot lua parte şcolarii cari au împlinit 15 ani.

Pagina Boxului

Dumitru Panaitescu pleacă la Paris

Revanşa cu Angelman. Ce ne spune campionul României la categoria muscă

Zilele acestea campionul României la categoria muscă, boxeurul Dumitru Panaitescu va pleca la Paris.

Excelentul nostru pugilist

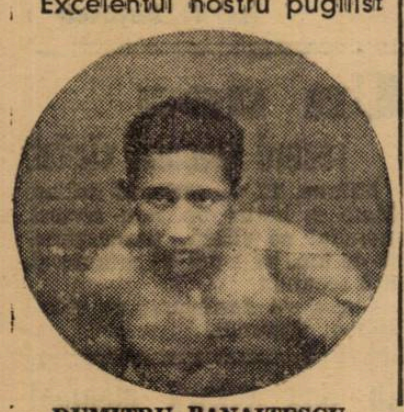

DUMITRU PANAITESCU

şi-a pregătit toate actele necesare călătoriei.

In perfectă ordine cu paşaportul pe care şi-a administrat toate vizele de trecere Dumitru Panaitescu nu mai aşteaptă decât o ultimă scrisoare a managerului său Georges Leclerc care să-l informeze despre data când va susţine primul match.

O DECLARAŢIE A LUI PANAITESCU

Dumitru Panaitescu ne-a vizitat aseară la redacţie şi ne-a declarat următoarele:

Plec mulţumit spre Paris, unde desigur că voiu avea câteva angajamente.

Sunt mulţumit — repet — pentru faptul că am putut şterge din palmaresul meu o înfrângere nemeritată din partea boxeurului Alexandru Marinescu.

Nu mă duc pentru prima oară în Franţa; am mai fost ca amator şi am boxat la Tarbes, Paris, Dijon, Belfort, etc.

Şi iarăşi nu mă duc în necunoscut. La Leclerc mă pot considera drept un boxeur prea cunoscut, deoarece am mai folosit sala lui şi'n alte ocazii.

Deasemenea în rue Feydeau voi găsi pe compatrioţii mei Toma Aurel, Covaci şi Gherase.

REVANŞA CU ANGELMAN

Dela Paris, am primit o scrisoare din partea managerului lui Angelman prin care acesta mă invită la Paris în condiţiuni foarte avantajoase pentru mine ca să fac revanşa cu pensionarul lui şi învinsul meu.

Sigur! Il interesează această revanşă!

Dar voiu asculta de sfaturile lui Leclerc şi când el va crede că voiu fi gata să-l înfrunt pe fostul campion mondial, o voiu face.

Din partea mea, eu aşi face-o şi acum...

PLECAREA...

— „Când pleci?

— „Cât mai curând; nu aştept decât o scrisoare din Paris şi în aceiaşi zi voiu fi în tren cu geamantanul gata.

Precis ziua, nu o pot spune...

Pe arena Brătianu

„Turda" organizează o reuniune de box amator

Pe program figurează vedetele ringului amator

Joi 1 Decembrie crt., gruparea „Turda" de sub conducerea maestrului Zamfir Popazu organizează în rotonda depe arena Brătianu o mare reuniune amatoare de box, unde vor evolua cele mai de frunte elemente ale sălilor bucureştene.

Excelenţii C. David, M. Gaspar, Gino del Fabro, Ilie Împăratu, Barasch, Sângheorghe, etc., vor furniza cu multă voinţă de a învinge matchurile în care au fost programaţi.

PROGRAMUL

Programul reuniunii din 1 Decembrie are următoarea alcătuire:

Marin Constantinescu (Turda) — M. Dobrescu (J. C.).
Gh. Sima (Turda) — M. Măgureanu (J. C.).
Mihail Popa (Turda) — Gh. Cojocaru (J. C.).
C. Tutoianu (Turda) — Aurel Jercan (C. F. R.).
Ion Chiriac (Turda) — Ilie Impăratu (Tir).
C. Tudose (Turda) — Iosif Barasch (Tir).
Aurel Weintraub (Turda) — L. Sângheorghe (J. C.).

GHEORGHE SIMA

M. Gaspar (Turda) — Ungureanu Ion (J. C.).
Gh. Georgescu (J. C.) — A. Meschi (C. F. R.).
Gino del Fabro (Central) — C. David (C. F. R.).

Breack... stop... out...

Selecţionata amatoare a Ungariei, în turneu prin Germania, a recoltat două victorii: a învins selecţionata oraşului Dessau cu 11 : 5 şi pe aceia a oraşului Gera cu 12:4.

❖

AMATORUL Alexandru Vlăduţ, fost campion amator al Ardealului, s'a stabilit la Bucureşti şi va activa în gruparea F. C. Rapid.

La Washington, Joey Archibald, învinsul lui Toma Aurel, a învins pe Paul Lee, la puncte.

Matchul s'a desfăşurat în 10 reprize şi titlul lui Archibald nu a fost pus în joc.

Matchul Gavriloff — Zamora

nu se va desfăşura pentru titlul Bulgariei la toate categoriile

Sofia, 24 (Dela corespondentul nostru). — **Matchul de box pentru titlul Bulgariei la toate categoriile a ajuns povestea cu cocoşul roşu!**

Astăzi, ziarele de sport publică ştirea că în nici un caz matchul nu se va desfăşura pentru titlul Bulgariei la toate categoriile, pentru motivul că Zamora nu face categoria.

Actualul campion, Gavriloff, a câştigat titlul la categoria grea, învingând în 1936 pe Gabrowski.

Deşi Zamora este mai uşor cu o categorie, totuşi l-a provocat pe Gavriloff, fiind considerat astăzi ca cel mai bun boxeur al Bulgariei.

INTERVINE FEDERAŢIA...

Federaţia bulgară de box a intervenit şi a hotărît ca, în nici un caz matchul să nu se dispute pentru titlul Bulgariei; chiar în caz că Zamora va termina victorios, Gavriloff îşi va păstra mai departe titlul.

INTERZICEREA INTRARII IN ŢARA VECINA A BOXEURULUI ROMAN IORGULESCU

Cu ocazia venirii în Bulgaria, a boxeudului român Niculae Iorgulescu s'a lămurit chestiunea pentru care nu i se admisese de către Ministerul Educaţiei fizice intrarea în Bulgaria.

Gavriloff a declarat presei că Ministerul respectiv a oprit intrarea boxeurului român pe considerentul că forul oficial nu fusese informat că numitul pugilist va boxa în Bulgaria.

Cazul acesta este urmarea unui vechi scandal sportiv întâmplat acum un an la Sofia.

Acum câtva timp s'a organizat în capitala Bulgariei un match de box între un boxeur bulgar şi.. negrul Deniso!

Negrul a fost scos din luptă încă din primele minute.

Mai târziu s'a constatat că acest Deniso era un boxeur.. de ocazie...

S'a iscat un enorm scandal şi Ministerul Educaţiei fizice a intervenit ca pe viitor nici un match de box să nu se desfăşoare fără autorizaţie specială.

Prima victimă a lipsei de informaţii a căzut... Niculae Iorgulescu.

CAND SE VA DESFAŞURA MATCHUL

Matchul între Gavriloff şi Zamora se va desfăşura într'un timp scurt, dar data nu a fost încă fixată.

Gavriloff se antrenează intens în compania lui Niculae Iorgulescu.

Mâine seară la A.C.T.

Grupările „A.C.T." şi „Central" organizează o interesantă reuniune amatoare de box

Mâine seară în sala A. C. T. din strada Luterană No. 29 se va desfăşura o interesantă reuniune pugilistică organizată de grupările „A. C. T." şi „Central".

Cele două grupări cu secţii pugilistice în dorinţa de a face o cât mai febrilă activitate amatorilor lor, au hotărât să organizeze săptămânal reuniuni cu caracter de dispute amicale.

Prima reuniune de acest fel se va desfăşura mâine după următorul program:

PROGRAMUL AMATOR

Iată cum a fost alcătuit programul amator al reuniunii din strada Luterană.

Ulpiu Traian (C) — Fl. Murgeanu (C).
Ştefan Spak (C) — N. Vânătoru (A. C. T.).
Gh. Albescu (C) — I. Vânătoru (A. C. T.).
Gh. Tătărăscu (C) — Ion Kiriac (Turda).
Pericle Ionescu (C) — C. Tutoianu (Turda).
D. Zamfirescu (C) — Gh. Sima (Turda).
Mişu Petrescu (C) — Drăgan Voinea (Turda).

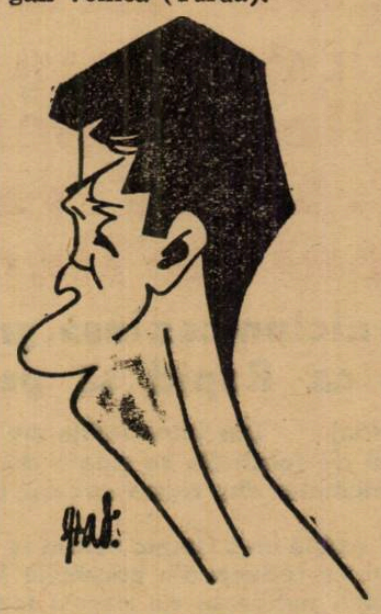

MIŞU PETRESCU

Gina del Fabro (C) — Gh. Petrescu (Rapid).

MATCH DE ANTRENAMENT

Sandu Petrescu — C. Dumitrescu.

Duminică 17 Decembrie

La Timişoara se va desfăşura o reuniune de box inter-oraşe

In sala fabricei de bere din cartierul Fabricei din Timişoara, se va desfăşura Duminică 17 Decembrie în organizarea grupărilor bănăţene C. F. R., C. A. M. T. şi Ilsa, o reuniune amatoare de box între reprezentativele oraşelor Timişoara şi Bucureşti.

Oaspeţii vor fi o selecţionată a cluburilor F. C. Rapid, C. F. R.-B. T. şi Gloria C. F. R. Galaţi.

Iată cum a fost alcătuit programul matchurilor.

PROGRAMUL MATCHURILOR

Categoria cocoş
Matei II (Ilsa) — Gheorghe Cojocaru (Bucureşti).
Categoria pană
Gilicze II (C. A. M. T.) — Ioan Popa (Bucureşti).
Burducea (C. F. R.) — Mihail Motarin (Bucureşti).
Categoria uşoară
Savici (C. A. M. T.) — Florian Mănescu (Bucureşti).
Covaci (Ilsa) — Gheorghe Petrescu (Bucureşti).
Categoria semi-mijlocie
Istrati (C. F. R.) — Vasile Rusca (Bucureşti).
Krauser II (C. A. M. T.) — Gheorghe Niculescu (Bucureşti).
Categoria mijlocie
Aranyos (Ilsa) — Gheorghe Georgescu (Bucureşti).
Categoria semigrea
Brücher (Ilsa) — Ion Marinescu (Bucureşti).
Categoria grea
Lungu (C. F. R.) — Mihail Stănescu (Bucureşti).

Toate terenurile din Capitală vor fi la dispoziţia străjerilor în fiecare Joi după amiază

D. general Gabriel Marinescu a oferit Saloanele Prefecturii pentru aniversarea de 26 ani a sportului românesc

Comitetul central U. F. S. R. a ţinut aseară o importantă şedinţă

Aseară a avut loc la sediul Uniunei Federaţiilor sportive din România o importantă şedinţă a comitetului central.

Au luat parte d-nii general Gabriel Marinescu, George Plagino, Grigore Caracostea, Col. Pălăngeanu, Mihail Savu, Neagu Boerescu director general U. F. S. R., av. Alex. Cantuniari secretar general U. F. S. R., col. Theodor Davilla, Const. Zahirnic, Col. Roman, N. Duţescu, Theodor Georgescu, N. Jilescu, Canarache.

ANIVERSAREA DE 26 ANI

Un punct principal din ordinea de zi dezbătută a format chestiunea cum va fi sărbătorită de U. F. S. R. jubileul de 26 ani de la înfiinţarea mişcării sportive.

Se va da acestei festivităţi, un cadru de mare solemnitate.

Cu această ocazie s'a fixat definitiv şi programul solemnităţilor.

ORGANIZAREA SERVICIULUI MEDICAL

Un alt punct al ordinei de zi a fost organizarea serviciului medical al U. F. S. R.-ului.

D. director general Neagu Boerescu a expus plenului comitetului această interesantă problemă de actualitate.

D. GENERAL GABRIEL MARINESCU A OFERIT SALOANELE PREFECTURII PENTRU SARBATORIREA SPORTULUI

Un gest frumos şi mult apreciat de membrii comitetului central, a fost acela al d-lui ministru Gabriel Marinescu care a oferit saloanele prefecturii poliţiei municipiului pentru sărbătorirea aniversării de 26 ani a sportului românesc.

Serbarea se va desfăşura la 1 Decembrie crt.

TERENURILE SPORTIVE PUSE JOIA D. A. LA DISPOZIŢIA STRAJERILOR

„Straja Ţării" a solicitat U. F. S. R.-ului ca toate terenurile sportive ale Capitalei să fie puse la dispoziţia străjerilor în fiecare Joi d. a.

Au fost evident discuţii contradictorii, dar în concluzie comitetul central al U. F. S. R.-ului va studia şi căuta soluţia care să satisfacă deziderатul forului conducător „Straja Ţării".

La despărţire

D. prof. Duţescu

mulţumeşte colaboratorilor săi dela F. R. B. V.

D. prof. Duţescu a adresat F.R.B.V., următoarea scrisoare :

„Am onoare a vă aduce la cunoştinţa demisia mea din funcţia de preşedinte al Federaţiei Române de Basket şi Volley-ball, precum şi din toate comisiunile dependente de Federaţie.

Imprejurări independente de voinţa mea mă obligă a părăsi această federaţie, unde timp de 6 ani am căutat împreună cu distinşii mei colaboratori, pe cât ne-a fost cu putinţă, să facem să progreseze cele două sporturi dragi nouă.

Ţin să mulţumesc tuturor membrilor din comitetul federal cât şi din toate comisiile, pentru toate realizările făcute, urându-le din toată inima spor la muncă !

Sănătate !"

(ss) **N. Duţescu**

Memoriul arbitrilor

către d. V. V. Tillea a fost întocmit

Şedinţa de aseară a comisiunei districtuale a arbitrilor Bucureşti a cunoscut aceiaşi animaţie ca şi serile trecute.

Toţi arbitrii au fost prezenţi luând parte la desbaterile cari au durat până târziu.

MEMORIUL A FOST INTOCMIT

Am anunţat că arbitri districtuali vor întocmi un memoriu pentru a-l înainta d-lui V. V. Tillea, preşedintele F. R. F. A.

In şedinţa de aseară, memoriul a fost întocmit şi semnat de toţi arbitrii bucureşteni.

El urmează să fie înaintat d-lui V. V. Tillea îndată ce se va reîntoarce în ţară.

Arbitrii cer d-lui V. V. Tillea, prin acest memoriu, să numească o persoană care să facă o severă anchetă pentru a constata de unde porneşte ideia de înlocuire a d-lui Mihail Petrescu.

CONDUCATORII GRUPARILOR DISTRICTUALE SUNT ALATURI DE D. MIHAIL PETRESCU

Stând de vorbă cu câţiva conducători ai grupărilor districtuale, aceştia ne-au declarat că au luat hotărirea ca în adunarea generală administrativă a districtului de football Bucureşti, care se va ţine mâine, să protesteze energic contra acelora cari au pus la cale înlocuirea d-lui Mihail Petrescu, întrucât grupările au fost mulţumite de activitatea d-sale.

D. MIH. PETRESCU NU A DEMISIONAT

Stând de vorbă cu d. Mihail Petrescu, d-sa ne-a declarat că până în prezent nu a demisionat dela conducerea districtului de arbitri şi nici nu va demisiona, până când fofurile superioare nu-i vor face dreptate.

D. Mih. Petrescu nu caută decât să menţină, în district, aceiaşi ordine şi disciplină care au domnit şi până în prezent.

Tot aseară ne-a fost confirmat că d. Jean Petrescu nu va mai reveni asupra demisiei, mai mult chiar, nu va mai accepta nicio misiune în vreo comisiune.

LINIŞTEA SE VA RESTABILI ?

Credem că în curând se va restabili liniştea şi arbitrii vor putea să-şi continue activitatea ca şi până acum.

Toate acestea se vor întâmpla însă numai după sosirea d-lui V. V. Tillea în ţară, care va pune punct acelora cari caută să stingherească activitatea şi progresul acestui district.

Un nou record mondial ciclist

Milano, 25. — Ciclistul italian Olmo a bătut un nou record mondial de viteză, parcurgând 60 de km. în 1 oră 24 minute şi 40,8 secunde.

Cursa s'a desfăşurat pe velodromul Vigorelli.

Un nou record mondial cu barca cu motor

Milano, 25. — **Pe lacul „Maggiore" pe circuit închis, inginerul italian Guido Cattaneo a bătut recordul mondial de viteză cu barcă automobil.**

El a stabilit o medie orară de 150 de km., conducând o barcă automobil cu un motor de construcţie italiană de 12.000 cmc.

Vechiul record aparţinea francezului Vasseur cu o medie orară de 133,800 kg.

Concursul de ping-pong de Duminică

Secţia de specialitate a clubului „Macaby" organizează Duminică 27 crt. un concurs de ping-pong rezervat tuturor categoriilor şi care se va disputa în sala proprie din str. Dr. Barasch 15.

Vor fi în joc cupele „Anton Segall" şi „Erlau". Diferite premii şi diplome vor răsplăti pe câştigători.

Taxele de înscriere sunt : lei 35 categ. I-a şi handicap; lei 27 categ. II-a, a III-a şi începători; lei 54 dublu-domni.

Turneul echipei americane de hocKey în Europa

Reprezentantul european al echipei de hockey a Statelor Unite a înştiinţat comitetul organizator al campionatelor mondiale că, echipa americană va putea participa la această competiţiune, numai în cazul când i se perfectează un turneu în Europa, pentrucă situaţia financiară precară în care se găseşte actualmente hockeyul amator american, nu-i permite să facă o deplasare atât de lungă şi costisitoare.

In acelaş timp, reprezentantul — care îşi are reşedinţa la Londra — a dat asigurări, că echipa americană, care va întreprinde acest turneu, va fi cu mult mai puternică, decât aceia care a decepţionat anul trecut la Praga.

Federaţia elveţiană după primirea acestei comunicări a intrat imediat în legătură cu federaţiile Angliei, Germaniei, Franţei, Belgiei şi Italiei, şi a reuşit să perfecteze un turneu destul de „bogat" americanilor.

Acest turneu va începe la 26 Decembrie la Londra şi se va termina la Milano. In acest interval americanii vor susţine următoarele matchuri :

26 Decembrie : **Wembley Lions;**

28 Decembrie : **Streatham.**

29 Decembrie : **Brighton Tigers;**

31 Decembrie : **Earls Court Rangers.**

După aceste matchuri yankey-i vor continua turneul în Anglia, susţinând 6 matchuri la Dundee, Glasgow şi Perth.

Intre 6 Ianuarie şi 1 Decembrie, americanii vor juca pe continent.

Oraşele cari vor găzdui echipa de dincolo de Atlantic sunt următoarele : Amsterdam, Bruxelles, Haga, Paris, Düsseldorf, Arosa, Davos, St. Moritz, Bern şi Milano.

Meazza şi Piola au fost la matchul Italia-Elveţia, dar ca spectatori

După cum am mai anunţat excelenţii jucători italieni Meazza şi Piola n'au jucat în echipa lor naţională care a învins Elveţia.

Amândoi internaţionalii sunt serios răniţi din matchurile de campionat, aşa că s'au mulţumit să joace la Bolonia rolul de... spectatori.

Totuş se speră că Piola va juca mâine în echipa clubului său.

Meazza a reluat săptămâna aceasta antrenametul de gimnastică.

Federaţia greacă va renunţa la matchurile echipei României dacă F.R.F.A. nu va reduce din pretenţiile financiare

In niciun caz însă, grecii nu vor accepta ca Rapid să preia acest turneu

Athena 25 (prin telefon). — **Din informaţiile pe care le-am putut obţine dela E. P. D. (federaţia elenă de football), se poate deduce că matchurile echipei României în Grecia sunt periclitate din cauza pretenţiunilor materiale ridicate de federaţia română.**

In sânul forului grec există un puternic curent în sensul ca să se renunţe la aceste jocuri, dacă FRFA nu va reduce din condiţiile financiare puse.

In ce priveşte informaţia publicată de ziarele româneşti de specialitate, după care ar urma ca FRFA să cedeze acest turneu echipei Rapid, sunt în măsură să vă comunic că federaţia greacă va declina fără multă discuţie eventuala ofertă.

Personal cred că FRFA trebue să-şi reducă pretenţiile pentru a înlesni încheerea acestor jocuri. Mai ales că, în acest mod, forul român şi-ar asigura aici şi pentru viitor matchuri în cursul iernii, atunci când activitatea footballistică stagnează în România, din cauza timpului neprielnic.

Editura Societăţii Anonime „Universul", Bucureşti—România

Taxa poștală plătită în numerar conform aprobării dir. g-rale p. t. t. nr. 70.346/938

2 LEI

UNIVERSUL

12 PAGINI

254-1938

Redacția și Administrația: Palatul „UNIVERSUL", str. Brezoianu 23—25. Telefon: Centrala: 3.30.10; Redacția: 4.21.81. Redactor responsabil EUGEN DUMITRESCU

Proprietar: „Universul", S. A. Adm.-delegat STELIAN POPESCU Inscris sub No. 167, Trib. Ilfov

Nr. 254. — Anul I — BUCUREȘTI. — Luni 28 Noembrie 1938

ABONAMENTE: 3 luni LEI 150 | 6 luni LEI 270 | 1 an LEI 500

„ASOCIAȚIUNII" S.D.L.

INCHIDEREA „STAGIUNII" DIVIZIONARE

CAMPIONATUL DE TOAMNA IA SFARȘIT ASTAZI PRIN 6 MATCHURI DE IMPORTANȚA PENTRU CLASAMENT

IN GIULEȘTI:

SP. STUDENȚESC-CHINEZUL ȘI F. C. RAPID-VICTORIA

MATCHUL ZILEI SE DISPUTA LA ARAD. VENUS ȘI JUVENTUS SE DEPLASEAZA LA PLOEȘTI ȘI REȘIȚA

Turul diviziei naționale A își trăește astăzi ultimul act. Cinci orașe vor găzdui ultimele matchuri ale campionatului de toamnă:

București: Sp. Studențesc—Chinezul.
București: Rapid—Victoria.
Ploești: Tricolor C. F. P. V.—Venus.
Reșița: U. D. R.—Juventus.
Arad: A.M.E.F.A.—F. C. Carpați.
Timișoara, Ripensia—Gloria.

Excepțiana turneul cuplat din Capitală și de care ne ocupăm în altă parte a ziarului, în provincie se dispută matchuri importante, mai ales pentru aspectul clasamentului.

Partida zilei are loc la Arad, între A.M.E.F.A. și F. C. Carpați. Nu pentrucă decide soarta unui loc, cât pentru faptul că este cea mai echilibrată întâlnire a zilei. Mai experimentată în rezolvarea matchurilor decisive în ce privește clasificarea sa, și mai dură. AMEFA are prima șansă.

Un match pasionant se va disputa în prezența d-lui gen. Gabriel Marinescu, la Ploești, unde Tricolor CFPV va încerca un asalt disperat asupra Venusului, pentru a smulge două puncte. Desi „negrii" trec prin momente de slăbiciune în atac, totuși rămân favoriții întâlnirei.

Al patrulea reprezentant bucureștean are o sarcină mult mai dificilă: joacă la Reșița contra unui UDR exasperat de insuccese. Dacă formația pe care o prezintă va rezista duritătii localnicilor, roș-albaștrii vor reuși cel puțin un match nul.

In sfârșit, jocul dela Timișoara. Aici în mod normal și ca de obiceiu după un eșec, Ripensia trebue să dispună net de tânăra și nerutinata echipă a Gloriei. Dacă există totuși o îndoială, aceasta se referă la comportarea numai a Ripensiei.

Pentru moment, clasamentul se prezintă astfel:

1.	Venus	10	7	3	0	28: 8—17 (3)
2.	F. C. Carpați	10	5	3	2	18:13—13 (7)
3.	Ripensia	10	5	3	2	27:19—13 (7)
4.	Sp. Studențesc	10	4	2	4	14:18—10 (10)
5.	Victoria	10	5	0	5	21:16—10 (10)
6.	Juventus	10	5	0	5	21:17—10 (10)
7.	AMEFA	10	4	2	4	22:25—10 (10)
8.	Rapid	10	3	3	4	13:10— 9 (11)
9.	Chinezul	10	3	3	4	24:23— 9 (11)
10.	Gloria	10	2	3	5	11:25— 7 (13)
11.	Tricolor C.F.P.V.	10	3	0	7	8:22— 6 (14)
12.	U. D. R.	10	1	4	5	5:16— 6 (14)

Clasamentul este făcut după noul regulament.

VIITOAREA ETAPA... LA PRIMAVARA

Viitoarea etapă nu se va desfășura decât la primăvară. Ca o curiozitate, dăm mai jos primele matchuri ale returului:

București: Juventus—Sp. Studențesc.
București: Venus—AMEFA.
Timișoara: Chinezul—Rapid.
Ploești: Tricolor CFPV—Ripensia.
Arad: Gloria—F. C. Carpați.
Cluj: Victoria—UDR.

F.R.H.G. a cerut

o reducere a tarifului de electricitate pentru a da posibilitate grupărilor sărace să se antreneze

In ultima sa ședință, federația română de hockey a decis să facă o intervenție pe lângă direcția U. C. B-ului pentru a obține o reducere a tarifului de electricitate dela ora 9 seara în sus.

In cazul când va obține această reducere, FRHG o va folosi pentru a da posibilitate și grupărilor sărace de a se antrena.

Evident, este un gest de mare înțelegere față de cluburile sărace, pe care ne grăbim să-l aplaudăm.

Armstrong

a rămas campion al lumii la categoria semi-mijlocie

New-York 26. — La Madison Square Garden a avut loc matchul internațional de box între Henry Amstrong, campionul mondial al categoriei semi-mijlocie și Ceferino Garcia, challenger-ul său.

Lupta s'a desfășurat în 15 reprize, durată reglementară pentru campionatele mondiale. După o întrecere viu disputată, Henry Amstrong și-a învins adversarul la puncte, lupta consumându-se până la sfârșitul reglementar.

In urma acestei victorii, Henry Amstrong a rămas campion mondial la categoria semi-mijlocie, fiind aplaudat frenetic de cei 12.000 spectatori, cari au asistat la acest match.

Matchul dela Praga se dispută sigur

Federația cehoslovacă ne anunță

că numai portarul poate fi înlocuit în cursul jocului

Partida va începe la ora 15 (ora românească) Arbitrii de linie vor fi doi cehi. Echipei României i se pregătește o splendidă primire

Eri s'a primit la FRFA o lungă scrisoare din partea forului cehoslovac și în legătură cu matchul Cehoslovacia — România dela Praga.

Adversarii noștri de Duminică ne anunță o serie de amănunte cu privire la match.

JOCUL VA INCEPE LA ORA 15

Astfel, ne informează că partida se va disputa pe terenul gazonat al Spartei și va începe la ora 14 (ora românească: 15). Echipa cehă va purta tricouri roșii și chiloți albi.

NU SE VA INLOCUI DECÂT PORTARUL

In ce privește înlocuirile de jucători, cehii ne fac atenți că — potrivit regulamentului internațional — nu vom putea schimba decât portarul și acesta în cazul când se va răni.

PROGRAMUL PRIMIRII ECHIPEI ROMANE

Forul vecin roagă FRFA-ul să-i comunice echipa națională, ocupația jucătorilor și de câte ori sunt internaționali, etc., cu alte cuvinte cere materialul necesar pentru reclamă.

La Praga, ca și pe teritoriul cehoslovac, expediția română se va bucura de o primire foarte frumoasă.

Vineri îi va fi pus la dispoziție un auto-car pentru a vizita terenul sau chiar pentru a face un antrenament.

Duminică seară, federația cehă va oferi un banchet la care vor participa oficialii și jucătorii români, iar pentru Luni este proectată o excursie.

UN MASSEUR

In acelaș timp, cehii propun să ne pună la dispoziție un masseur.

ARBITRII DE LINIE

Cât despre arbitri, forul cehn ne anunță că a cerut federației italiene pe arbitrul Dattilo. Iar cei de tușe vor fi doi din cei mai buni din Cehoslovacia, desemnați de comisia primei ligi.

CÂT COSTA MATCHUL

In sfârșit, forul din Praga ne asigură — drept indemnizații — un minimum de 50.000 de coroane.

Campionatul

mondial de ski se va organiza în 1939 la Zakopanje

Varșovia, 26. — La Zakopanje va avea loc dela 11 la 18 Februarie 1939 campionatul mondial de ski. Programul va cuprinde următoarele probe:

18 km., 50 km., sărituri speciale, sărituri combinate, coborîri, slalom, combinata slalom și coborire și stafeta.

Cu prilejul campionatului mondial va avea loc la 13 Februarie ședința comitetului Federației Internaționale de Ski.

Toma Aurel

a plecat azi spre țară

Campionul nostru, Toma Aurel, a plecat astăzi de dimineață din Paris spre țară. El va trece prin Germania și peste, aproximativ 6 zile, va fi în Capitală.

Fostul campion al Europei este așteptat cu nerăbdare, ca să ne arate adevăratele motive ale nedisputării matchului contra lui Sangchilli.

DELA COȘ LA PLASA

Primele jocuri în sală

Astăzi se dispută
al patrulea tur din cupa Băluță

Inaugurarea sezonului de iarnă, se face astăzi în sala societății „Inainte" din calea Șerban Vodă, printr'o reuniune de mare anvergură.

Acest tur cuprinde tot trei etape dintre care două se vor juca astăzi, cu lipsa numai a două partide. din cauza programului aglomerat

HAI-HAI-UL INFRUNTA IN PRIMUL MATCH PE DELAVRANCEA

Primul joc al zilei va fi furnizat de întâlnirea dintre Hai-Hai si Delavrancea, care constitue o deschidere foarte interesantă, datorită jocului spectaculos pe care îl practică combatantele.

Partida va începe la ora 9,30 și va fi arbitrată de d. Gh. Epuran

DIN NOU HAI-HAI-UL, DAR DE DATA ACEASTA IN COMPANIA IURE-ȘULUI

Dacă prima partidă nu contează decât prin spectacol, în schimb secunda are de lămurit o superioritate mult desbătută și deci contează mai mult prin rezultat.

Asta nu înseamnă însă că nu va fi tot atât de interesantă ca joc, ba mai mult, va întrece cu mult celelalte partide, fiind socotită în rândul al doilea în erarhia matchurilor tari ale zilei, după întâlnirea dintre Start Club și Iureș Club.

Am spus că acest joc are de lămurit o superioritate mult discutată, așa că un prognostic este un lucru destul de dificil.

Ținând însă seama că în sală a strălucit cu putere, prima dată, steaua Hai-Haiului și deci acesta va căuta să se arate acelaș redutabil „team" din trecut, o indicăm favorită, dar „ex-campioanele" au destule posibilități să răstoarne acest pronostic.

Partida începe la ora 10.15.

CARAIMAN - AURORA, O REVANȘE CARE PROMITE MULT

Aceste echipe s'au întâlnit,

COLETTE BAZILESCU
(Hai-Hai)

în cadrul acestei cupe, chiar în turul trecut, dar superioritatea nu a fost câtuși de puțin tranșată, căci Caraimanul a câștigat asupra unui adversar care juca numai cu patru jucătoare, deci era foarte serios handicapat.

Jocul de astăzi ne va lămuri însă deplin asupra posibilităților acestor echipe.

Credem că Aurora, echipa technică prin excelență, va câștiga la o diferență infimă și după o luptă dusă la extrem, căci Caraimanul este ferm hotărît să nu cedeze.

Jocul va începe la ora 11 și va fi condus de d. Gh. Epuran.

START CLUB INFRUNTA UN IUREȘ IN PLINA FORMA

Rivalele de totdeauna se întâlnesc astăzi într'o partidă care prezintă indiscutabil „cloul zilei".

Aceste afirmații, desigur că vor fi privite de toți ca perfect întemeiate, dar evenimentele din ultimul timp le întărește și mai mult.

Intr'adevăr, în timp ce Start Clubul nu a mai fost văzut de mult în formație completă, Iureșul s'a antrenat asiduu și este momentan într'o formă excelentă, așa că superioritatea normală a campioanelor este redusă prin aceasta.

Totuși credem că până la urmă Startul va reuși să câștige, dar numai dacă va prezenta cea mai bună formație. In caz contrar, Iureșul are prima șansă.

Partida va începe la ora 11.45.

START CLUB - RADU VODA'

Ultimul joc al zilei va fi furnizat de întâlnirea dintre Start Club și Radu Vodă

Tânăra echipă a[illegible]verde nu poate decât să încerce să acumuleze cât mai multe puncte, căci la victorie nu se poate gândi în fața unui adversar de talia Startului.

Partida va începe la ora 12 și 30, sub conducerea d-lui Gh. Epuran.

S. K. 38, un oaspete „exotic"
joacă azi în Capitală

Cochета sală a societății „Inainte", din calea Șerban Vodă 211, va fi astăzi teatrul unei activități cu totul deosebite.

Astfel, dimineața se vor disputa jocurile contând pentru cupa „Alexandru Băluță".

In rândurile ce urmează vom pomeni despre activitatea de după amiază din sală.

E vorba de evenimentul pe care îl va produce vizita celor două formații ale clubului ploeștean S. K. 38.

Este știut că activitatea în țară este foarte redusă. In ultimul timp însă, ea a început să se desfășoare și în provincie.

După cum era și natural, sportivii de elită, cari sunt la Ploești, nu puteau rămâne neimpresionabili la faptul că sunt printre cele din urmă orașe în practicarea acestor sporturi.

Astfel s'a făcut că în afară de Prahova s'au înființat mai multe grupări cari practicau acest sport.

Există însă în regulamentele federației un articol care prevede că echipele afiliate la F. R. B. V. nu pot să dispute jocuri cu cele neafiliate.

Datorită acestor lucruri, activitatea S. K.-ului era foarte redusă.

In ultima ședință a F. R. B. V.-ului gruparea S. K. 28 a remediat această lacună care stătea în calea intereselor sale făcând cererea de afiliere.

Bucureștenii ne mai având acum nicio piedică în cale, au invitat gruparea ploeșteană, în Capitală pentru a susține o serie de jocuri.

Cum S. K. 38 a răspuns afirmativ, jocurile au fost programate în sala societății Inainte.

Pentru o cât mai bună comportare, conducerea grupării prahovene și-a selecționat cu multă îngrijire echipa, apelând la servicile celor mai bune jucătoare și jucători

UN PROGRAM INTERESANT

Organizatorii — și pentru acest lucru merită felicitări — au alcătuit un program foarte atractios.

Primul joc se va disputa la ora 16 între echipe de băeți a S. K. 38 și meritoasa echipă bucureșteană Delavrancea.

Matchurile dintre formațiile tinere au constituit întotdeauna spectacole de calitate, căci lipsurile tehnicei inerente „frăgezimei" lor, sunt suplinite din prisosință cu un elan îndrăcit.

La ora 16,30 echipa feminină a S. K. 38, — prima formație provincială de acest gen ce va debuta în Capitală, se va întâlni cu talentata garnitură a C. S. Bonaparte.

Deși jucătoare tinere, ploeștencele vin cu un palmares dintre cele mai frumoase. Au cedat la Ploești în primul lor match public la mare luptă, Hai-Hai-ului, iar ultima performanță corespunde cu o victorie de mare calibru: au învins echipa de băeți, — lucru cu care nu se poate mândri nicio formație feminină de la noi.

Pentru a obține un rezultat onorabil, Bonaparte trebue să prezinte cea mai bună echipă.

DOUA REVANȘE

Celelalte jocuri cari sunt și cele mai interesante, constituesc două revanșe. In primul joc, la ora 17, băeții S. K.-ului se vor răfui cu cei ai V. S. C.-ului, cari i-au învins la Ploești, însă cu o echipă întărită.

De oparte ardoarea cu care învinșii vor lupta pentru a obține reabilitarea, iar de cealaltă parte rutina și tehnica V. S. C.-ului, care va căuta să dovedească superioritatea, constituesc punctele tari ale acestei partide.

In ultima întâlnire a zilei, Hai-Hai-ul va acorda revanșa fetelor de la S. K. 38.

Un match frumos în perspectivă căci cele 12 jucătoare vor face uz de tot talentul pe care îl posedă, pentru ca victoria să revină echipei lor.

In general, patru partide pe cari le va viziona multă lume, fără însă a regreta ceva.

SPECTACOLE

Teatre

OPERA: matineu: Manon; seara: Rigoletto.
TEATRUL NATIONAL: matineu: Ion al Vădanei; seara: Sufletetari.
TEATRUL STUDIO: Giumele destinului; seara. Clownul.
TEATRUL COMOEDIA: ora 10 dim.: Jocul de-a vacanța; ora 2½: Dragoste pe note; ora 18: Ionescu Gh. Maria; seara: Dragoste pe note.
TEATRUL LIBER (sub Comoedia): Mama
LIGA CULTURALA: Revizorul.
ALHAMBRA: matineu și seara: „1000 de ani pace".
TEATRUL REGINA MARIA: matineu și seara: Intr'un mare magazin.
TEATRUL MODERN: 30 de secunde de dragoste.

Cinematografe

ARO: „Nevestele șirete", jurnal și complectare.
SCALA: Alba ca zăpada și cei șapte pitici și jurnal.
CAPITOL: Senorita și Jurnale Metro și O.N.C.
CARLTON: Frou-Frou, jurnal Fox și complectare.
SELECT: Fraja albă.
TRIANON: Capriciile destinului și jurnal.
A.B.P.A.: „Indrăznețul", jurnal și complectare.
BIZANTIN: Cavalerii nopții și Timpuri noui.
FEMINA: Marco Polo.
REGAL: Adevărul îndrăcit și jurnal Paramount.
BULEVARD PALACE: Minciuna sfântă
ROXY Senorita; Jurnale Metro și O.N.C.
ELISE: Capriciile destinului și jurnal.
SAVOY: Bulu (Tigrul alb), jurnal și completare.
FORUM: Tura, zeița junglei și Paradisul furat.
CORSO: Bulu (Tigrul alb), jurnal și completare.
ATENEUL M. EMINESCU: Tovarăși de suferință, Colierul blestemat și Funeraliile Reginei
ASTRA: Paris și Casa strigoilor
AIDA: O sută de băeți și o fată și Pensiunea artiștelor.
AMERICAN: O fetiță delicioasă și Păcate în paradis.
ATENEUL TEI: Broadway Melody și Sergentul Ivan Mosjoukin
BARCELONA: S'a născut un imperiu Frații Karamasoff și trupă de revistă
CARMEN: Uraganul și Stan și Bran gemeni
COTROCENI: Tarzan eroul junglei și Floare de gheață
DIANA: Insula Ocnașilor și Casa misterioasă.
DACIA: Alarmă în India și Arsene Lupin.
DICHIU: Scipio Africanul și Panama.
DOINA: Enigma morții și Misterul doamnei în gri.
EDISON: Submarinul D. 1, O anumită femeie și trupă.
FLORIDA: Tamara și Inger și demon.
FILANTROPIA: Tarantela și Dédé.
FRANKLIN: Kabanera și Slyvia Scarlet
GLORIO: Barnabé și Minciuna Sfântă.
ILEANA: Sfidătorii aerului Enigma colibei misterioase.
LIZEANU: Prizonierul din Zenda și Sclavii onoarei.
LOLICA: Robinson Crusoe.
LIA: Tura, zeița junglei și A doua lună de miere.
LUCIFER: Calea spre ispășire și In slujba inamicului.
MARCONI: O fetiță delicioasă, Răzbunarea lui Drummond, Jurnal Paramount și trupă de reviste.
MARNA: Leopardul Suzanei, Șobolanul și trupă de reviste.
MODEL: Aventurile căpitanului Easter și Aur și femei.
MILANO: Casa din Malta și Valea blestemată.
PAX (Calea Rahovei 236): Ingerul străzii și Mormântul lui Gingis-Khan.
NERO: Sfidătorii aerului și Femeia mascată.
NISSA: A noastră e noaptea și Alarmă în Peking.
NONI (fost Central): Strigoiul și Ajutor, vin indienii.
ODEON: Jurnal cu manevrele de toamnă, Manuela și Azilul de noapte.
OMNIA: Tura, zeția junglei și Nostalgie.
ORFEU: Lorenzino de Medici, O tragedie în zăpadă și Banda veselă.
PARIS: Șeicul și Diligența însângerată.
PACHE: Drumul spre glorie și Aventură în Paris.
RAHOVA: O fetiță delicioasă și Pensiunea Mimoza.
RIALTO (fost City): Inchisoare fără gratii și Blocada.
REX: Păcate în paradis și Insula văduvelor.
SPLENDID: Barnabé și Oameni în lanțuri.
ȘIC: Moscova-Schangai și Am fost Jak Mortimez
TRIUMF: Strigătul sălbaticilor și Prințesa patinajului.
TOMIS: Pépé le Moko și Hoț de femei.
UNIC: Prințesa Tarakanova și Frații Ritz șomeri.
VOLTA BUZEȘTI: Dragoste cu năbădăi Charlie Chan la Monte Carlo și trupă de artiști.
VOLGA—DOROBANȚI: Femeia diabolică și Clubul zăpăciților.
VENUS: Veninul și Ultimul atac.

Campionatul regional de basket continuă astăzi

Campionatul de basket își continuă astăzi activitatea programând restanțele campionatului.

Iată programul primei categorii:

E. F. A.—Aurora, teren A. O. S. ora 16, arb. E. Dumitrescu Favorit E. F. A.,

Telefoane — Sp. Studențesc, **teren Sportul, ora 11,30, arb. D. Marinescu. Favorit Sp. Studențesc.**

V. S. C.—A. C. T., teren C. F. R., ora 12, orb. Avachian. Favorit V. S. C.

O. C. B.—C. F. R., teren A. O. S., ora 15, arb. D. Marinescu. Favorit C. F. R.

PING-PONG

Azi se dispută cupele Anton Segall și Erlau

Azi se va disputa în sala Macaby, în organizarea grupării cu același nume, un concurs de ping-pong dotat cu cupele Anton Segall și cupa handicap Erlan.

Tir la poligonul A. N. E. F.

Finala cupei campionilor

In poligonul de tir redus dela A. N. E. F., se dispută azi finala matchului de carabină, tir redus cal. 20 Lang Rifle, pentru cupa campionilor, pusă în competiție de Geo Mirea și Danel Bădulescu.

Condițiunile de tragere: culcat nerezemat 50 m. distanță în 50 focuri pe 10 ținte olimpice, a 5 focuri fiecare țintă.

Lupta ce se dă azi pentru cucerirea trofeului este foarte strânsă, și se dă între cei mai buni trăgători de carabină ai noștri.

Dan Bădulescu, grație tragerilor anterioare, credem că va învinge, totuși Ed. Grant, Paul Moscu și M. Ionescu Călinești I, vor avea de spus încă un cuvânt și nu ar fi exclus să învingă.

FOOT-BALL

La Giulești, ora 12,45

Sportul Studențesc și Chinezul

se vor lupta crunt pentru cele două puncte extrem de prețioase. Partida promite să fie frumoasă, deoarece se vor ciocni două sisteme

Sportul Studențesc a urmat în acest sezon o linie sinuoasă, plină de capricii, care l-a așezat, săptămână de săptămână, în locuri atât de variate, încât la un moment dat am avut impresia că ne găsim în fața unei echipe fragile, neînstare să realizeze performanțe decât prin surpriză.

Totuși o analiză mai atentă a rezultatelor Sportului Studențesc infirmă impresia de mai sus.

Formația universitară a învins la începutul campionatului câteva garnituri de mâna întâi — dintre care Rapid și Juventus recomandă în de ajuns isprăvile studenților — pentru ca apoi deplasările să coincidă cu unele turburări intestine și — fatal — cu câteva înfrângeri.

Mai apoi, după ce lucrurile s'au aranjat, Sportul Studențesc și-a refăcut prestigiul fie că a jucat în provincie, fie că a primit.

De altfel ultimele performanțe au reușit să așeze echipa universitară într'un loc destul de de onorabil în clament.

Adversarul de astăzi al studenților, **CHINEZUL**, a avut aceleași salturi de formă, însă în epoci diferite.

După un început slab, care ne-a lăsat să credem că timișorenii candidează sigur la retrogradare, Chinezul și-a revenit, reușind prin sudarea unei echipe aproape noui și destul de tinere, să învingă adversari dificili.

Astfel Chinezul o mers din victorie în victorie până Dumineca trecută, când, dând peste un adversar în plină revenire — Victoria, — și prezentându-se la match cu înnaintarea descomplectată din cauza concentrărilor sau a încorporărilor în armată, a fost nevoit să cedeze la un scor destul de categoric, dacă ținem seama de faptul că matchul s'a jucat la Timișoara.

Ținând seama de cele de mai sus, matchul precedent al Chinezului nu poate fi concludent pentru întâlnirea de astăzi cu Sportul Studențesc, mai ales că de data aceasta condițiunile sunt cu totul schimbate.

Chinezul va putea să-și arunce în luptă întregul efectiv cu care a recoltat de-alungul toamnei atâtea rezultate frumoase.

SE CIOCNESC DOUĂ TEMPERAMENTE CONTRARII

Totuș Chinezul păstrează o parte din handicapul de Duminica trecută. Atunci a fost silit să cedeze jocului vijelios făcut de Victoria din Cluj, știut fiind că timișorenii practică un football calm, sever, mai mult științific decât temperamental.

S'a putut constata din ciocnirile internaționale de până acum că footballul temperamental — așa zis latin — este mai eficace decât cel științific practicat în Europa Centrală, după cum nu mai este un secret că footballul englez, îmbinând în mod fericit ambele calități, a reușit să învingă pe rând atât pe reprezentanții primei maniere cât și pe ai celei de a doua.

Chinezul a dovedit până acum că știe mult football, dar că se 'nrudește mai ales cu maniera austro-maghiară.

In schimb Sportul Studențesc practică un football în acelaș timp tehnic și temperamental. Desigur nu putem asemăna jocul studenților cu cel englezesc decât în sistem, de oarece din alte puncte de vedere este destul de rudimentar. Astfel Sportul Studențesc n'a reușit încă să-și concretizeze o tactică de joc, confundând în permanență sistemul cu tactica.

Totuș, chiar cu aceste deficiențe, noi preferăm jocul spectaculos al bucureștenilor — mai frumos și mai eficace în orice caz — jocului matematic al Chinezului, care satisface numai pe aceia cari se entuziazmează în fața trecerilor milimetrice și a jongleriilor individuale, de multe ori folositoare ansamblului, dar totdeauna în dauna vitezei — deci dinamicei — jocului.

Așa stând lucrurile, nu găsim o linie prea apropiată în virtutea căreia să calculăm șansele combatanților.

Ne-ar fi fost mult mai ușor să designăm un câștigător într'un match Chinezul—Rapid sau Sportul Studențesc—Victoria.

Cum însă partidele acestea au trecut de mult în domeniul istoriei, revenim la matchul de astăzi.

Spuneam mai sus că sistemul practicat de Sportul Studențesc s'a dovedit mai fructuos. Insă de antecedentele acestea se pot bucura studenții numai dacă se găsesc într'o perfectă condiție fizică, deoarece acesta este elementul principal pe care se bazează jocul de forță.

Astfel, jocul apare destul de echilibrat.

De asemenea valoarea individuală a jucătorilor ne duce la aceeaș concluzie de echilibru.

Din faptul că partida se dispută la București, adică acasă la Sportul Studențesc, balanța se apleacă puțin spre bucureșteni, ceeace ne face să credem că vor învinge, dar nu ușor.

Echipele vor juca în următoarele formații:

Sportul Studențesc: Constantinescu; Duce, Andreescu; Take Dumitrescu, Drăgan, Constantinescu; Schulder, Mihăilescu, Marinescu, Ștefănescu, Gică Popescu.

Chinezul: Ross; Röck, Kohl; Wetzer III, Hoffman, Nagy; Cucula, Thierjuny, Klimek, Bajusz, Malița

V. P.

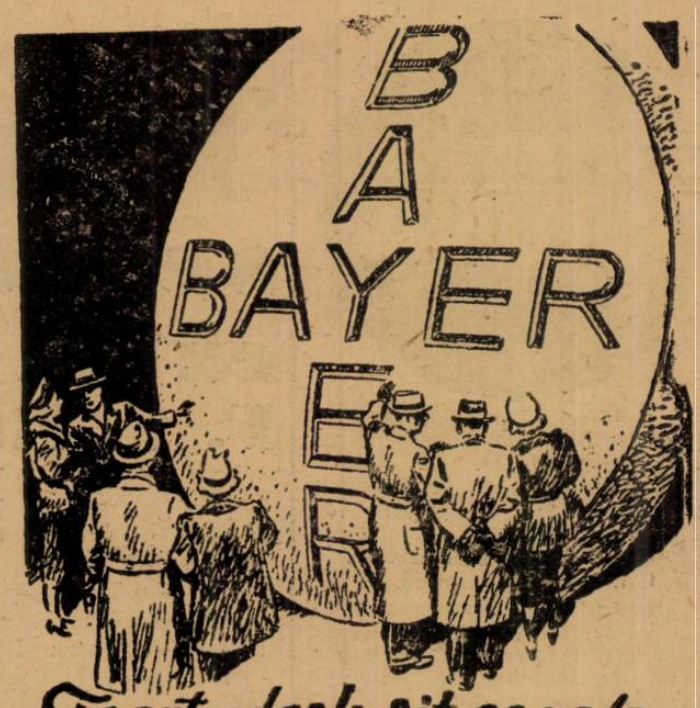

Foarte deslușit se vede

Crucea Bayer întipărită pe fiecare tabletă Aspirin. Fără acest semn nu există Aspirin.

ASPIRIN

VERITABIL NUMAI CU CRUCEA »Bayer«

Președintele Victoriei

a oferit diplome de onoare d-lor g-ral Gabriel Marinescu și inginer Gigurtu

In cursul zilei de eri clubul clujean Victoria a oferit d-lor general Gabriel Marinescu, vicepreședintele F.R.F.A. și președinte de onoare al clubului si d-lui Gigurtu, câte o diplomă de onoare pictată de reputatul artist clujean Damian.

D. general Gabriel Marinescu a primit jucătorii Victoriei conduși de președintele lor, d. Cojocaru, la ora 13.

D. Cojocaru, din partea clubului, a înmânat diploma d-lui general Gabriel Marinescu ca mulțumire, atât pentru binefacerile făcute clubului Victoria cât și în special ca un omagiu pentru excepționalele d-sale realizări în întreg sportul românesc.

D. Gigurtu a primit la orele 13.30 o delegație a clubului în frunte cu d. Cojocaru, care i-a înmânat diploma de onoare rugându-l să accepte vicepreședința onorifică a clubului.

D. Gigurtu a mulțumit clujenilor acceptând propunerea ce i s'a făcut și încredințând pe d. Cojocaru că va fi fericit să colaboreze la propășirea clubului românesc din Cluj.

Rezultatele campionatului englez

Londra, 26. — Următoarele matchuri de football s'au disputat azi în cadrul campionatului național:

LIGA I

Birmingham—Portsmouth 2:0.
Bolton Wanderers — Grimsby Town 1:1.
Charlton Athletic — Sunderland 3:0.
Wolverhampton Wanderers — Chelsea 3:1.
Derby County — Leeds United 4:1.
Leicester City—Brentford 1:1.
Liverpool — Blackpool 1:0.
Manchester United — Huddersfield Town 1:1.
Middelsbrough — Arsenal 1:1.
Preston North End — Aston Villa: 3:2.
Stocke City — Everton 0:0.

LIGA II

Burnley — Tranmere Rovers 3:1.
Coventry City—Bradford 3:1.
Sheffield Wednesday — Luton Town 5:1.
Newcastle United — Millwall 2:2.
Norwich City — Fulham 3:3.
Manchester City — Nottingham Forest 4:3.
Bury — Plymouth Argyle 1:0.
Sheffield United — Westham United 3:1.
Southampton—Swansea Town 4:1.
Tottenham Hotspours—Chesterfield 2:2.
Westbromwich Albion—Blackburn Rovers 2:0.

LIGA SCOȚIANĂ

Glasgow, 26. — In cadrul campionatului de football s'au înregistrat azi în Scoția următoarele rezultate:
Celtic — Arbroath 2:0.
Clyde — Hamilton Academicals 4:3.
Falkirk — Ayr United 3:1.
Hibernians — St. Mirren 6:1.
Kilmarnock — Albion Rovers 4:2.
Motherwell — Third Lanark 5:1.
St. Johnstone — Partick Thistle 4:1.
Queen of South — Aberdeen 1:1.
Glasgow Rangers — Queens Park 3:2.
Hearts — Raith Rovers 2:1.

Prezența lui Auer

în echipă este problematică ...Ca și a lui Demetrovici la Venus

Am aflat că în ultimul moment prezența lui Auer în echipa de azi a devenit problematică pentrucă antrenorul feroviarilor este indispus.

Participarea lui în matchul de azi este în funcție de modul cum se va simți înainte de match.

In caz că Auer nu va juca, va intra în locul său Horotan.

ȘI DEMETROVICI...

Această problemă se pune și la Venus, unde este nesigur jocul lui Demetrovici.

Acesta e răcit și va fi pus în echipă numai dacă înainte de match se va constata că e complect refăcut.

Dacă nu va fi în stare să joace, locul lui va fi ocupat de Feraru.

Citiți UNIVERSUL LITERAR

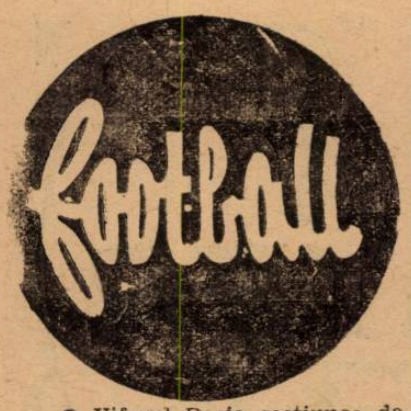

● Viforul Dacia secțiunea de basket ball covoacă pentru azi Duminică 27 crt. pe terenul EFA depe șoseaua Pantelimon (tramwai 24) la jocurile de campionat astfel:

Ora 8.30 echipa de rezerve.
Ora 9.30 echipa întâia.

● *La Zimnicea s'a jucat matchul de foot-bal dintre echipele Paza (Zimnicea) și C. F. R. din Vâlcele, matchul s'a terminat nedecis 3—3 (1—3).*

Au marcat Soare (2) și Goga (1) pentru Paza și Vasilescu (3) pentru C. F. R.

● *Clubul sportiv sect. I Galben convoacă toți jucătorii azi 27 Noembrie, ora 2 pe arena Unirea Tricolor.*

● A. S. C. „Vergu" *convoacă pentru astăzi 27 cor. pe terenul „Titanii" la ora 12 următoarea echipă de reservă în vederea matchului cu „Delea-Veche", Gogu, Theodorescu, Iliescu, Papană (Marinescu II), Rădulescu, Lăstun, Măruntu, Zaharia, Mihail, Ionescu, Corcodel, Marinescu I.*

Se atrage în mod special atenția jucătorilor Marinescu I și II și Zaharia, iar la ora 13 la sediu sau 13,30 la teren echipa I-a în vederea jocului cu Pebe: Ciucu II, Ancău, Condeescu, Hustu, Gogu Manu, Costache, Pavelescu, Beju, Dudaș, Tănase și Fauna.

● BLACKPOOL va avea cel mai mare stadion de club din Anglia.

Intr'adevăr, Blackopol va avea un stadion cu o capacitate de 90.000 de locuri.

Locul, pe care se va construi acest stadion aparține clubului, iar costul construcției, 150.000 lire sterline, a fost avansat de o societate comercială.

Și când ne gândim că Blackpool este un club provincial!

● DOUGLAS HUNT, fratele lui Hunt, de la Arsenal, a marcat în ultimul match Sheffield - Wednesday-Norwich City (7—0) șease goaluri.

In modul acesta el a bătut recordul pentru liga II-a, deținut de J. Duncan și J. Crookson, cu cinci goaluri.

● JIMMY HOGAN, celebrul antrenor al lui Aston Villa, va fi amendat de Football Association pentru că a apostrofat pe arbitru.

După cum se vede — nici în Anglia nervii nu sunt de oțel.

● **„Clubul Sportiv Oltul", din R. Vâlcea, convoacă în adunare generală pentru seara zilei de Sâmbătă 3 Decembrie 1938 pe toți membrii asociației în localul Sfatul Negustoresc pe terasa orașului.**

Ședința se va deschide la ora 20 seara.

● Cunoscutul internațional vienez Walter Nausch a părăsit F. C. Austria, și va activa ca jucător și antrenor la Grasshoppers din Zürich

● Endreffi — portarul Juventusului — care trebuia să se deplaseze la Reșița, ca rezervă, nu a fost luat, pentrucă a întârziat cu 5 minute peste ora fixată întâlnirii jucătorilor în gara de Nord.

● **Clubul polisportiv „Mociorniță-Colțea" convoacă pentru azi Duminică 27 Noembrie a. c., ora 10 dim. pe terenul A. S. C. A. M. (Belvedere Regie) pe toți jucătorii dela juniori în vederea matchului oficial cu „Venus". Ori ce lipsă va fi sancționată.**

LA GIULEȘTI

Turul de toamnă se termină la București

cu un excepțional program cuplat

F. C. Rapid întâlnește pe Victoria (Cluj)

Echipa națională poate fi rezolvată pe jumătate după cum se poate ca să devenim... pesimiști

Azi după amiazi, la Giulești, campionatul național trăește — pentru București — ultimul act al stagiunii de toamnă.

Incheerea acestui tur mai agitat ca niciunul altul se anunță la fel de frumoasă și încordată.

Un program cuplat, la care participă — într'o luptă întinsă — F. C. Rapid, Victoria, Sportul Studențesc și Chinezul.

DOUA MATCHURI DIFERITE

Este, desigur, un program cuplat excepțional acesta, atât prin valoarea combatanților, cari iau parte la alcătuirea lui, cât și prin aceea că sunt două matchuri cu totul diferite ca factură, deși vor fi două lupte identice ca forță de desfășurare.

Intr'adevăr, un match masiv — cu toată tinerețea clujenilor — în care accentul principal va cădea în plin pe nota de forță și duritatea adversarilor, acela dintre feroviari și mânăștureni, și altul, în care technica și finețea acțiunilor vor apărea ca o caracteristică puternică, acela dintre Sportul Studențesc și Chinezul.

ULTIM EXAMEN... PENTRU PRAGA

Secunda întâlnire a programului cuplat, aceea dintre Rapid și Victoria poate da referentului unic o noapte liniștită sau migrenele clasice ale unor ceasuri de întuneric dar totuși... albe.

Revenirea tardivă dar puternică a echipei feroviare a însemnat pentru echipa națională o posibilitate de rezolvare excepțional de fericită.

Fără ca reprezentativa românească să pornească la Praga cu schelet feroviar, Rapid dă totuși jucătorii de bază ai echipei.

Vintilă, Rășinaru, Bogdan, Baratky, dau azi un ultim e-

RAȘINARU

xamen înainte de a fi selecționați în echipa națională.

...este un examen, pe care toată lumea îl dorește trecut cu... „magna cum laude".

Și dacă mai adăogăm că alături de acești patru jucători mai sunt de observat Pop Vasile si Felecan, în rândurile echipei mânăștirene, apare evidentă importanța acestei întâlniri, care stă întreagă sub semnul selecționării.

INTRE... U. D. R. ȘI... CHINEZUL

Duminica trecută, gloria etapei a fost împărțită între Carpați, Rapid și Victoria.

La Reșița și Timișoara, adversarii de azi au făcut knocout pe U. D. R. și Chinezul.

Rezultatele obținute spun totul pentru forma, în care se găsesc cei doi combatanți de azi.

Și dacă ne amintim că matchul acesta nu-i jucat la sigur de echipa bucureștea-nă, pentrucă Victoria mai are la activul ei o victorie obținută la București, întâlnirea vedetă a programului de la Giulești capătă o strălucire nouă.

Invingătorii glorioși ai penultimei etape se întâlnesc între ei în ultimul match al campionatului, la o săptămână după performanțele lor excepționale.

Nu aveți impresia că matchul acesta a fost predestinat să fie o mare revanșe?...

FORMAȚIILE

Victoria: Sepci, Cociuban, Felecan; Pal, Pop Vasile, Nistor; Chendrean, Szantay, Cociuban II, Martin, Căpușan.

Rapid: Negru, Wetzer II, Lengheriu; Vintilă, Rășinaru, Costea; Bogdan, Moldoveanu, Baratky, Dan Gavrilescu, Auer.

Azi la Giulești

Fostul internațional Sepci

își face reintrarea în divizia A, apărând poarta Victoriei

Azi după amiază, în matchul pe care-l va susține împotriva F. C. Rapidului, Victoria va beneficia de serviciile fostului internațional Sepci.

Suntem siguri că fostul portar al Universității din Cluj, va avea o senzațională revenire în divizia națională A.

Publicul românesc din Capitală își amintește cu plăcere totdeauna de cel care a apărat culorile țării în Balcaniada din 1933 când s'a realizat una din cele mai frumoase performanțe ale soccerului nostru. Echipa României a înscris atunci 13 puncte și portarul nostru — Sepci — nu a primit nici unul.

Victoria a făcut cu siguranță o achiziție strălucită în Sepci, și lucrul acesta va fi demonstrat cu prisosință în matchul de azi. Prin achiziționarea lui — unul din cele mai proeminente produse ale foot-ballului românesc — clubul clujean a adăugat o nouă verigă la lanțul motivelor pentru care este atât de simpatizat și suntem siguri că publicul va face o călduroasă primire noului lui portar și vechiului nostru internațional.

Ce se joacă azi în țară pentru divizia B

SERIA ESTICA
GRUPA DE NORD
Cernăuți

Jahn—D.V.A. arbitru d. Ultimescu.
Favorit: Jahn.

SERIA VESTICA
GRUPA DE NORD
Cluj

Universitatea—S.G.S. arbitru d. Bedeleanu.
Favorit: Universitatea.

GRUPA DE SUD

Timișoara

C.A.M.T.—C.F.R. arbitru d. Munteanu.
Favorit: C.A.M.T.

Craiova

Rovine Grivița—C.A.O. arbitru P. Kroner.
Favorit: Rovine Grivița.

Azi la ora 11

Gloria C. F. R. (Galați)-Macaby

se întâlnesc în match amical

Astăzi de dimineață, se va disputa pe arena Macaby, un match amical între Gloria C. F. R. din Galați și Macaby.

Partida, dată fiind valoarea echipelor, va fi cu siguranță foarte frumoasă. Atât oaspeții cât și gazdele sunt capabile să facă un joc bun.

Gloria C. F. R. fiind repartizată în grupa de nord a seriei estice nu a mai fost văzută în București

In ultimul an gălățenii au făcut progrese mari reușind să se califice în fruntea clasamentului cu un apreciabil avantaj de puncte.

Macaby de asemenea este în mare progres față de anii trecuți. Posedă actualmente o echipă redutabilă, care a realizat rezultate excelente în campionat și care putea realiza și mai mult cu puțină șansă.

In privința rezultatului matchului este dificil de dat un prognostic. Normal ar fi ca Macaby, având avantajul terenului, să învingă. Credem totuși că Gloria C. F. R. va reuși să scoată un match nul.

Adesgo va juca cu Victoria la Cluj... fără a avea vreo pretenție

Profitând de faptul că Victoria din Cluj se află în capitală, conducători grupării Adesgo au început tratative pentru încheierea unui match la Cluj.

Pentru matchul acesta bucureștenii nu au nici o pretenție... nici materială nici alta, deplasarea la Cluj fiind o răsplată dată jucătorilor pentru comportarea avută în timpul campionatului de toamnă

CLUJENII VOR ACCEPTA?

Cum Duminică, 4 Decembrie, se dispută la Cluj partida C. A. O.—Universitatea, rămâne de văzut dacă matchul acesta va fi acceptat.

Dar dat fiind că bucureștenii n'au nici o pretenție materială, este probabil că Clujul va avea Duminică un interesant program cuplat.

FOOT-BALL

Industria lutei şi Olimpia

vor rezolva problema leaderului seria I-a, grupa A

Campionatul districtual programează astăzi a doua etapă de matchuri restanţă.

Astfel, în categoria I-a, matchul Ind. Iutei—Olympia va decide soarta leaderului seriei.

In seria B, lupta decisivă se dă între Adesgo şi A.S.C.A.M.

IND. IUTEI — OLYMPIA

Pe terenul Iuta, se dispută la ora 11 matchul dintre echipa gazdă şi Olympia. Această partidă are menirea să desemneze campionul categoriei I-a seria A. Ind. Iutei se găseşte la un punct diferenţă de Viforul Dacia şi în caz de victorie, trece în locul de cinste.

Iuta deşi beneficiază de avantajul terenului, totuşi nu trebue să uite că Olympia îi poate încurca socotelile.

Conduce d. St. Doja.

S. T. B. — MONITORUL OFICIAL

Echipa tramvaiştilor are o misiune dificilă în faţa Monitorului Oficial.

Deşi este o mare diferenţă între raportul de faţă al acestor echipe, totuşi credem că vom asista la un joc echilibrat. S. T. B., este în plină revenire de formă şi va depune maxim de efort pentru a ceda locul ultim al clasamentului.

Avantajul terenului credem că nu va contribui cu nimic şi Monitorul Oficial are prima şansă.

D. Mihu Augustin este însărcinat să conducă ostilităţile.

METALOGLOBUS — GLORIA

Matchul de deschidere la partida Macaby—Gloria C.F.R., va fi furnizat de Metaloglobus şi Gloria.

Această întâlnire se anunţă extrem de disputată, dată fiind situaţia echipelor în clasament.

Gloria are mari şanse să progreseze până la locul prim astfel că se va întrebuinţa la maximum pentru a trece peste acest obstacol.

Prin simplă impresie dăm favorit pe Gloria.

Conduce d. Al. Guţescu.

ADESGO — A. S. C. A. M.

Echipa dela regie se deplasează pe arena A. C. S. A., unde va da replica echipei Adesgo.

A. S. C. A. M., care nu are o situaţie prea bună în clasament, ţine cu orice preţ să învingă în matchul de astăzi.

Adesgo va căuta să se reabiliteze în urma înfrângerei de Dumineca trecută. Credem că matchul se va termina la egalitate.

VERGU — PEBE

Al doilea match în cadrul seriei I-a B, se dispută pe terenul Titani la ora 14.30 între Vergu şi Pebe.

Echipa cartierului Călăraşi ne-a arătat în ultimul timp o formă excelentă.

Două victorii consecutive ne fac să credem că Vergu va câştiga şi în faţa Pebeului.

Restul programului este următorul:

CATEGORIA II-a SERIA A

Metropola — C. F. R. Buc. Tr. teren S. T. B., ora 9, Tr. Dumitrescu.

CATEGORIA II-a SERIA B

Carmen — Victoria teren A. C.S.A., ora 9, Dan Ilie.

Orfeus — Arsenal teren Velodrom ora 9, Secuşeanu D-tru — Vincze.

CATEGORIA III-a SERIA A

C. A. B. — Grozăveşti, teren Belvedere ora 14.30, Ştefănescu D-tru.

JUNIORI CAT. II-a SERIA A

Generala — Sp. Muncitoresc teren Stadion ora 9, Protopopescu P.

REZERVE II B

Victoria — Stăruinţa teren A. C.S.A. ora 11.

AMICALE

Vulturii Carp. — Delea Veche teren Titanii ora 9 arb. Cezar Iosif.

Titanii — Zburătorii teren Titanii ora 11.

Vergu rez. — Delea Veche, teren Titanii, ora 13, arb. Andronescu Ion.

Izbânda — C. Românească, teren S. T. B., ora 11, arb. Zahregian C-tin.

Generala — Biruinţa, teren Stadion, ora 11, arb. Vâlcov Nicolae.

Scrisori din Grecia

Apollon a pierdut orice şansă la titlul de campion al Athenei

Ethnicos şi Panathinaicos continuă să conducă în clasament la un avans apreciabil

Athena (corespundenţă prin avion). — *Ziua VII-a a campionatului Atheneı s'a caracterizat prin surprize. Echipe care nu aveau şanse prea serioase, au realizat rezultate excelente în dauna favoriţilor.*

Apollon, campionul de anul trecut, n'a obţinut decât un draw în faţa lui Astir, echipa care progresează pe zi ce trece, iar Panathinaicos — pe de altă parte — leaderul, a învins cu foarte multă greutate pe Dafin după ce în prima repriză a trecut prin multe situaţii critice, adversarii ratând situaţii de goal din cele mai clare.

PANATHINAICOS—DAFNI
2—1 (2—0)

In prima repriză, învingătorii au jucat foarte frumos în câmp, deşi echipa adversă şi în special linia halfilor ca şi portarul *Hahalis*, reuşesc pentru mult timp, să împiedice deschiderea scorului. Primul punct este opera lui Sofianopulos care a înlocuit la acest match pe Criticos.

Goalul al doilea a fost marcat de Efthimiades. Dafni reacţionează violent, însă nu reuşeşte să fructifice avantajul teritorial.

In repriza doua Panathinaicos este surclasat de adversari, cari joacă legat şi cu multă ardoare. La un moment dat, Svolopulos face hands în careu şi arbitrul dictează penalty

Lovitura de pedeapsă excelent executată de tânărul Drulias, nu lasă nici o speranţă portarului.

Până la sfârşit, Dafni domină teritoriul, fără însă să poată egala situaţia.

A. E. K. INVINGE ATROMITOS CU 6—1 (3—1).

Echipa „Constantinopolitilor" învinge uşor de tot echipa Atromitos, care s'a prezentat extrem de slab. Jocul nu a avut istoric. Scorul a fost deschis de învinşi la începutul reprizei şi în urma unei scăpări a extremului dreapta. Egalarea nu întârzie, pentru ca în continuare A. E. K. să marcheze în total 6 puncte, câte trei de fiecare repriză.

A impresionat forma excelentului Maropulos, care a remorcat întreaga linie de atac a învingătorilor.

APOLLON LA EGALITATE CU ASTIRA: 0—0

Match-ul zilei s'a consumat între echipele de mai sus, fără ca vreunul din adversari să marcheze goalul victoriei. Au asistat la acest joc peste 6000 de spectatori cari aşteptau dela Appollon un rezultat victorios din două motive: 1) acest joc era considerat revanşa celui din tur când Astir a reuşit un adevărat tur de forţă învingându-şi adversarul cu 3—2 şi 2) victoria campionilor le-ar fi permis să concureze cu multe şanse la primul loc.

Astir însă a spulberat pentru a doua oară în acest an, aceste speranţe, nepermiţând adversarilor să-şi impună jocul şi dacă linia de atac compusă din jucători excelenţi în câmp ar fi tras mai des şi mai precis la poarta campionilor, mai mult ca sigur că ar fi terminat în învingători.

Match-ul a fost arbitrat excelent de d. Hatzopoulos care a reuşit să se impună jucătorilor, nepermiţându-le duritaţi excesive, ce caracterizează deobicei jocurile dintre echipele greceşti.

OLYMPIACOS—ARIS 4-1 (3-0)

La Pireu şi în faţa unei asistenţe record de peste 5000 spectatori, campioana Greciei, Oliympiacos — după un match frumos şi destul de technic — şi-a surclasat adversarul, marcând 4 goaluri şi primind numai unul.

In urma jocului pierdut de campioni în faţa redutabilei echipe *Ethnicos*, acest joc era aşteptat cu mare nerăbdare de opinia sportivă, a oraşului vecin. Deşi campionii au învins cu destulă uşurinţă, totuşi jocul echipei nu a reuşit să mulţumească pe susţinătorii clubului, echipa prezentând mai multe puncte slabe în toate liniile.

Nu au corespuns încrederei decât tânărul portar Karnesis, centrul mijlocaş şi într'o oarecare măsură extremele.

In cazul când echipa nu-şi va reveni curând, e de aşteptat ca pentru prima dată în istoria campionatului de foot-ball a oraşului vecin — Olympiacos să fie detronat din fruntea clasamentului.

Punctele au fost marcate de către Depuntis-Vazos I şi Simeonides (2), iar pentru învinşi a marcat în ultimele minute Papandoniou.

Clasamentele după aceste jocuri, se prezintă astfel:

SERIA „PIREU"						
Ethnicos	4	4	0	0	17	4=8
Olympiacos	4	3	0	1	17	7=6
Aris	4	1	0	3	7	13=2
Theseu	4	0	0		1	18=0

SERIA „ATHENA"						
Panathinaicos	7	6	1	0	36	6=13
A. E. K.	7	5	1	1	26	11=11
Apollon	7	4	1	2	21	11= 9
Astir	7	3	1	3	15	14= 7
Atromitos	7	1	0	6	6	38= 2
Dafni	7	0	0	7	4	27= 0

Campionatul în Europa

CEHOSLOVACIA

In cadrul campionatului cehoslovac se vor disputa azi următoarele matchuri:

Sk. Liben — Pardubice.
Slavia — Bratislavia.
V. Zizkov — Sk. Plzen.
Bata — Sparta.
Sk. Kladno — Sk. Nachod.
Sl. Ostrava — Zidenice.

ITALIA

A noua etapă a campionatului italian programează următoarele matchuri:

Novara — Milan.
Lazio — Liguria.
Bologna — Juventus.
Livorno — Triestina.
Bari — Lucchese.
Genova — Modena.
Ambrosiana — Roma.
Torino — Napoli.

JUGOSLAVIA

Prima zi a returului de campionat programează următoarele matchuri:

Beogradski — Gradjanski (S.)
B. A. S. K. — H. A. S. K.
Ljubljana — Gradjanski (Z.)

OSTMARK

In campionatul vienez se vor juca următoarele matchuri:

Wacker — W. W. Neustadt.
Austria — Steyr.
Admira — Austro-Fiat.

UNGARIA

gar, azi se vor juca următoarele

Nemzeti — Ujpest.
S. S. E. — Szolnok.
Hungaria — Kispest.
Budafok — Zuglo.
Bocskai — Elektromos.
Taxisok — Szeged.

Adunarea generală a districtului Bucureşti

Astăzi dimineaţă începând dela ora 11, districtul de foot-ball Bucureşti ţine adunare generală administrativă a anului sportiv 1937—1938, la sediul său din str. Regală nr. 12 etaj I.

Adunarea generală se va desfăşura potrivit următoarei ordine de zi:

1. Apelul grupărilor.
2. Numirea chestorilor.
3. Numirea a doi verificatori pentru procesul verbal ce se va redacta.
4. Citirea şi aprobarea procesului verbal al adunării generale precedente din 22 Noembrie 1937.
5. Citirea raportului de activitate pe anul sportiv 1937—1938.

CUPE ŞI DIPLOME

Grupările merituoase, campionii şi fruntaşii categoriilor pe anul sportiv 1937—38 vor primi cupe, diplome şi plachete.

Acestea se vor împărţi după cum urmează:

Gruparea A.C.S.A., campioana categoriei onoare va primi plachete şi diplome.

Macabi, campioana Bucureştilor la juniori va primi cupă şi diplome.

Ind. Iutei, campioană la rezervă în categoria promoţie va primi diplomă.

Titanii campioană la rezervă şi juniori în categoria onoare va primi diplome.

Sportul Muncitoresc va primi diplome pentru echipa de juniori, campioană la categoria promoţie

Metalosport campioana categoriei a II-a promoţie va primi plachetă şi diplomă.

C.F.R.B.T. finalista categoriei a II-a promoţie va primi plachetă şi diplomă.

A. S. Distribuţia campioana cat. III-a va primi Cupa Gârniţă, plachetă şi diplomă.

Convocare

● *Viforul Dacia* convoacă pentru azi la crossul popular pe următorii atleţi spre a lua parte pe terenul Străjii Ţării la ora 10 a. m.: Sucitu, Neagu, Frunzeti, M. Constantin, I. Bărbulescu, Manova, Hartz, Nichifor, Găişeanu, Ghimbeu, Andreescu, G. Niculescu, Părălescu, Hotico, Someşean, Neagoe Ploeşti, Opran, etc.

Vor aduce cu ei echipamentul ce-l posedă.

Ungurii au cumpărat un prăsitor din Anglia

Artist's Proof din Gainsborough și Clear Evidence a fost cumpărat de unguri pentru a face monta anul viitor. Prețul montei a fost fixat la 1000 de pengo.

Diverse

● DIN CAUZA marelui număr de concurenți, premiul Herold care figurează pe programul deuniunii de azi s'a împărțit în două reprize.

● TATJA a fost trimisă la moșia d-nei Caribol.,

● ZEFIR, yearling din Frunziș și Dolly II a sosit în dresaj la I. Pinka.

● LORD PETAURIST a fost cumpărat de G. Ciolac.

O licitație de trăpași azi la Floreasca

La Floreasca va avea loc azi, cu începere dela ora 10, o licitație de trăpași. Au fost înscrise la această licitație 41 de exemplare.

Iată elementele cari vor fi scoase în vânzare:

PROPRIETATEA D-LUI N. STANCIULESCU

CREDINȚA, iapă, patru ani, din Centurion Molodoi și Cinel Cinel.

IEROSCA II, armăsar, șapte ani, din Ieroșca și Vegre.

VIITOR, armăsar, șapte ani, din Centurion Molodoi și Veverița.

MOVILA, iapă, cinci ani, din Sixtus și Muszika.

FARAO, armăsar, 11 ani, din Granat și Pavase.

PROPRIETATEA D-LUI M. FUSTASU

FAȘNEATA, iapă, doi ani, din Alfred și Odette.

DALILA, iapă, doi ani, din Alfred și Lila.

FLYING, armăsar, șapte ani, din On și Fabula.

PROPRIETATEA D-LUI GH. IORDANESCU

FRIEDERICKE, iapă, nouă ani, din Peter Junc și Harlen Constantine.

SNIEJOC, armăsar, nouă ani, din Badea Petre și Sniejenca.

CRAI, armăsar, trei ani, din Centurion Molodoi și Orgia.

FLACAU, armăsar, trei ani, din Fidelite și Zaza II.

ARVUNA, iapă, trei ani, din Centurion Molodoi și Păpușa.

PROPRIETATEA D-LUI DR. I. PANTELIMON

MISTER, armăsar, patru ani, din Ryerson și Miss Caid.

GUARDIAN GIRL, iapă, șapte ani, din Guardian Trust și Girlie.

LEONA, iapă, nouă ani, din Harvest Dillon și Liderc.

ROSALINDE, iapă, nouă ani, din Gordon Peter și Rosemarie.

LUCIFER II, armăsar, opt ani, din Bob Armstrong și Leanyka.

RUGINA, iapă, nouă ani, din Centurion Molodoi și Rândunica.

PROPRIETATEA D-LUI POENARU-BORDEA

FAMA, iapă, opt ani, din Bob Armstrong și Ultramarin.

PROPRIETATEA D-LUI G. ADEM

LORD PETAURIST, armăsar, nouă ani, din The great Middlest și Lady Petaurist.

EGGY, iapă, patru ani, din Guardian Trust și Elster II.

PROPRIETATEA D-LUI COL. I. GEORGESCU

COLINA, iapă, opt ani, din Civil și Jitica.

ALUNIȘ, armăsar, trei ani, din Gordon Peter și Alice.

PROPRIETATEA D-LUI VASILE IVAN

IGEN, armăsar, cinci ani, din Sixtus și Igen O.

PELEȘ, armăsar, trei ani, din Pai și Ghizela.

PROPRIETATEA D-LOR ST. și C. FILIPESCU

BONZO, armăsar, zece ani, din Gordon Peter și Ortner.

PROPRIETATEA D-NEI A. RADULESCU

SEHNSUCHT II, iapă, trei ani, din Jeles și Sehnsucht, plină cu Benito H. P.

PROPRIETATEA D-LUI N. IONESCU

KINOKONIGIN, iapă, 6 ani, din Dave Halle sau Baron Gall și Freude I.

PROPRIETATEA D-LOR PACUREANU și HERMELIND

IGOR, armăsar, șase ani, din In și Gardenia.

SPIC, armăsar, patru ani, din Ieroșca și Szophie.

PROPRIETATEA D-LUI CROTENCO

CARABUȘ, armăsar, patru ani, din Electric Todd și Julietta.

PROPRIETATEA D-LUI ZAMFIRESCU

INEL, armăsar, șapte ani, din Paytaș și Iasca.

PROPRIETATEA GRAJDULUI STEREA

MOHOR, armăsar, trei ani, din Gordon Peter și Muszika.

HERCEGNO, iapă, cinci ani, din E. Colorado și Hermione B.

NATION, iapă, cinci ani, din Progress și Lilly Axtell.

PROPRIETATEA D-LUI GAVRILESCU

PÎNKERTON, armăsar, cinci ani, din Wolo Worthy și Peggy.

PROPRIETATEA D-LUI D. DOBRESCU

BARON, armăsar, cinci ani, din Sixtus și Barmaid.

PROPRIETATEA D-LUI CAP. IONESCU

BROASCA, iapă, 13 ani, din Badea Petre și Beghindra.

BARONESS WAU, iapă, trei ani, din Wapiti și Broasca.

N. yearling, din Iași și Broasca.

Inițiative folositoare

O broșură a rezultatelor de trap

Societatea hipică română a luat lăudabila inițiativă de a însoți rezultatul oficial al curselor cu o amănunțită descriere a lor. Aceste rezultate vor apare în broșuri săptămânale.

Prima a apărut în excepționale condițiuni eri. Redactorul acestor broșuri este simpaticul nostru confrate, Nicky Burillianu.

Jocul austriac începe azi cu 42.820 de lei

Azi la Băneasa Trap, jocul austriac este în continuare. Premiul inițial este de 42.820 lei. Cu cota parte cuvenită din vânzarea buletinelor, acest premiu se va apropia de 70.000 lei. Parîul începe cu a treia cursă. Premiul Dictator. Reprizele premiului Herold conteză ca alergări separate.

ERI LA BANEASA-TRAP

85 de concurenți în 9 probe

Reprizele premiului Herold, alergări de mare atracție

Vor concura Opanka, Roland D, Antrag, Bajadere, Margaret T, Gretelbub și Oszlany

Petruș supus la un greu examen în premiul Dictator. O interesantă întâlnire între Ghid și Iubita. Izer jo, va alerga în premiul Caliente

Cași precedentele, reuniunea de azi dela Băneasa ne prilejuește câteva caracterizări elogioase. Este atât de complet programul acestei întruniri în cât cele mai nereținute adjective sunt justificate.

Din simpla trecere în revistă a principalelor lui atribute pe care o vom face mai jos, acest lucru se poate cu ușurință deduce.

85 concurenți în 9 probe

In primul rând vom reține varietatea programului. Diversele probe se adresează aproape tuturor categoriilor de cai. Primează — și aci este un lucru care trebuie subliniat, — alergările de cai buni.

Atracția curselor de azi mai rezidă și din marele număr al concurenților. In cele 9 probe ale zilei, vor fugi 85 de trăpași. O esențială garanție de succes este satisfăcută deci.

REPRIZELE PREMIULUI HEROLD, ALERGARI DE MARE ATRACȚIE

Dintre alergări, în primul rând vom reține reprizele premiului Herold. Aceste curse promit spectacole de mare atracție. Mai ales că beneficiază de câteva participări valoroase.

Vor fugi: Roland D, fost campion al turfului, Opanka, Bajadere, Antrag, Margaret T. și Gretelbub, pentru a nu pomeni decât de cei mai buni. In perspectivă sunt două dispute de real interes.

PREMIUL DICTATOR VA FI DISPUTAT DE CATIVA BUNI TRAPAȘI

De remarcat de asemeni, premiul Dictator, în care găsim pe Gruia, Pock, Blondella, Jarvis, Viziru, Kundry și Petruș. Surul din antrenamentul lui Borisiac, va avea de trecut un greu examen în care are nevoie de cea mai bună valoare pentru a-l absolvi. Cert este că vom asista la o dispută pasionantă.

RESTUL PROGRAMULUI

Restul programului se prezintă remarcabil. Menționăm premiul Caliente în care vom revedea pe excelenta Ezer jo, într'o bună companie, premiul Behring și premiul Lorenzaccio.

FAVORIȚII NOȘTRI

PREMIUL MARANON

In lupta finală vor conta probabil, Iubita și Ghid.

Indicăm: GHID, Iubita.

PREMIUL CALIENTE

Ezer jo a concurat remarcabil, ultima oară. A reușit să dispună de Josedale Margot, dându-i 20 de metri. Este o comportare care atestă elogios posibilitățile fiicei lui Ostap. Așa fiind, o socotim capabilă de victorie.

Indicăm: EZER JO, Luntraș.

PREMIUL DICTATOR

Petruș ne-a plăcut cum a fugit Miercuri. Deși a pierdut teren prețios într'un galop, a reușit să facă dead head cu Wintome Josedale.

Indicăm: PETRUȘ, Viziru, Pock.

PREMIUL BEHRINO

Domnița Harry este favorita noastră. Iapa contesei Benckendorff a concurat bine recent. Nu credem că General Worthy și Dâmb, cari sunt cei mai calificați adversari ai ei, nu o pot întrece.

Indicăm: DOMNIȚA HARRY, General Worthy, Dâmb.

PREMIUL MOCCA

In lupta finală vor conta: Durdulia, Livada și Rugina. Forma publică este de partea iepei lui Corol. Aceasta deține actualmente valoarea maximă. Are și un loc bun în cursă. De partea ei sunt deci două condițiuni esențiale unei victorii. Rugina va fi însă redutabilă.

Indicăm: DURDULIA, Rugina, Livada.

REPRIZA INTAIA A PREMIULUI HEROLD

Margaret T, Antrag și Naplopo, sunt greu de separat.

Dacă ultimul ar fi bine, ar fi o certitudine. Chiar așa, lipsit de formă cum este, îl instalăm favorit, de oarece cu o valoare medie poate triumfa. Margaret T. la 40 de metri, este preferabilă lui Antrag.

Indicăm: NAPLOPO, Margaret T., Antrag.

REPRIZA A DOUA A PREMIULUI HEROLD

Indicăm: THEODORA, Opanka, Gretelbub.

PRIMUL RIO

Indicăm ZVON, Peter Gordon, Florit.

PREMIUL LORENZACCIO

Indicăm: DOLLY WORTHY, Valentio, Havana.

Concurenții alergărilor de azi

I. Premiul MARATON
Condiție ½) — 15.000 lei

D. Wilton	1680	0
Jupân	1680	Romaniuc
Furor	1680	0
Elena	1680	0
Primăvara	1680	Pavlic
Diadia Lul	1700	0
Florita	1720	0
Adda Worth	1720	Corol
Geisha	1720	0
Iubita	1780	Slobozenco
Ghid	1760	Andreievsky
Petruș	1800	0

II. Premiul CALIENTE
Condiți — 13.000 lei

Fudul	1680	0
Diadia Lul	1680	0
Geisha	1700	0
Dama	1720	0
Dona Worth	1720	0
Puica	1720	0
Spic	1720	Gram
Dorka	1720	0
Coconaș	1740	0
Kismet	1740	0
Pikaver	1740	0
Luntraș	1740	Tassopol
Livada	1740	0
Tutun	1740	Slobozenco
Iubita	1740	0
Voev. Tiganilor	1760	0
Ezer Jó	1760	Pavlic
Lord Petaurist	1780	0
Giuditta	1780	T. Marcu
Edith	1780	0
Hercegnó	1780	Gaidaev

III. Premiul DICTATOR
Condiție ½) — 18.000 lei

Coconaș	2120	0
Bruma II	2120	Komarnitzky
Kamaa	2120	Grünwald
Ciclop	2120	Slobozenco
Petrus	2120	Borosiac
Kundri	2160	Bordei
Hen Hur	2160	0
Viziru	2160	Fischer
Pleava	2160	0
Jarvis	2160	Ghinea
Jeannine W.	2180	0
Blondella	2180	T. Marcu
Nation	2180	0
Anny Worthy	2180	Corol
Pock	2180	Gaidaev
Havana	2180	0
Gruia	2200	Andreievsk
Sam Worthy	2200	0

IV. Premiul BEHRING
Performanță — 13.000 lei

Dudu Gordon	2100	Gaidaev
Dâmb	2100	Andreievsky
Domnița H.	2140	Cerkasoff
Vrăjitor	2120	Podoleacov
Mura II	2140	0
Tais	2140	0
Mister	2160	0
Busuioc	2180	Ghinea
Vuet	2180	0
Tava	2180	Abăluță
Durdulia	2180	0
G-ral Worthy	2180	Corol
Mura	2180	0
Makrele	2140	0
Sultana	2200	Zabelin
Sultan II	2200	0
Handicap	2200	Borisiac
Tufănica	2200	0

V. Premiul MOCCA
Handicap — 18.000 lei

Luța	2100	0
Zalud	2120	Dobrescu
Kalifa	2120	0
Durdulia	2120	Corol
Eggy	2140	0
Champion Jr.	2140	Ghinea
Sultan II	2140	Gaidaev
Livada	2140	Pavlic
Makrele	2140	0
Friederike	2160	0
Igor	2160	0
Eftin	2160	Crainic
Peter Worthy	2160	C-todorescu
Duda	2160	0
Sonora	2160	0
Aventurier	2160	Tassopol
Dolly Worthy	2180	0
Kamaa	2180	0
Sonia Worthy	2160	T. Popa
Rugina	2180	Fischer
Coconaș	2200	0

VI. Premiul HEROLD
Handicap — 21.000 lei
Repriza I-a

Bonzo	1700	Crainic
Naplopo	1700	Dobrescu
Fama	1700	Bordei
Szelvesz	1700	K-nitzki
Lucifer II	1700	0
Pai	1720	Ghinea
Amzei	1720	Pavlic
Champion	1740	N. Ionescu
Kanada	1740	Gaidaev
Margaret T.	1740	Cerkasoff
Antrag	1780	Grünwald

VI. Premiul HEROLD
Handicap — 21.000 lei
Repriza II-a

Lord Petaurist	1700	Popa
Edith	1700	Crotenco
Voev. Tiganilor	1700	Crainic
Primrose	1700	T. Marcu
Theodora	1720	Bordei
Oszlany	1720	Gaidaev
Uța	1720	Pavlic
Gretelbub	1740	Dobrescu
Bajadere	1780	Fischer
Opanka	1740	0

1780 Grünwald Roland D.

VII. Premiul RIO
Handicap — 15.000 lei

Valona	1700	D. Pavel
Furor	1700	Fischer
Peter Gordon	1700	Corol
Alunis	1700	Szabo
Igen	1700	Dobrescu
Elena	1700	Brânzea
Guy Worthy	1700	Ghinea
Dudu Gordon	1720	0
Zvon	1740	Crotenco
Zenit	170	Andreievsky
Arvuna	1740	Crainic
Lancia	1740	0
Pulca	1760	Pavlic
Mura II	1760	0
Mister	1760	Marcencco
Florita	1780	Drăgotescu
Mohor	1800	Gaidaev
Natașa	1840	0

VIII. Premiul LORENZACCIO
Record — 13.000 lei

Zalud	1700	0
Durdulia	1700	0
Voința	1720	0
Jeles II	1720	0
King Worthy	1720	Ghinea
Duda	1720	Szabo
Handicap	1720	0
Dolly Worthy	1740	Corol
Peter Worthy	1740	0
Sorvanet	1760	0
Colina	1760	0
Kamaa	1760	0
Voev. Tiganilor	1760	0
Ben Hur	1760	Tasopol
Pleava	1760	Dobrescu
Ninon	1760	0
Pai	1780	0
Valentio	1780	Crainic
Viziru	1780	0
Uța	1780	0
Pandur	1780	Fischer
Jarvis	1760	0
Ducesa	1780	0
Nation	1800	Gaidaev
Anny Worthy	1800	0
Pock	1800	0
Sam Worthy	1800	0
Havana	1800	Andrejevsky

Conducătorii trapului românesc

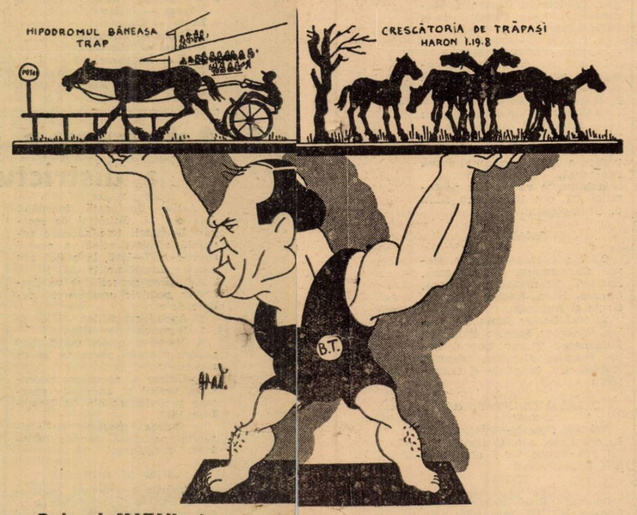

D. ing. I. MATAK, vice-președintele societății hipice române de trap văzut de Grad

Informații

● **ALERGĂRILE încep azi la Băneasa Trap, la ora 13 și 30 precis.**

● **EVENTUL va funcționa azi la Băneasa Trap în cursele întâia cu a doua (Premiile Maranon și Caliente, a doua cu a patra (Premiile Caliente și Behring), a cincea cu a șasea (Premiul Mocca și repriza a șaptea cu a opta (Repriza a doua a premiului Herold cu premiul Rico.**

● **Deoarece pe programul reuniunii de azi dela Băneasa Trap figurează 9 alergările se vor desfășura exact noștința pariorilor că alergările se vor desfășufa exact la ora fixată pe program. Deaceea trebue să-și angajeze din timp pariurile.**

In cadrul campionatului ungar, azi se vor puca următoarele partide:

Programul societății hipice române pe luna Decembrie

Terminăm în numărul de azi publicarea programului societății hipice române de trap, făcând loc programelor reuniunilor din ziele de 26 și 27 Decembrie.

Luni 26 Decembrie

I. **Premiul Moș Ajun.** Handicap. 11.500 lei. (8000, 2000, 1000, 500). Distanță 1700 m. Pentru cai cu record 1.35 și mai încet, cari nu au câștigat o sumă de 40.000 lei în anul curent.

II. **Premiul Vicleim.** Handicap. 15.000 lei. (10.000, 3000, 1500, 500). Distanță 2100 m. Pentru cai cu record 1.30—1.35, cari nu au câștigat o sumă de 70.000 lei în anul curent.

III. **Premiul Moș Crăciun.** Handicap. 21.000 lei. (14.000, 4000, 2000, 1000). Distanță 1700 m. Pentru cai cu record 1.29 și mai iute.

IV. **Premiul Irod.** Cursă de condiție (cat. ½). 15.000 lei. (10.000, 3000, 1500 500). Distanță 2100 m. Pentru cai de 4 și 5 ani. Pentru fiecare 9.000 lei câștigați în carieră cali vor fi distanțați cu 20 m.

V. **Premiul Magilor.** Cursă de condiție (cat. 1/5). 15.000 lei. (10.000, 3000, 1500, 500). Distanță 2100 m. Pentru cai de 4 și 5 ani. Pentru fiecare 10.000 lei câștigați în carieră cali vor fi distanțați cu 20 m.

VI. **Premiul Steaua.** Cursă de condiție. 15.000 lei. (10.000, 3000, 1500, 500). Distanță 2100 m. Pentru cai de 5 ani și mai sus. Pentru fiecare 200.000 lei câștigați în carieră cali vor fi distanțați cu 10 m.; pentru fiecare 15.000 lei câștigați în anul curent cu încă 10 m. și pentru fiecare cursă de condiție câștigată în sezonul acesta cu alți 10 m.

VII. **Premiul Bellecm.** Cursă după record. 15.000 lei. (10.000, 3000, 1500, 500). Distanță 1700 m. Pentru cai **români** cari nu au câștigat o sumă de 100.000 lei în anul curent. Start 1.33.

Inscrieri Sâmbătă 17 Decembrie. Publicarea distanțelor Luni 19 Decembrie. Retrageri Marți 20 Decembrie

Marți 27 Decembrie

I. **Premiul Maimbar.** Handicap. 11.500 lei. (8000, 2000, 1000, 500). Distanță 2100 m. Pentru cai **români** cu record 1.35 și mai încet, cari nu au câștigat o sumă de 50.000 lei în anul curent.

II. **Premiul Manner.** Handicap. 13.000 lei. (9000, 2300, 1000, 700). Distanță 1700 m. Pentru cai **români** cu record 1.32—1.37, cari nu au câștigat o sumă de 60.000 lei în anul curent.

III. **Premiul Marcine.** Handicap. 15.000 lei (10.000, 3000, 1500, 500). Distanță 1700 m. Pentru cai cu record 1.27—1.32 cari nu au câștigat o sumă de 70.000 lei în anul curent.

IV. **Premiul Marksfast.** Cursă de condiție (cat. 1/1). 11.500 lei. (8000, 2000, 1000, 500). Distanță 2100 m. Pentru cai de 3 ani. Pentru fiecare 6.000 lei câștigați cu 20 m. Cai **români** primesc 20 m. avans.

V. **Premiul Mary Lou.** Cursă de condiție. 13.000 lei. (9000, 2300, 1000, 700). Distanță 2100 m. Pentru cai de și 5 ani. Pentru fiecare 60.000 lei câștigați în carieră cali vor fi distanțați cu 10 m.; pentru fiecare 10.000 lei câștigați în anul curent cu încă 10 m. și pentru fiecare cursă de condiție câștigată în sezonul acesta cu alți 10 m. Cai **români** primesc 10 m. avans.

Inscrieri Sâmbătă 17 Decembrie. Publicarea distanțelor Luni 19 Decembrie. Retrageri Marți 20 Decembrie.

Duminică se va disputa la Auteuil Premiul La Haye Jousselin

La Auteuil se va disputa Duminică o importantă probă de obstacole, premiul **La Haye Jousselin** (150.000 de franci, 5500 de metri).

Vor alerga o parte din cei mai valoroși săritori ai Franței.

Iată concurenții:

Evohe II	74
Raisonnable II	72½
Dix pour Cent	72½
Ingre	72½
Menes II	71½
Beau Luron	68½
Littry	68½
Bellovaque	68½
Siklos	68½
Marchenoir	68½
Best Love	68½
Pommard II	67
Kaba Kaba	66
Un Mitrailleur	66
Week End	65
Calorina	64
Bonavico	61
Hue	61
Pepin le Bref	60

Ivan le Dur invingător in Steeple Chase de Trois Ans

Alergarea principală a reuniunei de Marți dela Enghien a fost Steeple Chase de Trois ans (3600 de metri, 30.000 de franci).

Ivan le Dur, unul din outsiderii cursei a dispus cu o lungime și jumătate de Fancé, favoritul probei. Al treilea a terminat Cake care s'a comportat nesperat de bine. Ca și Revocation dealtfel.

REZULTATUL

1. IVAN LE DUR 60, F. Emanuelli.
2. *Poncé* 66 (G. Brillet).
3. Cake 60 (P. Sentier).
4. Revocation 60 (A. Bates)
5. Eglantine 62 (R. Tremeau).
6. Vert Galant VI 60 D. Duveau).
7. Diable a Quat 64 (R. Le Fur).
8. Pescofi 64 (S. Rochet).
9. Sanagra 62 (R. Dornaletche).
10. Don Cesar 60 (M. Brunet).
11. Salut 60 (R. Cadot).
12. Penthée 60 (D. Guiho).

CICLISM

CICLO-CROSS

In stil occidental

Prima cursă

pentru distribuitorii de ziare se va desfășura azi după amiază

Azi după amiază se va desfășura prima probă de cross-ciclo-pedestru, rezervată distribuitorilor de ziare.

După cum am insistat în numerile trecute asupra acestei probleme, ea deschide o nouă latură a ciclismului românesc.

Latură care, mai de vreme, sau mai târziu, va duce la popularizarea pedalei în massele muncitorești.

Deși una din piedicele care se opun acestei inițiative a „F. R. S. C."-ului este lipsa de biciclete bune, care se face din ce în ce mai simțită.

Este nevoie să avem, în țară, o fabrică de biciclete, care să poată îndestula piața cu biciclete bune și eftine, așa încât oricine să-și poată procua una.

Insă în această așteptare e bine să nu se stea cu mâinile în sân, ci să profite toți de organizările pe care forul de specialitate a început să le înfăptuiască.

Nu putem însă să ne plângem că apelurile noastre n'au dat roadele cuvenite. Din contra, în urma lor s'a recoltat un lot de tineri entuziaști, demni de încredere și care vor evolua azi pe străzile Capitalei, în prima lor cursă oficială.

Pentru a încuraja pe nouii veniți, atât forul cât și mulți simpatizanți, au donat numeroase premii.

Trecând la capitolul pronosticurilor, credem că nu mai e nevoe să precizăm că pentru această probă, nici nu poate fi vorba de așa ceva.

Faptul acesta nu înseamnă însă că ciclo-cross-ul va pierde din frumusețea lui. De fel. In modul acesta, cursa se prezintă pe cât de nesigură, în ceeace privește șansele concurenților, pe atât de interesantă.

De oarece acest „cross-ciclo-pedestru" se va desfășura după amiază, concurenții, considerând că vor mai arunca o privire prin ziare, mai ales că umblă toată ziua cu ele — publicăm încă odată azi regulamentul și traseul cursei, având în vedere că în modul acesta le facem un real serviciu.

REGULAMENTUL

„F.R.S.C." organizează în ziua de Duminică, 27 Noembrie a. c., ora 3 d. a., un „cross-ciclo-pedestru" rezervat distribuitorilor de ziare cu scopul de a face propagandă ciclistă în rândurile lor.

Cursa este deschisă numai distribuitorilor de ziare care n'au fost licențiați de către „F. R. S. C.", până în prezent.

Concurenții vor lua parte la concurs cu bicicletele lor de serviciu.

Fiecare concurent va transporta pe întregul parcurs al cross-ului ciclo-pedestru o cantitate de 10 kg. de ziare legate pe suportul său obișnuit.

PARCURSUL

Plecarea: Stația Brătianu — Liceul Mihai Viteazul — pe bicicletă;

Pe jos: Liceul Mihai Viteazul — șoseaua Mihai Bravu;

Pe bicicletă: șoseaua Mihai Bravu — Bariera Moșilor;

Pe jos: Bariera Mosilor — str. Viitor-Lizeanu;

Pe bicicletă: str. Viitor-Lizeanu — Piața Victoriei;

Pe jos: Piața Victoriei — Piața Romană;

Pe bicicletă: Piața Romană— Piața Brătianu.

Costumul va fi acela pe care distribuitorul îl folosește zilnic la distribuirea gazetelor.

Adunarea concurenților va avea loc în Piața Brătianu, la ora 14.30, iar plecarea se va da la ora 15.30.

IMPORTANT

Pe tot parcursul, vor fi comisari care vor supraveghea buna desfășurare a cursei. Concurenții vor trebui să fie atenți la semnalizarea pe care o vor face aceștia cu steagul.

Când vor vedea steagul ROȘU înseamnă că trebue să descalice și să fugă pe jos până când vor vedea un semnal cu steagul GALBEN, care va marca locul, de unde vor putea încăleca pe bicicletă.

Deasemenea, din cauza circulației aglomerate, s'a schimbat ora plecării pentru ora 2 precis. Deci participanții având în vedere ora plecării, să aibă grija de-a sosi la start cu cel puțin o jumătate de oră înainte de plecare.

O PRECIZARE

Plecarea se va da la ora 3 d.a., concurenții trebuind să fie prezenți la locul startului cu cel puțin o jumătate de oră mai de vreme în vederea îndeplinirii formalităților preliminare.

— c. b. —

Astăzi se va desfășura

a 4-a probă a sezonului de toamnă

Azi se va desfășura a 4-a cursă de „cross-ciclo-pedestru". După consumarea probei se vor face două clasamente, unul pentru juniori și altul pentru seniori.

Atât prin natura traseului cât și prin lotul participanților, proba nu va fi lipsită de succes.

CONCURENȚII

Sava Tudor (ACSA), K. Sahăzlian (ACSA), V. Schetz (ACSA), G. Ardeleanu (ACSA), G. Toncu (ASPIM), Gh. Vasiac (ASPIM), Em. Oobrescu (VCR). Haiducu (VCR), Negoiță (VCR), C. Tudose (indiv.), V. Ionită (indiv.), D. Tălmaciu (AM), Radoslavescu (AM), Boroneată (AM), M. Steinhardt (ISPIM), B. Feordeanu (ASPIM), S. Andreescu (OSPIM), Someșan (VD), St., Borș (VD).

PRONOSTICURILE NOASTRE

Deși numărul participanților este destul de mic, el însă întrunește câteva vedete și numeroase speranțe a căror luptă va decurge desigur într'un tempo viu și plin de surprize.

Interesant va fi duelul Tudose—Steinhardt pentru locul intâi, iar pentru locul doi Tălmaciu—Someșan, Toncu și Feordoeanu care Duminica trecută a făcut o figură frumoasă si de la care așteptăm și de data aceasta lucruri frumoase. Cu toate aceste pronosticuri nu excludem însă, neprevăzutul și surpriza.

De reținut: plecarea la ora 10 din piața Victoriei.

„U. F. S. R."-ul sprijină sportul pedalei

După cum am înștiințat la timp, pedalei românești i se rezervă un viitor apropiat și de frumoase realizări.

Astfel ieri a plecat în provincie, secretarul general al forului de specialitate, d. Aurel Lascu, care va pune pe picioare, în diferite orașe, cluburi cicliste, cărora li se vor da o serie de îndrumări, în vederea activității din sezonul viitor.

„U. F. S. R."-UL SPRIJINA CICLISMUL

Interesant de consemnat este faptul că „U. F. S. R."-ul a început să acorde pedalei o atenție din ce în ce mai mare, care, desigur, va constitui o prețioasă mână de ajutor pentru ridicarea acestui sport.

Astfel, „U.F.S.R."-ul a acordat o primă subvenție de 25.000 lei.

Gestul, desigur, nu mai are nevoie de nici un comentariu, el calificându-se dela sine.

In curând

Se va înființa în Capitală, o fabrică de biciclete

Este știut că unul din factorii principali pentru redresarea pedalei, este o fabrică de biciclete. Asupra valorii acesteia în progresul ciclismului, am scris și vom mai reveni, deoarece de o uzină de biciclete depinde în foarte mare măsură viitorul ciclismului.

Mai este de asemenea știut că, în ultima vreme, s'au dus tratative pentru înființarea unei asemenea fabrici și la noi.

Suntem astăzi în măsură să dăm amănunte.

Astfel, președintele forului de specialitate, d. Vasile Canarache, care se află de mult timp în tratative cu un mare constructor de biciclete din Franța, d. Gentil, a obținut din partea acestuia licența de a construi biciclete, în România, din materialul și după modelul faimoaselor „mașini" „Alcyon" și „La Française Diamant", pe care s'au lansat vedete ca Speicher, Leducq, A. Magne, Rebry și alții.

Fabrica va intra în funcție în curând. Se dă chiar o precizare în acest sens: luna Februarie.

In personalul angajat al acestei uzine se vor afla și cicliști mecanici, sudori, etc., care vor forma în acelaș timp și echipă reprezentativă a fabricii.

Conducerea acestei echipe o va avea, după toate probabilitățile: Virgil Mormocea.

După cum se vede s'a realizat un mare pas înainte.

Dar asupra importanței unei fabrici de biciclete, la noi, vom reveni, deoarece dincolo de sport în sine, bicicleta prezintă și o latură utilă, iar în momente excepționale devine instrument de interes național.

Dela gruparea „Viforul Dacia"

Gruparea Viforul Dacia invită, pe această cale, pe toți cei care doresc să cunoască traseul probei dela 4 Decembrie, să fie prezenți la velodromul din șos. Ștefan cel Mare, astăzi la ora 2 d. a., pentru a fi condus, de organizatori, pe ruta probei de mai sus.

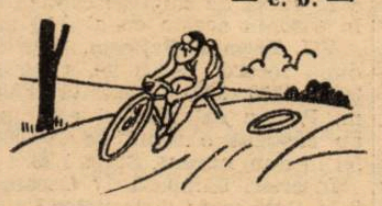

RUGBY

Astăzi se dispută

ultima etapă a campionatului

Venus — T. C. R. cel mai important match al zilei

Astăzi după amiază, pe terenurile U.F.S.R.-ului dela Șosea, se dispută ultima etapă a campionatului de rugby.

VENUS—T.C.R., DERBY-UL ZILEI

Iată un match care este sortit să atragă mulți spectatori și iată de ce :

In acest sezon, atât Venus cât și T. C. R. s'au impus din chiar prima zi a campionatului, printr'o admirabilă condiție fizică, obținând rezultate excelente.

In special Venus, care a reușit să învingă Stadiul Român și Viforul Dacia.

Astăzi, atât Venus cât și T. C. R., țin cu riscul oricărui sacrificiu să se reabiliteze de micile înfrângeri suferite Duminica trecută, din partea Sportului Studențesc și Stadiului Român.

Analizând șansele echipelor în partida ce susțin, observăm oarecare superioritate de partea Venusului, în special la înaintare.

T. C. R. va fi serios handicapat de lipsa jucătorilor Marinescu, Popa, Cristoveanu și Tanoviceanu.

Astfel că, „verzii" vor alinia o echipă formată din elemente tinere.

Credem că Venus va dispune de T. C. R., însă nu fără a se întrebuința la maximum.

Amintim că matchul se va disputa pe terenul I, ora 15. Arbitru: I. Georgescu.

FORMAȚIILE

T. C. R.: Păunescu, Oprea, Dragu, Pană, Marinescu, Popovici, Irimia, Mărculescu, Burlescu, Mateescu, Bârsan, Marin Ion și Exarhu.

Venus: Tofan, Anastasiade, Ștefănescu, Domnescu, Epure, V. Anastasiade, Dragoș, Sedey, Beloiu, Hariton, Naum, Tănase și Georgescu.

R.C. 13—SPORTUL STUDENȚESC

R.C. 13 va trebui să joace astăzi mai decis decât oricând în vederea unei comportări cât mai onorabile în matchul ce susține cu Sportul Studențesc.

Un pronostic la acest match nu riscă a fi desmințit, deoarece linia de atac, elanul și omogenitatea Sportului Studențesc vor determina o victorie categorică a universitarilor.

Matchul se va disputa pe terenul II ora 14,30, arbitru fiind d. Camil Ion.

FORMAȚIILE :

R.C. 13: Ifrim, Oprescu, Bratu, Dumitriu, Marinescu, Grigorescu A., Stenghel, Vasiliu, Manoliu, Tita Rădulescu, Porancea, Simeș, Veluda, Oprescu II și Ciupea.

Sp. Studențesc :

Georgescu, Popa, Andreiaș, Sadoveanu, Grigorescu, Staadecker, Dinescu, Diaconu, Riegler, Teodorescu, Cameniță, Macarovici, Ionescu, Fântâneanu și Pârcălăbescu.

C.F.R.—VIFORUL DACIA

Ultima partidă din cadrul categoriei onoare va fi prilejuită de ciocnirea dintre echipele C. F. R.-ului și Viforul Dacia.

Indiscutabil, Viforul Dacia are toate șansele să dispună de tânăra echipă a feroviarilor care credem că va face tot posibilul pentru a opune o cât mai dârză rezistență.

Matchul se va disputa pe terenul III, ora 15, arbitru fiind d. Ghimpețeanu.

FORMAȚIILE

C.F.R.: N. Ionescu, State, Mexe, Cârciumaru, Crăciunescu, Zamfir, Brănișteanu, Secară, Clinciu, Bătu, Răduț, Țenescu, Gruia și Augustin.

Viforul Dacia: Jianu, I. Nicolau, Vasilescu, Sterian, Calistrat, Comănescu, Traian, Covaci, Beju, Fanella, Caracaș, Krantz, Kurtzbauer, Scopilide și Grigorescu.

CELELALTE INTALNIRI

Promoție

Avântul Sportiv-Victoria, ter. II, ora 10,30; arb. C. Dinescu.

C.F.R.-Venus, ter I, ora 10,30; arb. Raul Vizanti.

Categoria II-a

Sportul Studențesc - Stadiul Român, ter. III, ora 10,30; arb. d. Brănișteanu.

„Curierul de Război" se dispută pentru a treia oară

In regia Moto Clubului Român, competiţiunea va strânge la star 14 concurenţi. Parcursul întrecerii nu se va cunoaşte decât azi de dimineaţă. Nu participă niciunul dintre foştii câştigători ai alergării.

A treia ediţie a „Curierului de Război" va cunoaşte focul public astăzi de dimineaţă, când concurenţii cari au aderat la condiţiunile probei vor porni să înfrunte rigorile unui traseu extrem de pretenţios.

Spre regretul nostru trebue să consemnăm aci că, nici grupările motocicliste şi, mai puţin autorităţile noastre militare, nu au înţeles să acorde întrecerii de astăzi, cuvenita importanţă.

PLECARILE

Trecând la partea sportivă a reuniunei pe care o va regisa astăzi Moto Clubul Român vom începe prin a arăta că întrecerea va începe la ora 7 jumătate dimineaţa, pe velodromul din şoseaua Ştefan cel Mare, de unde concurenţii vor porni să înfrunte greutăţile unui parcurs în care terenul variat le va da mult de lucru.

Plecările se vor da la intervale de câte 5 minute şi în ordinea indicată de sorţi. Inainte de a se prezenta la steag, fiecare concurent va fi pus în posesia hărţii care urmează să-l călăuzească pe parcurs.

CONDIŢIUNI PRINCIPALE

Parcursul nefiind trasat cu precizie, concurenţii sunt obligaţi ca în cei 50-70 km. să atingă cele trei puncte de control impuse. Nimeni nu este obligat să meargă pe anumite drumuri. Deci, traseul se lasă la latitudinea participanţilor cu condiţia respectării celor trei puncte de control de cari pomenim mai sus.

In ce priveşte clasificarea, spre a intra în clasament, concurentul este obligat să absolve parcursul, în condiţiunile de mai sus, în cel mult 90 minute.

PREMII

Concurentul care va acoperi traseul în timpul cel mai scurt şi nu va fi penalizat cu nici un punct de pedeapsă, va fi clasificat I-iul şi denumit: „CURIERUL DE RAZBOI" 1938, — primind ca premiu, o cupă definitivă cu această inscripţie şi un cauciuc.

Toţi ceilalţi concurenţi, cari luând startul, vor sosi la punctul finish, în timp de 90 minute, vor primi câte o plachetă în bronz cu aceeaşi inscripţie.

In afară de aceasta, se instituie un premiu challenge perpetuu „Nicuşor Jilescu" care constă dintr'o statuetă de bronz şi care se atribue „Curierului de Război".

Pe soclul statuetei, se vor grava numele câştigătorilor, cu arătarea anului.

Statueta rămâne în păstrarea corpului de trupă sau clubului din care face parte câştigătorul.

Cel de al doilea clasat va primi un ceasornic de argint.

Cel de al treilea clasat va primi un port-ţigaret şi una cameră de motocicletă.

Cel de al patrulea clasat va primi un ceas de nichel crom cu lanţ.

Cel de al cincilea clasat va primi una cameră de motocicletă şi un briceag.

CONCURENŢII

După cum arătăm mai sus, întrecerea de astăzi nu a prea îndemnat pe motocicliştii noştri. Din această cauză startul nu va fi prea populat.

Lupta pentru victorie este mai deschisă ca oricând şi deaceia credem că alergarea va corespunde făgăduelilor.

Dintre cei 14 concurenţi cari şi-au prezentat adeziunile, 4 au rămas anonimi până în momentul punerii ziarului nostru sub tipar. In consecinţă, reamintind că aceşti anonimi urmează să reprezinte, în cursă, interesele inspectoratului general al jandarmeriei, publicăm lista celor cari s'au înscris ferm.

Această listă are următoarea înfăţişare:

Sblt. Ioan Iuga (Reg. 5 călăraşi), T. W. N.

Bucur Gâlcă (M. C. R.), Sarclea.

Lazăr Georgescu (M.C.R.), Royal Enfield.

Lt. Gheorghe Popescu, Gilera.

Willy Richter (A.R.M.A.), Norton.

Vasile Petrescu (A. R. M. A.), T. W. N.

Iulius Petruţ (A.R.M.A.), Ariel.

Lt. Gheorghe Dumitraşcu (Aeronave), Gnome-Rhone.

Fr. Nicolae Marinescu (Aeronave), Gnome-Rhone.

Nicolae Popescu (Ploeşti), N. S. U.

CINE VA CAŞTIGA?

Iată problema. Din lotul participanţilor lipsesc câştigătorii de anul trecut şi specialiştii acestui gen de probe. Un pronostic este deci foarte riscat şi de aceia, prin simplă impresie, ne vom manifesta convingerea că lupta pentru însuşirea trofeului principal se va circumscrie între: Bucur Gâlcă, Lazăr Georgescu, Vasile Petrescu şi Willy Richter.

SOSIRILE

Sosirile din cursă vor avea loc cu începere dela ora 9, pe velodromul din şoseaua Ştefan cel Mare.

Un „Curier de Război" în Germania

Incep lucrările

în vederea primei întreceri a sezonului

Data desfăşurărei primei curse automobiliste în teren variat a fost definitiv fixată. Iniţiatorii competiţiunei au căzut de acord să regisese această întrecere în ziua de 11 Decembrie, dată până la care se vor putea pune la punct toate amănuntele de organizare.

Regulamentul competiţiunei va vedea lumina zilei cel mai târziu Miercuri seara iar în cursul zilei de Joi el va fi adus la cunoştinţa interesaţilor prin buletine special redactate în acest scop.

O VERIFICARE A PARCULUI

Astăzi la ora 12, doi dintre organizatori, însoţiţi de ing. Jean Calcianu şi un reprezentant al ziarului nostru vor porni pe parcurs spre a face o ultimă verificare a lui.

Cu acest prilej se va face şi un consult asupra menţinerii în traseu a groapei dela bariera Vergului, groapă care oferă multă spectaculozitate, dar cere eforturi ce nu sunt la îndemâna oricărui automobilist.

In altă ordine se va proceda apoi la desemnarea şicanelor din pădurea Pantelimon, pădurea Cernica şi parcul Pusnicu. Deasemenea urmează a se decide dacă nu este cazul să se adauge parcursului o nouă buclă, care ar duce pe concurenţi şi prin satul Pasărea.

In fine, trimişii organizatorilor vor mai avea să se pronunţe asupra unor eventuale modificări ale traseului.

După explorarea terenului, cei patru automobilişti vor discuta şi definitiva regulamentul, ei urmând să se pronunţe asupra unor chestiuni cari nu se prezintă destul de clar în proectul redactat încă de acum câteva zile.

Dacă lucrurile se vor putea petrece conform programului stabilit, nu este exclus ca regulamentul să apară mult mai curând decât se crede.

S'a întocmit programul

aniversării U. F. S. R-ului

Uniunea Federaţiilor de sport din România va sărbători aniversarea a 26 ani dela creiarea FSSR în ziua de 1 Decembrie a .c. după următorul program, aprobat în şedinţa comitetului central din 25 Noembrie a. c.

Te-Deum la biserica Batiştе la ora 16 *precum şi slujba religioasă pentru pomenirea celor decedaţi în cursul anului.*

Ora 17 *şedinţă festivă în sala de onoare a prefecturii poliţiei Capitalei, în prezenţa domnilor: comandant al Străjii Ţării, subsecretar de stat general Gabriel Marinescu, prefectul poliţiei, primar general al municipiului Bucureşti general V. Dombrovschi, membrii fondatori FSSR, preşedintele, comitetul central şi directorul general UFRS, oficialii UFSR şi federaţiilor sale, delegaţii Străjii Ţării, ministerului educaţiei naţionale, Casei şcoalelor, ministerului de finanţe, ANEF, instrucţiei premilitare, presei sportive, precum şi beneficiarilor diverselor distincţiuni.*

Ora 21,30 *masă comună oferită de UFSR la restaurantul Capşa.*

In cursul şedinţei festive vor rosti cuvântări: d. comandant al Străjii Ţării şi d. preşedinte al UFSR şi se vor remite: decoraţiile „Meritul cultural pentru sport şi educaţie fizică" acordate de M. S. Regele.

Premiul naţional al sporturilor UFSR.

Citaţiile la ordinea zilei a sportului românesc.

Cupa Carol II câştigată pe 1938 de asociaţia sportivă Stadiul Român

Ţinuta pentru d. jachetă sau haină neagră.

Sunt rugaţi a fi de faţă pentru a primi insignele respective d-nii:

DECORAŢI CU MERITUL CULTURAL

Cavaler cl. II: *general adj. C. Ilasievici, c-dor adj. Preda Fundăţeanu, arhitect I. Balş şi C. Marinescu.*

Medalii cl. II: *Ing. C. Dumitrescu-Kiki, Cezar Popescu, dr. Egon F. Patac, dr. Petric Iosif, A. Ianculescu, Ioan C. Petrescu, Lascu N. Aurel, Turcaş C., Negrescu Vasile, general Marinescu A., lt. col. Rădulescu Gh., Benderli Manole, Chiru Dimitrie, Danielescu Teodor, Gheorghiu Ilie, Rosenberg Avram, Cioran Şerban, Cromec Ioan, Fărcăşanu Nicolae, Ionescu Ştefan, Tărtăcuţă Gheorghe, Breyer, Lazăr, Ceaureanu Ioan, Neagu Miron, Cossini Vintilă, Drăghici Francisc, Dan Alexandru, Fr. Cieslicki, St. Cantacuzino, F. Suc, dr. Lupan Alexandru, Paul Vasilescu, Ştefan Pop jr., lt. Ovidiu Ionescu, Alexandru Lascu, Maxim Bindea, Gertrude Cuber, Pap Ladislau, Eugen Stoian, D. Armăşel, I. Anastasiade, N. Chrisoveloni, Hans Gunesch, dr. Pavlov, Teofil Faur, V. Zachirias, dr. Cornel Iancu, col. C. Panaitiu, ing. I. Berindei, Cristea Caraluiis.*

PREMIUL NAŢIONAL AL SPORTURILOR PE 1938
D. Manole Stroici.

MEDALIA PENTRU MERITE SPORTIVE EXCEPŢIONALE

D-nii: Nicolae Rădan, Marin Gaspar, Ludovic Ghilitze, Const. David, Gheorghe Georgescu, Grigore Jelesneac (box), Nicolae Iordache, Dinu Cristea, Nicolau Gurău, Artemon Ghiţescu, Petre Havaleţ, Constantin Vămanu, Constantin Tudose, Maxim Bindea, Iuliu Bodola.

CUPA CAROL II

Delegaţii asociaţiei sportive „Stadiul Român".

ATLETISM

Pe calea reformelor

Federaţia de atletism va fi împărţită în 30 de districte şi 8 ligi

Interesantul proect al d-lui Ion Baicu

Atletismul românesc urmând calea evolutivă a progresului se găseşte în pragul unor noui şi importante reforme.

Cei aproape zece ani ce stau în spatele acestei mişcări constituesc un trcut plin de experienţe care începe să dea roade.

Aşa se explică interesul pe care comisiunea tehnică l-a manifestat la întocmirea din timp a calendarului, la stabilirea noulor norme după care să se desfăşoare concursurile juniorilor, însfârşit la atenţia ce o poartă întocmirii programului pe anul viitor.

La toate aceste reforme despre care noi ne-am ocupat pe larg în numărul nostru de eri se adaugă proectul de reformă a actualei împărţiri administrative a federaţiei, proect întocmit de d. Ioan Baicu, membru în biroul federal şi unul dintre cei mai harnici şi entuziaşti colaboratori ai d-lui Ion Cămărăşescu.

IN CE CONSTA NOUL PROECT

Intâmplarea a făcut ca zilele trecute să ne întâlnim cu d. Ion Baciu autorul proectului de reformă care a bine voit să ne expună principiile noului împărţiri administrative.

Iată ce ne-a declarat d. Baicu:

„Experienţa celor zece ani ne-a dovedit că acţuala împărţire pe ligi nu corespunde nevoilor atletismului nostru, am putea chiar spune că, ea împiedecă desvoltarea acestui sport. Iată motivele care m'au făcut să mă gândesc la o altă împărţire care, am credinţa că va ajuta la propagarea sportului atletic şi va contribui la câştigarea a noi prozeliţi şi implicit, la ameliorarea calitativă a atletismului.

UN NOU ORGAN FEDERAL

In împărţirea pe care o preconizez, districtul va fi auxiliarul cel mai preţios al federaţiei.

Treizeci de districte ar urma să ia fiinţă, repartizate în opt ţinuturi iar liga ar deveni un organ de simplă îndrumare.

In rezumat, noua împărţire ar cuprinde: district, ligă şi ţinut.

Ţinutul Bucegi ar cuprinde două ligi: Muntenia şi ţara Bârsei. Liga Muntenia ar avea următoarele districte: Bucureşti, Ploeşti şi Piteşti.

In districtul Bucureşti ar cădea următoarele centre: Giurgiu, Alexandria, Călăraşi şi Tg. Măgurele.

Districtul Piteşti cu următoarele centre: C. Lung, Curtea de Argeş şi Slatina.

Districtul Ploeşti cu oraşele: Târgovişte, Buzău şi Mizil.

Liga Muntenia ar urma să cuprindă deci trei districte şi anume:

a) Braşov;

b) Sf. Gheorghe.

In districtul Braşov vor face parte şi localităţile de pe valea Prahovei; Predeal, Azuga şi Buşteni.

Ţinutul Dunării va cuprinde două ligi una cu sediul la Brăila cuprinzând oraşele: Râmnicu Sărat, Măcin şi alta cu sediul la Galaţi, care să cuprindă oraşele: Focşani şi Bârlad. Ţinutul Mării ar cuprinde un singur district la Constanţa şi care ar cuprinde centrele din Dobrogea.

Ţinutul Nistru ar urma să aibă două districte: unul la Chişinău şi altul la Cetatea Albă.

Ţinutul Prutului ar avea două districte unul la Bacău cuprinzând oraşele: Roman şi Bacău şi altul la Iaşi cuprinzând restul oraşelor din Moldova.

Ţinutul Bucovina ar cuprinde un singur district cu sediul la Cernăuţi.

Ţinutul Someşului cu două ligi Bihor şi Someş.

Liga Bihor ar cuprinde două districte unul la Oradia cu oraşele Salonta, Beiuş şi Zalău şi altul la Baia Mare cu oraşele Sighet, Simleiul Silvaniei, Satu Mare, etc.

Liga Someş ar cuprinde două districte unul la Cluj şi altul la Bistriţa.

Cel dela Cluj ar cuprinde: Gherla şi Hunedoara, iar Bistriţa: Dej şi Năsăud.

Ţinutul Mureşului ar cuprinde nu mai puţin de patru districte:

Districtul Tg.-Mureş: cu oraşele Odorhei, Miercurea Ciucului şi Reghin.

Districtul Câmpia Turzii: cu oraşele: Turda, Aiud, Ocna Mureşului.

Districtul Blaj cu oraşele: Teiuş, Alba Iulia, Mediaş şi Dumbrăveni.

Districtul Sibiu cu oraşele: Sebeş, Sighişoara şi Făgăraş.

Ţinutul Timişului va cuprinde două ligi:

Liga Banat care ar cuprinde următoarele districte:

Timişoara cu centrele: Timişani, Ghiroda, Jimbolia şi Deta.

Recaş cu centrele: Recaş şi Lugoj.

Reşiţa cu Anina şi Oraviţa.

Caransebeş cu centrele: Nadrag, Ferdinand, Orşova.

Arad cu centrele: Lipova şi Radna.

Liga Hunedoara ar cuprinde două districte unul la Deva şi altul la Petroşani.

Districtul Deva ar cuprinde centrele: Brad, Simeria, Orăştia.

Districtul Petroşani cu centrele: Haţeg, Lupeni, Lonea.

Ţinutul Oltenia ar cuprinde două districte: unul cu sediul la Râmnicu Vâlcea şi altul cu sediul la Craiova.

Şi pentruca opera să fie completă, conducerea acestor districte urmează să fie încredinţată profesorilor de educaţie fizică, foştilor atleţi, absolvenţilor I. M. E. F.-ului, etc.

Azi al doilea concurs popular

Succesul repurtat Duminică de primul cross cu caracter popular, a hotărît liga Muntenia de a organiza o a doua reuniune similară.

Măsura este dintre cele bine venite şi scopul organizării acestor soiuri de concursuri serveşte cum nu se poate mai bine cauza crossului bucureştean.

Ar fi de dorit, ca iniţiativa ligii Muntenia, să se bucure de ecoul cuvenit în massele tinereţii, astfel, ca apoi să asistăm la o participare dublă decât Duminica trecută, putând spune pe drept cuvânt că crossul bucureştean se află pe un drum bun.

Totuşi, putem anticipa, fără teama de a fi desmînţiţi, că începutul bun de acum o săptămână va face ca această manifestaţiune să se bucure de un succes mai accentuat.

O MASURA BUNA

Nu putem trece cu vederea partea pur technică a acestui concurs, punct asupra căruia liga a pus toate sforţările de a nu lăsa de dorit.

Aplaudăm măsura pe care a luat-o liga de a nu mai permite concurenţilor de a alerga decât într'o ţinută demnă şi adequată acestui sport, punând capăt definitiv spectacolelor neplăcute dinainte, când alergătorii alergau în pantaloni sau cu picioarele goale.

Măsura a venit la timp retuşând o lacună nedemnă crossului bucureştean.

PREMII ŞI DIPLOME

Cu concursul câtorva întreprinderi comerciale din Capitală, liga a pus în lupta pentru primii trei clasaţi din fiecare categorie premii utile în obiecte de sport, iar pentru restul până la zece diplome de participare.

In plus, liga va răsplăti pe primul şcolar, începător, premilitar şi din categoria III, cu participarea la un mare cross popular ce se va desfăşura la Ploeşti, liga suportând cheltuelile de deplasare şi întreţinere.

Iată atâtea stimulente cari vor imprima cursei de azi un caracter vădit de luptă crâncenă pentru ca cel mai bun să câştige.

AMANUNTE DE ORGANIZARE

Concursul este deschis şcolarilor, premilitarilor, începătorilor şi atleţilor de categoria III-a, cari în cross-urile din această toamnă nu s'au clasat în primele cinci locuri pe distanţă de circa 5 km.

TRASEUL: Plecarea din faţa tribunei U. F. S. R. — şos. Kiseleff — Hipodromul Băneasa — bariera C. F. R.— şos. Bucureşti-Târgovişte — prin arătură până la lac — pe marginea lacului până la ruinele castelului Bibescu — Biserică — Villa Minovici—Hipodromul Băneasa — sosirea pe terenul U. F. S. R. în faţa tribunei.

PLECAREA se va da la ora 11 a. m. fix — înscrierile se primesc pe teren până la ora 10.30.

PREMII: Primii trei dela fiecare categorie vor primi premii constând din medalii sau articole de sport, iar următorii şapte, diplome.

JURIUL: Comisar general Ion C. Petrescu, preşedintele Ligii. Comisari la sosire: Stoenescu şi C. Leoveanu. Cronometrori: Theodor Popovici, Alexandru König şi Aurel Ianculescu. Secretarul concursului: C-tin Cristescu, ajutor Gheorghe Vasilief, Starter: Vasile Trestorian. Comisari de parcurs: Tacorian şi Iacob dela Viforul Dacia, Bujacker şi Simu dela Venus, Catu Traian şi Suba Constantin dela Pebe, Dopp C-tin, Crăciun Aurel şi Voicu Nicolae dela Victoria. Comisar de ordine: Vasile Firea.

Ţinuta alergătorilor: tricou, chiloţi şi pantofi fără cuie. Cluburile sunt răspunzătoare de ţinuta atleţilor.

La acest concurs pot lua parte şcolarii cari au împlinit 15 ani.

HOCKEY

Numai la matchurile de hockey din campionatul naţional se va acorda gratuitate absolută

S'a scris acum câteva zile că în urma unui acord, cele două echipe fruntaşe ale hockeyului nostru, Telefon Club şi Venus, au decis să organizeze matchuri de propagandă la care să nu perceapă nicio taxă de intrare.

Ceeace este interesant de subliniat, e că gratuitatea aceasta se va acorda numai la partidele din campionatul naţional sau la cele amicale.

Şi cele două grupări au la dispoziţie pentru această mare campanie de propagare a hockeyului în mase, un fond de cca lei 100.000.

Secţia de hockey a Sportului Studenţesc va beneficia în acest sezon de un efectiv modest

Incă vre-o câteva zile şi grupările bucureştene de hockey îşi vor reîncepe activitatea în mod efectiv. Deocamdată, toate se antrenează, punându-şi echipele la punct în vederea primelor matchuri publice.

Dintre acestea doar Sportul Studenţesc n'a reluat activitatea.

Pentru moment, conducerea universitarilor se îngrijeşte de efectiv, care în prezent, se înfăţişează astfel:

Ghenea, P. Costescu, Căpitănescu, Cosman, Radu Tănase, Titinel, Grecescu, Filotty, Cerchez, Roşu şi Marinescu.

Firesţe, este un efectiv modest, însă conducătorii speră să facă achiziţii care să înlocuiască pe cei plecaţi.

„Trail Smoke Caters" şi-a anunţat formaţia pentru campionatele mondiale

LONDRA, 26. — Echipa canadiană, „Trail Smoke Caters", care va reprezenta în anul acesta Canada la campionatele mondiale din Elveţia, şi-a anunţat formaţia pe care o va deplasa în Europa.

Iată formaţia:

Portari: **Duke Scondellaro şi Buck Buchanan.**

Fundaşi: **Tommy Johnstone, Mel Snowdon şi Jimmy Morris.**

Inaintaşi: **Johnny Mc. Creedy, Bob Marshall, Dick Koweinak, Joe Benoit, Ab. Cronie, Bunny Dame şi Mickey Brennan.**

D. Ahearne, care este reprezentantul echipei în Europa, a declarat că „Trail-Smoke-Caters" este cea mai bună echipă canadiană, care a fost vreodată în Europa, şi nu încape nici o îndoială că va câştiga campionatul mondial.

Contrar tuturor ştirilor cari anunţau că transoceanicii nu vor juca înainte de campionatele mondiale, reprezentantul lor continental a declarat că Trail-Smoke-Caters vor juca atât înainte cât şi după competiţiunea mondială din Elveţia.

Oraşele cari au fost trecute în programul lor sunt următoarele: Haga, Amsterdam, Berlin, Hamburg, Krefeld, München, Viena, Praga, Garnisch şi Kattowice.

După terminarea campionatelor mondiale, canadienii vor mai juca la Arosa, St. Mortiz, Davos, Haga, Amsterdam, Bruxelles, Anvers şi în Anglia.

Telefon Club s'a antrenat şi aseară

Aseară Telefon Club a făcut un nou antrenament.

S'a jucat la două porţi, în următoarele formaţiuni:

Raţiu—Buia, Grandet—Pană, Botez, Tillea.

Dron — Biro, Anastasiu — Tănase, Petrovici, Brackl (Munteanu, Huşan, Preiss).

După un joc destul de animat, în care Pană a fost o adevărată revelaţie antrenamentul s'a terminat cu un rezultat egal: 5—5.

Au marcat Botez (3), Pană şi Tilea; iar din cealaltă formaţie Anastasiu (2), Tănase, Petrovici, Brackl.

Pagina Boxului

DREPTATE LUI TOMA AUREL!

Deschiderea competiției la categoria cocoș, din cauza nedisputării matchului Toma Aurel — Sangchilli, a găsit un deosebit ecou în rubricele ziarelor de specialitate atât din țară cât și din străinătate. Conflictul Toma Aurel — Jeff Dickson, până mai eri tacit, a căpătat o nouă întorsătură.

INTERESUL LUI DICKSON

Promotorul american îl acuză pe campionul nostru de sabotarea competițiunii cu scopul de a înlătura admiterea compatriotului nostru în noua competițiune, admitere la care îi dă dreptul însesi regulamentele în vigoare ale I. B. U.-ului:

Dickson încearcă această lucrătură, pentru a da posibilitate favoriților și protejaților săi să câștige un titlu continental, care urmează a deveni o sursă de câștig pentru el.

INCONȘTIENȚA DE TOTDEAUNA A ROMANULUI

Dar ceiace este mai trist, e faptul că unul din ziarele noastre de specialitate susține părerea interesată a lui Dickson.

Pe noi, nu ne mai miră nimic, căci cunoaștem animozitățile pe care dela un timp încoace le manifestă ziarul cu pricina împotriva celui mai bun boxeur român și probabil viitorul campion al lumii.

DE PARTEA CUI ESTE DREPTATEA

Ca să edificăm pe deplin cititorii, vom arăta în rândurile de mai jos fapte asemănătoare cu aceia „săvârșită" de Toma Aurel și vom lăsa la atitudinea cititorilor noștri să judece cine are dreptate.

Sanchilli, dela cucerirea titlului mondial, adică dela 6 Iunie 1935 s'a grăbit să treacă oceanul și vreme de aproape 3 ani de zile nu și-a apărat titlul deși știut este că un campion al lumii e obligat să-și pue trofeul în joc cel puțin odată într'un an. Spaniolul nu a făcut asta, pentru că *era omul lui Dickson*, care știuse să facă pe membrii I. B. U-ului să treacă cu vederea acest lucru inadmisibil.

La rândul său, Tenet, deși i se desemnase challengerul în persoana lui Christoforidis, a refuzat să boxeze cu acesta preferându-l pe Klaveren. Nimeni nu s'a revoltat, NICI MACAR DICKSON, fiindcă Tenet este francez iar americanul este naturalizat francez.

EXEMPLELE CURG...

Deasemeni Valentin Angelmann nu-și apărase titlul de campion european de categoria muscă din 1936 și degeaba i se desemnase challengerul (Pierre Louis), căci deținătorul a făcut greutăți la perfectarea acestui match, întrucât nu mai făcea greutatea de ani de zile. I. B. U.-ul a trecut cu vederea și acest lucru reprobabil tot datorită lui Dickson și lui Paul. Rousseau, de altfel ca totdeauna când este vorba de pugiliști francezi.

Belgianul Nicolas Petit Bicquet provoacă deschiderea a trei competițiuni fără ca nimeni să se revolte. Și exemplele se succed vertiginos, figurile se schimbă în persoana lui Thil, Alfara, Eder, Pierre Charles, Heuser, Andersson, Enrico Venturi, Humery, Holtzer, Kid David, etc...

REVOLTA LUI... DON QUICHOTE

Și acum, cu ce este mai vinovat Toma Aurel? Mai are dreptul Dickson să fie revoltat, când el însuși s'a făcut vinovat de fapte atât de reprobabile? Dacă Toma Aurel a pierdut titlul continentului în 1936, motivul este destul de cunoscut. Nu i se oferise pentru matchul cu Huguenin decât cât primise ei la București pentru disputa contra lui Decico, când acesta luase o bursă de peste 200.000 lei. Se pare că și de data aceasta a fost tot o neînțelegere pe chestiunea bursei. Toma Aurel știe că un boxeur nu poate să se mențină prea mult în formă și el are aproape 27 ani.

Gherase învins la Paris

In ultima reuniune desfășurată la Paris în sala „Central", Gh. Gherase a înfruntat pe Bernier într'un match de 10 reprize a 2 minute.

Spre surpriza generală, Gherase a cedat la puncte, deși luptase cu mult curaj. In cursul aceleiași reuniuni, Fortès, viitorul adversar al lui Turriello a câștigat la puncte asupra negrului Bendenoum.

Astăseară în strada Luterană

Grupările „A.C.T." și „Central" organizează o interesantă reuniune amatoare de box

După o inactivitate de aproape două săptămâni, grupările pugilistice bucureștene au reluat seria organizărilor săptămânale.

Pentru astăseară, în sala din strada Luterană, gruparea A.C.T. cu un trecut prea frumos, mulțumită președintelui ei d. Ion Ionescu a hotărît organizarea unei reuniuni pugilistice amatoare în sala din strada Luterană.

Organizarea se va face împreună cu o a doua grupare bucureșteană „Centralul" care pentru un moment își antrenează elevii la olaltă cu cei ai A.C.T.

Programul reuniunii de astăseară a fost minuțios întocmit mulțumită maestrilor sălii, comandantul străjer Ion Lungu și Sandu Petrescu.

Boxerii programați fac parte din grupările „Central", Turda și A.C.T.

GHEORGHE PETRESCU — GINO DEL FABRO

Un nume care într'adevăr face față acestui program este acel al amatorului Gheorghe Petrescu tânăra speranță a C.F.R.—B.T-ului care va înfrunta pe neînvinsul Gino del Fabro.

Dacă matchul acesta se va desfășura — noi însă nu credem — atunci singur ar fi putut sta pe afișul reuniunei și lumea ar fi dat năvală ca să-l vadă.

Nu credem însă că matchul nu se va desfășura pentru motivul că peste 3 zile Gino del Fabro va susține un match hotărîtor pentru cariera lui, acela care-l va opune lui Const. David. Astfel că trebuie să fie în plenitudinea forțelor lui.

Cât despre Gheorghe Petrescu, de care în curând vom auzi multe lucruri surprinzător de bune despre valoarea lui, oricând poate face matchul programat, dar credem că cel de astăseară nu, pentru că este indisponibil.

Pe program mai figurează excelenții pugiliști C. Tutoianu, D. Zamfirescu, Gheorghe Sima, Mișu Petrescu, etc.

Reuniunea se va termina cu un interesant match de antrenament între profesioniștii Sandu Petrescu și Const. Dumitrescu.

Spectacolul va începe la ora 9 seara.

PROGRAMUL

Iată cum a fost alcătuit programul matchurilor:

Ulpiu Traian (C) — Fl. Murgeanu (C.).

Ștefan Spak (C) — N. Vânătoru (A.C.T.).

Gh. Albescu (C) — I. Vânătorul (A.C.T.).

Gh. Tătărăscu (C) — Ion Kiriac (Turda).

Pericle Ionescu (C) — C. Tutoianu (Turda).

D. Zamfirescu (C) — Gh. Sima (Turda).

Mișu Petrescu (C) — Drăgan Voinea (Turda).

Gina del Fabro (C) — Gh. Petrescu (Rapid).

MATCH DE ANTRENAMENT

Sandu Petrescu — C. Dumitrescu

Lucian Popescu va boxa cu francezul Parisis

Ilie Petrescu a sosit în capitala Franței și a luat contact cu Bellieres

Paris, 26 (prin telefon).— Sosit de câtva timp aci, Lucian Popescu, fost dublu campion al Europei, a fost angajat să dispute un match în sala Elysee-Montmartre.

Adversarul campionului român va fi francezul Parisis și matchul urmează să se dispute, în sala sus menționată, în seara zilei de 7 Decembrie.

Hotărîtă pentru 10 reprize a 3 minute, întâlnirea va forma vedeta reuniunei ce se va organiza cu acest prilej.

O PROPUNERE RESPINSA

Inainte de a accepta angajamentul pentru sala Elysee-Montmartre, Lucian Popescu a fost solicitat să apară în vedeta unei reuniuni proectată pentru arena Wagram. Dat fiindcă, cu prilejul acestei întruniri, Lucian Popescu ar fi trebuit să înfrunte un adversar care depășește cu mult limita categoriei lui, campionul român a declinat oferta și Jeff Dickson a fost obligat să găsească un alt om pentru Jo Populo, pe care intenționa să-l opună fostului campion al Europei.

LUCIAN POPESCU

ILIE PETRESCU A SOSIT LA PARIS

Astăzi a sosit aci Ilie Petrescu, campionul României la toate categoriile. Chemat de managerul Bellieres în vederea unor proecte de matchuri, campionul român a luat imediat contact cu procuratorul său și se pare că înainte de a-și face reintrarea la Paris, Ilie Petrescu se va deplasa pentru mai multe matchuri în Anglia.

Deținătorul titlului suprem românesc este dispus să înfrunte orice semi-greu sau greu, astfel că perfectarea unor matchuri pentru el nu va constitui o prea mare dificultate.

Breack... stop... out...

Ansini va înfrunta pe Grisoni pentru campionatul Italiei la categoria până

In seara de 30 Noembrie la Roma se va desfășura campionatul Italiei la categoria până, între profesioniștii Ansini și Grisoni, deținătorul titlului.

Senzațional

Kid Frattini knock-outează pe arbitru, nemulțumit de decizia acestuia

La New-York s'a disputat de curând o interesantă reuniune care s'a terminat cu un scandal cu totul neprevăzut, al cărui autor este italianul Michele Kid Frattini.

Să explicăm faptele. Italianul, care manifesta o mare superioritate asupra adversarului său canadianul Sonny Jones, este lovit puternic cu capul involuntar în cursul reprizei a șaptea, redeschizându-se o veche cicatrice.

Arbitrul fără încuviințarea medicului de serviciu oprește matchul. Frattini, revoltat, lovește puternic pe arbitru la bărbie și îl pune knock-out, deși acesta cântărea peste 100 kg. Cazul a fost supus comisiunii N.B.A-ului, care ascultând părțile a absolvit de orice pedeapsă pe Kid Frattini și a atras atențiunea arbitrului ca pe viitor să ceară avizul medicului.

Kid Frattini a putut astfel să-și respecte noul angajament învingând la puncte, zilele trecute pe Phil Furr din Washington.

Gustav Roth vrea să boxeze cu Adolf Witt

Campionul Europei la categoria semigrea belgianul Gustave Roth tratează cu mai mulți boxeuri de categoria lui, în vederea unui match ce urmează să se desfășoare la Bruxelles.

Astfel el are corespondență cu Konter din Luxemburg, Pürsch din Berlin, Merlo Preciso din Italia și cu Adolf Witt din Kiel.

Zi decisivă pentru selecţionare

După ce observatorii vor urmări astăzi forma jucătorilor vizaţi şi vor raporta constatările lor

comitetul federal restrâns va alcătui astă seară echipa naţională pentru matchul cu Cehoslovacia

Ce matchuri divizionare vor fi urmărite azi

Lucrările pentru selecţionarea echipei naţionale care va juca Duminica viitoare la Praga în contra Cehoslovaciei, iau şi ele sfârşit astăzi, odată cu ultima etapă divizionară.

Toate matchurile oficiale de astăzi se vor bucura de prezenţa a câte unui observator federal, care va urmări pe acei jucători ce fac parte din lotul alcătuit de referentul, d. O. Luchide şi pe care noi l-am publicat în numărul nostru de eri.

COMITETUL FEDERAL RESTRANS SE INTRUNEŞTE ASTASEARA

Dintre observatori, remarcăm pe d .gen. Gabriel Marinescu. care va asista la matchul dela Ploeşti, şi pe d. Octav Luchide, care va urmări partidele din Giuleşti.

Iar astăseară la ora 6, după terminarea matchurilor, se va întruni comitetul federal restrâns pentru a alcătui — pe baza rapoartelor primite — echipa naţională şi pentru a desemna cele trei rezerve.

JOCURILE ŞI JUCATORII CARE VOR FI URMARIŢI

In ce priveşte jocurile şi jucătorii ce urmează să fie urmărit, aceştia sunt :

Rapid-Victoria: Vintilă, Răşinaru, Bogdan, Baratky şi Felecan I.

Sp. Studenţesc—Chinezul: Gică Popescu.

Venus—Tricolor CFPV: David, Sfera, Albu, Demetrovici, Ploeşteanu, Orza, Bodola.

Ripensia—Gloria: Bürger, Bindea.

Juventus—U.D.R.: Sadovsky, Prassler.

C.A.M.T—C.F.R.: Reuter.

Rovine Griviţa — C. A. O.: Juhasz, Spielmann.

ŞI PENTRU TURNEUL DIN ORIENT?...

Nu este exclus ca selecţioneurii să adauge noui nume la acest lot.

Ceeace însă, este ca şi sigur, îl constitue faptul că cu prilejul acestei selecţionări se reţin nume şi pentru turneul echipei naţionale în Orient, în ipoteza că acesta se va realiza.

Federaţia italiană de rugby

a stabilit normele de pregătire a echipei naţionale în vederea matchului cu România

In ultima sa şedinţă, comitetul federal al federaţiei italiene de rugby a stabilit normele după care va alcătui şi pregăti echipa naţională în vederea matchului cu România dela 30 Aprilie 1939.

Cei mai buni jucători vor fi socotiţi selecţionabili şi vor fi urmăriţi în următoarele partide la care vor lua parte :

5 Martie : Italia—Selecţionata Lyon, la Lyon.

21 Aprilie : Italia—Lyon (în Italia).

23 Aprilie : Italia—Lyon (în Italia).

Pentru a nu ştiu câta oară, conducătorii sportului italian dau exemple de acest gen.

Pretutindeni au ecou, numai la noi nu.

Congresul F.I.F.A.-ei din 1940

va decide cine va organiza în 1942 campionatul mondial

D. Jules Rimet invitat în Argentina pentru a reglementa raporturile dintre FIFA şi confederaţia sud-americană

O ştire din Buenos- Aires, pe care am publicat-o acum câteva zile, anunţa că în cursul ultimei şedinţe a federaţiei argentiniene, aceasta, prin unul din conducătorii săi a afirmat că şansele sale de a organiza campionatul mondial din 1942, sunt foarte mari.

Intrebat asupra acestei chestiuni, d. Jules Rimet, preşedintele F. I. F. A-ei, a declarat unui redactor, al ziarului „L'Auto", următoarele :

„In cursul vizitei pe care a făcut-o d. Sanchez Terrero, preşedintele federaţiei argentiniene, a atins firesc şi chestiunea viitorului campionat mondial. DAR ABSOLUT NIMIC DIN CEEACE PRIVEŞTE ACEASTA CONSPIRAŢIE NU POATE ŞI NU VA FI DECIS INAINTEA CONGRESULUI FIFA-EI care SE VA ŢINE LA LUXEMBURG IN 1940.

Se ştie, de altă parte, că Germania beneficiază de prioritate în ceeace priveşte organizarea celei de a III-a Cupe Mondiale, dar, repet, nimic nu va fi definitiv înaintea congresului dn Luxemburg.

„Dealtfel, eu personal am fost obiectul unei invitaţii din partea federaţieiargentiniene de a mă duc e iarna aceasta la Buenos-Aires, pentru a reglementa raporturile dintre FIFA şi confederaţia sud-americană, dar n'am luat încă vreo decizie asupra posibilităţii acestei călătorii".

Boicot...

Niciun arbitru bulgar nu va mai conduce vreun match al echipei Vladislav din Varna

Sofia, 25 (corespondenţă). Matchul Vladislav-Ticia, disputat la Varna în cadrul diviziei naţionale, a avut un epilog destul de obicinuit pentru sportivii bulgari.

La acest joc s'a iscat un mare scandal. Veşnicul vinovat : arbitrul. Agresorii : jucătorii clubului Vladislav. Cu mare greutate a putut fi scăpat arbitrul din mâinile acestor jucători.

Epilogul : comisia arbitrilor a interzis formal tuturor arbitrilor să mai conducă matchurile pe care Vladislav le va susţine pe teren propriu.

Fred Apostoli

a fost recunoscut campion mondial şi de comisia statului New-York

Comisiunea statului New-York în dorinţa de a proclama pe campionul mondial unic la categoria mijlocie, ceruse lui Dolly Krieger să se prezinte la birourile comisiunii şi să depue garanţia necesară pentru a boxa cu Fred Apostoli.

Dar Krieger a fost aşteptat în zadar, neţinându-şi astfel cuvântul. Comitetul a proclamat campion al lumii în mod definitiv pe Fred Apostoli, care îşi va apăra titlul la 6 Ianuarie în faţa învingătorului Armstrong—Garcia.

Antrenorii

norvegieni de ski sunt căutaţi

Oslo. — Federaţia norvegiană de sky a acordat următorilor antrenori, dreptul de a funcţiona ca instructori :

Knut Solem în Germana ; Evert Soberg, în Germania şi Elveţia ; Dag R. Malm, în Germania ; Svein Bojen, în Germania ; Bjorn Gloersen, în Elveţia ; Gunnar Hang, în Germania; Odd Ionsen şi Falk Falckenburg în Germania.

Dogniaux

este noul campion al Franţei de categoria pană

Zilele trecute a avut loc la Nancy, campionatul Franţei de categoria pană între Paul Dogniaux şi Kid Johns.

Ultimul a avut un uşor avantaj până 'n repriza opta. De aci însă, Dogniaux a refăcut situaţia, iar în cursul reprizei a 12-a a trimis de două ori la pământ pentru 9 secunde pe adversarul său.

Kid Johns nu mai poate reacţiona şi arbitrul opreşte lupta, consfinţind victoria lui Dogniaux. Invinsul este un pugilist de culoare, care a bătut printre alţii pe Nelu Oprescu.

6 matchuri în 11 zile

va susţine Chinezul în Jugoslavia

Datele turneului şi numele adversarilor

Am anunţat în numărul de ieri al ziarului nostru, că gruparea timişoreană Chinezul va întreprinde un turneu în Jugoslavia, în primele zile ale lunei Decembrie.

Astăzi suntem în măsură să venim cu precizări. Chinezul va părăsi Timişoara la 1 Decembrie, urmând ca în după amiaza aceleiaşi zile să susţină prima partidă.

Programul definitiv este următorul:

1 Decembrie la Subotica cu Bacska.

3 Decembrie la Subotica cu Sand.

4 Decembrie la Subotica cu Z. S. A. K.

6 şi 8 Decembrie la Novisad cu N. A. K.

Cel de-al doilea adversar n'a fost încă desemnat.

11 Decembrie la Barova cu F. C. Bata.

După cum se vede, Chinezul are de susţinut un turneu greu, întrucât trebuie să joace şase partide în unsprezece zile. Toate jocurile sunt încheiate definitiv, afară de cele dela Novisad dela 6 şi 8 Decembrie, pentru care se mai duc tratative. Până în cele din urmă vor fi şi acestea perfectate.

Vor face deplasarea 14 jucători sub conducerea lui Erhardt.

Comitetul plenar

al Cupei Europei Centrale

se va întruni la 17 şi 18 Dec. la Bucuresti

F. R. F. A. a primit azi o adresă în acest sens din partea d-lui Coppola

IN CURSUL ZILEI DE ERI, FRFA A PRIMIT O ADRESA DIN PARTEA D-LUI COPPOLA, PREŞEDINTELE COMITETULUI CUPEI EUROPEI CENTRALE.

D. COPPOLA INTREABA DACA FEDERAŢIA NOASTRA ESTE DISPUSA SA ACCEPTE ORGANIZAREA ŞEDINŢEI COMITETULUI PLENAR CEC LA 17 ŞI 18 DECEMBRIE LA BUCUREŞTI.

NATURAL, FRFA VA RASPUNDE AFIRMATIV, MAI ALES CA, CU ACEST PRILEJ — PROFITAND DE PREZENŢA DELEGAŢILOR ITALIENI IN CAPITALA — SPERA SA PERFECTEZE MATCHUL ROMANIA — ITALIA.

Editura Societăţii Anonime „Universul", Bucureşti—România

„ASOCIAȚIUNII"

Taxa poștală plătită în numerar conform aprobării dir. g-rale p. t. t. nr. 70.346/938

2 LEI

UNIVERSUL

16 PAGINI

255-1938

Redacția și Administrația: Palatul „UNIVERSUL", str. Brezoianu 23—25. Telefon: Centrala: 3.30.10; Redacția: 4.21.81. Redactor responsabil EUGEN DUMITRESCU

Proprietar: „Universul", S. A. Adm.-delegat STELIAN POPESCU Inscris sub No. 167, Trib. Ilfov

Nr. 255. — Anul I BUCUREȘTI. — Marți 29 Noembrie 1938

ABONAMENTE: 3 luni LEI 150 | 6 luni LEI 270 | 1 an LEI 500

AZI LA ORA 12,

M.S. REGELE INSOȚIT DE MĂRIA SA MARELE VOEVOD SOSEȘTE IN CAPITALA

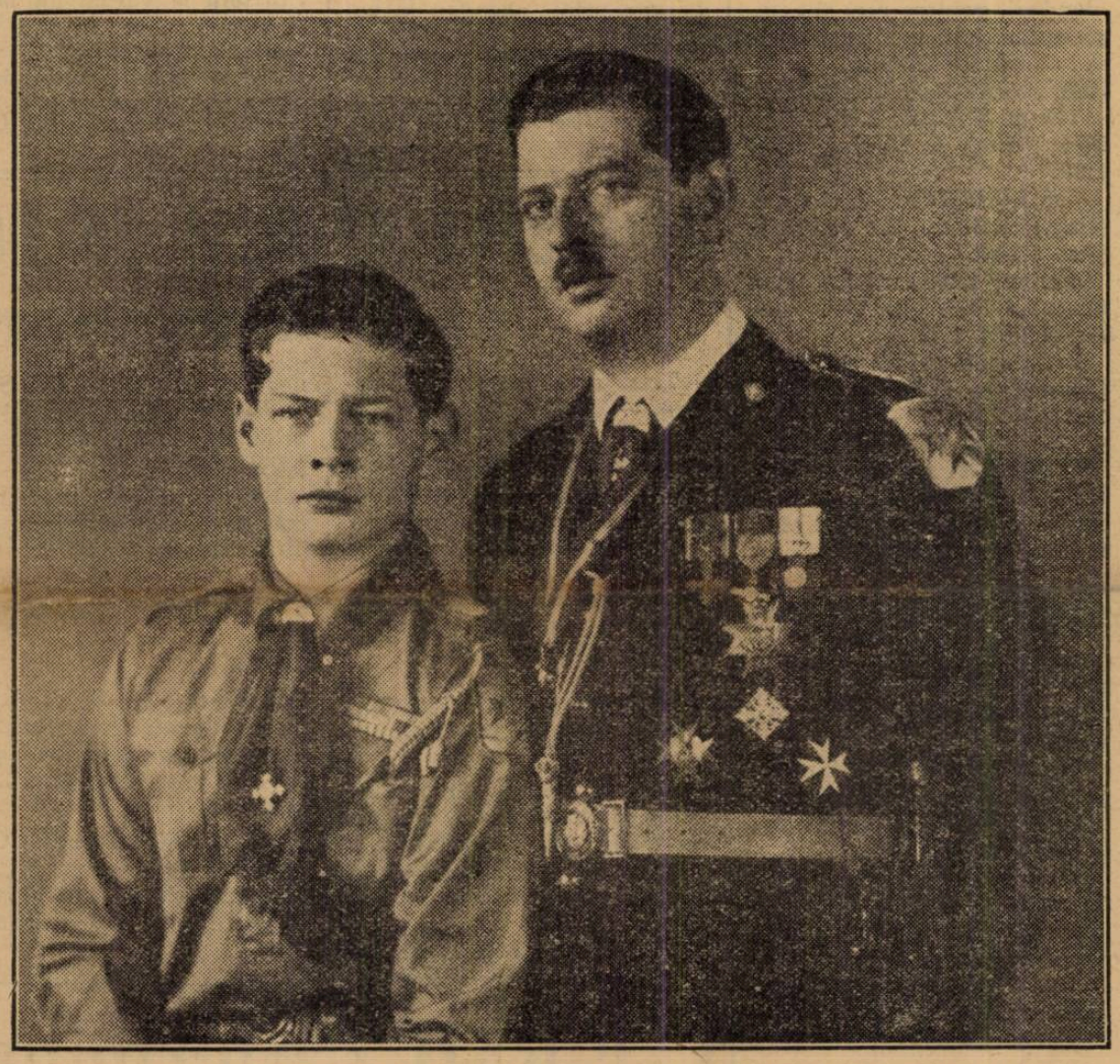

Incărcat de glorie și onoruri, Suveranul țării românești, M. S. Regele Carol II, se întoarce azi printre noi, însoțit de Măria Sa Marele Voevod Mihai de Alba Iulia.

Importantele vizite făcute în străinătate și calda primire de care s'a bucurat pretutindeni Suveranul nostru, a umplut sufletele întregului popor de bucurie.

Propaganda făcută cu acest prilej de cel mai strălucit diplomat al României, a avut darul să deschidă ochii străinătății asupra importanței pe care o reprezintă țara noastră în acest colț al Europei, să niveleze anumite asperități și să câștige nenumărate simpatii.

Această victorie a Suveranului și a primului sportiv al țării trebue sărbătorită cu tot entuziasmul tinereții noastre.

Veniți, deci, sportivi, cu toții, să-L primim azi în gara Mogoșoaia, așa cum se cuvine unui Invingător.

Turul diviziei A

s'a terminat și Venus este campion de toamnă

Sp. Studențesc și F.C. Carpați la locuri de cinste in clasament

Juventus, U.D.R. și Gloria invinși in deplasare

Rapid și-a revenit prea târziu... Turul s'a terminat la timp pentru Ripensia

Ultima etapă a turului diviziei naționale A, s'a soldat cu următoarele rezultate:

București: Rapid-Victoria	**2—1 (1—1)**
București: Sp. Studențesc-Chinezul	**4—1 (0—0)**
Ploești: Venus-Tricolor C.F.P.V.	**2—2 (2—1)**
Reșița: U.D.R.-Juventus	**2—1 (0—1)**
Arad: A.M.E.F.A.-F.C. Carpați	**3—0 (2—0)**
Timișoara: Ripensia-Gloria	**3—2 (1—0)**

Rezultate mai mult sau mai puțin scontate.

E de remarcat greutatea cu care Rapid și Ripensia au recoltat victoriile de eri, pe care nu le meritau, învinșii având dreptul la cel puțin un match nul.

Campionul de toamnă, Venus, cu mare dificultate s'a putut introduce dela Ploești cu un punct, iar Juventus — confirmând tradiția — a pierdut din nou la Reșița.

Rezultate așteptate au reușit Sp. Studențesc și A.M.E.F.A., care au câștigat net pe teren propriu.

In urma partidelor de eri, clasamentul a luat până la primăvară, următoarea înfățișare:

1. Venus	11-7-4-0-30 : 10 = 18	(4)
2. Ripensia	11-6-3-2-30 : 21 = 15	(7)
3. F. C. Carpați	11-5-3-3-18 : 16 = 13	(9)
4. Sp. Studențesc	11-5-2-4-18 : 19 = 12	(10)
5. A. M. E. F. A.	11-5-2-4-25 : 25 = 12	(10)
6. Rapid	11-4-3-4-15 : 11 = 11	(11)
7. Juventus	11-5-0-6-22 : 19 = 10	(12)
8. Victoria	11-5-0-6-22 : 18 = 10	(12)
9. Chinezul	11-3-3-5-25 : 27 = 9	(13)
10. U. D. R.	11-2-4-5- 7 : 17 = 8	(14)
11. Gloria	11-2-3-6-13 : 28 = 7	(15)
12. Tricolor C.F.P.V.	11-3-1-7-10 : 24 = 7	(15)

Clasamentul este făcut după noul regulament al F. R. F. A.-ului.

Ca performanță e de subliniat locul pe care-l ocupă F. C. Carpați și Sp. Studențesc, campionii diviziei naționale B. din 1936—1937. Și performanța e cu atât mai strălucită cu cât aceste două echipe tinere și de numai un an și jumătate în prima divizie, merită locurile ce ocupă înaintea unor formații rutinate și cu... vechime.

Juventus și Victoria, după eșecurile de eri, au căzut la locurile 7 și 8, în timp ce Chinezul și-a păstrat poziția.

U.D.R. a săltat cu două locuri, cedând „laterna" Tricolorului C.F.P.V.

Rapid și A.M.E.F.A. au avut o revenire care le-a permis să se plaseze în primele șase locuri.

In ce privește fruntea clasamentului, ordinea se păstrează neschimbată.

INCASARILE DIN GIULEȘTI

Programul cuplat din Giulești a înregistrat 4000 de plătitori, încasările fiind de 223.000 lei.

Fiecărei echipe i-a revenit câte 39.000 lei

ARBITRI SECRETI

Rapid-Victoria: Vartolomeu.

Sp. Studențesc-Chinezul: I. Ceaureanu.

Venus Tricolor C.F.P.V.: Picky Kroner.

U.D.R.-Juventus: Mureșan.

A.M.E.F.A.-F.C. Carpați: Russu Gabriel.

Ripensia-Gloria: Tică Iliescu.

SPECTATORI

Cele 6 matchuri au fost urmărite de asistență totală cifrată la 19.000:

București: 6000.
Ploești: 6000.
Reșița: 1500.
Arad: 3500.
Timișoara: 2000.

GOAL-GETERII ETAPEI

2 goaluri: Zsizsik (U.D.R.), Bermoser (A.M.E.F.A.).

1 goal: Ștefănescu, Schuller, Gică Popescu, Marinescu (Sp. Stud.), Klimek (Chinezul), Baratky, Bogdan (Rap.), Căpușan (Vict.), Zăinescu (Juv.), Bindea, Dobay (Rip.), Fritz, Mărienuț (Gloria), Batrîn (AM.E.F.A), Iordache, Humis (Venus), Mosko (Tricolor).

In proprie poartă: Albu (Venus), Theimer (Gloria).

Ilie Petrescu

boxează la Paris

Paris, 27 (prin telefon). — **Ilie Petrescu, campionul României la toate categoriile, care se găsește la Paris de aproape două săptămâni a perfectat un prim angajament în orașul lumină.**

Astfel, în ziua de 26 Decembrie, Ilie Petrescu va întâlni pe Kreitz, un redutabil greu. Sala unde se va disputa matchul, — fie Wagram sau Elissée Montmartre — va fi fixată ulterior.

S'a renunțat

la organizarea crossului internațional

Cluburile Venus și Viforul Dacia intenționau organizarea unui cross internațional în ziua de 11 Decembrie, la care urma să fie invitați alergătorii din Jugoslavia.

După informațiunile pe care le avem, conducerea celor două cluburi au renunțat la organizarea acestui cross.

Arsenal și R. C. Paris

au terminat la egalitate 1-1 (1-1)

Paris, 27. — Pe stadionul Parc des Princes s'a desfășurat în fața unui public numeros și select, tradiționala întâlnire dintre echipa londoneză Arsenal și formația locală Racing Club de Paris.

După un joc de toată frumusețea, în care gazdele au fost superioare, matchul s'a terminat la egalitate, rezultatul fiind 1:1 (1:1).

TIR

Cupa de tir a campionilor a fost câștigată de Dan Bădulescu

Eri dimineață s'a disputat în poligonul de tir dela A. N. E. F. al doilea match de tir, calibru redus, carabină Lang Rifle col. 22 pentru cupele campionilor, oferite de Geo Mirea și Dănel Bădulescu campioni naționali și balcanici de tir.

Lupta a fost foarte strânsă și trofeul a fost câștigat de excelentul trăgător Dan Bădulescu, care deși în ședința de eri a greșit câteva focuri din cauza cartușelor defectuoase, grație rezultatelor din primul match, cari au fost mai mult decât excelente, rezultatul slab de eri, nu a influențat asupra rezultatelor finale.

Un alt tânăr de talent, care s'a remarcat, a fost M. Ionescu Călinești II care a tras 490 din 500 puncte, ocupând locul trei în clasamentul final.

Pentru locul doi în clasamentul final, lupta s'a dat între Slt. Toni Vetra, Paul Moscu și Ionescu Călinești III și a fost câștigată de Paul Moscu, care și-a însușit și cupa Dan Bădulescu.

CLASAMENTUL ȘEDINȚEI
A II-a

I Mihail Ionescu Călinești II 490/500 puncte.
II Paul Moscu 489/500 puncte.
III St. Lt. T. Vetra 488/500 puncte.
IV Dan Bădulescu 486/500 puncte.
V Ionescu Călinești I 485/500 puncte.
VI Vasile Crișan 482/500 puncte.
VII Ed. Grant 474/500 puncte.
VIII G. Jomir 469/500 puncte.
I. Stoian forfait.
St. Ionescu Călinești III forfait.
Gogu Dumitrescu abandonat-bolnav.
Eug. Manolescu abandonat.

CLASAMENTUL FINAL PENTRU CUPELE CAMPIONILOR ȘI DAN BADULESCU

I Dan Bădulescu 496+486= 982/1000 puncte câștigă Cupa Geo Mirea.
II Paul Moscu 487+489= 976/1000 puncte câștigă cupa Dan Bădulescu.
III Ionescu Călinești II 486+ 490/1000 puncte.
IV Slt. Toni Vetra 486+488= 974/1000 puncte.
V Ionescu Călinești I 486+ 485=971/1000 puncte.
VI Vasile Crișan 484+482= 966/1000 puncte.
VII Ed. Grant 486+485= 971/1000 puncte.
VIII G. Jomir 479+469 = 948/1000 puncte.

SPECTACOLE

Teatre

OPERA: matineu: Manon; seara: Rigoletto.
TEATRUL NAȚIONAL: matineu: Ion al Vădanei; seara: Suflete tari
TEATRUL STUDIO: Glumele destinului; seara: Clownul.
TEATRUL COMOEDIA: ora 10 dim.: Jocul de-a vacanța; ora 2½: Dragoste pe note; ora 18: Ionescu Gh. Maria; seara: Dragoste pe note.
TEATRUL LIBER (sub Comoedia): Mama
LIGA CULTURALA: Revizorul.
ALHAMBRA: matineu și seara: „1000 de ani pace".
TEATRUL REGINA MARIA: matineu și seara: Intr'un mare magazin.
TEATRUL MODERN: 30 de secunde de dragoste.

Cinematografe

ARO: „Nevestele șirete", jurnal și complectare.
SCALA: Albă ca zăpada și cei șapte pitici și jurnal.
CAPITOL: Senorita și Jurnale Metro și O.N.C.
CARLTON: Frou-Frou, jurnal Fox și complectare.
SELECT: Vraja albă.
TRIANON: Capriciile destinului și jurnal.
A.R.P.A.: „Indrăznețul", jurnal și completare.
BIZANTIN: Orașul fără de legi sau Francisko, Micky Maus alpinist (technicolor) și Trupa Titus Protopopescu.
FEMINA: Marco Polo.
REGAL: Adevărul îndrăcit și jurnal Paramount.
BULEVARD PALACE: Minciuna sfântă.
ROXY: Senorita; Jurnale Metro și O.N.C.
ELISE: Capriciile destinului și jurnal.
SAVOY: Bulu (Tigrul alb), jurnal și completare.
FORUM: Revista revistelor și Tu și Eu.
CORSO: Bulu (Tigrul alb), jurnal și completare.
ATENEUL M. EMINESCU: Tovarăși de suferință, Colierul blestemat și Funeraliile Reginei
ASTRA: Paris și Casa strigoilor
AIDA: Veninul și Primejdia.
AMERICAN: Josette și 4 bărbați și 1 jurământ.
ATENEUL TEI: Conferința dela München, Necunoscuta și o Crimă pe Broadway.
BARCELONA: O aventură în Spania, Yoshivara și trupă de reviste.
CARMEN: Mormântul lui Chenghis Chan și America Melody.
COTROCENI: Curierul din Londra și Noaptea roșie.
DIANA: Tigrul din Arizona și Insula păcatelor.
DACIA: Stan și Bran alpiniști și Liliacul.
DICHIU: A opta nevastă a lui Barbă Albastră și Pat și Patașon în Paradis și Jurnal.
DOINA: Femei de noapte și Răzbunarea inamicului public.
EDISON: Submarinul D. 1, O anumită femeie și trupă.
FLORIDA: (B-dul Ferdinand 118): Blocada și Aventură în Manhaltam.
FILANTROPIA: Tarantela și Dédé.
FRANKLIN: Submarinul D-1 și Valea blestemată.
GLORIA: Le Quai des Brumes și Parada Nebunilor.
ILEANA: Frații Marx agenți secreți și Rivalii.
LIZEANU: O tragedie în zăpadă și Părinții de azi.
LOLICA: Sub roba roșie și Demonii Mărilor.
LIA: Nopți princiare și Hollywood Hotel.
LUCIFER: Femeia diabolică, Misterul unei crime și Solemnitățile de la Londra.
MARCONI: Minciuna sfântă. Mi-e viața în pericol, Jurnal Paramount, Revista M. Nedelianu.
MARNA: Focul din Chicago, Rivalii și Trupa de reviste Titi Mihăilescu.
MODEL: Orașul păcatelor și Spaima Indienilor.
MILANO: Barnabé și Cafe Metropol.
PAX: A noastră e noaptea și Spaima Indienilor.
NERO: Stan și Bran alpiniști și Aventurile lui Arsene Lupin.
NISSA: Monumentul Indian, opera complectă.
NONI: Tragedia unei generații, Frații Marx în O noapte la Operă și Trupa de reviste Georgescu Iași.
ODEON: Liliacul și Suflete în ceață.
OMNIA: S'a născut un imperiu. Tragedia unei generații.
ORFEU: Prater și Mimi (Viața de bohem).
PARIS: Inger și demon și Habanera.
PACHE: Spectrul scaunului electric și Spovedania cu John Barry More.
RAHOVA: Pépé Le Moko și Vagabonzii.
RIALTO: Cadrilul și Gasparone.
REX: O fetiță delicioasă și Alarmă în noapte.
SPLENDID: Submarinul D-1 și Hooliwood Hotel.
ȘIC: Moscova-Schangai și Am fost Jak Mortimez
TRIUMF: Ciclonul (film colorat) Enigmaticul Mr. Motto.
TOMIS: Romanța argentineană și Mister Zero.
UNIC: Domnișoara vedetă și Alibiul doctorului Fundal.
VOLTA BUZEȘTI: Barnabé, Dragoste în viteză și Trupa de reviste Kanner, Lică Rădulescu și Nae Simionescu.
VOLGA: Azilul de noapte și Paradisul furat.
VENUS: Drumul spre glorie și Sing Sing.

Din toate câte puțin

NATAȚIE

Berlin, 27. — La Dresda a avut loc eri un concurs de natație la care s'au înregistrat următoarele performanțe:

Domni: 100 m. crawl: Fiescher 1 min. 00.7 sec.
400 m. crawl: Plath 4 min. 56 secunde.
100 m. brasse: 1. Ohrdorf 1 min. 11,9 sec. 2) Balke 1 min. 12,4 s.
Doamne: 400 m. crawl: Groth 5 min. 44 sec.
100 m. spate: Schmitz 1 min. 20,4 sec.
100 m. brasse: Wollschinger 1 min. 25,3 sec.
Surpriză este înfrângerea proaspătului recordman mondial Balke.

*

Bruxelles 27. — **O reuniune nautică internațională s'a desfășurat azi la Anvers, organizată de clubul A. Z. C., la care au luat parte câțiva înotători unguri, francezi și olandezi, printre cari și campionul european pe 100 de m., olandezul Hoving.**

REZULTATELE TEHNICE:

100 m. LIBER: 1. Zólyomi (Ung.) 1:04; 2. Hoving (Ol) 1:08.
100 m. PIEPT: 1. Angyal (Ung.) 1:12,4; 2. Nakache (Fr.) 1:14,5.
400 m. LIBER: 1. Gróf (Ung.) 4:59,2. 2. Van der Kniel (Ol) 5:03.
POLO PE APĂ: A. Z. C. (Anvers) — U. T. E. (Bresta) 3:2.

FOOTBALL

● SLAVIA și FERENCVAROS au fost invitate pentru turneul tradițional dela Malta, care se desfășoară cu ocazia sărbătorilor de Crăciun.

● BEN BAREK, proaspătul internațional francez, (va juca pentru prima oară împotriva Italiei. Duminica viitoare) este și un excelent... fondist.

Inainte de a fi fost angajat la d. Marseille a câștigat campionatul Marocului pe 5000 de metri.

● RIVER PLATA, echipa milionarilor din Argentina, a renunțat să mai vină în Europa la primăvară. Sud-americanii au preferat să întreprindă un turneu în... Peru.

Germania a învins Franța la hockey pe iarbă

Paris, 27. — Ieri a avut loc aci a 10-a întâlnire internațională de hockey între echipele reprezentative ale Grmaniei și Franței.

Și de data aceasta echipa germană și-a învins adversarul dispunând de el cu 3—2 (1—1).

-BOX-

Rezultatele reuniunii amatoare de box de aseară, dela A. C. T.

Aseară s'a desfășurat în sala A. C. T. din strada Luterană o interesantă reuniune amatoare de box în regia grupărilor „Central" și A. C. T. Aproape 1000 de spectatori au aplaudat disputele înverșunate și foarte spectaculoase.

REZULTATELE TEHNICE

După un început care promitea, DUMITRU DUMITRESCU (C.) obligă pe DAN LECA (C.) să abandoneze în repriza doua, când i-a deschis arcada dreaptă cu un swing de stânga.

ION VANATORU (A. C. T.) dispune prin abandon în repriza 1 pentru inferioritate, de GEORGE ALBESCU (Central).

PERICLE IONESCU (C.) dispune de o manieră categorică în trei reprize de ȘTEFAN SPAC (C.).

ULPIU TRAIAN și FLOREA MURGEANU ambii dela „Central", după o bătae în toată regula, obțin decizia la egalitate. GINO DEL FABRO și MIȘU PETRESCU se produc într'un match fără decizie, din cauza neprezentării adversarilor.

CONST. TUTOIANU (Turda) și GHEORGHE TATARESCU (C.) termină la egalitate după... părerea juriului! Tutoianu însă merita decizia, deoarece a dominat tot timpul.

Maestrul SANDU PETRESCU face în compania elevilor N. Vânătoru și Varnal un match de antrenament în câte două reprize a 2 minute.

ION CHIRIAC (Turda) în cel mai frumos match al serii, bate la puncte pe ION STOICA (Central).

Rezultatele reuniunii de box dela Timișoara

Timișoara, 27 (prin telefon). — **Aseară s'a disputat în localitate o reuniune amatoare de box în cadrul căreia Cheo Morejon a apărut în exibiție.**

După cum ne informează corespondentul nostru dela Timișoara, reuniunea, — din punct de vedere al organizării — a lăsat de dorit.

REZULTATELE OBȚINUTE SUNT URMĂTOARELE:

Ionescu (C. F. R.) abandonează în repriza 3 în fața lui Ferkel (C. A. M. T.).

Rosak (C. A. M. T.) bate la puncte în trei reprize pe Matei (I. L. S. A.).

Boș (C. A. M. T.) termină nedecis cu Covaci (I.L.S.A.).

Vasilescu (C. A. M. T.) dispune la puncte de Bercea (C. F. R.)

Krauser (C. A. M. T.) obține decizia la puncte în dauna lui Toader (C. F. R.).

Savici (C. A. M. T.) și Aranyossy (I. L. S. A.) termină la egalitate după o luptă de 9 minute.

Blücher (I. L. S. A.) — face un match de antrenament în compania lui Lungu (C. F. R.) în 8 reprize a 3 minute.

La sfârșit cubanul Cheo Morejon demonstrează într'un match de exhibiție cu Istrate (C. F. R.) adevăratul box.

C.F.R.-B.T. a terminat la egalitate cu A.C.T.

In regia filialei A. C. T. s'a desfășurat Sâmbătă seara la Slatina o reușită reuniune pugilistică.

Reuniunea s'a bucurat de concursul amatorilor dela C.F.R.-B. T., cari au servit replica celor din Slatina.

Programul prezentat a fost foarte atractiv mulțumind pe deplin numerosul public, care a umplut sala A. C. T.-ului.

Reuniunea dela Slatina ne-a dat putința să verificăm încă odată, valoarea armatorului Ion Popa care a făcut, în compania lui Cojocaru, cel mai frumos match al serii.

Astăzi, Ion Popa, care dela un match la altul se arată în vădit progres, poate fi trecut în rândurile celor mai buni amatori și nu credem să ne înșelăm văzând în el un viitor campion.

S'au mai remarcat în ordine Gheorghe Cojocaru, Iosif Barasch, Alexandru Popa, Marin Dobrescu, Toma Petria și Radu Alexandru.

REZULTATELE TEHNICE

Radu Alexandru (București) învinge la puncte pe Ion Safta (Slatina).

Marin Dobrescu (București) cedează la limită lui Alexandru Popa (Slatina).

Iosif Barasch (București) câștigă la puncte asupra lui Toma Petria (Slatina).

Ion Popa (Slatina) învinge la puncte pe Gheorghe Cojocaru (București).

Grigore Matei (București) termină la egalitate cu Vasile Diaconu (Slatina).

Două exibiții: una între Ion Gorun și Patriciu Milcoveanu, iar cealaltă între amatorii Andrei Valentino și Ilie Dobre, au completat programul.

PING-PONG

Nicu Naumescu a câștigat cupele „Anton Segall" și „Erlau"

Eri s'a disputat în sala Macaby în organizarea clubului cu același nume cupele „Anton Segall" și cupa handicap „Erlau". Nicu Naumescu dovedind o formă f. bună a câștigat definitiv aceste cupe. S'au mai remarcat, Mandy Macovei, Marian Moscovici în progres și Wieder.

La cat. II-a Ionel Lucianu a învins în finală pe M. Negreanu. Organizarea bună.

REZULTATE TECHNICE CUPA, „ANTON SEGALL" TURNEU

Marian Moscovici-Naumescu 21-18; 28-30; 21-9.
Macovei-M. Moscovici 21-15; 15-21; 21-15.
N. Naumescu-Macovei 21-18; 21-19.

CUPA „ERLAU"

Macovei-Reinitz (17) 4-17; 21-9.
Naumescu-Macovei 21-12; 21-18.
Naumescu-Vermont 18-21; W. O.
Wieder-Herscovici 21-18; 17-21; Naumescu-Wieder 2-0.

CAT. II
FINALA

Ionel Lucianu-Negreanu 2-1.

FOOT-BALL

Ripensia
a dispus foarte greu și pe nedrept de Gloria cu 3-2 (1-0)
Arădenii au furnizat un joc excelent și meritau cel puțin un match nul

TIMIȘOARA, 27 (prin telefon dela corespondentul nostru). — Astăzi s'a disputat în localitate în cadrul diviziei naționale A matchul dintre Ripensia și Gloria din Arad.

Spre surprinderea generală, campionii naționali au dispus cu foarte mare greutate de însuflețita echipă arădeană. Timișorenii și-au adjudecat victoria la scorul de 3—2 (1—0), după ce la un moment dat erau conduși cu 2—1.

FORMAȚIILE

D-lui Tică Iliescu i s'au aliniat următoarele formații:

Ripensia: Schütz-Bürger, Chiroju-Gall, Nagy, Marcu-Bindea, Oprean, Marksteiner, Ciolac, Dobay.

Gloria: Theimer-Variassy, Volentir-Șiclovan, Codrean, Nicola-Tudor, Mărienuț, Fritz, Henegar, Mercea.

Pe terenul Electrica au asistat 2000 de spectatori.

AVALANȘE DE CORNERE

In primele 3 minute, Ripensia beneficiază de trei cornere consecutive, însă nu știe să le utilizeze.

Iar în minutul 7, Mercea trage pe sus dela câțiva metri.

BINDEA RATEAZA..

In minutul 10, Bindea dribleză și pe Theimer, dar dela 10 m. trage alături.

..DAR IȘI REPARA GREȘEALA MARCAND

Tot lui Bindea îi revine cinstea să deschidă scorul, în min. 21. Dobay centrează pe sus și Theimer sare să prindă balonul. Este jenat însă de Bindea și astfel scapă balonul în poartă: 1—0 pentru Ripensia.

FAZE CRITICE LA POARTA RIPENSIEI

Gloria nu se descurajează și atacă puternic. In min. 27, Mercea trage de aproape și Schütz respinge. Balonul revine lui Fritz care reia, însă ripensistul prinde de data aceasta.

După un corner la poarta lui Theimer, Gloria atacă din nou și Tudor — în min. 35 — trage mult prea sus.

In min. 39 Marksteiner trimite puternic în bară.

IN 14 MINUTE, 2—1 PENTRU GLORIA

La reluare, chiar în min. 3, Mercea trage în bară, pentruca după un minut Fritz să pătrundă și egalează de aproape.

Gloria are din nou o bară în min. 7; autorul a fost Mercea care a reluat cu capul o pasă a lui Tudor. Iar în min. 14, Mercea pasează lui Mărienuț care înscrie puternic: 2—1 pentru Gloria.

IAR O BARA..

Gloria este deslănțuită. Atacă printr'un joc însuflețit, spectaculos.

DOBAI

In min. 15, Chiroiu foulteză pe Fritz la 16 m. Variassy, care execută lovitura liberă, trage în bară.

GOALUL LUI DOBAY

In min. 17, Dobay reia cu capul o centrare a lui Bindea și egalează situația.

Jocul este foarte animat, ceeace constitue un merit al Gloriei. Schütz apără o mingea grea în minutul 26.

In min. 31, Marksteiner lansează pe Bindea care, după o cursă în stil propriu, înscrie punctul victorios.

Până la sfârșit, Gloria atacă în 10 oameni, dar nu reușește să modifice rezultatul.

O VICTORIE NEMERITATA

Jocul dacă a fost frumos, aceasta se datorește numai Gloriei, care merita cel puțin un match nul. Ripensia a câștigat pe nedrept. A fost echipa mai slabă și a trăit numai prin trei jucători: Bürger, Chiroiu și Bindea. Acesta din urmă a fost în mare formă, dar nu a avut cu cine să joace. Dintre halfi nu s'a remarcat dacât Marcu.

Gloria a avut cei mai buni oameni în Variassy, Codreanu, Mercea și Mărienuț. Theimer este vinovat la goalurile pe care le-a primit.

AMEFA a învins pe F. C. Carpați
la un scor (3-0) care nu reprezintă fidel aspectul jocului
Băimărenii au fost egali arădenilor în joc

Arad, 27 (prin telefon dela corespondentul nostru). —In fața unei asistențe cifrate la 35.000 de spectatori, astăzi s'a disputat în localitate matchul oficial dintre Amefa și F. C. Carpați.

Timpul a fost frumos, iar arbitru d. Russu Gabriel.

UN SCOR CARE NU REPREZINTA FIDEL JOCUL

Muncitorii arădeni au câștigat matchul la scorul de 3—0 (2—0), scor însă care nu reprezintă fidel aspectul jocului. F. C. Carpați n'a jucat mai bine decât localnicii, dar ca nivel a fost egal.

CE FORMAȚII AU JUCAT

AMEFA: *Gerold, Slivatz, Covacs, Szurgyi, Szabo, Szaniszlo II, Bermoser, Leb, Pernecky, Reinhardt II, Batrin.*

F. C. CARPAȚI: *Hevessy, Holtzmann, Ardos, Damian, Ghidali, Kert, Oprea, Telegvy, Szereny III, Szereny IV, Szöke.*

CEI MAI BUNI

Din jucătorii cari au evoluat, cei mai buni au fost: Gerold, Slivatz, Covaci, Szurgyi, Szaniszlo II, Bermoser (Amefa), Ardos, Ghidali și Telegvy (F. C. Carpați).

Un nou mijloc pentru a reuși în viață

Secretul succesului [illegible] opescu

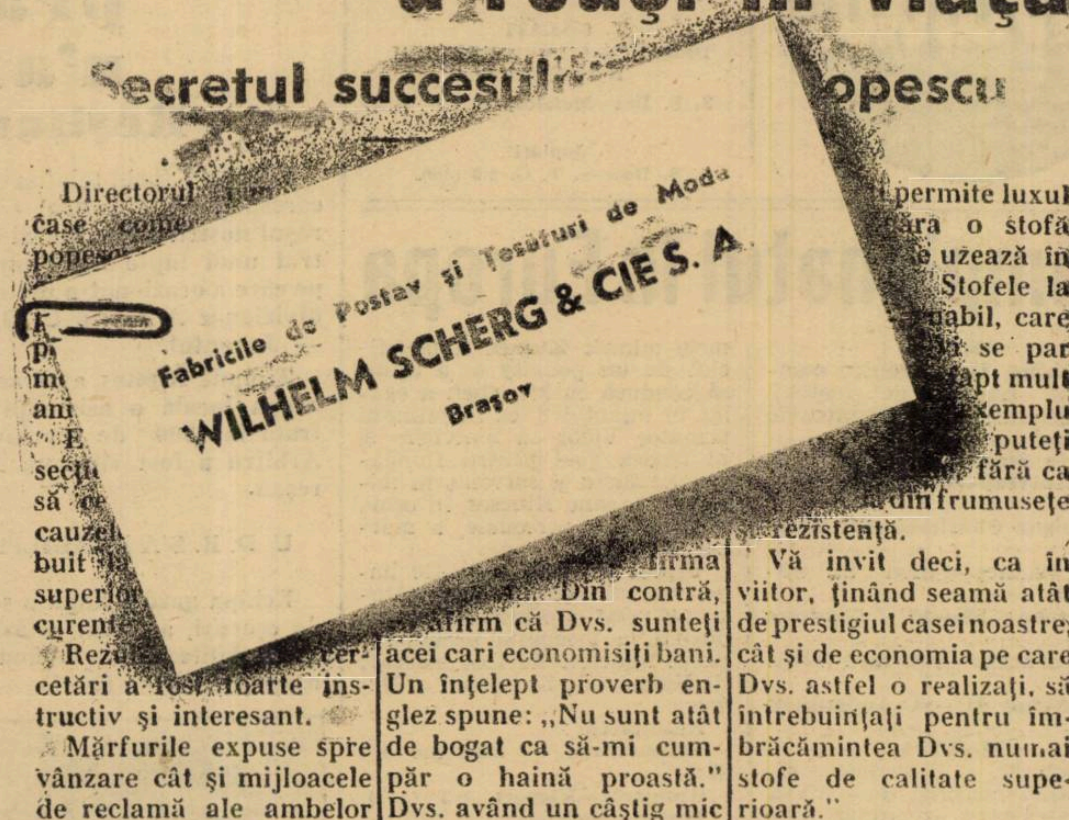

Directorul [illegible] case [illegible] popes[illegible]

E[illegible] p[illegible] im[illegible] an[illegible]

E[illegible] seci[illegible] să c[illegible] cauze[illegible] buit [illegible] superior[illegible] curent[illegible]

Rezu[illegible] cercetări a fost foarte instructiv și interesant.

Mărfurile expuse spre vânzare cât și mijloacele de reclamă ale ambelor case erau indentice. Mai mult chiar, magazinul casei concurente era as[illegible] zat într'o poziție m[illegible] puțin favorabilă și pe stradă cu circulație [illegible] puțin intensă.

Făcând cercetări atente, șeful secției publicitate observă că firma concurentă dea o deosebită [illegible] tanță formei exter[illegible] magazinului cât și personalului. Dela[illegible] tor până la ultim[illegible] de serviciu, toți aveau ținută ireproșabilă. Deși s'a pretins tuturor subalternilor și mai ales vânzătorilor din magazin să fie elegant îmbrăcați, totuși nu li s'a acordat [illegible] firma[illegible] Din contră, afirm că Dvs. sunteți acei cari economisiți bani. Un înțelept proverb englez spune: „Nu sunt atât de bogat ca să-mi cumpăr o haină proastă." Dvs. având un câștig mic [illegible] permite luxul [illegible] ara o stofă [illegible] e uzează în [illegible] Stofele la [illegible] uabil, care [illegible] se par[illegible] apt mult [illegible] xemplu [illegible] puteți [illegible] fără ca [illegible] din frumusețe [illegible] rezistență.

Vă invit deci, ca în viitor, ținând seamă atât de prestigiul casei noastre, cât și de economia pe care Dvs. astfel o realizați, să întrebuințați pentru îmbrăcămintea Dvs. numai stofe de calitate superioară."

[illegible] contra moliilor [illegible] tilă. Altfel stau lucrurile astăzi. Prin tratarea lânei cu preparatele „Eulan", un produs I. G., lâna [illegible] stofa [illegible] asigurată este contra moliilor.

La Craiova

Rovine Griviția
a obținut o bine meritată victorie cu 2-0 (0-0) asupra C. A. O.-ului
Craiovenii au fost tot timpul superiori

Craiova, 27 (prin telefon).— Azi după amiază s'a disputat în localitate matchul dintre Rovine Griviția și C.A.O. din Oradea, în cadrul diviziei naționale B.

Gazdele au câștigat cu 2:0 după ce la pauză scorul nu fusese încă deschis, obținând astfel două puncte absolut meritate.

UN JOC FOARTE FRUMOS

Acest match așteptat cu mare nerăbdare de publicul craiovean, a corespuns integral speranțelor. Atât Rovine Griviția cât și C.A.O. au practicat un joc de zile mari. Ambele fiind copios aplaudate „la scenă deschisă".

Cu toată dominarea, craiovenii nu au putut înscrie nimic.

In schimb, după pauză când apărarea orădeană nu a mai putut rezista Rovine Griviția și-a fructificat dominarea.

CUM S'A MARCAT

După o serie de atacuri infructuoase și ocazii ratate de Pacheteanu în minutul 77 Niculescu înscrie primul punct pentru Rovine Griviția. Trei minute mai târziu Pacheteanu înscrie ultimul goal al jocului.

Până la sfârșit oaspeții atacă disperat dar nu pot schimba rezultatul.

ȘI TOTUȘI LIPSA LUI JUHASZ S'A RESIMTIT

Din formația orădeană a lipsit fostul internațional Juhasz. Lipsa acestuia — deși în ultimul timp el era în formă slabă — s'a resimțit.

Locțiitorul lui, Krauss, n'a jucat slab. Dar nu este nici obicinuit cu acest post și nu îl ajută nici fizicul.

Azi, interii au venit continuu înapoi căci nu aveau încredere în Kraus și din această cauză atacul era mereu numai în trei oameni iar apărarea era încurcată

JUCATORII

Intreaga echipă gazdă a jucat peste așteptări. Se cuvine să remarcăm totuși pe Scăețeanu, Al. Popescu, Biban și Frăsie.

Dela C.A.O. doar Borbil, Spielmann și Șarkady au corespuns.

ECHIPELE

D. Romeo Ghițescu a condus următoarele echpe:

C. A. O.: Zaporojeț-Borgea, Șarkady-Borbil, Krauss, Renge-Geczö, Shertz, Spielmann, Papp, Halaty.

ROVINE GRIVIȚA: Scăețeanu-Jurcu, Miclea-Mihăilescu, Ali, Neamțu-Niculescu, Pacheteanu, Stoianovici, Biban, Frăsie.

Football

Rezultate din țară

CRAIOVA

Generala (Caracal) — Generala (Craiova) 4:1 (1:1).

GALAȚI

DERBYUL CAMPIONATULUI DISTRICTUAL

S. S. Doc—Metalosport 1:1 (1:0).

Juniori

S. S. Doc—S. T. G. 2:0 (2:0).

Campionatul în Europa

BELGIA

Bruxelles, 27. — Pentru campionatul național de football s'au disputat azi următoarele matchuri:

White Star—FC Brueger 3:2.
FC Antverp—Daring Bruxelles 2:0.
Olympique Charleroi—FC Boom 3:1.
FC Malines—Union St. Gillois 4:1.
Liersche SK—FC Gantoise 3:0.
SC Bruegge—Standard Liege 2:2.
Beerschot AC—SC Anderdicht 2:2.

ELVEȚIA

Zurich, 27. — In cadrul campionatului național de football s'au inregistrat azi următoarele rezultate:

Grashoppers—Lausanne Sport 2:1.
FC Chaux de Fonds—FC Lucerna 3:2.
FC Bologna—Iuventus 1:0.
Livorno-Triestina 1:0.
FC Biel—Nodstern 0:0.
Young Fellows—Servette 5:2.
Young Boys—FC Lugane 0:0.

FRANȚA

Paris, 27.—Din cauza matchurilor de cupă, numai o singură partida s'a jucat pentru campionat:

F. C. Sète—Excelsior 4:2.

ITALIA

Milano, 27. — In sfârșit după a 9-a etapă de campionat, Liguria a fost debarcată dela șefie. Torino și Bologna cari erau plasate imediat după „leader" au câștigat amândouă, în timp ce Liguria a cedat la Roma, echipei lui Piola, Lazio.

A doua clasată Ambrosiana, care avea deasemenea mulți sorți de izbândă să ocupe primul loc din clasament, nu a reușit decât match nul, deși a jucat pe teren propriu.

Ultimele clasate Livorno și Novara au câștigat în mod surprinzător. Acesta din urmă a dispus de Milan, care a ajuns din nou ultimul pe tabelă.

Rezultatele:

Novara—FC Milano 2:1.
Lazio—Liguria 1:0.
FC Bologna—Iventus 1:0.
FC Bari—FC Lucchese 1:1.
Genova—Modena 5:1.
Ambrosiana—AS Roma 0:0.
FC Torino—FC Neapoli 3:0.

Torino este în fruntea clasamentului cu 14 puncte, urmată de Bologna (14 p.), Liguria (13 p.), Ambrosina (13 p.) etc.

Ultimele Triestina (5 p.) și Milan (4 p.).

UNGARIA

Budapesta, 27. — Ultima etapă de toamnă a campionatului ungar a furnizat două rezultate surprinzătoare. Primele două clasate, Ferencvaros și Hungaria n'au reușit decât rezultate nule în compania lui Phoebus și Kispest.

In special echipa campioană a trecut prin momente de adevărată panică, întrucât până în minutul 65, Phoebus a condus cu 4:2 și că Ferencvaros a reușit să egaleze a fost nevoie și de contribuția fundașului Koranyi, care joacă acum la Phoebus. Intr'adevăr acesta, dupăce la situația de 1:1 a marcat în propria-i poartă, în momentul când echipa sa conducea cu 4:2 a făcut și un hands în careu.

Hungaria, după categorica sa victorie obținută asupra Ujpestului Dumineca trecută (6:1), a fost mare favorită în fața lui Kispet. Echipa lui Cseh a început într'adevăr într'un stil impecabil, lăsând impresia că va învinge la scor. Apărarea Kispestu'ui însă în mare formă a salvat și situațiunile cele mai critice. După o repriză în care Müller și Dévi au marcat câte un gol, la reluare, chiar în primele minute Kispest a beneficiat de un penalty și a ajuns să conducă cu 2:1. Cseh a egalat în minutul 8, ca în minutul următor Vidor să marcheze și al treilea goal pentru Hungaria. Egalarea a survenit în minutul 39, când Kincses, în urma unei acțiuni personale, a marcat imparabil.

Ujpest a câștigat cu 4:0 împotriva lui Nemzeti. Invingătorii au ratat și o lovitură de pedeapsă la începutul primei reprize. Punctele au fost marcate de Hidasi (2), Zsengellér și Havas.

Rezultatele:

Ferencvaros — Phoebus 4:4 (2:1).
Hungaria—Kispest 5:3 (1:1).
Ujpest—Nemzeti 4:0 (0:0).
S. S. E.—Sz. M. A. V. 2:1 (1:0).
Bocskai—Elektromos 1:1 (0:0)
Budafok»—Zuglo 3:1 (2:1).
Szeged—Tasisok 2:2 (2:0).

Ujpest, Ferencvaros și Hungaria ocupă primele trei locuri din clasament, având fiecare câte 21 de puncte, ordinea de mai sus fiind stabilită de goal-average. Urmează Kispest (15), Phoebus, Sr. M. A. V. și Budafok cu 13 puncte. Ultimele sunt Zuglo și S. S. E cu câte 4 p.

IUGOSLAVIA

BELGRAD, 27. — Azi, în cadrul returului de campionat s'au jucat trei matchuri.

In localitate pe terenul Beogradski s'au jucat două partide.

Matchul de deschidere dintre B. A. S. K. și campionul H. A. S. K. a furnizat un match anost și lipsit de interes, care până în cele din urmă s'a terminat, fără ca vreuna din echipe să marcheze.

In continuare Beogradski a dispus cu ușurință de Gradjandski din Skoplje.

Matchul dela Ljubljana, dintre echipa gazdă și Gradjanski din Zagreb a adus tot un rezultat nul.

Rezultatele:

Beogradski-Gradjanski (S) 3:1 (1:0).
BASK-HASK 0:0.
Ljubljana Gradjanski (Z) 0:0.

Beogradski conduce autoritar în clasament, având 21 de puncte.

Urmează Gradjanski (Z) cu 15 p., Jugoslavia 15 p. Hajduk 14 p. etc.

In campionatul diviziei secunde iugoslave eri s'au înregistrat următoarele rezultate:

Osijek: Bata (Borovo)—Slavia 0:0.
Split: Hajduk—Slavia 2:1 (1:1).

Minerul a învins Jiul cu 4-2(3-0)

Petroșani, 27 (prin telefon).— Terminându-și activitatea oficială, gruparea locală Jiul a susținut un joc omical cu Minierul din Lupeni.

Intâlnirea s'a desfășurat în note de superioritate a oaspeților, cari au câștigat cu 4-2 (3-0).

Punctele au fost marcate de: Gozner, Berger, Roth (2), pentru învingători și Scovran (2) pentru învinși.

Victoria Minierului se datorește în bună parte faptului că localnicii au prezentat o echipă mult remaniată, dar care nu a dat satisfacție.

FORMAȚIILE

Minierul: Bogdan-Baky, Rokozi-Moldoveanu, Peter, Zelenak II, Cantor, Jereghie, Berger, Gozu, Zelenak III.

JIUL: Gornea (Corvin)-Covaci, Pavlici-Radu, Scovran Takacs-Mendve I, Orossy, Szabo, (Medve II) Medve III, Vajdea.

U. D. R. a recoltat

o victorie meritată asupra unui Juventus care n'a rezistat decât o repriză

Reșițanii au învins cu 2–1 (0–1)

Reșița 27 (prin telefon dela corespondentul nostru). — **Orașul nostru a fost astăzi teatrul unei lupte înverșunate, pe care a ocazionat-o matchul divizionar A dintre U. D. R. — Juventul.**

Timpul frumos a atras pe arena locală o asistență cifrată la 1500 de spectatori. Arbitru a fost clujanul Mureșan.

U. D. R. S'A REABILITAT

Echipa gazdă, după o serie de eșecuri, a reușit astăzi să se reabiliteze învingând pe oaspeți cu 2—1 (0—1).

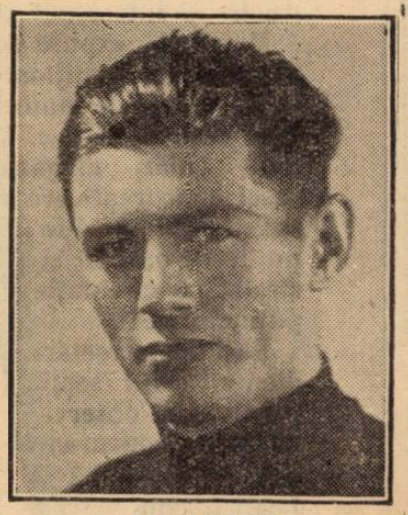

PRASSLER

Localnicii au desfășurat un joc foarte însuflețit, depășindu-și cu mult adversarul. Dealtfel matchul a decurs în nota de superioritate a U. D. R.-ului, Juventus neexistând de cât o repriză, prima. După pauză, roș-albaștrii, lipsiți de condiție fizică, au dispărut. S'au rezumat aproape numai la apărare.

FORMAȚIILE

U. D. R.: Fülop; Fodor, Alașu; Popa, Csipai, Lakatos; Neagrău (Păcurar), Păcurar (Kakerda), Kakerda (Zsizsik), Zsizsik (Neagrău), König.

Juventus: Sadovsky; Tătar, Dragomirescu; Palmer, Micu, Bandrabur; Oană, Korony, Zăinescu, Prassler, Vulcănescu.

CSIPAI GATA-GATA SĂ MARCHEZE IN PROPRIE POARTĂ

Jocul este început de Juventus, dar balonul intră imediat în posesia lui Păcurar, care lansează pe Neagrău. Acesta demarează și trimite înapoi lui Păcurar, care trage puternic, însă Sadovsy apără sigur.

In minutul 11, Popa acordă corner la o acțiune a lui Vulcănescu. Acesta execută lovitura de colț. Csipai se repede spre minge, sare, dar o lovește greșit, îndreptând-o spre propria-i poartă. Goalul a fost evitat în ultima clipă de Füllop.

PALMER SE RELEVĂ...

Jocul se menține egal.

Palmer se face remarcat prin câteva foulturi grosolane.

Astfel, în minutul 14, foulteză în careu pe Zsizsik. Arbitrul însă, a acordat... lovitură liberă dela 16 m. pe care Zsizsik o execută bine, dar Sadovsky este la post.

JUVENTUS DESCHIDE SCORUL

In minutul 16 se produce și inevitabilul: scorul este deschis. Insă de Juventus.

Oană scapă de sub supravegherea lui Lakatos si centrează perfect. Füllop sare să prindă, dar scapă balonul, pe care Zăinescu îl reia în poarta goală.

U. D. R. EGALEAZĂ, DAR ARBITRUL NU ACORDĂ GOALUL

U. D. R., surprins, reacționează puternic. Și în min. 30 obține egalarea. König marchează ușor peste Sadovsky. Insă, arbitrul nu acordă punctul — perfect marcat, dealtfel — pe motiv de of-side. Timp de 5 minute publicul huiduește pe arbitru.

JOCUL DEGENEREAZĂ

In minutul 36, Kakerda este și el foultat în careu, dar de Micu. Din nou arbitrul nu acordă penalty, ci lovitură dela 16 m. Și asta după lungi parlamentări cu jucătorii.

Din acest moment, jocul devine foarte dur, degenerează și arbitrul nu-l poate împiedica.

O BARĂ...

In min. 38, Palmer execută o lovitură liberă dela 30 m. și nimerește bara. Revenită în teren, mingea provoacă o învălmășeală, pe care Popa o lămurește.

LA RELUARE, NU EXISTĂ DECÂT U. D. R.

După pauză, aspectul jocului se schimbă. U. D. R. este echipa care se vede pe teren. Juventus nu face decât să se apere și rareori să construiască vreo incursiune.

ZSIZSIK MARCHEAZĂ IMPARABIL

In minutul 11, Lakatos bate o lovitură de pedeapsă dela 25 m. Zsizsik își face loc printre roș-albaștrii și reia imparabil în poartă: 1-1.

CA LA RUGBY

Peste 4 minute, se produce o învălmășeală de nedescris în fața porții lui Sadovsky. Jucătorii nu se mai pot distinge, sunt unul peste altul, iar Sadovsky a dispărut. Când învălmășeala s'a clarificat, apare și el cu balonul în brațe. In acelaș timp însă, apar și protestele. U.D.R.-iștii reclamă 11 m., iar arbitrul refuză după ce în prealabil se consultase cu cei de linie.

GOALUL VICTORIEI

In minutul 18 a fost pecetluită și soarta matchului.

Păcurar pasează lui Kakerda, iar acesta trece ușor balonul lui Zsizsik care înscrie printr'un shoot puternic goalul victoriei.

JUVENTUS ATACĂ

Ca reacțiune, urmează două atacuri juventiste pe partea lui Vulcănescu. Intervine însă Popa și lămurește cu promptitudine.

Iar în minutul 40, Zsizsik este foultat din nou în careu și iar arbitrul acordă lovitură dela 16 m. Zsizsik trage, însă peste bară.

POPA CEL MAI BUN DE PE TEREN

Din lotul celor 22 de jucători, Popa a fost cel mai bun. S'au mai remarcat: Zsizsik, Lakatos, Alașu și Kakerda dela U. D. R., Dragomirescu, Palmer, Zăinescu și Sadovsky dela Juventus. Prassler a fost șters.

D. V. A. a reușit un match nul 1–1 cu Jahn

CERNAUȚI, 27 (prin telefon).— Ia fața a numai 300 spectatori s'a desfășurat azi după amiază matchul dintre D. V. A. din Galați și Jahn.

Partida s'a terminat la egalitate 1:1. Scorul a fost stablit în prima repriză.

UN JOC ANOST ȘI DUR

Matchul propriu zis a fost complect lipsit de orice urmă de spectaculozitate. Acțiuni duse la întâmplare, mingii trimise „a suivre" în fine un joc cum nu se poate mai slab.

Afară de aceasta s'a jucat și foarte dur. Atât gazdele cât și oaspeții s'au dedat la tot felul de brutalități, al căror ton a fost dat de gălățeni. Slăbiciunea arbitrului a permis în cea mai larg posibilă măsură aceste reregularități.

CUM S'A MARCAT

Jocul a început cu atacurile D. V. A-ului care în minutul 20 înscrie prin Popovici. Jahn reacționează puternic și în minutul 37 egalează prin Hermann.

Rezultatul rămâne neschimbat până la sfârșitul jocului, cu toată dominarea categorică a gazdelor.

CEI MAI BUNI

Dela Jahn s'au remarcat Schuler, Kunzelmann, Wagner, Hermann și Glass iar de la D. V. A. doar portarul și apărarea imediată.

ARBITRUL ȘI ECHIPELE

D. Ultimescu a condus formațiile:

Andruhovici, Schreier, Voiciavosky- Neudek, Dietz, Kunzelmanu.

JAHN: Bulinsky-Glass, Wolf-Wagner, Hermann.

D. V. A.: Simion-Ciobotaru, Jarcă-Halgea, Pepelea, Scarlat-Tache, Dokiuany, Carianopol, Lazăr, Popovici.

Furnizând cea mai bună partidă din carieră

Tricolor C.F.P.V. a terminat la egalitate cu Venus

2-2 (1-2), după un match în care a fost superior și a pus în dificultate pe campionii de toamnă

Ploești, 27 (prin telefon de la corespondentul nostru). — *In fața unei asistențe record, 6000 de spectatori, astăzi s'a disputat pe stadionul „Regele Carol II" mult așteptatul match Venus—Tricolo CFPV.*

Prezența în orașul nostru a campionilor de toamnă a stârnit un interes enorm.

O DESCHIDERE INTERESANTĂ ȘI O SOLEMNITATE FRUMOASĂ

In deschidere au jucat Venus și Concordia, un match destul de interesant. Victoria a revenit Venusului cu 2—1 (1—0).

La sfârșitul acestei partide a avut loc o frumoasă solemnitate. Gruparea Venus a oferit — în uralele mulțimii — un buchet de crisanteme d-lui gen. Gabriel Marinescu.

De altfel, toți sportivi ploeșteni și-au manifestat admirația și simpatia pentru președintele Venusului.

ARBITRUL ȘI FORMAȚIA

La fluerul d-lui Picky Kroner, cele două echipe au aliniat următoarele formații:

VENUS: David-Sfera, Albu-Plesteanu, Fieraru, Befa-Orza, Bodola, Humis, Petea, Iordache.

TRICOLOR CFPV.: Schramek-Hetzer, Dunăreanu-Pop, Dobra, Lupaș-Dick, Bocșa, Covaci, Mosko, Cocis.

JOCUL

Jocul a început în nota de superioritate a Venusului și chiar din primele minute a luat o alură rapidă.

Bodola și Petea încearcă poarta lui Schramek, dar acesta—pe lângă că este bine protejat de fundași — deține o formă excelentă.

In min. 4, Cocis shootează de la 30 m., dar David apără.

Se remarcă forma excelentă a lui Dobra, care este peste tot.

HUMIS DESCHIDE SCORUL

Deschiderea scorului nu întârzie. In min. 15, Bodola are balonul și printr'un sprint din fața porții lui David, îndreptându-se spre careul advers. Dunăreanu, care se aventurase prea departe, este trecut cu ușurință de venusist care trimite balonul lui Humis. Schramek iese din poartă, dar inutil căci balonul i-a trecut peste cap în plasă.

NEGRII LA GREA INCERCARE

Ploeștenii contra-atacă furibund, remarcându-se în special acțiunile lui Dick și Mosco, care pune la grea încercare apărarea „negrilor", unde David nu are o zi prea fericită, iar Albu pare... distrat.

MOSCO INSCRIE CU CONCURSUL LUI DAVID

In minutul 25, Venus trebue să cedeze iureșului, deși putea evita egalarea. Mosko trage prin surprindere dela 30 m., cu mult efect, astfel că balonul care se părea că va ajunge la pieptul lui David, a scăpat din mâinile acestuia în plasă.

IORDACHE URCĂ SCORUL

Surprins, Venus reacționează, atacul fiind bine susținut de liniile defensive și în special de Fieraru, cel mai bun venusist.

Și în min. 28, bucureștenii iau din nou conducerea printr'un goal primit cu desaprobări gălăgioase.

Fieraru trimite o minge pe sus în fața porții lui Schramek. Humis, în poziție de of-side, prinde balonul pe care-l trece lui Iordache și acesta înscrie fără dificultate. Arbitrul care fluerase of-side, acordă goal...

ENERVARE IN RÂNDUL PLOEȘTENILOR

Tricolor CFPV. se enervează, joacă nervos, dar totuși se comportă mai bine. Domină mereu, fără ca să concretizeze însă această superioritate.

VENUS LA STRÂMTOARE

La reluare, Tricolorul CFPV. imprimă jocului o alură aprigă, căreia campioni de toamnă îi fac cu greu față. Albu și Sfera luptă cu disperare pentru a stăvili atacurile irezistibile ale gazdelor, fiind nevoiți a acorda trei cornere, admirabil executate de Dick.

O BARĂ IN MIN. 50

La unul din aceste cornere, Pop trimite balonul în bară.

TRICOLOR EGALEAZĂ

In min. 55, Dick execută o nouă lovitură de colț. Balonul ajunge la Covaci care — jenat de Albu — trage cu concursul a-

FERARU

cestuia în goal, egalând situația.

Tricolor, încurajat frenetic de public, continuă să atace, furnizând și un joc foarte frumos. David are mult de apărat, iar fundașii și halfii se retrag încetîncet în terenul lor.

In min. 69 Sfera salvează de pe linia porții (unii spun că a fost goal), iar în min. 71 Covaci trage în bară, mărind panica în tabăra „negrilor".

ARBITRUL ANULEAZĂ UN GOAL

Pericolul republican se menține la poarta lui David. In min. 75, Cocis pasează lui Dick, acesta trece balonul lui Cocis care-l lasă lui Cocis. Acesta trage puternic în bară, mingea îi revine tot lui și acum marchează.

Dar arbitrul acordă of-side!...

REVENIREA VENUSULUI

Venus își revine în ultimile minute, și ratează numeroase ocazii. In acest timp, întreg Tricolor CFPV este în apărare. Iordache are o mică ciocnire cu Pop și acesta, rănit, părăsește terenul.

Gazdele termină partida în 10 oameni.

TRICOLOR MERITA VICTORIA

Jocul, în general, a fost foarte frumos, în special în repriza secundă.

Tricolor a făcut cea mai bună partidă din carieră. A jucat cu multă însuflețire și merita să câștige. Venus a jucat mai bine decât în ultimile partide, dar adversarul i-a fost foarte deficil — și, în plus, „negrii" au aliniat o formație nu prea obicinuită. Lipsa lui Demetrovici s'a resimțit..

CINE S'AU REMARCAT

Gazdele au avut cei mai buni oameni în: Pop-Dobra, Lupaș, Dick, Mosco și Covaci.

La Venus s'au remarcat: Fieraru, Sfera și Plesteanu.

A. S. CONSTANȚA - REPREZENTATIVA CONSTANȚA 4-3 (1-3)

Constanța, 27 (prin telefon)

Azi după amiază, în cadrul campionatului local, s'a disputat, pe stadionul „Victoria", matchul de football între „A. S. Constanța" și reprezentativa Constanței.

A învins echipa divizionară cu 4—3, după ce la pauză era condusă cu 3—1.

A. S. Constanța: Alfons, Ion Ion, Boicenco, Maci, Actis, Bogdan, Ferendino, Pascalidi, Comaroni, Filip și Ferentz.

Reprezentativa Constanța: Diderle, Almangiu, Grigorescu, Teodorescu I, Craioveanu, Teodorescu II, Grigore, Oltenica, Lupa, Bucureșteanu și Ferendino II.

Motto: cu „SOL" în casă de boală nu-ți pasă!

SOL CEA MAI BUNĂ FRICȚIUNE.

LA DROGUERII și FARMACII

Flaconul: Lei 20.

EXCELENT PENTRU SPORTIVI

In match amical

Macaby a învins Gloria C. F. R. cu 2-1 (0-0) după un match mai puțin frumos decât era de așteptat

Eri dimineață pe arena Ciocanul s'a disputat matchul amical dintre Macaby și Gloria C. F. R. din Galați pe care gazdele l'au câștigat cu socrul final de 2:1 după ce până la pauză încă nu se înscrisese nici un goal.

Considerând valoarea echipelor am anticipat un joc de factură superioară. Din păcate, trebue s'o recunoaștem — matchul de eri a dezis aproape în întregime anticipațiile noastre.

A fost foarte disputat, strâns, dar și foarte încâlcit și fără nici un fel de faze clare.

A FOST MATCH AMICAL?

Am spus mai sus că jocul a fost foarte disputat și foarte strâns. Dar a fost și mult prea dur.

Gazdele au profitat de avantajul terenului pentru a recurge la tot felul de brutalități. Jucătorii bucureșteni au lovit, au împins, au ținut, în fine, au jucat foarte neregulamentar. Până și Bărbulescu pe care îl considerau un jucător cavaler a comis tot felul de duritâți.

Cât privește pe Nitrai, acesta s'a mărginit numai la aceste lucruri.

GLORIA A FACUT DEMONSTRAȚIE

Dar numai în prima repriză, când a și dominat net. Cârjan a fost marele animator al jocului în acest timp. Cu un dribbling fin, feinte extrem de derutante și posedând un excepțional control al balonului, fostul unirist a făcut un joc mare.

Grație lui a mers întreaga echipă.

In această parte a jocului Macaby aproape că n'a existat.

S'a jucat tot timpul în careul lor dar nu s'a putut înscrie nimic. Nu din cauza apărării bucureștene ci mai mult ca urmare a dezinteresului cu care au jucat gălățenii.

PREA MULTA AUTO-INCREDERE

La reluare jucătorii Gloriei C. F. R. au intrat pe teren foarte încrezuți. Și mai ales, după ce au înscris goalul, auto-încrederea le-a crescut simțitor.

Acest lucru le-a fost fatal căci Macaby a reușit să egaleze. Datorită indolenței oaspeților, bucureștenii au putut să-și facă jocul în voe și să mai înscrie încă un punct grație căruia au obținut victoria.

CUM S'A MARCAT

Imediat după începerea reprizei a doua Gloria se instalează în fața porții macabylor și la o admirabilă deschidere a lui Milea, Manole deschide scorul:

1:0 PENTRU GLORIA

Macaby nu se descurajează și după o întreagă serie de ocazii ratate de Szika în zi foarte proastă — Hermann egalează cu capul în urma unei centrări a lui Moisescu.

La un interval foarte scurt, Nitrai mai obine un goal — tot cu capul — reluând un corner bine executat de Hermann.

Până la finele timpului reglementar ambele echipe atacă dar fără nici un rezultat.

CEI MAI BUNI

De la oaspeți s'a remarcat Cârjan care în prima repriză a fost minunat. Au mai plăcut fundașii, Țopa și Manole.

Surugiu pare un element bun dar n'a fost suficient întrebuințat.

Cât privește portarul Cuciardy este mult mai puțin faimos de cât ne așteptam.

De la Macaby au jucat bine portari Schulder și Vogel, Mihailovici în repriza doua ca și Hermann, Moisescu și Barasch.

ECHIPELE ȘI ARBITRUL

D. Greculescu a condus echipele:

GLORIA C. F.: Cuciardy-Prasler II, Ionescu-Mihăilescu, Kiss, Țopa-Simigiu, Milea, Badea, Cârjean, Manole.

MACABY: Schulder (Vogel)-Barasch, (Havasch), Czaika-Krauss, Nitrai, Mihailovici-Szika (Hermann), Hermann (Szika), Hoffmann, Bărbulescu, Moisescu.

După un joc lipsit de interes

Dacia Unirea a învins pe A. C. F. R. cu 1—0

Brăila 27 (prin telefon). — Pe un timp excesiv de rece și în fața unei asistențe foarte reduse s'a disputat azi după amiază matchul amical dintre Dacia Unirea și A. C. F. R. din Brasov.

Gazdele au câștigat cu 1:0 după un joc extrem de moale și lipsit de interes.

IN PRIMELE MINUTE

A fost marcat goalul victorios. Cavadia a profitat de o neînțelegere dintre fundași și portar și a înscris cu capul.

Până la finele reprizei nici o acțiune demnă de semnalat.

La reluare, brașovenii joacă mult mai bine și sunt foarte periculoși dar nu pot fructifica nimic.

Dacia Unirea nu poate închega nici o acțiune din cauza indolenței lui Weisz. Oaspeții domină până aproape de finele partidei când brăilenii au o frumoasă revenire, dar nu mai pot realiza nimic.

AU JUCAT BINE

Zuckermann, Marian, Varody și Goldenberg dela gazde și Schrom, Bora, Szekelly, Eugen și Demenyi dela oaspeți.

ECHIPELE

Au avut următoarea alcătuire:

DACIA UNIREA: Drăghiescu-Zuckermann, Marian-Crișan, Varodi, Uriniuc-Cavadia, Weisz, Bonațiau, Butoianu, Goldenberg.

A. C. F. R.: Schrom-Bora, Szekelly-Eugen, Dișa, Andrei-Stereșcu, Demenyi, Vlădescu, Vameșiu, Wagner.

Reuter s'a păstrat pentru echipa națională

și C.A.M.T. nu a învins decât cu 2-0 (1-0) pe C.F.R.(Simeria)

Timișoara, 27 (prin telefon). — *Matchul disputat azi după amiază între C. A. M. T. și C. F. R. din Simeria a revenit gazdelor cu scorul de 2:0 după ce conduceau cu 1:0 la pauză.*

Jocul a fost mult mai greu pentru C. A. M. T. decât era de așteptat. Oaspeții au făcut progrese considerabile și s'au apărat cu îndârjire.

Matchul a fost extrem de dur. Au excelat în brutalități ambele echipe.

REITER A JUCAT SLAB

Singurul jucător din divizia B propus pentru echipa națională, Reuter, a jucat azi foarte slab. Probabil s'a ferit să nu-l lovească pentru că în mod normal el este mult mai pătrunzător decât a fost în acest joc.

CINE A INSCRIS

Punctele au fost înscrise de Persam în prima repriză și Reuter în cea secundă.

A condus d. Munteanu.

Adunarea generală a districtului București

Au fost premiate formațiile campioane pe 1937–1938

Delegații grupărilor s'au solidarizat cu d. Mihail Petrescu

Adunarea generală ordinară, administrativă, a districtului de football București a avut loc eri dimineața sub președinția d-lui maior Gh. Brezeanu.

Ședința care urma să aibe loc la orele 11 a fost amânată pentru ora 12 când s'a ținut cu un număr de 42 din 89 membri.

D. MAIOR BREZEANU DESCHIDE ADUNAREA

Cuvântul de deschidere este luat de d. maior Gh. Brezeanu care mulțumește delegaților cluburilor cari au venit să asiste la această adunare și își exprimă regretul că delegații cluburilor divizionare s'au ilustrat prin absență.

Tot odată roagă adunarea să desemneze doi verificatori ai procesului verbal cari au fost aleși în persoana d-lor Covaci (Vergu) Manolescu (Dacia Traiană).

După aceia d. C. Chiriceanu secretarul general citește procesul verbal al adunării generale precedente.

Urmează citirea raportului technic administrativ pe anul 1937—1938, în care d. Chiriceanu expune adunării modul cum a fost gospodărit districtul în cursul acestui an.

URMEAZA APOI PARTEA TECHNICA

D. Chiriceanu elogiază în această parte a raportului modul cum au înțeles echipele să se comporte în decursul campionatului 1937—1938 și mulțumește în special campionilor.

UN MINUT DE RECULEGERE IN AMINTIREA DECEDATULUI LOGHIN

Printre elogiile aduse cluburilor d. Chiriceanu nu a uitat să elogieze meritele aceluia care a fost Mihail Loghin și roagă adunarea să păstreze un minut de reculegere.

...SI CEVA DESPRE JUNIORI

In altă ordine de idei d. Chiriceanu arată modul cum s'a comportat reprezentativa de juniori a Capitalei în competițiile: Cupa Unirea, Cupa V. V. Tilea și matchul cu reprezentativa Belgradului.

Deși reprezentativa Capitalei nu a reușit să-și adjudece niciuna din competiții totuși d-sa este mulțumit de modul cum s'a comportat.

Dacă nu au făcut o figură prea strălucită — spune vorbitorul — aceasta se datorește faptului că majoritatea jucătorilor joacă în echipele prime așa că nu au putut fi selecționați.

O RETROSPECȚIUNE PE ULTIMII PATRU ANI

D. Chiriceanu expune apoi activitatea d-sale, începând din 1934. dată la care a fost ales președinte al districtului Bucuresti și până în 1938 când a trecut președinția d-lui maior Brezeanu.

In această expunere, d-sa arată tot ce a înfăptuit în decursul acestor patru ani și aduce călduroase și frățești mulțumiri colaboratorilor.

IMPARȚIREA PREMIILOR

Se procedează apoi la împărțirea premiilor campionilor.

A.C.S.A., campioana categoriei Onoare primește : 1 cupă, 1 plachetă și 1 diplomă.

METALOSPORT, campioana, categoriei a II-a, primește : „Cupa Bour", 1 plachetă și 1 diplomă.

DISTRIBUȚA :, campioana categoriei a III-a, primește : cupa Gârnița, 1 plachetă și 1 diplomă.

Echipa de juniori Macaby, campioana districtuală, primește 1 cupă și 1 plachetă.

Echipele de rezervă a Venusului primește 1 plachetă și 1 diplomă.

Se dă câte o diplomă următoarelor echipe : C.F.R.B.T. ; Titanii (jun.) ; Sp. Muncitoresc (jun.) ; ;Titani (rez.) și Industria Iutei (rez.).

Sunt împărțite deasemenea cluburilor, 25 cărți din „Footballul Nostru" de Petre Steinbach.

RAPORTUL CENZORILOR

D. Mărculescu citește raportul cenzorilor și aduce mulțumiri comisiei districtuale după modul cum a știut să gospodărească finanțele districtului.

Urmează în ordine: descărcarea comisiei de gestiunea anului 1937—1938, ratificarea taxelor districtuale pentru exercițiul 1938—1939 și aprobarea proectului de buget pentru exercițiul 1 Septembrie 1938—31 August 1939.

DELEGAȚII GRUPARILOR SE SOLIDARIZEAZA CU D. MIHAIL PETRESCU

Deși nu figura pe ordinea de zi această chestiune, totuși d. Tache Niculescu a ridicat-o, rugând pe d. maior Brezeanu să intervină ca d. Mihail Petrescu să nu fie înlocuit din postul de președinte al comisiei districtuale de arbitri București pe care l-a condus cu pricepere.

Rugămintea d-lui Tache Niculescu a fost aprobată de întreagă adunarea.

D. maior Brezeanu a asigurat pe toți delegații că va face tot posibilul să le satisfacă cererea și va interveni la cei în drept.

D. Mihail Petrescu mulțumește apoi întregei adunări de încrederea ce i s'a acordat și a arătat în puține cuvinte tot ce a înfăptuit de când i s'a încredințat conducerea comisiei de arbitrii.

Cuvintele d-sale sunt primite cu furtunoase aplauze din partea adunării.

Ședința s'a ridicat la orele 13.

Noua comisie a districtului Timișoara

Timișoara, 27 (prin telefon). — Astăzi a avut loc adunarea generală a districtului de football, în cursul căreia s'a ales următoarea comisie:

Președinte: d. dr. D. Roman.

Membrii: Ict. Șancu, Șuldeș, Stoica, Constantinescu.

Supleanți: Petrovici, Potye, Turi.

Cenzori: Bercovici, Pitariu, Marinescu.

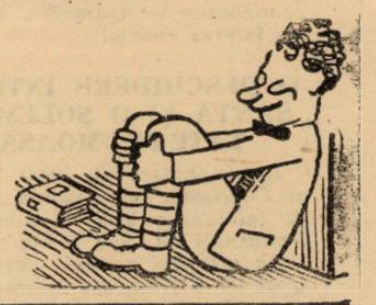

CAMPIONATUL DISTRICTUAL

CATEGORIA I-a Seria A

„IND. IUTEI"—„OLIMPIA" 1—0 (0—0)

Teren Iuta.

Ora 11.

Arbitrii: Dosja Ștefan, Gentu Maxim, Weber Ludovic.

In fața a 1000 de spectatori Iuta a areușit să învingă Olimpia cu rezultatul de 1—0, care arată superioritatea gazdelor.

Iuta cu toate că a avut echipa incomplectă totuși acei buni care au fost au muncit din toate puterile.

Acum fiind campioni de toamnă la cat. I A se poate spune că acest titlu îl merită pe deplin și li se cuvin laude și felicitări pentru că au fost capabili să muncească.

Incă din primele minute Iuta domină.

Mitran trage ca întotdeauna... cu capul fapt care face să se evidențieze prin felul de a shoota în acest fel.

Vanea culege toate mingiile și le trimete lui Popescu, care, cu toată inteligența lui, nu poate să marcheze din cauză că Stănescu apără din toate puterile.

Până la finele primei reprize s'a evidențiat mult înaintarea verzilor care presează, dar nu reușește să facă ceva.

In repriza 2-a jocul începe de partea Olimpiei însă Gican deschide pe Cimpoeru care pierde și reia Mitran ; acesta shootează lung pe Vanea care pasează lui Gică Popescu. Acesta trage imparabil peste Regleme nt. Iuta conduce cu 1—0. Mingea pornită dela centru o reia tot Vanea care trage tare la poartă, dar Stănescu plonjează splendid.

S'au remarcat dela Iuta: Vanea (cel mai bun depe teren), Ion, Gican și Popescu. Dela Olimpia s'au remarcat: Stănescu cel mai bun dela ei și Schroder.

Au mai plăcut: Mitran, Cimpoeru și Dadescu (Iuta). Catană, Georgescu și Antonescu (Olimpia).

Formațiile:

Iuta: Dadescu, Crețea, Gican, Decu, Szabo, Mitran, Vajoarcă, Popescu, Ion Ion, Vanea. Cimpoeru.

Olimpia: Stănescu, Catană, Dobre, Taciuc, Schroder, Antonescu, Valică, Georgescu, Constantinescu, Chițu, Vasilescu.

MONITORUL OFICIAL—S.T.B. 4—2 (2—1)

Arena din Șos. Ștefan cel Mare a găzduit eri după amiază partida dintre Monitorul Oficial și S T. B., contând pentru campionatul cat. I-a.

S. T. B., codașul seriei a depus maximum de efort pentru a ține piept adversarului care a fost superior.

Cu tot efortul depus de tramvaliști, nu au putut să țină piept atacurilor adverse și au cedat la două puncte de forță.

Industria Iutei învingând Olimpia a rămas în fruntea clasamentului categoriei I-a A.

In urma acestei victorii Monitorul Oficial ocupă locul al treilea în clasament.

CLASAMENTUL CATEG. I-a SERIA A.

Ind. Iutei	9	7	0	2	21: 8 14
Vif. Dacia	9	6	1	2	27:14 13
M. Oficial	8	5	1	2	24:14 11
Gloria	9	5	1	3	22:24 11
Metaloglobus	8	4	1	3	13:13 9
Titanii	9	3	3	3	13:13 9
Socec	8	2	1	5	13:18 5
Olympia	8	2	1	5	13:21 5
S. E. T.	9	1	2	6	7:24 4
S. T. B.	7	1	1	5	14:18 3

CATEGORIA I-a Seria B

VERGU-PEBE. 2—0 (1—0).

Eri după amiază a avut loc pe terenul Uzinelor-Malaxa partida dintre Vergu și Pebe.

După un joc în care „Vergu" a fost net superior a reușit să-și depășească adversarul care nu a contat decât în prima repriză, când s'a apărat foarte frumos.

Când încă rezultatul nu era decis „Pebe-ul" a ratat un penalty apărat magistral de Ciucu II. In repriza I-a „Vergu" nu reușește să marcheze decât un goal ca după pauză, Duclaș să stabilească rezultatul final al matchuui.

Mingia o are dela început „Vergu" care se instalează imediat în careul „Pebe-ului" presând cu autoritate până în minutul 12 când Hristu face hands în afara careului, astfel că Sarvaș execută frumos lovitura obligând pe Ancăn să facă hands în careu oprind mingia pe linia porții.

Lovitura este bătută excelent de același Sarvaș, dar portarul Ciucu printr'un reflex extraordinar apără, astfel că „Vergu" încurajat de aceasta se instalează din nou în careul adversarului unde ratează ocazii peste ocazii.

In minutul 15 Tănase trage puternic dela 16 m. obligând pe portarul verzilor să acorde corner, care rămâne fără rezultat.

Mingia se perindă de pe un teren pe altul până în minutul 20 când Vasilescu fiind singur în fața porții trage puternic obligând pe Ciucu să respingă în corner, care rămâne nefructificat, astfel că Beju pornește din careul său până în fața porții Pebe-ului unde trage puțin deasupra.

Inevitabilul se produce în minutul 29, când Călinescu deschide printre doi pe Dudaș, care marchează imparabil în colțul drept al porții nedând nici o speranță portarului Năstase, care fiind prins în contre-pied lasă să intre mingia în poartă astfel că rezultatul este, 1—0 pentru „Vergu".

Imediat pusă la centru mingia trece din nou în posesia „Vergului" care se instalează din nou în careul adversarului unde presează până la sfârșitul reprizei, rezultatul la pauză fiind 1—0.

După pauză „Vergu" intră decis pe teren pentru a modifica rezultatul, dar apărarea se lovește de Sarvaș care respinge totul.

In repriza II-a „Vergu" are în față o echipă epuizată, care nu face altceva decât să se apere pentru a nu avea soarta, precedentelor echipe cari au plecat cu un bagaj destul de bogat.

„Vergu" presează necontenit, dar nu poate marca fiind urmărit de un formidabil ghinion Pebe-ul are o singură licărire în această parte a jocului, pentru a-și marca onoarea dar Ciucu apără prompt.

Degajarea acestuia ajunge la Tănase care deschide frumos pe Ștefănescu, pentruca acesta să tragă deaproape mult deasupra. Dominarea „Vergu-lui" durează până în minutul 82 când același Ștefănescu trage puternic în portar, mingia fiind gata să iasă în corner, este introdusă în poartă de Dudaș dintr'un unghiu foarte mic.

In ultimele minute de joc „Vergu" caută să ridice rezultatul dar același Sarvaș respinge două goaluri după linia porții.

. Fluerul d-lui arbitru, Paven A., găsește mingia în careul Pebe-ului. Echipele au aliniat următoarele formații :

„Vergu" :*Ciucu, Ancăn, Condeescu, Hristu, Gogu, Costache, Pavelescu, Călinescu, Dudaș, Tănase, Ștefănescu.*

„Pebe" : *Năstase, Kempt I, Sarvaș, Popostoian, Filipescu, Trandafir II, Trandafir I, Popiceanu, Dumitrescu, Vasilescu Kempt II.*

S'au remarcat: Costache, Ancău, Ciucu și Călinescu dela „Vergu" și Năstse și Sarvas dela „Pebe".

DUPA CE A FOST CONDUS CU 2:0 METAGLOBUS A INVINS NEMERITAT GLORIA CU 3:2

Eri dimineață începând de la ora 9 s'a desfășurat pe arena Ciocanul matchul dintre Gloria și Metaloglobus pentru campionatul categoriei I-a Seria A.

Jocul a fost câștigat de Metaloglobus cu scorul final de 3:2 după ce, mai mult de jumătate din match, Gloria a condus cu 2:0.

După ce Metaloglobus a egalat, s'a produs un scandal ai cărui eroi au fost Weidel dela învingători și Donciu și Jean Niculescu dela învinși. Vinovatul principal: Weidel. Arbitrul l-a eliminat pe el și pe cei doi dela Gloria cari nu au altă vină decât că au primit loviturile lui Weidel.

Jocul a fost destul de mulțumitor ca factură. Gloria atacă insistent și nu întârzie să obțină un goal prin Dron în urma unei passe a lui Jean Niculescu. Cu toate eforturile depuse de ambele părți scorul nu s'a mai putut schimba până la pauză.

La reluare tot Gloria este aceea care atacă mai insistent și mai înscrie un punct prin Stepleanu care a speculat o greșeală a portarului dela Metaloglobus.

Jocul continuă într'o alură extrem de susținută. Metaloglobus începe să domine, căci Gloria s'a retras în apărare.

Dominarea este sterilă câtva timp căci gloriștii se apără cu îndârjire. Dar arbitrul acordă un penalty în favoarea Metaloglob-ului. Trage Weidel și înscrie: 2—1 pentru Gloria.

Goalul înscris dă noi forțe jucătorilor dela Metaloglobus care atacă mereu și mai înscrie un punct Alterovici și astfel situația e egalată.

De aci înainte jocul degenerează. Weidel lovește pe Donciu, se naște un scandal în care intervine și Jean Niculescu și toți trei sunt eliminați de pe teren.

Gloria rămâne în nouă oameni, față de cei zece ai Metaloglobus-ului — nu mai poate rezista și mai primește un goal dela Buza. Și astfel Metaloglobus câștigă un match în mod cu totul nemeritat.

Cei mai buni jucători au fost: Cuțulescu — cel mai bun din 22 — Figaro și Pokorny dela Metaloglobus și Antonescu, Negrea, Donciu și Jean Niculescu dela Gloria.

D. Guțescu a condus următoarele formații:

Gloria: Antonescu, Culina, Cojocaru, Gucer, Lupșa, Negrea, Dron, Donciu, Stepleanu, Jean Niculescu, Bellu.

Metaloglobus: Leibovici, Doci, Cuțulescu, Berl, Weidel, Lupu, Alterovici, Pokorny, Figaro, Wagaș, Buza.

ADESGO—A. S. C. A. M. 5—0 (1—0)

Adesgo: Schrehof-O., Horovitz, Cohn, Bauman, Istrate, Gelber, Bartha, Ionescu, Balasz, Vogel, Bauman.

A. S. C. A. M.: Lazăr, Dima M., Pavel, Andrei, Balu, Predescu, Constantinescu, Stoian, Popescu N., Matache A., Rădulescu, Niculescu.

Disputa între adversarii de mai sus a dat loc la un spec-

(Continuare in pag. 7-a)

JOCURI AMICALE
DE JUNIORI, REZERVE ȘI DISTRICT

SPORTUL STUDENȚESC (jun.) - LUCEAFARUL (jun.)
4-2 (2-0)

Eri dimineață s'a jucat matchul de mai sus, în cadrul campionatului de juniori. Victoria a revenit „universitarilor" cari au muncit mult pentru victorie.

A fost un match frumos și destul de iute.

Punctele au fost marcate de Popa (2) în prima, de Ungureanu, din 11 m. și de Manolescu pentru învingători iar pentru învinși de Gorescu și Conrad.

S'au remarcat dela Sportul: Brick, cel mai bun din „22" Migati, Ungureanu și Manolepentru învinși de Gorescu și scu, iar dela Luceafărul, Savu, Migati, Ungureanu și Manole- Conrad.

S'au remarcat dela Sportul: Brich, cel mai bun din „22", Conrad și Gorescu.

Sportul: Cristea, Virgil, Nedelcu, Georgescu, Brick, Văduvescu, Popa, Migati, Ungureanu, Manolescu și Ștefan.

Luceafărul: Savu, Fane, Suciu, Nanciu, Rotaru, Simionescu, Nanu, Vasilescu, Rădulescu, Conrad și Gorescu.

OLIMPIA (jun.) - MACABI (jun.) 4-1 (2-1)

Pe terenul Iuta s'a disputat eri la ora 9 matchul de juniori între echipele de mai sus terminându-se cu 4-1.

Olimpia jucând mai technic a reușit să-și domine mereu adversarul și astfel a putut să dea un rezultat pe care îl merită pe deplin.

Au marcat: Cepet (2) Crăciunescu și Stănescu I, pentru Olimpia iar pentru Macabi. Mihailovici.

S'au remarcat: Stanecu II, Ionescu și Cepet (0), iar dela Macabi: Săndulescu si Ionescu.

A arbitrat d. Jean Miscan.

FORMAȚIILE: *Olimpia:* Stănescu, Arsencu, Stăvescu, Ionescu C., Lonescu G., Spoda G., Ionescu I., Crăciunescu, Niculescu, Cepeț, Bărbulescu.

Macabi: Julian, Avram, Cuțerman, Belfich, Vatz, Finștein, Ionescu, Moscu, Mihailovici, Săndulescu, Caranșich.

VENUS (jun.) - MOCIORNIȚA (jun.)
11-0 (5-0)

Eri dimineață s'a jucat partida de mai sus între leaderul campionatului și Mociornița, care nici n'a contat.

Toată echipa Venusului a jucat bine, și a meritat cu prisosință victoria.

Punctele au fost marcate de Gabor (3) Mărdărescu (3) Filip (2) Vasilescu (2) și Niculea (2).

Venus: Budan, Docilescu, Vintilă, Vasilescu, Sopescu, Rădulescu, Filip, Gabor, Mărdărescu, Vasilescu și Niculea.

SP. MUNCITORESC (jun.) GENERALA (jun.)
9-3 (6-0)

Teren: Ștadion.
Ora: 9.
Arbitru: Protopopescu P.
Timp: frumos.

Formațiile: *Sp. Muncitoresc:* Frantz, Oane, Lecea, Molnar, Ciuraru, Marcel Georgescu, Popescu, Marinescu, Soneată, Fane, Titulescu.

Generala: Tasule, Botoroagă, Stoenescu, Bogdan, Bădan, Stăvărache, Peppi, Sile, Marin, Caucu, Niculescu.

Au marcat: Marinescu (6) Ioneață (2) Popescu (1) pentru muncitori și Stăvărache, Predoiu și Peppi.

S'au remarcat: Ciuraru, Ioneață și Titulescu dela Sp. Muncitoresc iar dela Generala: Stoenescu și Peppi.

Jocul a fost foarte frumos.

Incă din primul minut Popescu deschide scorul pentru roșii și astfel Generala este dominată până la finele primei reprize.

In repriza secundă jocul devine egal deoarece muncitorii se schimbă continuu și aceasta dă mare avantaj adversarilor ca să marcheze 3 goaluri.

STARUINȚA - VICTORIA (rez.)
6-1 (4-0)

Pe terenul A.C.S.A. Stăruința a reușit o victorie ușoară asupra unui adversar slab.

Jucătorii Stăruinței au jucat bine și... serios.

In prima repriză, Stăruința a muncit pentru a scoate un scor cât mai sever, iar în a doua a slăbit alura și a jucat egal cu adversarii.

S'au remarcat: Segal și Georgescu.

Echipele au avut formațiile: *Stăruința:* Nicu Tonach, Haplea, Lebos, Georgescu, Segal, Glazer, Segal II, Marinescu, Georgescu.

Victoria (rez.): Titi, Marin, Cucu, Ciucă, Lupas, Gică, Jean, Marin II, Popescu, Gică II, Mihăilescu.

TEXTILA DELEA-VECHE - VULT. CARPAȚI
2-0 (1-0)

Matchul a fost la dispoziția Textilei care a avut adversarul la dispoziție, neîntâmpinând nici o rezistență.

Matchul s'a jucat 2 reprize

TITANI - ZBURATORI
6-2 (3-0)

Titanii au reușit să-și depășească adversarul, iar în repriza II-a văzând inferioritatea au schimbat echipa, înlocuind-o cu juniori.

IZBANDA - CARTEA ROMANEASCA
5-0 (0-0)

Arena S.T.B. a găzduit eri dimineață partida amicală dintre Izbânda și Cartea Românească.

Izbânda a prezentat o echipă omogenă, astfel că a învins cu 5-o.

Punctele au fost înscrise de Vasilică, Bogdan, Iovin I (2), și Iovin II.

SOCEC - GENERALA
6-0 (2-0)

Eri s'a disputat pe terenul Stadion la ora 11 matchul amical între echipele de mai sus.

Socec, cu o echipă mai bună și omogenă, a realizat un joc frumos.

Baza albaștrilor au fost Bădău și Nicu.

Lui Berbeacă nu i-a scăpat nici o minge și deschide de nenumărate ori pe Budan care reușește să marcheze trei goaluri.

Budan a jucat foarte frumos și tehnic și astfel a dat ocazia spectatorilor să vadă un jucător bun.

Sitaru și Dobeș au jucat, ca întotdeauna, excelent.

Dela Generala s'au remarcat prea puțini și printre aceștia: Bădău și Costică.

STOFE
PENTRU
PALTOANE
COSTUME
BUNE, EFTINE
LA
renumita postăvărie
BOSTON
Str. Lipscani 19

Au marcat: Budan (6), Besleacă și Gică Catâru (2).

VERGU (rez.) - TEXT. DELEA-VECHE
3-1 (1-0)

In match de deschidere la partida Vergu - Pebe s'a disputat partida dintre sus numitele echipe. Net superioară să-și depășească adversarul care nu a contat decât prima repriză. La „Vergu" s'a cunoscut prezența lui Corcodel Ionescu, fostul delegat al său aflat de câteva zile în concediu.

Campionatul districtual

)Urmare din pag. 6-a)

tacol interesant și pe alocuri presărat cu durități.

Aspectul partidei a avut două înfățișări deosebite.

In prima repriză a fost un echilibru perfect între adversari. Iar rezultatul strâns este o mărturie a spuselor noastre. In partea a doua a jocului echipa dela Regie slăbind aliura a dat ocazie adversarului să devină mai agresiv și să-și impună jocul prin patru puncte marcate destul de frumos.

Dela început Adesgo se instalează la poarta lui Lazăr. Dar forma portarului A. S. C. A. M.-ist face ca scorul să nu fie deschis. Reacțiunea vine imediat dar verzii dela Regie nu-și pot deloc concretiza superioritatea. Replica este dârză iar Popescu și Stoian fac eforturi mari, dar apărarea Schrehof, Cohn, Horovitz resping absolut tot. Jocul este frumos și adversarii luptă cu toate eforturile posibile să-și impună jocul. In ultimul minut un corner la poarta lui Lazăr și Balasz marchează cu capul.

Repriza a doua vede un A. S. C. A. M. descurajat, care fiind o echipă tânără și lipsită de rutina necesară consideră handicapul de un gol de netrecut. In consecință permite echipei adverse să-și facă jocul. Prin Balasz de trei ori și Ionescu care stabilește scorul, jocul la sfârșit.

De remarcat că Adesgo cu victoria aceasta trece în fruntea plutonului, iar A. S. C. A. M-ul care este o grupare bună, merita o altă soartă în clasament.

Dela Adesgo apărarea: Schrehof și perechea de fundași, cheia victoriei. A rezistat eroic în repriza întâia atunci când erau momentele cele mai critice.

Dintre halfi cel mai bun, Istrate. La înaintare, Balasz și Bartha buni.

La A. S. C. A. M.: Lazăr a făcut o partidă mare dar totuși are două goaluri pe conștiință. Dintre fundași mai bun Dima Mircea, Pavel au muncit.

Dintre halfi cel mai sârguincios Andrei Balu, Predescu numai o repriză iar Constantinescu a corespuns. Stoian și Popescu în special merită elogii pentru dragostea și râvna depuse pentru a scoate un rezultat cât mai onorabil.

A arbitrat d. Cociuc L.

CLASAMENTUL CATEG. I-a SERIA B.

Adesgo	9	7	1	1	28: 6	15
Leonida	9	6	2	1	19: 8	14
A. G. E. R.	9	5	2	2	17:10	12
Militari	8	5	1	2	22:12	11
Vergu	9	5	1	3	27:15	11
A. C. S. A.	9	3	2	4	29:17	8
A. S. C. A. M.	8	3	2	3	14:15	8
Lupeasca	9	1	2	6	6:29	4
Pebe	9	1	1	7	8:35	3
Av. Sportiv	9	1	0	8	10:33	2

CATEGORIA II-a
Seria A

C. F. R. B. T.—METROPOLA
2—0 (0—0)

Eri dimineață s'a disputat pe terenul S. T. B., partida oficială dintre echipele C. F. R. B. T. și Metropola.

Feroviarii au depus maximum de efort pentru a învinge și a se clasa definitiv în locul al doilea.

Jocul a fost strâns și viu disputat.

Ambele goaluri au fost înscrise de Chiriță în poarta proprie.

CLASAMENTUL CATEG. II-a SERIA A.

Universul	9	8	1	0	38: 7	17
C. F. R. B. T.	9	8	0	1	41: 6	16
Sp. Muncit.	9	5	2	2	21:11	12
Metropola	8	4	1	3	17:17	9
Sburătorii	9	3	2	4	19:17	8
Cartea Rom.	9	3	1	5	22:25	7
Griviția	9	2	3	4	11:15	7
Biruința	9	1	4	4	9:17	6
Colentina	8	1	2	5	10:22	4
Generala	9	1	0	8	6:57	2

CATEGORIA II-a
Seria B

VICTORIA—CARMEN
5—1 (3—1)

Teren A.C.S.A.
Ora 9.
Arbitru d. Dan Ilie.
Au marcat: Gafencu (4), Mircea (Victoria) și Ciorchinaru (Carmen).

FORMAȚIILE

Victoria: Bădulescu, Florea, Meroiu, Andrei, Istrătescu, Ceaușu, Iliescu, Crețu, Gheorghe, Mircea, Gafencu.

Carmen: Bocanețu, Ciorchinaru, Paul, Belu, Țiganu, Jean, Bavarezu, Costache, Sotirici, Scrova.

S'au evidențiat: Costache (cel mai bun de pe teren), Meroiu, Crețu, Gafencu, Paul, Ceaușu și Mircea.

Victoria intrând pe teren cu o formație omogenă a reușit o strălucită victorie asupra echipei Carmen care i-a dat o replică promptă.

Invingătorii au fost superiori tot timpul matchului.

In prima repriză Carmen are frumoase incursiuni în terenul advers și reușește să obțină un penalty pe care-l fructifică.

Văzându-se conduși jucătorii Victoriei încep să-și preseze adversarul și astfel, după ce egalează, cuceresc un avantaj mare în prima repriză, pe care-l mărește în cea de a doua. Victoria a reușit și de astădată să se afirme, manifestând un joc superior și o formă strălucită a jucătorilor chiar acum la sfârșitul sezonului footballistic.

ARSENAL—ORFEUS
4—0 (2—0)

Pe terenul Velodrom s'a disputat eri ultima partidă între Arsenal și Orfeus.

După cum era și de așteptat Arsenal a învins cu categoricul scor de 4—0.

Sub dirijarea arbitrului Secușianu jocul s'a disputat într'o atmosferă plăcută.

Chiar dela început Arsenalul presează adversarul în careul de 16 metri datorită liniei de înaintare care este destul de temută printre echipele districtuale în București.

In minutul 30, Eracle înscrie primul goal dintr'o passă frumoasă a lui Feher. Peste câteva minute Mocanu foarte bine deschis de Popa, și după un demaraj excelent, marchează imparabil.

Orfeus are câteva acțiuni dar fără rezultat, neputând sparte zidul inpenetrabil, Bellu—Șoancă.

Repriza II-a începe cu dominarea netă a Arsenalului, care dându-și seama de importanța goal-averajului ia matchul și mai în serios.

In minutul 50 același Mocanu înscrie al treilea goal printr'un shoot formidabil. După câteva minute tot Mocanu centrează admirabil lui Eracle, care transformă imparabil în colțul opus portarului.

Remarcăm extremele Arsenalului Eracle și Mocanu, care sunt cele mai bune în cat. II B. și care posedă o viteză demnă de relevat. Tot ei au marcat în acest match câte 2 goaluri.

S'au remarcat dela Arsenal: Ochilu cel mai bun din 22, Colibășeanu a apărat cu mult brio, Eracle, Mocanu, Feher și Șoancă.

Dela Orfeus s'a remarcat Giovanidis și Economu.

Arsenal: Colibășeanu, Bellu, Șoancă, Ochilă, Dinulescu, Feher, Eracle, Livadidi, Popa, Șuhas și Mocanu Mircea.

CLASAMENTUL CATEG. II-a SERIA B.

Metalosport	9	8	0	1	43: 9	16
Arsenal	9	7	0	2	34:13	14
Ciclop	9	6	2	1	24:12	14
Victoria	9	6	0	3	26:19	12
Izbânda	9	4	1	4	18:15	9
Carmen	9	3	2	4	24:30	8
Orfeus	9	3	1	5	23:30	7
Stăruința	9	3	1	5	15:23	7
L. P. N.	9	1	1	7	15:30	3
Dâmbovița	9	0	0	9	5:46	0

CATEGORIA III-a
Seria A

C. A. M.—GROZAVEȘTI
6—2

Teren: Belvedere.
Timp: Urit.
Spectatori: 150.

Eri după masă au jucat în match oficial echipele C. A. M. și Grozăvești.

După un joc frumos și spectaculos victoria a revenit C. A. M.-ului.

CLASAMENTUL CATEG. III-a SERIA A.

Distribuția	8	8	0	0	49: 7	16
Suter	8	6	1	1	28:14	13
Fichet	8	4	2	2	19:13	10
Fulger	8	4	1	3	15:14	9
E. F. A.	8	2	2	4	18:17	6
C. A. B.	8	2	1	5	16:26	5
Vremea	8	2	1	5	12:22	5
Textila	8	2	1	5	13:29	5
Grozăvești	8	1	1	6	6:34	3

Clasamentele definitive ale diviziei B.

In urma rezultatelor ultimei etape, clasamentele diviziei naționale B, au următoarea înfățișare:

SERIA ESTICA
Grupa de Nord

Gloria C. F. R.	9	8	1	0	30:4=17
Sporting	9	6	0	3	16:13=12
D. V. A.	9	5	2	3	25:11=12
Dragoș Vodă	9	4	3	2	22:15=11
Textila	9	4	1	4	18:9= 9
H. L. A.	9	3	2	4	17:16= 8
Traian	9	3	1	5	15:28= 7
Jahn	9	2	2	5	15:22= 6
Victoria	9	1	3	5	11:22= 5
Mih. Viteazul	9	2	0	7	3:37= 4

SERIA VESTICA
Grupa de Nord

Mureșul	9	8	0	1	32:8=16
Universitatea	9	5	2	2	12:7=12
Ind. Sârmii	9	5	2	2	16:11=12
S. G. S.	9	5	0	4	16:18=10
Crișana	9	3	4	2	9:7=10
Olimpia	9	3	1	5	7:12= 7
Tricolor	9	2	3	4	12:12= 7
Stăruința	9	3	0	6	11:20= 6
Monopol	9	2	2	5	14:18= 6
Victoria	9	1	2	6	5:21= 4

Grupa de Sud

C. A. M. T.	9	8	0	1	32:10=16
Jiul	9	7	0	2	24:11=14
Rovine Gr.	9	6	0	3	17:11=12
C. A. O.	9	5	0	4	31:14=10
Vulturii	9	5	0	4	21:24=10
C. F. R.	9	4	0	5	12:13= 8
Craiovan	9	4	0	5	15:18= 8
Minerul	9	3	0	6	15:9=6
Șoimii	9	1	1	7	9:34= 3
Unirea M. V.	9	0	1	8	6:34=1

INVINGAND PE CHINEZUL CU 4-1 (0-0) SPORTUL STUDENŢESC

A DOVEDIT CA MERITA LOCUL PRINTRE ECHIPELE FRUNTAŞE ALE FOOTBALLULUI ROMANESC

Totdeauna ultimul fum de ţigară este cel mai bun.

Aşa şi cu footballul în toamna aceasta, la Bucureşti. S'a terminat mai repede decât credeam, dar a ţinut să ne lase regretul ultimului... fum.

Cortina ultimului spectacol de toamnă a fost ridicată de matchul Sportul Studenţesc-Chinezul.

Match de emoţie şi de mare spectacol.

Tabăra studenţească l-a aşteptat cu inima la gură, fiindcă de rezultatul lui — sunt bune 12 puncte — atârna liniştea odihnei hibernale. Iar rezultatul favorit apărea destul de problematic, fiindcă Sportul Studenţesc n'a putut alinia cea mai bună formaţie. Fără Drăgan — reţinut de serviciul militar la şcoala de infanterie dela Ploeşti — Sportul Studenţesc a pornit niţel în aventură cu *Constantinescu-Grecu* în centrul liniei de mijloc.

Grecu însă a reuşit să confirme nădejdile universitare, întrucât Constantinescu a corespuns mai mult decât i se putea cere. A făcut în orice caz, să nu se simtă lipsa lui Drăgan.

De cealaltă parte, Chinezul venea să-şi dreagă un prestigiu şifonat de ultima înfrângere şi conta sigur pe galeria de care se bucură în genere echipele minoritare care joacă la Bucureşti.

Şi peste toate acestea, multă, foarte multă emoţie, care s'a transformat într'un trac evident din partea ambelor echipe.

Aşa se explică multele greşeli făcute la început şi dintr'o parte şi dintr'alta precum şi sterilitatea din prima parte a înnaintărilor.

SISTEMUL SPORTULUI STUDENŢESC ESTE MAI BUN

Spuneam în avantcronică — şi realitatea ne-a confirmat-o — că în matchul de ieri au a se ciocni nu numai două ambiţii puternice, ci şi două sisteme cu totul diferite.

Sportul Studenţesc practică un football întemeiat în egală măsură pe avântul în forţă şi pe tehnică, pe câtă vreme Chinezul se foloseşte de jocul specific austra-maghiarilor.

Jocul latin şi-a confirmat încă odată superioritatea asupra celui... tehnic (foarte impropriu numit aşa). Iar verdictul de ieri este inaplicabil, deoarece echipele au jucat la fel de bine, diferenţa de scor fiind dictată numai de diferenţa de sistem.

Mai putem trage încă o concluzie menită să reabiliteze jocul de football: într'un match contează în primul rând inima cu care se joacă şi numai după aceea ştiinţa.

E bine să repetăm unele adevăruri chiar cu riscul de a deveni banali.

JOCUL

Chiar dela început Sportul Studenţesc reuşeşte să se instaleze în terenul Chinezului.

Atacul bucureştean are ocazii rare, dar ratează de două ori prin Mihăilescu şi odată prin Marinescu.

Apoi jocul se echilibrează, ambele echipe având pătrunderi periculoase prin extreme.

Din înnaintarea Sportului Studenţesc se relevă eri doi interi, iar dela Chinezul, extremele care reuşesc să ţină câteva momente mingea în câmpul bucureştenilor.

Apoi este rândul lui Gică Popescu să remarcheze întreaga echipă şi tot el să tragă o bară de toată frumuseţea.

Observând că au greşit până acum ne trăgând la poartă, universitarii încep să shoteze din orice poziţie. Mingea însă merge alăturea sau prea sus

La o învălmăşeală în careul Chinezului, Roess iese din poartă, iar Gică Popescu, singur, trage jos în bară; mingea ricoşează la Mihăilescu, care — tot în faţa porţii goale şi numai dela câţiva metri — trage în bara cealaltă.

Chinezul intră în derută, probabil de prea mult noroc, iar Sportul Studenţesc trage mereu ratând faze clare. Se vede că nervii nu sunt buni nici la football.

Deasemenea Marinescu face unele greşeli pasând când trebuia să tragă şi invers.

Spre sfârşitul mi-temp-sului, Chinezul reface terenul şi în viteză de melc se apropie de poarta studenţilor. Timişorenii reuşesc să ţină câtva timp mingea în careul advers, dar nu fac altceva decât să-l pună în valoare pe excelentul Duce, ajutat fără greşală de Andreescu.

Marinescu, lansat de Constantinescu, reuşeşte să-l pună frumos în joc pe Schulder, care, de foarte aproape, trage afară din cauza vitezei.

Deşi a presat îndelung, Sportul Studenţesc n'a reuşit să marcheze în prima parte a jocului, care, totuş, i-a aparţinut din toate punctele de vedere.

Echipa s'a comportat excelent, dar infructuozitatea se datoreşte numai lipsei de calm pe care jucătorii o vor găsi însfârşit după pauză.

Chinezul s'a apărat destul de bine, dar a avut şi noroc cu carul.

REPRIZA CU GOALURI MULTE

După pauză, jocul păstrează aceeaş înfăţişare.

Sportul Studenţesc presează mult şi începe să rateze chiar din primele minute.

Marinescu trage sus, spre un nor alb, mititel şi prizărit pe cerul de plumb, Gică Popescu dă mingiei o traectorie bizară, pe jos, spre tabela de afişaj, până când Kohl, exasperat că nu mai poate scăpa de adversari, porneşte singur spre poarta lui Mişu Constantinescu şi reuşeşte să scoată un corner pe care însă arbitrul nu-l acordă. De ce?

Replica i-o dă Duce, care merge înnainte — e sigur pe Andreescu — şi pompează mingi, direct înnaintării.

In minutul 12, Constantinescu-Grecu lansează frumos pe Schulder, care centrează pe sus în careu. Gică Popescu sare la minge odată cu portarul pe care-l jenează. Roess boxează prost, iar mingea ajunge din nou la Schulder, care trage frumos, puternic, pe sus şi imparabil:

1—0 PENTRU SPORTUL STUDENŢESC

Aşa s'a spart ghinionul Sportului Studenţesc.

Numai după 2 minute, Constantinescu-Grecu lansează pe Gică Popescu, care este atacat de Wetzer, apoi de Hofffman, însfârşit de Röck. Gică Popescu îi driblează pe toţi — a fost o fază de frumuseţe rară — apoi trage jos în colţ, nu tocmai imparabil, dar destul de periculos.

2—0 PENTRU SPORTUL STUDENŢESC

Chinezul nu reuşeşte să reacţioneze, aşa că iniţiativa o are tot Sportul Studenţesc. Se recunoaşte însă o oarecare oboseală în tabăra studenţilor. De exemplu, Mihăilescu nu mai fuge ca mai înainte, punându-l la muncă pe Constantinescu.

Apoi Chinezul îşi impune jocul, dar pentru scurtă vreme.

In minutul 19 Klimek trage în bară, Mişu Constantinescu se emoţionează, iese din poartă, dar nu mai prinde mingea, pe care Thierjung o aruncă peste bară, sus de tot.

Numaidecât Constantinescu-Grecu — a jucat tare bine băiatul — îl lansează peste fundaşi pe Marinescu, care aleargă frumos dar dă mingea prea înnainte tocmai când trebuia să tragă. Astfel că Roess prinde şi degajează.

Din nou presează Sportul Studenţesc, dar ratează mereu faze pe care nici nu le-am mai putut nota.

In minutul 32, Gică Popescu, după o cursă de mare spectacol, centrează pe jos. Mihăilescu opreşte cu multă artă şi trece lui Ştefănescu care trage uşor şi plasat, în colţul de jos din stânga:

3—0 PENTRU SPORTUL STUDENŢESC

Din momentul acesta, bucureştenii sunt stăpâni adevăraţi ai jocului. Din nou Chinezul este în derută.

Peste trei minute, Gică Popescu îl deschide — tot peste fundaţi — pe Marinescu, care însfârşit, reuşeşte să marcheze:

4—0 PENTRU SPORTUL STUDENŢESC

Chinezul renunţă la jocul.. tehnic, are şi pentru ce, şi năvăleşte peste adversar. La poarta Sportului Studenţesc sunt faze critice. Astfel Titi Dumitrescu, care a fost un half bun scoate mingea de pe linia porţii.

Dupăce bucureştenii mai ratează încă două ocazii şi tot prin Marinescu, — de data aceasta n'are nicio vină — şi una prin Mihăilescu — singurul universitar care n'a marcat deşi a jucat foarte bine, — în minutul 44 Chinezul intră din nou în careul Sportului şi obţine un penalty printr'un hands involuntar făcut de Duce.

Penalty-ul este transformat bine de Klimek:

4—1 PENTRU SPORTUL STUDENŢESC

Abia pusă la centru, mingea trebue să se oprească, fiindcă d. Ceareanu a observat că s'a terminat timpul reglementar.

SPORTUL STUDENŢESC A JUCAT BINE

Dintre studenţi, s'a remarcat uriaş **Duce**, care a depăşit pe toţi cei 44 jucători cari au evoluat în programul cuplat dela Giuleşti. Am spus atâtea cuvinte bune despre el în alte împrejurări, încât nu mai ştim cum să-i lăudăm jocul bărbătesc, tehnic şi cavaleresc.

Alături de el, **Andreescu** a dovedit că s'a făcut până acum cu el o mare greşală fiind ţinut pe tuşe. Este încă o speranţă realizată a footballului bucureştean.

In spatele lor, **Mişu Constantinescu** a apărat poarta cu mult curaj şi talent.

Constantinescu-Grecu a soluţionat fericit criza halfului centru. A fost egal de bun în apărare ca şi în înnaintare, unde a colaborat efectiv la fazele de goal.

Take Dumitrescu, cu aceeaş poftă de joc pe care i-o cunoaştem de atâţia ani, nu i-a mai dat prilej lui Duce să-l bombăne. A jucat excelent la om şi a servit util.

Titi Dumitrescu, celalt half de margine, a fost mai tactic, dar mai puţin sigur la om. A jucat şi el bine colaborând efectiv la victorie.

Schulder a fost de data aceasta extrem de curajos şi de rapid. A fost unul din aşii înnaintării.

Mihăilescu, ca totdeauna, activ şi bine inspirat. Păcat că în toamna aceasta echipa naţională B nu mai are nici un match.

Marinescu încă prea personal, dar mai puţin decât altădată. A dat mai mult şi celorlalţi şi n'a făcut rău.

Ştefănescu a jucat iarăşi inteligent şi cu un suflu inepuizabil. Este un adevărat motiv.

Insfârşit, **Gică Popescu** a făcut din nou o partidă mare, ca altădată, când s'a impus pentru echipa naţională.

CHINEZUL N'A PREA STRALUCIT

Roess a ieşit frumos din poartă, dar nu când trebuia. E mai mult spectaculos decât util. Ar fi putut evita cel puţin două goaluri.

Röck a jucat sobru şi a fost mai bun decât **Kohl**, care s'a aventurat prea mult în teren.

Wetzer şi **Nagy**, doi halfi de margine modeşti.

Bine a jucat **Hoffman**, halful centru.

Ambele extreme, **Cucula** şi **Maliţa**, au dus uşor mingea în teren, dar n'au tras la poartă deloc.

Bajusz destul de modest, **Thierjung** foarte agresiv — de mirare — dar rău inspirat în acţiunile de tripletă, iar **Klimeck** bun.

FORMATIILE:

SPORT. STUDENŢESC: Constantinescu; Duce, Andreescu; Take Dumitrescu, Constantinescu-Grecu, Titi Dumitrescu; Schulder, Mihăilescu, Marinescu, Ştefănescu, Gică Popescu.

CHINEZUL: Roess; Röck, Kohl; Wetzer III, Hoffman, Nagy; Cucula, Thierjung, Klimek, Bajusz, Maliţa.

Virgil Popescu

Röss (Chinezul) se pregăteşte să prindă balonul, sub privirea atentă a lui Kohl. Mihăilescu (Sp. Stud.) urmăreşte cu jind mingea...

Sepci are un nou prilej să intervină. In luptă... aeriană cu Baratky, clujeanul prinde cu multă greutate

Rapid a învins Victoria

în minutul 90 al unui match disputat cu o paradoxală vigoare pentru ultima etapă a turului de toamnă

In decorul cenuşiu al stadionului şi cerului de toamnă agonizantă echipele au apărut sgribulite pe gazonul întrerupt de negrul afânat al petecelor de pământ fără iarbă.

Jocul a pornit... şi Baratky a marcat un goal formidabil. Rapid începe şi Baratky trece mingia lui Moldoveanu, care i-o împinge înainte. Baratky mai face câţiva paşi, este la aproximativ 25 de metri de poartă şi trage puternic.

Mingia a lovit puţin bara şi s'a liniştit într'o svâcnire a plasei, în colţul de sus. Sepci şi întreaga apărarea clujeană nici nu pot măcar să înţeleagă ce-a fost.

Goalul lui Baratky a fost însă semnalul de luptă căci jocul începe într'o alură formidabilă. Se joacă uneori „în dujmănie". Viteză, duritate, ambiţie şi scrâşniri de dinţi iată continuarea acestei faze de început uluitor.

In jocul acesta, care convine de minune fundaşilor feroviari, Rapid domină şi este din nou la un pas de goal.

In minutul cinci, Baratky l-a deschis lung pe Horotan, care fuge pe tuşe şi centrează clasic. La mingie au sărit Bogdan şi Sepci şi un moment se pare că feroviarul va isbuti să lovească mingia. Internaţionalul „glorioasei balcaniade" a prins însă cu o siguranţă nebănuită.

Un sfert de oră trece în modul acesta de joc viguros şi dur, în care domină Rapid. Incet, încet însă, Victoria îşi revine şi jocul se echilibrează pentru puţin timp.

Punctul de plecare al acestei perioade de joc egal este o fază splendidă, în care înaintarea clujeană are un schimb extraordinar de mingii, care merge de la Chendrean la Căpuşan, fără ca unul din apărătorii feroviari să pună piciorul pe balon.

DOMINA VICTORIA

Jocul egal se menţine însă foarte puţin căci Victoria pune stăpânire pe el. Echilibrul se deplasează şi dominarea clujeană se constitue evident.

Moldoveanu intră brutal şi inutil în Sepci şi d. Vartolomeu fluieră.

Dominarea aceasta categorică are câteva faze de goal, cari rămân neexploatate, numai datorită... refuzului mingiei de a intra în goal.

Şi totuşi Rapid ratează pe cea mai favorabilă. Pop Vasile execută o săritură uluitoare dar mingia a ajuns la Vintilă, care degajează înainte. Se produce învălmăşeală în careul Victoriei.

Cociuban I alunecă şi luftează. Mingia s'a oprit la şease metri de Sepci dar niciun înaintaş de la Rapid nu se aştepta la această întorsătură şi portarul clujean are timp să plonjeze.

Simetria se menţine însă căci la poarta lui Negru se petrece una tot atât de primejdioasă. Căpuşan a tras la goal şi Cociuban II a schimbat direcţia mingiei. Negru plonjează disperat şi... goalul este transformat în corner, care rămâne fără niciun rezultat.

...şi dominarea categorică a Victoriei se continuă cu egală intensitate. Rarele scăpări ale lui Baratky nu fac decât să mărească şi mai mult evidenţa acestei dominări.

CAPUŞAN EGALEAZA... PE LANGA NASUL LUI NEGRU

Suntem în minutul 38 şi toată lumea — inclusiv Auer, care stă pe tuşe — este convinsă că repriza nu va putea păstra avantajul luat de Rapid.

Intr'adevăr, echipa clujeană este destinsă şi goalul este chestie de fază.

Clujenii fac însă marea greşală că joacă pe sus, cu mingii perpendiculare pe poartă şi pe sus joc, care este dominat uşor de fizicul celor doi fundaşi feroviari, buni la om dar mai slabi la mingie.

Iată că faza se produce în acest minut 38. Mingia este la Cociuban II, care trage la poartă. Lengheriu pune capul şi mingia sare la Căpuşan. Negru ese din poartă dar mânăştureanul este mai repede şi vâră un „şpiţ" exact în momentul, în care Negru vrea să pună mâna pe mingie. Goalul s'a făcut. Mingia se rostogoleşte uşor în colţul din dreapta.

CAPUŞAN EGALEAZA... PE LANGA NASUL LUI NEGRU

Goalul marcat de Victoria, urmarea firească a acestei dominări categorice, nu este staţie terminus pentru avântul mânăşturean.

Din contră. Reacţiunea aceasta formidabilă se prelungeşte până aproape de sfârşitul reprize.

DIN NOU JOC ECHILIBRAT

După pauză jocul se echilibrează încă de la cele dintâi schimburi de mingii. Rapid pare mai hotărît şi chiar în mai bună condiţie fizică.

VICTORIA ATACA FURIOS

Dar... echipa Mânăşturului are un contra atac furios. Pop Vasile dă mingia înainte pe sus şi Wetzer II greşeşte. Cociuban II este singur cu Vintilă în spate, la doi metri. Se „fâştâceşte" însă şi Lengheriu venit în trombă lămureşte într'un stil, desigur, prea impetuos pentru firavul centru înaintaş clujean.

Imediat ratează şi Rapid o ocazie de goal.

In pregrinările lui de inter „rătăcit" Baratky, care eri a vrut să muncească, a ajuns pe stânga exact pe linia de corner. L-a întors temerar pe Pal şi a centrat precis la Moldoveanu, care se afla singur la câţiva metri de poartă. Acesta ezită însă să tragă şi când unghiul i se închide definitiv pasează lui Dan Gavrilescu.

Felecan a fost însă mult mai iute decât calculase Moldoveanu şi faza s'a ratat iremediabil.

Dar furia Victoriei se păstrează încă aproape zece minute şi Lengheriu şi Costea depun o activitate neîncetată.

Rapid face marea greşală că atacă numai pe stânga unde Horotan pierde orice.

De altfel nici Bogdan nu s'a păstrat mereu în joc eri.

NEGRU SE ARUNCA TOTAL... CA DE PE PODUL GRANT

Mai sunt cincisprezece minute de joc şi Martin dă pe sus înainte lui Căpuşan, care a scăpat de Vintilă. Negru iese însă din poartă şi se aruncă înainte, ca orice sinucigaş de pe podul Grant, în picioarele înaintaşului clujean.

Căpuşan a tras dar... în pieptul lui Negru, care alb ca varul se prăbuşeşte imediat ce încearcă să se menţină în picioare. Vintilă isbuteşte să-şi stăpânească emoţia şi degajează lung.

Negru este scos de pe teren şi LUMEA atrage atenţia arbitrului să oprească jocul. Jucătorii se strâng toţi la poarta feroviară şi în timp ce cineva îi face disperat şi cam stângaci respiraţie artificială lui Negru, isbucneşte un scandal, înăbuşit însă dela început.

Lucrurile se petreceau pe pista de sgură şi eroii erau clujenii, feroviarii şi câţiva civili mai nervoşi.

Dar lucrurile se liniştesc şi Negru — cu clasică figură de convalescent — intră în poartă pentru a face o ispravă extraordinară.

UN REFLEX FORMIDABIL

Jocul se apropie de sfârşit şi la poarta Rapidului se produce o învălmăşeală, pe care a clarificat-o numai un formidabil reflex al lui Negru.

Martin a deschis scurt pe Căpuşan, care a centrat după toate regulile artei. Au sărit şi Wetzer şi Lengheriu şi Szantay. Mingia a ricoşat tot în sus şi Negru a sărit şi el cu pumnul în mingie. Balonul a ajuns însă tot la Szantay şi tot Negru este acela, care îl împiedică să tragă.

Faza se petrece pe la opt metri de poartă. Iată însă că goalul se conturează deodată precis. Mingia a ajuns la Cociuban II, care trage vollé şi puternic. Negru, care se întorcea în poartă, are un reflex extraordinar şi plonjează cu mingia la piept.

A fost o fază, care putea să aducă victoria dar portarul bucureştean a avut o intervenţie, pe care nu şi-o va mai regăsi curând.

ULTIMUL MINUT... VICTORIE!

Lumea s'a ridicat să plece şi într'adevăr faza de goal a început anonim, în penultimul minut al jocului.

„Cineva" a tras de departe la poartă şi Baratky a sărit cu Sepci după mingie. S'a produs corner şi l-a executat Horotan, care luase locul lui Bogdan pe aripa dreaptă.

S'a produs învălmăşeală şi mingia a ajuns la Bogdan, care se plasase — cu concursul apărării clujene — nemarcat.

Un shoot precis şi iată, Victoria a pierdut în ultimul minut al matchului.

Bogdan a marcat imparabil în minutul 90... pentruca clujenii să nu mai aibe timp să egaleze.

Intr'adevăr, mingia abia a pornit din centru şi d. Vartolomeu a fluerat sfârşitul.

VICTORIA MERITA UN MATCH NUL

In lupta pentru cele două puncte Victoria merita să câştige unul. Constatarea aceasta nu micşorează cu nimic meritul învingătorilor. Pentrucă ambele echipe au făcut un joc frumos, care — independent de rezultatul material al lui — îi consacră deopotrivă.

Poate Rapid a avut mai mult noroc dar şi mai multă condiţie fizică. Numai pentrucă echipa învingătoare a avut mai multă vigoare ar putea fi meritată această victorie obţinută în ultimul minut de joc.

...şi totuşi.. pentru a nu ne mai ascunde după degete... să mărturisim sincer cum şade frumos oamenilor, cari fac sport; un match nul. iată rezultatul normal şi echitabil al întâlnirii de eri.

RAPID A AVUT O INAINTARE... MINORA

A lipsit eri din echipa Rapidului Auer şi Rapid a avut o linie de atac minoră. Nu e cauza starea civilă a lui Horotan şi Dan Gavrilescu.

Echipa feroviară a avut un atac minor pentrucă nu a isbutit să construiască nimic matur.

Fireşte, cele două goaluri au fost marcate de această linie de atac dar victoria se datoreşte în maximă şi aproape exclusivă măsură compartimentelor defensive, în special apărării imediate, în care Negru, Wetzer II şi Lengheriu au distrus şi împiedicat majoritatea acţiunilor mânăşturene.

...pentrucă, repetăm, în actuala formaţie, atacul feroviar nu poate câştiga niciun match, în care apărarea să nu fie în zi bună.

Din cei cinci înaintaşi de eri au corespuns — şi aceştia decât în parte — numai Baratky şi Bogdan, care a făcut totuşi marea greşală de a nu fi mereu în joc.

A pornit mai târziu, a sesizat cu întârziere intenţia partenerului şi nu a mers deloc spre poartă.

Ceilalţi trei, dacă nu au fost cu totul inutili, nu au dat un randament, care să le justifice prezenţa în echipă.

Pe extrema stângă, Horotan a privit jocul, ca un spectator privilegiat. Dan Gavrilescu a alergat, a muncit şi a căutat să joace dur dar nu a isbutit să fie decât confuz.

Iar Moldoveanu... „acest păcat mignon" al conducerii feroviare a jucat dur, brutal şi atât.. gradaţia ne mai având altă limită.

APARAREA A FOST IN SCHIMB... FORTA

Excludem linia de mijlocaşi. Costea este un foarte bun jucător de club. Răşinaru a isbutit să fie util şi a jucat chiar bine.

Vintilă a început admirabil, a continuat slab dar spre sfârşit au fost câteva faze, pe care le-a dominat prin calm şi inteligenţă, cari... dar la urma urmelor când Vintilă are viteza, pe care o are nu mai poate fi vorba de un alt half dreapta în echipa naţională.

In aceste rânduri trebue să fie accentuat jocul făcut de apărarea imediată.

Doi fundaşi voinici, duri, cu foarte bun joc la om — mai slabi la mingie şi ca plasament — au isbutit să ţină o înaintare, care a scăpat de foarte multe ori în modul cel mai periculos.

Iar Negru... a scăpat pur şi simplu pe Rapid de la înfrângere.

VICTORIA ESTE O ECHIPA ATLETCA

Aţi fi crezut că echipa mânăştureană este o echipă atletică? Dacă nu venea acest match cu F. C. Rapid, desigur că această constatare ar fi rămas neformulată. Cu toată prezenţa lui Pal, Felecan, Nistor şi Chendrean.

Victoria este echipa romantismului publicului bucureştean. Nu ţine lumea cu Victoria pentrucă este cea mai strânsă... pentrucă este cea mai tărără pentrucă este mezina diviziei naţionale.

Legenda s'a sfârşit însă eri. Echipa clujeană este o echipă atletică. O echipă, care joacă în forţă şi cu o extraordinară putere de luptă.

Sunt unsprezece jucători, cari sunt mereu pe joc, cari aleargă şi nu renunţă niciodată la luptă.

Insuşirea cea mai de căpetenie şi în acelaşi timp arma, cu care câştigă echipa, este aceea că jucătorii nu ţin deloc mingia. Lucrul acesta pretinde fireşte o technică înaintată, dar ea este suplinită în mare măsură prin aceea că jucătorii sunt în continuă mişcare şi atunci trecerile nu sunt totdeauna savante.

O INAINTARE, CARE POATE FI TOTUŞI... INCUIATA

...şi încă destul de uşor.

Evident, forţa echipei este compartimentul ofensiv, în care creerul şi vedeta este, desigur, Cociuban II.

O linie de atac, care ştie să joace şi poate deruta foarte multe apărări cât de rutinate ar fi acestea. Şi totuşi acest joc poate fi foarte uşor anihilat, dacă un jucător din apărarea adversă ştie să-l „joace" pe Cociuban II.

Intr'adevăr, toate acţiunile, cari pornesc au ca punct de plecare pe Cociuban. Centrul înaintaş al clujenilor este un centru înaintaş creator şi atunci este foarte simplu ca jocul să fie anihilat.

Când Cociuban II are mingia partenerii trebue să fie marcaţi sever şi faza este ratată pentru clujeni. Pentrucă Cociuban II nu este un centru înaintaş personal, care să fie în stare să ia o acţiune pe cont propriu.

Controlează formidabil mingia dar are numai acest joc monoteist. Este aproape imposibil să-i iei mingia din picior dacă nu ai interceptat-o înainte de a ajunge la el, dar dacă nu există un partener nemarcat, Cociuban nu poate să facă nimic cu mingia.

Jocul apărării feroviare şi uneori atacul lui Wetzer II au demonstrat perfect aceasta.

Cu un portar sigur, un mijlocaş centru bun, un centru înaintaş inteligent şi technic şi un fundaş stânga foarte bun... Victoria şi-a epuizat vedetele.

Deşi eri a jucat foarte bine Pal şi Szantay.

S'a impus însă pentru echipa naţională un om: Felecan. Puţin cam ţeapăn şi cu un plasament nu tocmai strălucit, Felecan are marele avantaj că degajează cu o uşurinţă excepţională şi intră la om dur dar regulamentar.

Jocul de eri l-a impus, credem, pentru postul de fundaş stânga al echipei naţionale.

FORMAŢIILE ŞI ARBITRUL

A condus d. Vartolomeu următoarele formaţii:

RAPID: Negru, Wetzer II, Lengheriu, Vintilă, Răşinaru, Costea, Bogdan, Moldovanu, Baratky, Gavrilescu, Horotan.

VICTORIA: Sepci, Cociuban I, Felecan, Pal, Pop Vasile, Nistor, Chendrean, Szantay, Cociuban II, Martin, Căpuşan.

N. Sucitulescu

Moment critic la poarta Victoriei. Baratky şi Sepci sar în acelaş timp la balonul care totuşi a preferat să se îndrepte spre Felecan I

ERI LA BANEASA-TRAP

ASISTENȚĂ NUMEROASĂ
ALERGARI INTERESANTE
ȘI REZULTATE IMPORTANTE

Anticipările noastre referitoare la reuniunea de eri dela Băneasa-Trap, s'au adeverit întocmai. Poate chiar au fost depășite.

Succesul reuniunilor dela Băneasa-Trap tinde să se stabilizeze.

A. TASSOPOL
Proprietarul lui Ben Hur

Aceia de eri sub toate raporturile privită s'ar putea spune că a atins perfecțiunea.

Nai rar o manifestare hipică atât de reușită.

ASISTENȚA A FOST NUMEROASA, ALERGARILE ZILEI SPECTACULOASE, BOGATE IN FAZE, IAR REZULTATELE IMPORTANTE.

DUBLUL SUCCES AL GRAJDULUI BENCKENDORFF

Dintre formațiuni din nou aceia a contesei Benckendorff s'a situat pe primul plan, câștigând două alergări cu Margaret T și Domnița Harry. Prima a manifestat o condiție perfectă, alergând nesperat de bine.

Domnița Harry a câștigat de o manieră semnificativă premiul Behring, în care și-a ridiculizat adversarii. Este una din protagonistele generației de trei ani și va juca un rol de seamă în Derbyul anului viitor.

ANTRENAMENTELE PAVLIC ȘI ANDREYEVSKY, IN FORMA

S'au mai impus eri antrenamentele Pavlic și Andreyevsky. Pentru Pavlic au câștigat Ezer jo și Uța. Prima continuă să se comporte cu brio.

Imprejurarea că a dispus de Luntraș dându-i 20 de metri, desigur constitue un excelent certificat.

Uța a arătat o valoare maximă în a doua repriză a premiului Herold. Repusă pe picioare, roaiba va fi foarte utilă.

Andreyevsky ne-a prezentat pe Gruia și Ghid în mare formă. Victoria lui Gruia este foarte meritorie pentru că nu vom uita că a dat avantagii importante unor trăpași cari își cunosc meseria.

Ghid, deasemeni ne-a plăcut

BEN HUR, EFTIN ȘI PETER GORDON AU ALERGAT EXCELENT

Reuniunea de eri a reabilitat pe Ben Hur. Priindu-i odihna la care a fost supus, sursul a arătat o valoare apropiată celeia maxime.

Eftin bine condus de Crainic a câștigat premiul Mocca. Condiția lui merită a fi consemnată ca și aceia a lui Peter Gordon, învingător în premiul Rio.

Rezultatul și descrierea alergărilor

965. Premiul MARANON — Condiție
(13,55) 10000, 3000, 1500, 500 lei

962	GHID	1	1780	2.38[6]	1.29[2]	V. A-sky	13	12
956	Iubita	2	1760	40[1]	31	Slobozenco	35	38
957	Adda Worthy	3	1720	4[+3]	35[5]	Corol	68	79
952	Primăvara	4	1680	56[8]	45[2]	Pavlic	680	204
959	Jupân		1680	3.46[2]	2.14[6]	Romaniuc	1020	1400

GHID (Texas și Githa) aparține d-lui **I. Tulcianov** și este antrenat de **A. Podoleacov.**

Primă de crescător lei 1000 d-lui **D. Tulcianov.**

Cotele: Tribună: 13; 10, 10. Peluză: 12; 11, 12

După parcurgerea primelor sute de metri, Iubita ia comanda plutonului, urmată de aproape de Ghid, Adda Worthy. Pe partea opusă tribunei, Ghid trece de Iubita și câștigă ușor. A treia, la distanță, Adda Worthy.

966. Premiul CALIENTE — Condiție
(14.18) 9000, 2300, 1000, 700 lei

942	EER JO	1	1760	2.38[1]	1.29[6]	Pavlic	27	30
954	Luntraș	2	1740	38[3]	32	Tassopol	21	13
943	Hercegnö	3	1780	39[6]	29[6]	Gaidaev	32	30
945	Giuditha	4	1780	41[2]	30[6]	Tr. Marcu	307	102
959	Tutun		1740	42	33[1]	Slobozenco	136	147
945	Spic		1720	oprit	—	Gram	864	1340[1]

[1]) dist. VI pentru mers neregulat

EZER JO (Ostap și Elster II) aparține d-lui **Gh. Adem** și este antrenată de **M. Pavlic.**

Cotele: Tribună: 27; 11, 12. Peluză: 30; 12, 12.

Event: Tribună 36. Peluză: 40:10 lei.

Luntraș trece imediat în frunte și conduce urmat de Tutun, Ezer jo și Hercegnö, până pe partea opusă tribunei, unde Tutun galopează și rămâne ultimul. In ultimul ocol. Ezer jo și Hercegnö se apropie de înaintaș, iar pe linia dreaptă Ezer jo îl atacă și pe ultima sută de metri, îl întrece ușor. Hercegnö a rămas a treia înaintea Giudithei. Spic a fost distanțat după parcurgerea primelor sute de metri, pentru mers neregulat.

967. Premiul DICTATOR — Condiție
(14,38) 12000, 3700, 1500, 800 lei

951	GRUIA	1	2200	3.13[4]	1.27[9]	V. A-sky	72	54
935	Kundry	2	2160	14[2]	29[9]	I. Bordei	190	238
951	Jarvis	3	2160	16[5]	31	Ghinea	99	102
956	Blondella	4	2180	16[8]	30[3]	Tr. Marcu	1231	838
941	Pock		2180	17[9]	30[8]	Gaidaev	87	240
920	Bruma II		2120	19	33[9]	Komarnițky	3337	1508
932	Anny Worthy		2180	20[2]	31[8]	Corol	196	323
945	Ciclop		2120	25[1]	36[7]	Slobozenco	3334	2262
956	Viziru		2160	15[1]	30[3]	Fischer	54	44[1]
959	Petruș		2120	16[2]	32[5]	Borisiac	24	16[2]
960	Kamaa		2120	23[6]	36	Grünwald	667	905[3]

[1]) dist. III pt. galop la sosire
[2]) dist. IV pt. galopuri repetate
[3]) dist. X pt. mers neregulat

GRUIA (Strolch și Grija) aparține **Hergheliei Stat Ruseţu** și este antrenat de **A. Podoleacov.**

Primă de crescător lei 1200 **Hergh. Stat Ruseţu.**

Cotele: Tribună: 72; 22, 57, 37. Peluză: 54; 18, 32, 25.

Pe primul kilometru, în timp ce Petruș și Jarvis galopează de câte două ori, conduce Bruma II spre a fi apoi întrecută de Viziru și Kamaa, care mergând neregulat este distanțat. Pe al doilea kilometru, Gruia și undry se apropie de Viziru, care pe linia dreaptă fiind atacat de aceștia galopează și este depășit de Gruia și Kundry. Prin distanțarea lui Viziru, care și-a prelungit galopul până la linia sosirei și a lui Petruș, care a galopat de 5 ori, locurile al treilea și al patrulea, au fost atribuite iepelor Jarvis și Blondella.

968. Premiul BEHRING — Performanță
(15,01) 9000, 2300, 1000, 700 lei

950	DOMNIȚA HARRY	1	2140	3 23[1]	1.34[9]	Cerkasoff	14	12
957	Vrăjitor	2	2120	24[9]	36[7]	Podoleacov	43	47
960	Busuioc	3	2180	26	34[5]	Ghinea	281	329
960	Sultana	4	2200	26[8]	33[9]	Șabelin	375	366
964	Dâmb		2100	26[7]	38[4]	V. A-sky	43	48
960	Handicap		2200	29[3]	35[1]	Borisiac	103	96
933	G-ral Worthy		2180	31[5]	37[2]	Corol	107	164
949	Tava		2180	32[9]	37[7]	Abăluță	750	196
964	Dudu Gordon		2100	84[7]	42[3]	Gaidaev	300	549

DOMNIȚA HARRY (H.P. și Domnița) aparține **C-sei E. Benckendorff** și este antrenată de **N. Terehov.**

Primă de crescător lei 900, **Moșt. Dr. G. M. Iliescu.**

Cotele: Tribună: 14; 12, 18, 24. Peluză: 12; 16, 25, 31.

Event: Tribună: 37. Peluză: 33:10 lei.

Dâmb, urmat de Dudu Gordon și Vrăjitor, conduce până pe partea opusă tribunei, unde Dudu Gordon galopează și este întrecut de Vrăjitor și Domnița Harry. In cel de al doilea ocol, galopează și Dâmb, iar pentru scurt timp trece în frunte Vrăjitor, ca imediat să fie depășit de Domnița Harry care a condus detașată pe întreg parcursul. In spatele ei, Vrăjitor a rămas al doilea, precedând pe Busuioc și Sultana, care a galopat în două rânduri.

969. Premiul MOCCA — Handicap
(15,22) 12000, 3700, 1500, 800 lei

960	EFTIN	1	2160	3.21[2]	1.33[1]	Crainic	118	98
960	Champion jr.	2	2140	21[3]	34[1]	Ghinea	64	115
955	Zalud	3	2120	22[6]	36	Dobrescu	247	136
960	Durdulia	4	2120	22[7]	36[1]	Corol	34	34
955	Sultan II		2140	22[9]	35[3]	Gaidaev	498	4510
963	Livada		2140	24[2]	35[4]	Pavlic	57	102
960	Aventurier		2160	25	34[9]	Popa	215	236
961	Rugina		2180	25[6]	34[8]	Fischer	22	18
960	Peter Worthy		2160	34[8]	39[2]	D-ra Oleo Cris	57	102

EFTIN (Badea Petre și Egetlen) aparține d-lui d-lui **Gh. Iordănescu** și este antrenat de **Gh. Crainic.**

Cotele: Tribună: 118; 23, 25, 53. Peluză: 98; 35, 54, 38.

S'a dat un avertisment driverului D. Dobrescu, pentru că a intrat în benzi în Premiul Mocca (Zalud).

Zalud, urmat de Durdlia și Champion junior, conduce până la intrarea în linia dreaptă, unde acestora li se alătureză Eftin. Imediat după abordarea liniei drepte, Durdulia trece de Zalud, dar galopează și este întrecută de Champion junior și Eftin. In apropierea sosirei, Eftin obține avantajul în timp ce Zalud trece de Durdulia, reținută npre a fi repusă din galop.

970. Premiul HEROLD — Handicap (Repriza I-a)
(15,44) 14000, 4000, 2000, 1000 lei

954	MARGARET T	1	1740	2.32	1.27[4]	Cerkasoff	19	10
964	Bonzo	2	1700	32[4]	29[7]	Crainic	417	437
962	Antrag	3	1780	32[6]	25[7]	Grünwald	58	30
954	Lucifer II	4	1720	32[9]	28[9]	Fischer	295	231
956	Pai		1720	33[6]	29[8]	Ghinea	101	198
943	Fama		1700	33[9]	30[5]	I. Bordei	354	161
954	Champion		1740	34[7]	28[9]	N. Ionescu	1416	313
954	Amsel		1720	34[8]	30[6]	Pavlic	153	117
954	Kanada		1740	36[3]	29[8]	Gaidaev	354	313
953	Naplopo		1700	36[6]	32[1]	Dobrescu	50	41

MARGARET T. (Peter Volo și Sakura) aparține **C-sei Benckendorff** și este antrenată de **N. Terehov.**

Cotele: Tribună: 19; 13, 24, 17. Peluză: 20; 12, 50, 13.

Event: Tribună: 305. Peluză: 154:10 lei

Ostilitățile sunt conduse pe prima parte a parcursului de Fama urmată de Bonzo și Naplopo. Pe partea opusă tribunei, trece în frunte Bonzo urmat de Amsel, iar Margaret T. și Antrag se apropie de cei din frunte. La intrarea în ultimul ocol, Amsel galopează și Margaret T. trece a doua, având în apropiere pe Pai și Antrag. Imediat după intrarea în linia dreaptă, Margaret T. trece de Bonzo care nu mai poate fi ajuns de Antrag. Lucifer II a ocupat locul al patrulea.

971. Premiul HEROLD — Handicap (Repriza II-a
(16,07) 14000, 4000, 2000, 1000 lei

951	Uța	1	1720	2.32[9]	1.28[9]	Pavlic	165	106
954	Gretelbub	2	1740	32[9]	27[9]	Dobrescu	166	200
962	Theodora	3	1720	33[3]	29[1]	Bordei	60	64
951	Primrose	4	1700	33[4]	30[4]	Tr. Marcu	187	1353
953	Oszlany		1720	33[9]	29[6]	Gaidaev	214	416
958	Edith		1700	34	30[9]	Crotenco	75	98
859	Bajadere		1780	34[8]	26[9]	Fischer	674	145
961	Voevodul Țiganilor		1700	34[9]	31[1]	Crainic	752	1083
951	Opanka		1780	35	27[1]	Cerkasoff	22	19
935	Roland D		1800	35[5]	26[4]	Grünwald	56	43

UȚA (Adonis și Uranie) aparține d-lui **N. Hodrescu** și este antrenată de **M. Pavlic.**

Cotele: Tribună: 165; 42, 37, 25. Peluză: 106; 52, 41, 31.

Edith, urmată de Voevodul Țiganilor, conduce până la eșirea din cel de al doilea ocol, unde galopează și retrogradează, Theodora trecând a doua, iar Uța și Gretelbub în poziția patra. La intrarea în linia dreaptă plutonul se regrupează, iar pe a doua parte a liniei drepte, se desprind Uța și Gretelbub, care termină în ordine. A treia, aproape, Theodora, precedând pe Primrose.

972. Premiul RIO — Handicap
(16,26) 10000, 3000, 1500, 500 lei

964	PETER GORDON	1	1700	2.48[9]	1.39[4]	Corol	56	39
964	Aluniș	2	1800	49[1]	39[5]	Szabo	529	450
948	Florita	3	1780	49[9]	35[9]	Drăgotesc	31	39
963	Puica	4	1760	49[8]	36[5]	Pavlic	46	97
952	Igen		1700	50[1]	40[1]	Dobrescu	71	72
957	Zenit		1740	50[5]	38	V. A-sky	105	105
952	Elena		1700	51	40[6]	Brânzea	1132	460
952	Furor		1700	52[1]	41[2]	Fischer	98	81
964	Valona		1700	53	41[6]	Pavel	772	495
946	Zvon		1740	55[1]	40[6]	Crotenco	88	79
870	Arvuna		1740	55[9]	41[1]	Crainic	270	145
948	Mohor		1800	3-01	40[5]	Gaidaev	528	550
928	Mister		1760	04[7]	44[4]	Marcenco	5664	2925
904	Guy Worthy		1700	06	49[9]	Ghinea	530	1650

PETER GORDON (Gordon Peter și Princess Caid) aparține d-lui **I. Franc** și este antrenat de **S. Corol.**

Cotele: Tribună: 56; 18, 56, 18. Peluză: 39; 21, 50, 24.

Event: Tribună: 407. Peluză: 213:10 lei.

A fost amendat cu 1000 lei driverul V. Andreyevsky pentru abatere dela datoria profesională și pentru că n'a ținut linia în Premiul (Zenit).

Igen, urmată de Furor, Peter Gordon, Zenit și Elena se menține în fruntea plutonului până la eșirea din ultimul ocol, unde Furor galopează și Igen retrogradează. Pe linia dreaptă, se desprinde Peter Gordon care atacat de Alniș, își păstrează un avantaj net. A treia, Florita, care termină puternic după ce dase un lung galop. Puica a patra.

973. Premiul LORENZACCIO — Record
(16,45) 9000, 2300, 1000, 700 lei

956	BEN HUR	1	1760	2.39	1.30[8]	Tassopol	113	104
960	Duda	2	1720	39	32[4]	Szabo	132	90
936	Valențio	3	1780	39[1]	29[4]	Crainic	26	23
951	Nation	4	1800	39[5]	28[6]	Gaidaev	672	498
942	Pleava		1760	40[4]	31[1]	Dobrescu	131	199
921	Pandur		1780	40[5]	30[9]	Fischer	33	40
958	Havana		1800	41[2]	29[9]	V. A-sky	66	73
958	Dolly Worthy		1740	41	32[9]	Corol	62	65
947	King Worthy		1720	42[4]	34[4]	Ghinea	928	388

BEN HUR (H. P. și Bien Aimée) aparține d-lui **T. Tassopol** și este antrenat de **T. Tassopol.**

Primă de crescător lei 900 d-lui **V. Andreyevsky, Moșt. def. M. Andreyexsky** și **Moșt. def. Dr. G. Mș Iliescu.**

Cotele: Trjbună: 113; 25, 23, 18; Peluză: 104; 20, 17, 13.

A fost amendat cu 500 lei driverul T. Tassopol, pentru că n'a ținut linia în Premiul Lorenzeccio (Ben Hur).

Duda conduce urmată la început de Dolly Worthy, iar dela intrarea în ultimul ocol de Ben Hur. Pe linia dreaptă, Duda este atacată de Ben Hur care pe ultimii metri a luat un scurt avantaj. Valențio, terminând puternic, a fost al treilea, precedând pe Nation.

BANEASA-TRAP; Ziua 18-a

Miercuri 30 Noembrie a. c.

-PROGRAM DEFINITIV-

Premiul GIGANT
Condiție (1/2 13.000 lei

2100 Luminița, Voevod.
2120 Ostaș, Fudul, Hollo, Elena.
2140 Ghimp.
2160 Domnița Harry, Candriu, Tais.
2180 Adda Worthy.
2220 Dorka.
2260 Ghid.
2280 Petruș.

Premiul BENARES
Condiție (1/2) 15.000 lei

1740 Spic.
1760 Champion jr., Busuioc, Tava, General Worthy, Sultan II, Tufănica.
1780 Sorvanet, Handicap.
1800 Giuditta, Kamaa, Sonia W., Benito H. P.
1820 Jarvis.
1880 Pock.

Premiul LAHORE
Condiție (1/10) 15.000 lei

2120 Pacahantos, Kamaa, Legionar.
2140 Coconaș, Ciclop, Catinca, Petruș, Winsome Josedale.
2160 Cupidon, Makrele.
2180 Nation, Ninon.
2220 Havana, Gruia.

Premiul LUPILOR
Condiție — 15.000 lei

1720 Dorna, Dona Worthy, Aventurier, Igor, Sultana, Tutun, Peoniță.
1740 Coconaș, Dolly Worthy, Voevodul Țiganilor, Sonora, Iubita, Ghid, Petruș.
1760 Flying, Catinca, Viziru.
1780 Uța.
1800 Pock, Sam Worthy, Naverno.

Premiul AMMON
Handicap — 13.000 lei

1700 Zvon, Zenit, Lancia.
1720 Izma.
1740 Luța, Ghimp, Puica, Florita.
1760 Pinkerton.
1780 Bunel, Pikaver, Livada, Brad.
1800 Domnica.

Premiul BUDHA
Record — 18.000 lei

1700 Bruma II, Dolly Worthy.
1720 Colina, Giuditta, Centaur, Ben Hur, Pleava, Ninon, Jarvis.
1740 Kundry, Edith, Rosalinde, Pai, Amsel, Valentio, Uța, Pandur, Guardian Girl.
1760 Champion, Bonzo, Havana, Gruia.
1780 Hannibal II, Bajadere.
1800 Antrag, Citronat Gordon, Roland D.
1820 Gondolat II.

Premiul APIS
Handicap — 13.000 lei

1700 Ivan, Mârțoaga, Kirasa.
1720 Dame Wilton, Amiral Worthy, Crăiasa.
1740 Comoara, Crai, Desiș.
1760 Valona, Dor de Ducă, Harry Boy.
1780 Furor, Aluniș, Igen, Elena.
1800 Ostaș, Dudu Gordon, Peter Gordon, Sorana, Primăverii.
1820 Zvon, Dâmb, Pan Worthy, Vrăjitor.

Premiul SF. ANDREI
Handicap — 18.000 lei

2100 Legionar.
2120 Pacahantos, Peter Worthy, Duda, Lăcrămioara.
2140 Coconaș, Kismet, Szelvesz, Talaz, Bruma II, Ieroșca II, Rugina.
2160 Fama, Venezia.
2180 Viziru Blondella, Ezer jo.
2200 Anny Worthy.

Informații

ERI LA BANEASA-TRAP

• V. ANDREYEVSKY a fost amendat cu 1000 de lei, pentru abateri dela îndatoririle profesionale și pentru că n'a ținut linia cu Zenit în premiul Rio.

• *D. DOBRESCU a primit un avertisment fiindcă a intrat în benzi cu Zalud în premiul Mocca.*

Ceva despre licitația de trăpași de eri

La Floreasca a avut loc eri dimineață o licitație de trăpași.

O licitație de trăpași este un fel de a spune pentru că ceeace a fost eri la Floreasca, numai licitație nu se poate numi.

Am bănuit că o seamă de proprietari dornici de a-și primeni efectivele, vor să desfacă o parte din materialul cavalin.

Rezultatul acestei „licitații" însă a dovedit că nu acesta i-a fost scopul. Mare ne-a fost consternarea când pe cale particulară am aflat că nu au fost vânduți de cât doi cai, Igor și Ieroșca II.

Deși pentru rest s'au oferit prețuri foarte bune — iepe bătrâne au fost disputate la 50.000 de lei — totuși nu s'au efectuat alte vânzări.

Aceasta denotă că scopul „licitației" de eri nu a fost acela crezut de toată lumea.

Nu voim însă să abordăm chestiuni cari interesează puțin pe cititori și cari n'au nimic comun cu progresul curselor, ceva mai mult, sunt um impediment în desfășurarea lor.

Precizăm însă că o licitație ca aceia de eri nu este un mijloc pentru satisfacerea diverselor resentimente personale și nici o cale de protest.

Nu mai vorbim de condițiunile în cari s'a efectuat „licitația".

Preferăm să punem punct.

ȘASE TRAPAȘI AMERICANI AU FOST IMBARCAȚI PENTRU ROMANIA

Am publicat într'unul din numerile trecute ale ziarului nostru un lăudabil proect al d-lui Matak. Era vorba de un import de trăpași americani.

Azi suntem în măsură să anunțăm o știre de mare importanță pentru trapul românesc.

Tratativele duse de d. I. Matak pentru cumpărarea acestor trăpași americani au fost terminate.

D-sa a cumpărat prin intermediul lui Cayton, cunoscutul conducător și antrenor rus, care activează în America, 6 trăpași. Patru iepe și doi armăsari, cari au și fost îmbarcați pentru România.

Din informațiunile pe cari le deținem din sursă demnă de cea mai deplină încredere, este vorba de elemente de mare valoare.

Cai mai buni decât acei aduși până acum.

Dacă ținem seama de clasa cailor americani cari sunt la noi, putem ușor deduce că importațiunile recente sunt vedete de clasă internațională.

In curând vom reveni cu noui amănunte.

INFORMAȚII

• IN URMA reuniunei de eri, în programul alergărilor de Miercuri au intervenit următoarele modificări:

PR. GIGANT
Ghid, 2280.

PR. LAHORE
Nation 2200
Gruia 2240.

PR. LUPILOR
Uța, 1800.

PR. APIS
Peter Gordon, necalificat.

PR. SFANTUL ANDREI
Ezer jo, 2200.

• *ȘI-AU AMELIORAT recordul carierei:*

Domnița Harry *cu 6 zecimi de secundă; noul record 1.34.9.*

Vrăjitor *cu 3 zecimi de secundă; a marcat 1.36,7.*

• E. GILL a sosit în țară. Va pleca însă peste două săptămâni în Grecia.

Jocul austriac s'a închis eri la Băneasa Trap

Premiul a ajuns la 55.450 de lei

Jocul austriac a continuat eri la Băneasa-Trap. Premiul a ajuns la 55.450 de lei. Surpriza cauzată de Eftin a făcut o triere severă. Câștigând și Uța, o altă outsideră, pariul s'a închis. Va continua Miercuri.

Doi săritori de mare valoare

Airgead Sios și Barboteur

Actualmente se află în Europa doi prăsitori de mare valoare.

Barboteur în Franța și Airgead Sios în Anglia. Acești doi săritori pe lângă viteză posedă multă dexteritate la sărituri. La fiecare obstacol câștigă teren prețios.

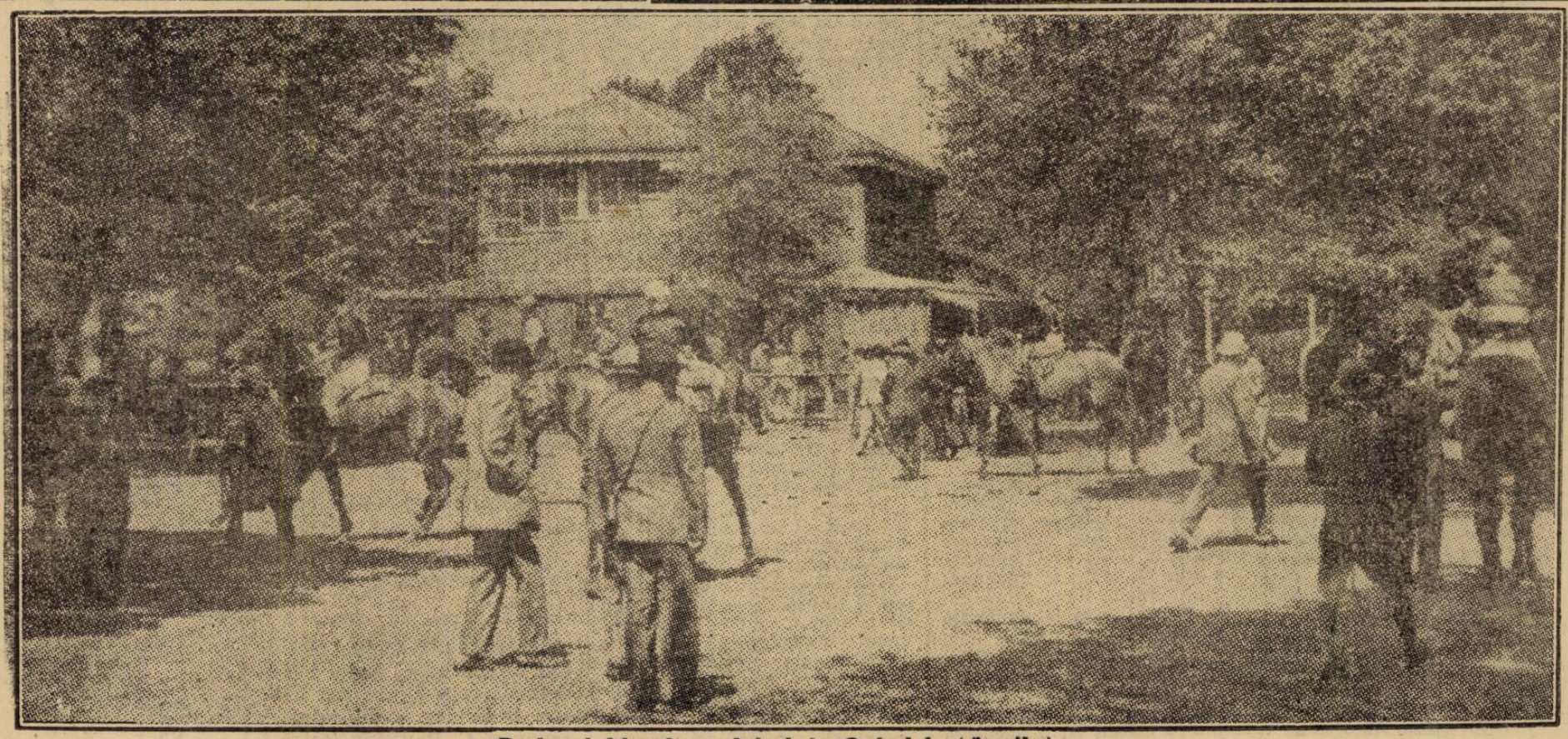

Padocul hipodromului de la Gatwick (Anglia)

Eri a început activitatea în sală

Vizita echipei ploeștene S. K. 38, evenimentul zilei

ANY AGOPIE
(Bonaparte)

„Misiunea" de a inaugura activitatea volley-ballistică pe teren acoperit, a revenit grupărilor feminine cari își dispută cupa „Băluță".

Astfel, eri dimineață începând de la ora 9,30 eleganta sală a societății „Inainte", și-a redeschis din nou porțile pentru a adăposti numerosul public care ținea să ia parte la această inaugurare în care echipele sexului frumos promiteau matchuri spectaculoase și disputate.

Din păcate, acest lucru nu s'a întâmplat cu toate întâlnirile, mai ales jocul dintre Iureș și Start și aceasta numai din vina Startului care a „bine-voit" să-și trimeată echipa secundă.

Dar despre acest lucru vom vorbi mai pe larg la cronica respectivă.

Revenind la rezultatele obținute putem remarca pe cel obținut de Delavrancea care a ținut piept cu multă ardoare agresivității pe care au arătat-o Hai-Hai-ul și ușurința cu care Iureșul a câștigat jocul cu Hai-Hai atunci când au luat jocul în serios.

Aurora cu o formație mai complectă de astă-dată în cinci a câștigat cu multă ușurință, dovedindu-se a fi foarte periculoasă în sală.

Start-ul cu echipa secundă, a cedat — cum era și normal — Iureșului câștigând în schimb jocul cu Radu Vodă.

Iată acum cum s'au desfășurat jocurile:

HAI-HAI — DELAVRANCEA
15-8 15-9

Din capul locului putem spune că acest rezultat este o surpriză pentru noi, căci ne-am fi așteptat la o victorie mai ușoară a echipei „corai".

Dacă acest lucru nu s'a întâmplat, se datorește faptului că micuțele jucătoare ale Delavrancei s'au îndărătnicit să-și apere șansele cu multă ardoare.

Cât de bine au jucat învinsele se poate vedea și din faptul că au condus cu 7-0 și 8-2. Lipsa rutinei și a condiției fizice și-a spus însă cuvântul.

In orice caz, Delavrancea ne dovedește de la un match la altul un remarcabil progres.

Despre Hai-Hai, nu putem avea decât cuvinte de laudă, dovedindu-se a fi o formație de viitor.

S'au evidențiat Nana Vetra și Rozette Furlungeanu de la Hai-Hai, Leny Tomescu, și Micșunica Gheorghiu dela Delavrancea. foarte slab Adriana Georgescu.

IUREȘ CLUB — HAI-HAI
15-9 15-9

Rivalitatea dintre Iureș și Hai-Hai a fost eri definitiv lichidată în favoarea — bine înțeles — a formației ce a deținut titlul național.

După un început foarte frumos Hai-Hai-ul beneficiând de o linie de fund impecabilă — în care vedeta a fost Colette Bazilescu, — reușește să conducă cu 7-0. Din acest moment Iureșul care intrase pe teren într'o formație complect nouă, căpătând legătura necesară între linii, începe o ofensivă de mare eficacitate și în mai puțin de 10 minute „vișiniile" nu numai că au egalat, dar au și luat conducerea, având un avantaj de patru puncte.

Până la urmă, cu toatele atacurile Hai-Haiului, Iureșul nu poate fi ajuns câștigând setul cu șase puncte diferență.

In cel de al doilea, situația nu se mai repetă căci după o primă egalitate la doi și o a doua la trei, Iureșul obține avantajul necesar. Până la sfârșit, păstrându-și avantajul luat, gruparea d-lui Costescu termină învingătoare.

S'au remarcat de la Iureș: Tuka Lazariade, fără greșală. Graziella Benjamin atât timp cât a jucat în fund și Anny Mănescu la fileu.

De la Hai-Hai, Colette Bazilescu mai bine ca oricând. In notă Rozette Furlungeanu și Ciorica Negrescu.

AURORA — CARAIMAN
15-7 15-11

Aurora a reușit să-și ia revanșa asupra Caraimanului de o manieră în care ne arată fără dubiu de partea cui este superioritatea.

Cele mai bune jucătoare au fost Stella Bucsescu, Nacy Anastasiu și Angy Adelstein de la Aurora, iar de la Caraiman au corespuns Corina Hociung, Simona Petrovan și Monica Bolintineanu.

IUREȘ CLUB — START CLUB
15-12 17-15

Și însfârșit, matchul cel mare care, spre regretul nostru și al acelora cari s'au deplasat în sala Inainte, nu a corespuns decât în parte căci, Statul nu a binevoit să trimeată decât echipa secundă, „vedetele" preferând unor eventuale înfrângeri din partea iureșului, se prezentau fără Despina de Wittgenștein — un forfait.

Ca spectacol matchul a fost anost căci Iureșul obosit de jocul cu Hai-Hai și cel amical pe care l-a susținut în compania Aurorei s'a angrenat în jocul deslânat practicat de adversare. Tot oboseala Iureșului este și o explicație pentru scorul mult prea strâns obținut în setul al doilea față de volley-ul practicat de echipe.

Din nou Tuka Lazariade și Marie Ange Călciurescu au fost cele mai bune de la Iureș iar de la Start talentul pe care îl posedă Ioana Zlotku și baloanele tari practicate de Elena Donos.

START — RADU-VODA
15-7 15-12

Startul a câștigat destul de ușor jocul cu Radu Vodă care nu a opus rezistență decât în al doilea set.

Tot Ioana Zlotku și Elena Donos au fost vedetele Startului iar Nutzi Păunescu și Maritzi Bobeș au fost cele ale Radului-Vodă.

Tot sala Inainte, dar după amiază, a fost teatrul desfășurării matchurilor dintre echipa ploeșteană S. K. 38 și formațiile bucureștene Bonaparte, Hai-Hai, Delavrancea și V. S. C.

După cum era și normal, această vizită „republicană" a stârnit un interes destul de mare, lucru ce a făcut ca o bună parte din obișnuiții terenurilor de volley din Capitală să renunțe la siesta de după amiază, pentru a asista la jocurile echipei din orașul petrolului.

Și nu au avut ce regreta căci, echipa ploeșteană a corespuns în totul așteptărilor.

Sunt în această grupare elemente de o reală valoare și care, suntem siguri că dacă ar încăpea pe mâna unui antrenor priceput, ar face din ele vedete de prima măsură pe firmamentul volley-ballului din țară.

Ceeace este mai interesant însă la aceste partide e faptul că echipele ploeștene au făcut deplasarea pe cont propriu sub conducerea d-lui slt. Negreanu, care este de altfel și inițiatorul acestui turneu.

Să trecem acum la descrierea jocurilor.

S. K. 38 — DELAVRANCEA
15-10 15-12

Primul joc în Capitală al S. K.-ului a coincis cu o frumoasă victorie obținută în dauna Delavrancei.

O victorie meritată căci oaspeții au jucat cu mai multă legătură între linii și au speculat punctul nevralgic al gazdelor: fundul.

S. K. 38 a aliniat în acest match următoarea formație:

Dobreanu, Postelnicescu, Așot Harbic, Jenel și Câmpeanu remarcându-se Dobreanu, Postelnicescu și Așot.

De la Delavrancea s'au remarcat Jack Niculescu și Dan Ionescu.

BONAPARTE (fete) — S. K. 38 (fete)
15-5 15-10

Jucând pentru prima oară în fața unui public străin fetele „republicanilor" au cedat la scor, arătând însă multe lucruri frumoase.

Antrenorul grupărei trebue să le desvețe de a se repezi câte două jucătoare la balon, evitând astfel fatidicul „patru", iar atunci când sunt în fund să lovească mingea cu mai multă putere pentru ca să ajungă în primele linii.

Cu aceste retușări și cu mai

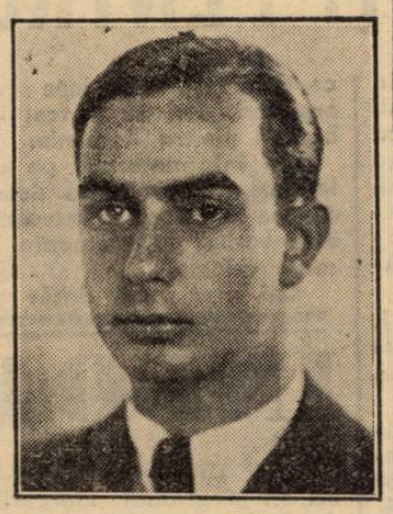

ST. DOBREANU

multe matchuri jucate în compania echipelor bune din Capitală, echipa feminină a lui S. K. 38 va ajunge departe.

S'au remarcat de la învingătoare Nely Tipărescu și Annie Agapie iar la S. K. 38, care a aliniat următoarea garnitură:

Leny Niculescu, Torina Stroescu, Gigea Dimitriu, Virginia Fătuleț, Lully Doheanu și Torel Negulescu, toată echipa a muncit în egală măsură.

V. S. C. — S. K. 38
8-15 15-12 15-8

V. S. C.-ul în cea mai bună formație, a fost pus în dificultate de ploeșteni, cari nu au cedat decât după o luptă mare, care a necesitate trei seturi pentru desemnarea învingătorului.

Și aci, ca și la fete, vom face câteva observații asupra jocului practicat de oaspeți.

In primul rând, ploeștenii trebue să știe că jucătorul care se află în centrul fileului nu se deplasează niciodată așteptând să i-se ridice în cazul când e trăgător sau să paseze în dreapta și stânga în ipoteza că este ridicător.

De asemenea nu trebue ca jucătorul din fund să treacă imediat balonul peste fileu ci să trimeată în linia de la fileu care o va specula cum crede de cuviință.

Sunt greșeli cari la prima vedere par insignifiante dar, care însă în realitate, au o importanță covârșitoare pentru obținerea unui rezultat.

In orice caz, din cele arătate eri, jucătorii ploeșteni posed un talent rămânând ca un antrenor priceput să-l șlefuiască.

S'au remarcat Popică Prunescu și Crihan de la V. S. C., iar de la oaspeți cari au aliniat aceeași formație din matchul precedent, tot aceeași jucători.

HAI-HAI — S. K. 38
15-9 15-4

Matchul „vedetă" s'a desfășurat între Hai-Hai și echipa feminină S. K. 38.

Matchul contând drept revanșă a revenit și de data aceasta bucureștencelor după un match disputat.

Echipa ploeșteană și-a modificat echipa pentru acest match în sensul că în locul lui Lilly Dobreanu și Torel Negulescu au intrat în formație Titi Popescu și Elvira Popescu.

S'au remarcat Rozette Furlungeanu și Nana Vetra, iar de la oaspete Leny Niculescu, Torina Stroescu și Gigea Dimitriu.

ȘI O DECLARAȚIE EDIFICATOARE

Am avut ocazia ca după jocuri să vorbim cu d. slt. Negreanu conducătorul oaspeților care ne-a declarat următoarele:

„Sunt încântat de cordiala primire pe care bucureștenii ne-au făcut-o. In special gestul V. S. C.-ului care ne-a oferit un fanion, a fost pentru noi o plăcută surpriză.

Această primire atât de frumoasă ne va face să mai venim în Capitală de unde nu putem învăța decât lucruri bune, invitând la rândul nostru echipe din București".

MONICA BOLINTINEANU
(T. Club)

Rezultate surprinzătoare

în campionatul regional de basket

Eri campiontul regional de basket-ball a continuat programând restanțe a căror rezultate sunt adevărate surprize. Astfel, Sp. Studențesc, campionul național, a trebuit să muncească enorm ca să obțină un norocos match nul cu Telefoane.

Scorul final a fost de 34-34, după ce până în ultimele minute echipa lui Herold conducea cu 32-29.

C. F. R.-ul numai în patru oameni au scăpat de asemenea ca prin urechile acului dela o înfrângere din partea O. C. Bului care a pierdut cu 33-34 după ce la un moment dat conduceau cu 18-0.

Lipsa de interes a celorlalți jucători feroviari cari nu au venit la match, a făcut ca cei patru ceferiști: Ema Dumitrescu, Nae Alexandrescu, Leon Theodorescu și Take Iatropol să joace până la epuizare pentru a nu părăsi terenul învinși.

EFA. în continuarea succeselor de până acum, a dispus de Aurora, iar V. S. C.-ul s'a distrat în compania A. C. T.-ului.

REZULTATELE TEHNICE

BASKET CATEGORIA I-a

Telefoane-Sp. Studențesc	34-34.
C. F. R.-O. C. B.	34-33
E. F. A.-Aurora	23-10
V. S. C.-A. C. T.	52-22

REZERVE

Aurora-E. F. A.	35-25
V. S. C.-A. C. T.	49-22

CATEGORIA II-a

V. Dacia-Energia	23-21
Macabi-Rahova	16-4

REZERVE

V. Dacia-A. S. 13	25-10
Rahova-Macaby	20-18

VOLLEY II REZERVE

Radu Vodă-Rahova 15-10 5-15 15-8.

Viitorul-Inainte 15-8 15-12.

CATEGORIA III-a

Mioriția-Prahova 15-0 15-0 (forfait).

Crai Nou-Spiru Haret 15-13 15-12.

Venus-Tirul 15-0 15-0 (forfait).

Scandalul de eri de la Giulești

O declarație a d-lui Cojocaru președintele Victoriei

Publicul care a asistat eri la matchul Rapid-Victoria a fost martorul unui scandal a cărui victimă a fost antrenorul clujenilor Francisc Nyull.

D. Cojocaru, președintele clubului Victoria, ne-a făcut următoarea declarație cu privire la acest scandal:

„Echipa mea a pierdut pe teren, după ce a jucat așa cum s'a văzut. Noi toți am primit cu stoicism înfrângerea căci știm că în sport nu se poate să ai numai satisfacții.

Dar, pe terenul clubului cu care noi am luptat cavalerește, antrenorul clubului nostru a fost bătut de membrii din conducerea grupării gazdă.

Pentru ce?

Pentru că văzându-l pe Negru în nesimțire, Nyjul Francesc s'a repezit să-i dea ajutor. D-nii ing. Zotta. Ungureanu și C. Bauer în loc să-i mulțumească l'au pălmuit. Și pe el și pe d. Virgil Dalea redactorul șef al ziarului Patria din Cluj.

In TRADIȚIA NOASTRĂ ROMÂNEASCĂ RESPECTAREA OASPEȚILOR E UN LUCRU SFANT. Credeam că acest lucru este știut de toți românii și ne pare rău că ne-am înșelat.

In privința urmărilor legale ale acestui caz, vă pot anunța că voi face o plângere către comisia campionatului național".

„Curierul de Război“ a fost pentru a doua oară anulat

Subofițerul jandarm Savel Simioniuc a stabilit cea mai bună performanță a zilei dar, nu s'a putut bucura de rodul muncii lui

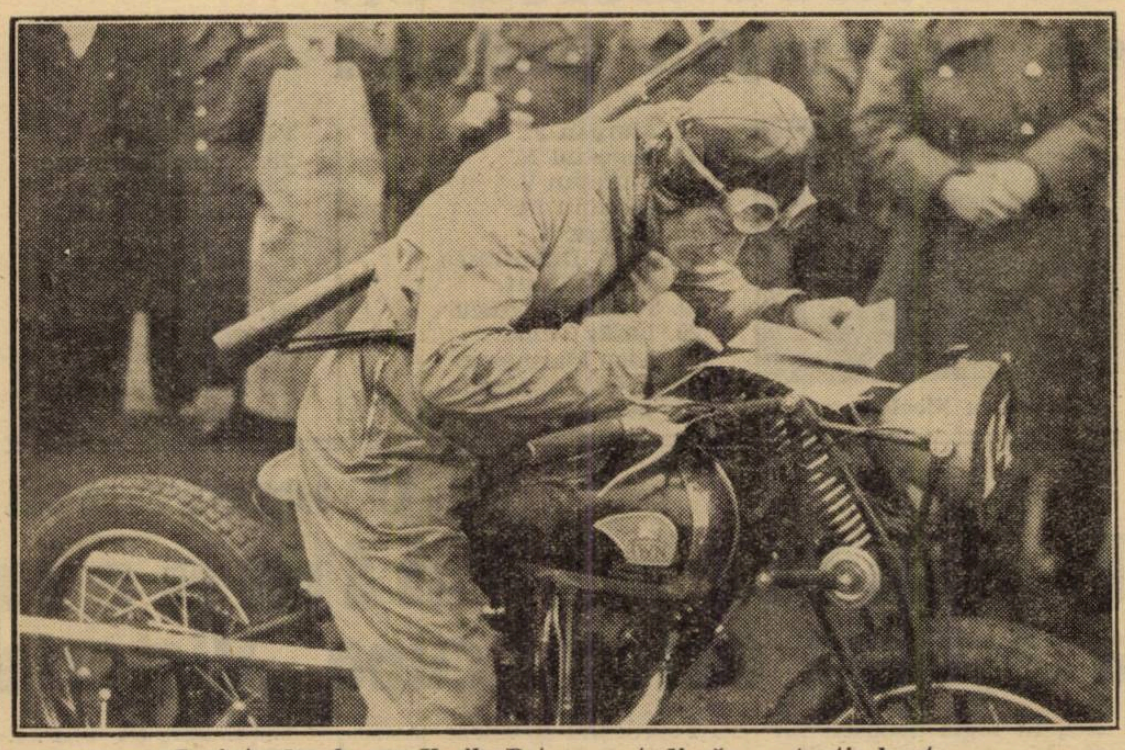

Inainte de plecare Vasile Petrescu studiază cu atenție harta

Se îngâna încă ziua cu noaptea și velodromul din șoseaua Ștefan cel Mare prezenta o afluență puțin obișnuită. Oficialii, foarte grijulii, se găseau din timp la locul startului celui de al treilea „Curier de Război“.

Concurenții, cu excepția câtorva întârziați — obiceiul pământului nu s'a desmințit nici de rândul acesta — re-

Ultima plecare. Iulius Petruț a băgat în viteză

prezentanți ai presei și public, formau un tot armonic.

S'a remarcat cu acest prilej că motociclismul nu și-a pierdut adepții cari înțeleg să-l susțină, chiar dacă acest lucru implică o deșteptare matinală, deloc plăcută la această epocă a anului.

Incetul cu încetul, afluența se face tot mai mare și primul start se dă în prezența unei asistențe destul de numeroase. Totuși, unii dintre concurenți nu sunt la locul de plecare și lotul se completează odată cu sosirea lui Vasile Petrescu, care s'a lăsat cam mult așteptat.

PLECARILE

Cu o întârziere de zece minute, concurenții încep să ia drumul primului control. Au de străbătut o distanță de 50 km. urmând să treacă prin următoarele puncte:

Postul de control nr. 1

Colțul de nord-vest al pădurii Afumați, la 200 m. vest de cota 82.

Postul de control nr. 2

Cota 79, la 1 km. nord-est de satul Găneasa, între pădurea Găneasa și pădurea Piteasca.

Postul de control nr. 3

Intretăerea căii ferate Constanța cu șoseaua județeană Cozieni-halta Pasărea.

Postul de control nr. 4

700 metri sud de șoseaua Pantelimon-Cernica, pe drumul de care nord-vest de mânăstirea Cernica.

La intervale de câte 5 minute, cei 12 concurenți cari și-au respectat angajamentele, s'au prezentat la start în ordinea următoare.

Willy Richter (Norton), 8 și 10 min.
Bucur Gâlcă (N.S.U.), 8 și 15 min.
Nicolae Popescu (N.S.U.), 8 și 20 min.
Lazăr Georgescu (Royal Enfield), 8 și 25 min.
Savel Simioniuc (B.M.W.) 8 și 30 min.
Emeric Iszak (B.M.W.), 8 și 35. min.
Lt. Gh. Popescu (Gilera), 8 și 40 min.
Jand. Gh. Pavel (B.M.W.) 8 și 45 min.
Lt. Gh. Dumitrașcu (Gnome-Rhone), 8 și 50 min.
Fr. N. Marinescu (Gnome-Rhone), 8 și 55 min.
Iulius Petruț (Ariel), 9.
Vasile Petrescu (T.W.N.), 9 și 05 min.

VOE BUNA

Toți concurenți pornesc la drum foarte voioși. Nu-și închipuia nici unul că, încă dela prima confruntare cu oficialii parcursului va suferi o catastrofală scădere de moral. Căci, găsirea comisarului dela controlul prim a constituit o adevărată problemă, pe care nu au putut-o rezolva decât ostașul Simioniuc și polițistul Vasile Petrescu.

Ceilalți, inclusiv d-nii ofițeri specializați în orientarea pe harta, au bâjbâit îndelung, fără să dea peste oficialul care se părea că se joacă de-a ascunselea.

După ce au pierdut prețioase minute cu deslegarea problemei găsirii comisarului de control, cei mai mulți dintre concurenți au abandonat ideia de a continua și numai un redus număr a purces mai departe. Nici cei cari au perseverat nu au avut o soartă mai bună ca cei cari abandonaseră, căci, ajungând prea târziu la celelalte controale, nu au mai găsit pe comisarii respectivi.

PE VELODROM

Și în acest timp, cei cari așteptau pe velodrom sosirea concurenților, începuseră să-și piardă răbdarea și... să tremure de frig. Trecuseră de acum cele 90 minute acordate concurenților pentru absolvirea traseului și niciunul din ei nu-și făcuse apariția pe poartă.

Intr'un târziu, un doi cilindri se face remarcat prin uruitul său caracteristic, pentruca 2 minute după aceia, jandarmul Savel Simioniuc să-și facă intrarea pe teren. Sunt 151 minute 20 secunde, dela plecarea lui și ca atare el nu poate fi calificat să poarte titlul de „Curier de Război" pe 1938.

Singuri Iulius Petruț și Vasile Petrescu ar mai putea revendica acest drept, ei fiind ultimii plecați. Dar și ei întârzie să sosească, astfel că INTRECEREA NU-ȘI POATE AJUNGE SCOPUL ȘI JURIUL DECIDE ANULAREA EI.

Cu multă întârziere și la intervale variate mai sosesc: Gheorghe Pavel, lt. Dumitrașcu, lt. Gh. Popescu, Lazăr Georgescu, Vasile Petrescu și Emerich Iszak. Dintre aceștia, Petrescu prezinta trei vize și Lazăr Georgescu, două. Au depășit însă timpul și nu mai pot emite pretenții de victorie.

Astfel, pentru a doua oară în trei ani, competițiunea motociclistă în teren variat „Curierul de Război" a fost anulată.

SCURTE CONSIDERAȚIUNI

Vom spune dela început că alergarea de eri nu a corespuns nici pe departe făgăduelilor. Regulamentul competițiunei nu a însemnat perfecțiunea și pe deasupra nici nu a fost respectat, în ajun făcându-i-se adăugiri cari nu au fost comunicate presei și cari nu au ajuns la cunoștința tuturor concurenților.

Din această cauză, unii dintre participanți s'au crezut victime ale unei neînțelegeri și la un moment dat s'au găsit în situații dintre cele mai delicate.

In plus ne vedem obligați să consemnăm aci, faptul că s'a încredințat misiunea de comisar de control, unui om care nu s'a priceput să fie la înălțimea acestei răspunderi și fără voia lui a provocat debandadă printre concurenți. Și, cum acestui oficial i se încredințase spre supraveghere primul post de control, este lesne de înțeles de ce marea majoritate a concurenților s'a prezentat la sosire fără viza respectivă.

Dat fiindcă pentru a doua oară „Curierul de Război“ se anulează din cauza insuficienței regulamentului și a serviciului de control credem că, pe viitor, este necesar să se insiste cu mai multă atenție asupra acestor două chestiuni de primă importanță.

Moto Clubului Român, care a regisat această competițiune, continuăm să-i acordăm creditul, în speranța că va sesiza situația și va trata această competițiune cu solicitudinea cuvenită.

RASPLATA MERITATA

Deși nu a acoperit parcursul în timpul prevăzut de regulament jandarmul Savel Simioniuc a fost răsplătit, pentru buna lui performanță, cu o cupă de încurajare.

Deasemenea s'au acordat plachete de participare tuturor concurenților cari au avut temeritatea de a încerca să înfrunte rigorile unui parcurs excesiv de greu, prezentându-se la startul competițiunei.

Răsplata este pe deplin meritată.

Jenny Dumitrescu

Savel Simioniuc, realizatorul performanței zile, în plin câmp

Un oltenaș

CICLO-CROSS

Dumitru Nicolaescu

a câștigat prima cursă a distribuitorilor de ziare care a cunoscut un frumos succes

O inițiativă prețioasă în slujba pedalei

Cursa distribuitorilor de ziare.

Prima.

O inovație care a stârnit o mare curiozitate și promitea un frumos succes. Dacă nu succes tehnic, firește că nimeni nu se aștepta la asta, dar un succes de public era de așteptat.

Ei bine desfășurarea cursei a întrecut orice așteptări. Ori cât de optimiste ar fi fost ele.

Oltenași, veniți în Capitală să-și câștige o pâine, greu muncită, s'au adunat eri după amiază la startul primei lor curse. Erau ca și căzuți din lună. Habar n'aveau de... formalități, de sport. Totuși vădeau o bună voință îmbucurătoare. Mulți din ei erau foarte emoționați.

Public mult, curios se adunase la start.

Concurenții, dela puștani de 16 ani până către 30, în costumele abișnuite, cu 10 kg. de ziare pe suportul bicicletei cu care gonesc zilnic pe străzile Capitalei, așteptau lăsarea steagului ca s'o rupă de fugă.

Când s'a dat plecarea au năvălit puzderie pe lângă statuia Brătianu întinzând-o în sus spre piața Roseti, Obor...

Cursa în sine a fost un spectacol pitoresc și tare amuzant. Unii goneau bine, alții se smuceau pe bicicletă, apăsau în pedale într'un mod care era imposibil să nu te facă să zâmbești.

Dintre toți însă, o întind serios și cu oarecare pricepere Nicolaescu, Chira, Sabo, Pandelică. Mustață. Russu, etc., etc..

Prima cursă a distribuitorilor de ziare s'a bucurat de un succes care aduce meritate laude organizatorilor.

La acest capitol, nu trebuie uitat concursul prețios al serviciului de circulație care a fost la înălțime.

In aceste curse trebuie văzut dincolo de spectacolul pentru un moment distractiv al acestor noui veniți în ale pedalei, — și o latură oarecum socială.

Aceste câteva zeci de tineri vor ști de aci înainte cum să-și petreacă o sărbătoare.

Concursurile rezervate lor îi vor întrerupe dela alte ocupații, mai puțin folositoare, riscă prin ganguri dosnice, cafenele, bodegi mizere, sau simplă trândăveală și vor învăța ce înseamnă măcar odată pe săptămână să respire aer curat.

Să iasă din aerul ucigător al gangurilor de tipografii, de prin „hodăile" unde dorm striviți laolaltă.

Vor deschide astfel ochii spre o Duminică petrecută în aer liber, întărindu-și mușchii, făcând sport. Pe fețele lor, în majoritatea cazurilor livide, va înflori în curând culoarea specifică sportivului.

De mult se simțea nevoia strângerii rândurilor acestei categorii de tineri, de care autoritățile au început de o bună bucată de vreme să se ocupe serios.

Acum vor fi diriguiți și pe tărâm sportiv.

Trebuie să recunoaștem că afară de sport propriu se aduce acestei categorii de tineri o aerisire a mentalității, li se fac cunoscute ocupațiuni mult mai frumoase ca acelea cu care erau obișnuiți până acum.

Desigur suntem la început, mai e mult de lucru pe acest tărâm. Dar succesul de eri va stimula pe regizori cari, nu ne îndoim, nu se vor opri aci, ci vor continua intens opera începută.

Distribuitorii de ziare constituie un vast teren nefructificat încă.

Am văzut printre ei băeți solizi, fii de țărani, sdraveni, cu vlagă și mult suflet.

Din rândurile lor pot eși în curând adevărate valori. Afirmația nu-i de fel o exagerare. In galeria aceasta de 60-70 de inși, pentru un moment — căci e de așteptat că numărul va crește continuu, — ciclismul are un teren nou în care se află talente nedescoperite, valori în stare latentă și care în curând vor eși la iveală.

Astfel, învingătorul „Nae" Nicolaescu a dovedit frumoase aptitudini la fuga pe jos.

Se cuvin deasemenea notate următoarele nume: Chira, Pandelică Sabo, Imireanu, Russu, Necșoi și mulți alții.

Dar asupra probei de eri vom reveni.

EMIL IENCEC

FILMUL CURSEI

Se pornește într'un entuziasm general... Dela primii pași Chiorleanu cade, se ridică și pornește cu viteză după ceilalți. La „Moși" sosesc în ordinea următoare:

1. Nicolaescu Dumitru.
2. Chira Nicolae.
3. Pandelică Andrei.
4. Sabo Vasile.
5. Russu Octavian.

După care urmează restul plutonului, Nicolaescu trage bine, și pe jos și pe bicicletă, așa că'n piața Victoriei ajunge primul, cu un avans de 500 m., față de Chira care, la rândul lui, era cu vreo 60 m. înaintea celorlalți.

Dela piața Victoriei, deși pe jos, Nicolaescu nu pierde din avansul câștigat și sosește primul în b-dul Brătianu.

Iată clasamentul:

1. Nicolaescu D.
2. Chira N.
3. Pandelică An.
4. Sabo Vasile.
5. Imireanu Gh
6. Mustață Fl.
7. Russu Oct
8. Necșoiu D.
9. Furda N.
10. Irimia M.
11. Chiorleanu I.

Dumitru Nicolaescu

12. Murgan Fl.
13. Pegeanu N.
14. Mureșan V.
15. Olteanu Fl.
16. Stânga N.
17. Jean Dumitrescu.
18. Frantz Iosif.
19. Tănase Petrescu.
20. Lazăr Mihai.
21. Nicu Marinescu.
22. Ilie Avramescu.
23. Stan Gh.
24. Marin State.
25. Florea Marinescu
26. Arion Niculae.
27. Bolocan D-tru.
28. Colțea C-tin.
29. Neagu Ștefan.
30. Radu H.
31. Ionică Baboi.
32. Costulescu M.
33. Pacornicu Th.
34. Nicolae Niculae.
35. Borz Iosif.

„O speranță"

Dumitru Tâlmaciu

a câștigat detașat cupa „Victoria"

Eri, în regia grupării „Aquila Marathon" s'a desfășurat al 4-lea „cross-ciclo-pedestru" din sezonul acesta.

Cursa a cunoscut un succes mulțumitor.

Lupta „tinerelor speranțe" a fost strânsă, ea soldându-se cu victoria lui Tâlmaciu, care în zi bună, a făcut o cursă admirabilă. Un public destul de numeros a asistat la sosire, aplaudându-l cu entuziasm pe Tâlmaciu, eroul zilei.

PE TRASEU, DUPĂ CONCURENȚI

La start, din 19 înscriși, au luat plecarea numai 15. Printre absenți a fost și Tudose.

Se pornește pe jos, într'o alură vioaie.

In fruntea lotului este Țoncu talonat de Someșan, Feordeanu și Borș, după care urmează la o mică distanță restul concurenților. Cum se intra în prima zonă unde se poate întrebuința bicicleta, concurenții „rup rândurile" căutând, care mai de care să ocupe un loc mai bun și să se distanțeze de ceilalți.

De data aceasta conduce Someșan urmat de Țoncu Steinhardt și Tâlmaciu. De remarcat că „moș" Boroneață era al 8-lea după 2 km. de cursă, așa încât... promitea dela început că o să facă o cursă bună. Dar până la urmă nu s'a ținut de... promisiune...

Tot parcursul până la Hipodrom, conduce Someșan. Aci însă, este ajuns de ceilalți 4 din urmă astfel că sosesc în ordinea următoare:

1. Someșan, 2. Tâlmaciu, 3. Țoncu, 4. Vasiac, 5. Feordeanu.

Conducerea se schimbă acum între Tâlmaciu, Someșan și Țoncu. Lupta e din ce în ce mai strânsă din cauză că Vasiac și Feordeanu măresc alura vrând să ia conducerea.

La stațiunea de „Radio" ajunge primul Tâlmaciu urmat de Someșan și Țoncu.

Feordeanu și Vasiac sosesc la 100 m. în urmă. Vasiac forțează din nou și izbutește să-l întreacă pe Feordeanu. Someșan, care conducea, se lasă ajuns de Țoncu, care duce trenă falsă până când Vasiac și Feordeanu izbutesc să strângă rândurile. Astfel la stopul din Băneasa trec în ordinea următoare:

1. Țoncu, 2. Tâlmaciu, 3. Vasiac, 4. Feordeanu, 5. Someșan.

Someșan frânează, vrând să descalece. Observă că nu e locul reglementar, dar pierduse câteva lungimi pe care Țoncu forțând le păstrează împreună cu Tâlmaciu, în urma lor venind Vasiac și Feordeanu. Lupta pentru locul întâiu se dă, acum, între Tâlmaciu și Țoncu. Tâlmaciu urmat la 2 m. de Țoncu se distanțează din ce în ce, fiind urmat la 40 m. de Vasiac, Feordeanu și Someșan. Acesta din urmă după ce intră în „zona de bicicletă", izbutește să recupereze ceva din distanța pierdută. Inutil... obosit... descurajat se resemnează cu un loc slab, față de șansele pe care le avea.

Tâlmaciu se distanțează, din ce în ce față de Țoncu și nu mai este ajuns până la sosire.

Acolo, unde s'a detașat Tâlmaciu a fost „meșteșugul", căci a știut să profite puțin de slăbiciunea celorlalți adversari.

CLASAMENTUL

1. D. Tâlmaciu (Aq. M.) 42 min. 35 sec.

2. Gh. Țoncu (A. S. P. I. M.) 43 min. 15 sec.

3. Gh. Vasiac (A. S. P. I. M.) 43 min. 22 sec.

4. Al Someșan (V. D.) 43 min. 30 sec.

5. B. Feordeanu (A. S. P. I. M.) 43 min. 50 sec.

6. M. Steinhardt (A. S. P. I. M.) 43 min. 54 sec.

7. Haiducu (V. C. R.) 46 minute.

8. Șt. Borș (A. S. P. I. M.) 48 min. 33 sec.

9. S. Andreescu (V. C. R.) 50 min. 06 sec.

10 K. Sakâzlian (A. C. S. A.) 50 min. 30 sec.

11. Negoiță (V. C. R.) 54 min. 45 sec.

12. A. Radoslavescu (Aq. M.) 55 min. 10 sec.

13. Sava Tudor (A. C. S. A.) 55 min. 11 sec.

14. Boroneață (Aq. M.) 57 minute.

CUM S'AU COMPORTAT

In general toți alergătorii s'au comportat bine, au muncit. La acest capitol să spunem că „moș" Boroneață — deși a spart un cauciuc — a izbutit să vie înainte de-a se închide controlul.

CÂTEVA NOTE

Vom proceda astăzi întocmai ca... la școală... Deși, după felul cum am descris cursa cititorul va fi edificat asupra felului de comportare a fiecărui alergător, totuși vom publica notele pe care le acordăm alergătorilor, care au trecut... prin examenul cursei de eri.

Tâlmaciu 9, Țoncu 8, Vasiac 7, Someșan8, Feordeanu 7, Steinhardt 7, cu indulgență, Haiducu 6 minus, Borș 6.

Restul: Andreescu, Sakaslian, Negoiță, Sava Tudor și Boroneață, au obținut notă de limită, pentru promovare.

Iar pe Radoslavescu îl încondeiem cu nota 3, fiindcă a „trișat", adică a mers pe bicicletă în timp ce alții corecți au fugit pe jos, conform regulamentului, — așa cum a depus, după cursă o plângere rubicondul Sava.

Și, acum poate vă veți mira că n'am acordat nimănui nota zece.

Dar nota asta o aveam... în buzunar pentru... Tudose.

Și cum el n'a alergat, firește, n'am avut cum să decernem această cifră reprezentativă a unei valori excepționale.

CORNELIU BURILEANU

ATLETISM

Rezultatele crossurilor de eri

Teodosiu (Venus) și Tănăsescu (Victoria) sunt cei doi câștigători

Continuându-și programul de activitate liga Muntenia a disputat eri al doilea cross cu caracter popular.

Este desigur lăudabilă inițiativa ligii de a organiza asemenea alergări dar noi rămânem la părerea că mai mult ar profita liga disputând crossuri pe cartiere.

Ce minunate alergări cu adevărat populare — ce excelentă propagandă s'ar realiza în favoarea acestui sport organizându-se crossuri cu plecarea și sosirea din incinta terenurilor: Giulești, Unirea Tricolor, Turda, Belvedere, Velodrom, A. C. S. A., Macabi, etc., pentru a nu cita de cât pe cele mai cunoscute!

Cu concursul cluburilor de football din acele cartiere, cu o publicitate bine pusă la punct, cu premii numeroase, aceste crossuri ar însemna cea mai potrivită propagandă în favoarea crossului.

Pentru a progresa, crossul trebue făcut cât mai mult cunoscut, ori aceasta nu se va putea obține organizând crossuri numai pe terenurile U. F. S. R.

Suntem convinși că liga se va sesiza de această situație și ne va asculta sfatul, căutând a populariza cu adevărat crossul în București prin organizarea crossurilor pe cartiere.

Din partea noastră, va avea tot sprijinul.

CATEVA CUVINTE DESPRE CROSSUL DE ERI

Despre alergarea de eri prea puține cuvinte de spus; vom menționa numărul destul de ridicat — peste șaizeci de alergători — organizarea îngrijită, minus lipsa serviciului de ordine la sosire și mai ales a controlului medical.

Este oare atât de greu să se găsească un medic care să sacrifice un ceas Duminica dimineața spre a asista la alergările de cross?!

Cât privește împărțirea pe categorii, sfătuim liga ca pe viitor să renunțe la grupa școlarilor care nu pot fi puși să alerge 6 km. cât a măsurat crossul de eri.

Mult mai potrivit ar fi înființarea spre exemplu a categoriilor de: muncitori, militari, funcționari, etc.

Dar despre aceasta cu altă ocazie.

Din grupul numeros al alergătorilor vom remarca pe: tinerii Teodosiu, Sucitu, Dobrin, Payor și Marinescu la categoria III-a și pe începătorii: Tănăsescu și Achim.

Iată rezultatele tehnice.

CATEGORIA III

1. Teodosiu (Venus) 19 m. 04 s.
2. Bengescu (Venus) 19 m. 20 s.
3. Sucitu (V. D.) 19 m. 36 s.
4. Dobrin (Pebe) 19 m. 39 s.
5. Payor Ion (Venus) 19 m. 40 s.
6. Marinescu Raul (Venus).
7. Tudoroiu (Pebe).
8. Ionescu Nellu (Venus).
9. Andreescu (V. D.).
10. Tucă Vasile (Pebe).
11. Bărbulescu (V. D.).
12. Herdi Paul (Victoria).
13. Palade C. (Victoria).
14. Nicolescu Al. (V. D.).
15. Hulpan.

INCEPATORI

1. Tănăsescu (Victoria).
2. Achim Al. (Venus).
3. Poenaru A. (Pebe).
4. Șerbănescu (Victoria).
5. Gh. Nicolae (V. D.).
6. Bibi Niculescu (Metalosport).
7. Davidescu (V. D.).
8. Cașotă Gh. (Victoria).
9. Barbu Gh. (Victoria).
10. Bazdăran N. (Victoria).
11. Damalidi (V. D.).
12. Ghinea Al. (Venus).
13. Ștefănescu (V. D.).
14. Boacă Andrei (Victoria).
15. Gavrilescu Cornel (V. D.).
16. Predescu Tănase (V. D.).
17. Motroc (V. D.).
18. Marinescu (Victoria).
19. Rențea (V. D.).
20. Suba Const. (Victoria).
21. Giovani (Pebe).
22. Ionescu C. (Victoria).
23. Vătaru (V. D.).
24. Corăscu (Pebe).
25. Nanu Lucian (V. D.).
26. Pârvulescu (V. D.).
27. Moise Aurel (Victoria).
28. Iorgulescu (V. D.).
29. Patak (V. D.).
30. Negruț (ind.).

ELEVI

1. Rosenberg Samy.
2. Georgescu Theodor.
3. Chiribelea Gh.
4. Marin Drăghici.
5. Cristoloveanu.
6. Munteanu Alex.

PREMILITARI

1. Vasiliu Mihail.
2. Frunteș Nic.
3. Diaconescu Nic.
4. Toma Vasile.
5. Mihăilă Alex.
6. Petre Dumitru.

RUGBY

T.C.R. a dispus de VENUS cu 10-6 (5-0), în cadrul ultimei etape a campionatului

Terenurile dela șosea au cunoscut ieri după amiază o animație deosebită prilejuită de disputarea matchurilor din cadrul ultimei etape a campionatului.

Din cele 3 partide dela categoria onoare programate de comitetul regional, nu s'au disputat decât 2 deoarece echipa C. F. R.-ului a ținut să se distingă printr'un forfait.

Derby-ul zilei, întâlnirea dintre formațiile T. C. R.-ului și Venus, a prilejuit furnizarea unui rugby de aleasă calitate.

Intr'adevăr, făcând abstracție de rezultatul technic trebuie să recunoaștem că ambele echipe au desfășurat un joc clar, deschis, plin de faze dintre cele mai spectaculoase.

In special în ultimul mitemps, ne-a fost dat să observăm atacuri, și șarje de rară frumusețe.

Nu-i mai puțin adevărat că și Sportul Studențesc, a reușit în compania echipei R. C. 13, să desfășoare un joc rapid, în care acțiunile pe linia de atac au format o notă caracteristică.

Nu vom uita să subliniem surprizele ce s'au înregistrat în câmpul categoriile inferioare, unde Victoria și C. F. R. au învins prima pe Avântul Sportiv iar secunda, Venusul în cadrul categoriei promoție.

F. C. R. A. BINE MERITAT VICTORIA!

Ocupându-ne de victoria înregistrată ieri de echipa lui Penciulescu, vom începe prin a spune că teceriștii au jucat frumos, cu multă decizie, astfel că nimeni nu poate contesta că eforturile depuse meritau o altfel de răsplată.

Interesant de remarcat, este fără îndoială, comportarea surprinzător de bună a tinerilor jucători introduși ieri în echipă.

Intr'adevăr, Marinescu, Lebel, Marin și alții a jucat de așa manieră încât au acoperit golurile lăsate în ultimul timp în echipă, prin lipsa. câtorva titulari.

Conducerea technică a T. C. R.-ului, a dovedit deci, multă. chibzuință prin înviorarea echipei și evident valorificarea tinerelor talente.

Și rezultatul acestei decizii și-a arătat importanța prin victoria obținută contra unui adversar care în acest sezon a reușit câteva performanțe remarcabile.

INFRANGEREA VENUSULUI

Indiscutabil, echipa „Negrilor" a jucat ieri mult mai decis decât în partida cu Sportul Studențesc.

Inaintarea. mult refăcută în bine, a rezistat și a manifestat în unele momente ale jocului superioritate.

Din nefericire, în echipa Venusului linia de atac continuă să fie un compartiment care nu dă deplină satisfacție.

Ineficacitatea și lipsa de omogenitate, sunt defectele de care suferă acest important compartiment.

De pildă, ieri, excepții fiind cele câteva acțiuni frumoase din repriza secundă, linia de atac a negrilor nu a corespuns.

Credem că în ziua când va reuși să alcătuiască. o linie de 3/4 care să întrunească toate calitățile, Venus va păși pe drumul marilor realizări.

ISTORICUL MATCHULUI

Jocul începe în nota de dominare a Venusului.

La înaintare negrii joacă foarte bine reușind deseori să câștige la tușe și talonaj.

In schimb T. C. R. joacă decis, încercând să adopte o tactică pe linia de 3/4.

In minutul 15 de joc, dela o grămadă ce se produce în câmpul Venusului. Mărculescu deschide impecabil pe Irimia, acesta pasează lui Marinescu care urmat de Popovici fuge, croșetează întreaga apărare a Venusului, marcând.

Irimia transformă ușor: 5-0. Menționăm, că essaiul înscris de Marinescu a prilejuit o fază de rară spectuculozitate.

Venus, contra atacă și Domnescu are câteva pătrunderi frumoase.

Repriza se termină cu același rezultat.

La reluare, Venus, joacă mai decis reușind să domine teritorial, dar numai atât.

T. C. R. joacă rapid, întrebuințând des linia de atac.

La tușe, Bârsan, Țăranu și Burlescu, prind cu regularitate balonul.

In minutul 55 de joc, dela o tușă Burlescu pasează balonul lui Irimia care la rândul său pasează lui Marinescu.

Acesta fuge admirabil și, la câțiva metri de buturile negrilor, pasează lui Popovici care, bine lansat, pătrunde și marchează.

Irimia transformă: 10-0. Venus nu se descurajează și contra atacă viguros.

In min. 65, Câșu Anastasiade ratează o încercare la 1 metru de buturile verzilor.

In min. 70 Nicolescu (Venus) bine lansat de Anastasiade reușește să marcheze un „essaiu".

Incercarea nu este transformată. Incurajați, negrii atacă viguros, dar apărarea T. C. R.-ului nu lasă nimic să treacă.

In min. 75, Domnescu mai înscrie un essaiu, pecetluind astfel rezultatul final, cu 10-6 pentru T. C. R.

CINE S'A REMARCAT

Invingătorii au avut cei mai buni jucători în Marinescu, Popovici, Mărculescu, Țăranu și Burlescu.

Dela Venus, s'au distins: Anastasiade, Domnescu, Tofan, și Nicolescu.

D. I. Georgescu, a condus următoarele formații:

T. C. R.: Păunescu, Oprea, Lebel, Dragu, Marinescu, Popovici, Irimia, Mărculescu, Țăranu, Munteanu, Horia, Penciulescu, Mateescu, Burlescu, Bârsan.

Venus: Tofan, Nicolescu, Ștefănescu, N. Anastasiade, Dragoș, Beloiu, Hariton, Georgescu, Vișan, Domnescu, Naum.

SPORTUL STUDENȚESC

R. C. 13. 14-0 (6-0)

Sportul Studențesc, a obținut eri o bine meritată victorie contra echipei R. C. 13.

Prezentând o echipă omogenă, rapidă și net superioară pe linia de atac „studenții" au furnizat un joc foarte spectaculos.

R. C. 13. a rezistat onorabil în special în ultima repriză.

Punctele au fost marcate de Cameniță, Grigorescu, Andreiaș și Găgan.

D. C. Beju a condus echipele Sportul Studențesc: Georgescu, Popa, Andreaș, Grigorescu, Zinescu, Staadeker. Diaconu, Riegler, Teodorescu, Camenită, Macarovici, Ionescu I, Fântăneanu și Părcălăbescu.

R. C. 13: Ifrim, Oprescu, Bratu, Dumitriu, Marinescu, Grigorescu, Anghel, Vasiliu, Manoliu, Rădulescu, Someș, Veluda, Oprescu II, Ciupea.

CELELALTE REZULTATE PROMOȚIE

Victoria - Avântul Sportiv 11-8.

C. F. R. - Venus 8-0 (3-0).

CLASAMENTUL GENERAL

Venus	7	5	-	2	65: 37	= 17	p.
St. Român	6	3	1	2	99: 30	= 12	„
Sp. Stud.	4	3	1	-	58: 16	= 11	„
Vif. Dacia	6	3	2	1	48: 18	= 11	„
T. C. R.	4	3	-	2	76: 27	= 10	„
R. C. 13	5	2	-	3	11: 50	= 9	„
C. F. R.	6	1	-	5	14: 91	= 7	„
R. C. B.	6	-	-	6	22:136	= 4	„

Duminică se aleargă campionatul național de cross-country

Federația română de atletism va organiza Duminică 4 Decembrie începând dela ora 10 cea de a 20-a ediție a campionatului național de cross-country.

La această competițiune care va închide sezonul atletic pe anul în curs, și-au anunțat participarea cei mai buni alergători și cele mai puternice echipe de cross din țară.

Atât în clasamentul individual cât mai ales în cel pe echipe se anunță o aprigă luptă. iar duelul între bucureșteni și brașoveni va fi de toată frumusețea.

UN CADRU FESTIV

Al douzecelea campionat național se va organiza într'un cadru festiv, F. R. A., luând în acest sens toate măsurile ca aniversarea de două decenii dela înființarea primului campionat național să se desfășoare într'o atmosferă de înaltă sărbătoare.

Crossul național se va alerga după cum se știe cu plecarea și sosirea din Hipodromul Băneasa, traseul fiind cel de anul trecut.

250 atleți suedezi la Olimpiada dela Helsinski

Stockholm 27. — **Comitetul olimpic suedez a comunicat Finlandei, că va trimite o echipă de 250 de concurenți la Olimpiada din Helsinski.**

In acest lot, vor figura 60 de atleți, 26 luptători, 20 înotători, 15 vâslași. 15 trăgători, 15 călăreți, 10 boxeuri.

Citiți și răspândiți Universul Sport

Tocmai Miercuri o vom cunoaște

Comitetul federal
s'a întrunit eri seară dar nu a format decât lotul național

Echipa pleacă Miercuri seara sub conducerea d-lor avocat Căpățână și maior Brezeanu

Comitetul federal a discutat despre posibilitatea matchului Anglia — România la București

Comitetul C. E. C. se va întruni la București, într'un cadru de excepțională amploare

Conform celor stabilite mai înainte, comitetul federal s'a întrunit eri după amiază pentru a lua în discuție formarea echipei naționale, care va juca Duminica viitoare la Praga, contra Cehoslovaciei.

MEMBRII PREZENȚI

Așa cum am anunțat mai de mult, Comitetul federal de eri a fost prezidat de d. general Gabriel Marinescu, întrucât d. V. V. Tilea nu s'a întors încă din străinătate.

Au fost prezenți d-nii: colonel Davila, colonel Tane Săvulescu, avocat Căpățână, avocat Nicolae Fărcășanu, consilier Alfred Fulga, avocat Jean Lucescu, avocat Paul Nedelcovici, maior Gheorghe Brezeanu, Leonte Stoicaru și Xifando.

S'A FORMAT NUMAI LOTUL

Ședința a început la ora 5.30 și s'a terminat către ora 8.

Echipa nu a fost încă formată urmând ca ea să fie cunoscută în cursul zilei de Miercuri. In ședința de eri s'a alcătuit numai lotul național, care are următoarea înfățișare:

David, Sadowsky, Sfera, Albu, Buerger, Vintilă, Feraru, Demetrovici, Szaniszlo, Bindea, Orza, Ploeșteanu, Reiter, Prassler, Bodola, Baratcky.

UN ANTRENAMENT LA BUCUREȘTI

Selecționabilii provinciali sunt obligați să fie prezenți în București, cel mai târziu în cursul dimineții de mâine.

Marți după amiazi lotul va face un ușor antrenament sub supravegherea lui Steinbach.

ECHIPA PLEACA MIERCURI SEARA

Spre Praga expediția română pleacă Miercuri seara. Pleacă 11 jucători și trei rezerve. Conducători sunt d-nii avocat Căpățână și maior Gică Brezeanu.

Expediția va fi întovărășită și de d. Octav Luchide, care pleacă la Praga în calitate de delegat al României în comitetul Cupei Europei Centrale.

Managerul echipei naționale a fost numit Petre Steinbach.

Joi noaptea echipa va dormi la Viena, urmând să plece mai departe Vineri dimineața. In capitala Cehoslovaciei echipa va sosi Vineri, la prânz.

In cursul după amiezii, cei 14 jucători vor face un antrenament pe terenul Sparta.

O DECLARAȚIE LAMURITOARE

Lotul național cuprinde în primul rând un nume nou, acela al lui Szaniszlo, mijlocașul stânga al A. M. E. F. A.-ei.

In ultimul timp arădeanul a făcut partide foarte bune și acestea au impus selecționarea lui, ne-a declarat un marcant membru din comitetul federal.

ECHIPA PROBABILA

După toate informațiile, pe care le deținem, echipa națională va avea probabil, următoarea alcătuire:

DAVID, SFERA, BUERGER, VINTILA, FERARU, DEMETROVICI, BINDEA, REITER, BODOLA, BARATKY, ORZA.

Va surprinde, desigur, prezența lui Orza pe aripa stângă și pentru a lămuri această nedumerire, am întrebat pe unul din membrii comitetului federal despre aceasta.

Acesta ne-a răspuns că Orza joacă extremă stânga deoarece a declarat chiar el că se simte mult mai bine în vechiul său post, acela de aripă stângă.

ALTE CHESTIUNI DISCUTATE

In afară de alcătuirea echipei naționale s'au mai luat în discuție și alte chestiuni destul de importante.

In primul rând s'a luat în discuție reclamația federației bulgare de fotbal cu privire la matchul Bulgaria-România pentru stăpânirea definitivă a Cupei Balcanice.

După cum se știe, forul bulgar a cerut federației noastre să se dispute un match România-Bulgaria, la București, pentru a se desemna deținătorul definitiv al Cupei, întrucât competiția a fost întreruptă fără ca acest deținător să fie cunoscut regulamentar.

Se va răspunde federației bulgare că deoarece Cupa Balcanică a fost câștigată de trei ori de România, de două ori de Jugoslavia și numai odată de Bulgaria, matchul acesta nu ar mai avea nici un rost.

UN MATCH CU ANGLIA LA BUCUREȘTI

A treia chestiune discutată în ședința de eri seară a fost aceea a unui match Anglia-România, la București.

D. V. V. Tilea a informat comitetul federal că în recenta vizită a domniei sale în Anglia a luat contact cu conducătorii lui „Football Association" tratând eventualitatea unei întâlniri România-Anglia la București.

Forul britanic a răspuns că este dispus cu plăcere să accepte o invitație la București dar că pentru aceasta trebue să primească o adresă oficială din partea federației române.

Cum este probabil ca Anglia să vină în România în cursul turneului balcanic de vara viitoare, se vor începe tratativele imediat după reîntoarcerea d-lui Tilea în țară.

COMITETUL C. E. C. LA BUCUREȘTI

Insfârșit, ultima chestiune cercetată a fost aceea a convocării comitetului Cupei Europei Centrale în București.

Federația română de football are de gând să dea acestui eveniment o amploare excepțională urmând să invite câte doi și trei delegați din fiecare țară participantă în competiție.

In acest scop s'a expediat o telegramă la Roma, d-lui inginer Coppola, prin care se arată că F. R. F. A. consideră ca o cinste deosebită permisiunea ce i se acordă de a convoca la București comitetul C. E. C.

Ședința a luat sfârșit la ora 7.45.

Pentru Duminică
se proectează un match Timișoara-Arad

Timișoara, 27 (prin telefon. — Cu prilejul matchului Ripensia-Gloria, disputat astăzi în localitate, conducătorii celor două grupări au discutat despre eventualitatea unui match Arad-Timișoara, care să se dispute Duminica viitoare, fie aici, fie la Arad.

Cele două selecționate urmează să fie alcătuite pe deoparte din jucătorii Ripensiei și ai Chinezului, pe de alta din ai A. M. E. F. A.-ei și ai Gloriei.

Vandalismele dela Cernăuți
Grupările minoritare vor să desființeze cu orice preț clubul românesc Universitatea

CERNAUȚI, 27 (prin telefon). — **Azi a avut loc aci un match de football pentru campionatul districtual între gruparea românească Universitatea și Ludoma.**

In cursul jocului condus de d. Vasiliu, trei jucători universitari au fost grav loviți. Doi dintre ei Rotarú și Gheorghian au fost internați în spital primul cu fractura piciorului drept iar secundul cu o gravă finexă în tibie.

Matchul a fost un adevărat război: în tot timpul jucătorii Ludomei au urmărit numai picioarele adversarilor. Cu toate acestea arbitrul i-a lăsat să joace cum au vrut.

De altfel noul club universitar cernăuțean este urmărit cu o ură grozavă de restul asociațiilor sportive locale în mare majoritate minoritare.

Tot eri s'a disputat jocul Universitatea II—Luceafărul II în cursul căruia portarul rezervelor Universității a fost grav rănit la rinichi.

A fost internat în spital și mâine va fi operat.

Iată un îngrijorător bilanț: 4 jucători răniți într'o singură zi dintre cari trei internați în spital.

Nu vom îngădui mai departe ca în numele sportului să fie nenorociți oameni. Nu cerem districtului Cernăuți să ia măsuri, căci știm că ar fi inutil.

Ne adresăm direct ligii de Est cerând o severă anchetă în acest caz. Sperăm că Liga va binevoi să se sesizeze în fine.

In serie

„U" a învins pe SGS cu 2-1 (0-0)

CLUJ, 27 (prin telefon). — *In fața a 1000 spectatori s'a disputat azi după amiază matchul dintre Universitatea și S. G. S. din Sibiu, în cadrul restanțelor diviziei. Gazdele au câștigat cu 2:1 (0:0).*

CUM S'A MARCAT

Jocul debutează cu atacul oaspeților repede echilibrat de gazde care încep să domine dar fără rezultat până la pauză.

La reluare oboseala își spune cuvântul și apărarea care dusese până aci tot greul, cedează pasul.

In minutul 58 Țăranu înscrie dela 16 m. în urma unei combinații cu Medrea II.

Păunescu urcă scorul în min. 73 printr'o bombă de la 18 metri. Patru minute mai târziu S. G. S. obține golul de onoare prin Setnicec. Acesta bate un corner și Moldovan scapă în plasă.

CEI MAI BUNI

Schachner dela S. G. S. a fost cel mai bun de pe teren S'au mai impus Berger, Docsy și Heidel de la oaspeți iar de la gazde Adoc, Iancovici, frații Medrea și Țăranu și Bențea.

D. cpt. Bedelanu a condus echipele:

Universitatea: *Moldovan-Adoc, Iancovici, Golub, Medrea II, David-Bențea, Păunescu, Medrea III, Ioanovici, Țăranu.*

S. G. S.: *Schachner- Berger, Docsy-Güring, Grelnitz, Pelger-Stroming, Stemicek, Seifert, Hintz, Heidel.*

D. inginer Ibrăileanu
a demisionat dela conducerea regionalei „Dunărea de Jos"
Scrisoarea adresată președintelui F. R. Box-ului

In cursul zilei de eri d. inginer Virgil Ibrăileanu a înaintat d-lui avocat Alexandru Cantuniari, președintele Federației Române de Box, demisiunea sa din calitatea de conducător al regionalei „Dunărea de Jos".

Motivele acestei demisiuni sunt provocate de anumite „acte de autoritate" ale secretarului general, după cum se vede din textul demisiunei pe care-l publicăm în rândurile ce urmează:

DOMNULE PREȘEDINTE,

Am onoarea a vă înainta demisia mea din demnitatea de președinte al „Regionalei Dunărea de Jos" Galați.

Motivele sunt:

1) Linia mea de conduită și felul cum înțeleg să conduc această regională sunt în contradicție cu directivele dvs.

2) Nu accept ca, chiar în calitate de organ subaltern al federației, să mi se aducă jigniri mai ales în anumite chestiuni unde rămâne a discuta dacă este justificată atitudinea luată de secretariatul general al federației.

Mulțumindu-vă, d-le președinte, de tot concursul ce l-am primit din partea dvs. pentru tot timpul cât am condus regionala, vă rog să mă considerați și în viitor ca un sincer și credincios slujitor al organizării educației sportive contând pe concursul meu nelimitat.

Primiți vă rog, d-le președinte, asigurarea deosebitei considerațiuni care v'o păstrez.

Sănătate,
Președ. ing. **Virgil Ibrăileanu**

❖

Demisiunea d-lui inginer Virgil Ibrăileanu constitue o pierdere serioasă pentru mișcarea pugilistică.

Vom reveni deci în numărul de mâine, publicând o serie de declarațiuni interesante de fostul conducător al regionalei „Dunărea de Jos", precum și punctul nostru de vedere în această chestiune.

Editura Societății Anonime „Universul", București—România

o „ASOCIATIUNII"

Taxa poștală plătită în numerar conform aprobării dir. g-rale p. t. t. nr. 70.346/938

2 LEI

UNIVERSUL

12 PAGINI
256-1938

Redacția și Administrația: Palatul „UNIVERSUL", str. Brezoianu 23—25. Telefon: Centrala: 3.30.10; Redacția: 4.21.81. Redactor responsabil EUGEN DUMITRESCU

Proprietar: „Universul", S. A.
Adm.-delegat STELIAN POPESCU
Inscris sub No. 167, Trib. Ilfov

Nr. 256. — Anul I BUCUREȘTI.—Miercuri 30 Noembrie 1938

ABONAMENTE: 3 luni LEI 150 | 6 luni LEI 270 | 1 an LEI 500

Sofia anunță:

Deținătorul Cupei Balcanice va fi desemnat de un arbitraj internațional

D. Mauro va apăra interesele României, iar d. Pelikan sau Fischer pe ale Bulgariei

Răposata... competiție continuă să provoace discuții și complicații care devin inutile

Sofia, 28 (prin telefon dela corespondentul nostru). — Cercurile sportive de aici continuă să fie preocupate de chestiunea deținătorului Cupei Balcanice.

In legătură cu aceasta, d. dr. Stoianovici — secretarul general al federației bulgare de foot-ball — a făcut următoarele declarații presei:

UN CAZ NEPLACUT PENTRU ROMANIA

„Problema Cupei Balcanice este tratată în România ca un caz tare neplăcut. In repetate rânduri am solicitat în scris federației din București un răspuns definitiv care s'o soluționeze, dar n'am primit nimic.

F.R.F.A. VA TRATA CU BULGARIA PRIN INTERMEDIUL UNUI ARBITRU

„Zilele trecute am trimes un ultimatum și în sfârșit, federația română a răspuns.

„Anume, a răspuns aducându-ne la cunoștință că în principiu este de acord să trateze asupra acestei chestiuni, a Cupei Balcanice.

„In acelaș timp, am fost încunoștiințați că România a ales pe d. Mauro (Italia), ca arbitru din partea sa, pentru a reprezenta în tratativele care vor începe în cursul lunei viitoare".

DR. PELIKAN SAU ING. FISCHER VA REPREZENTA BULGARIA

D. dr. Stoianovici, în continuare, a mai declarat că Bulgaria nu s'a fixat încă asupra persoanei care urmează să-i apere interesele.

Pentru moment, federația are de ales între d-nii dr. Pelikan (Cehoslovacia) și ing. Fischer (Ungaria).

Având însă, în vedere actuala situație internă a Cehoslovaciei, este foarte probabil ca d. ing. Fischer să fie arbitrul Bulgariei.

In orice caz, o decizie definitivă se va lua în viitoarea ședință a federației de aici.

ULTIMA SOLUȚIE : F.I.F.A.

In cazul când problema nu va putea fi soluționată nici prin acest arbitraj, în sensul că nu se va ajunge la un acord, atunci chestiunea va fi pusă spre judecare instanțelor competinte ale federației internaționale, a cărei decizie va fi ultima și fără drept de apel.

O competiție de toamnă a grupărilor districtuale

Conducătorii câtorva grupări districtuale au luat inițiativa înființărei unei competițiuni de toamnă, după ce campionatul districtual va fi lichidat.

Matchurile vor fi eliminatorii.

F. R. F. A. va cere despăgubiri Ungariei

pentru prejudiciile aduse prin nerespectarea angajamentelor din Octombrie

In ședința ținută Duminecă seara, comitetul federal pe lângă atle chestiuni, s'a ocupat și de prejudiciile creiate federației noastre de Ungaria, prin neprezentarea echipelor naționale A și B la jocurile programate la 15 și 16 Octombrie a. c.

Comitetul federal a decis să se ceară despăgubiri M. L. Sz.-ului pentru cele două forfaituri, despăgubiri cari vor fi reținute Ungariei din indemnizația pentru un viitor match la București.

In acest sens F. R. F. A. va trimite o adresă federației ungare.

Petre Cristea a revenit în țară

După o scurtă călătorie prin Germania, călătorie în cursul căreia a vizitat, la Dresda, pe prietenul său Ion Zamfirescu și a dat o raită pe la Muenchen, Petre Cristea a revenit în Capitală.

L-am văzut eri în treacăt și nu am putut schimba niciun cuvânt cu el. Se grăbea mai mult ca nici odată.

A trebuit deci să renunțăm la tentativa noastră de a-l descoase. Nu am făcut însă acest lucru decât după ce excelentul automobilist ne-a făgăduit o grabnică revedere.

TOMA AUREL A SOSIT LA ORADEA MARE

BATAND UN RECORD: A FACUT 28 DE ORE DE PARCURS PARIS—EPISCOPIA BIHORULUI

UN INTERESANT REPORTAJ TELEFONIC

O veste circula aseară din gură 'n gură.

Toma Aurel a sosit la Episcopia Bihorului și a fost oprit la frontieră până când din București, va sosi telegrafic împuternicirea vămei, de a elibera automobilul cu care face călătoria.

Telefoanele redacției au intrat în funcție.

— Allo, Garajul Mihăescu.

— Da! vă confirmăm că Toma Aurel a ajuns la Episcopia Bihorului.

— Unde poate fi găsit?

— Nu știm! La ora 5 d. a., el era la punctul vamal.

ALLO EPISCOPIA BIHORULUI!

— Domnișoară! Dă-mi legătura cu vama Episcopiei Bihorului. După un răstimp vama răspunde!

— Allo!

— Domnule! unde pot găsi pe Toma Aurel?

— Boxeurul din Franța? Domnule, a fost la noi cu o mașină din Paris.

Nefiind actele mașinei în regulă, am oprit aci hârtiile lui și ale șoferului mașinei.

I-am îngăduit însă să plece la Oradia, deoarece era extrem de obosit; mașina se află la Oradia sub paza noastră la garajul Rosenberg.

— Dar Toma Aurel?

— Il găsiți la Oradia, la Hotel Astoria. Il puteți chema la telefon.

ALLO ORADIA!

— Allo hotel Astoria?

— Da! hotel Astoria.

— Domnule! te rog scoală-l din somn pe călătorul care a sosit adineaori la d-ta dela Paris, Toma Aurel!

— Cu mare regret dar... nu doarme!

S'a spălat; s'a periat de praf și acum e la... „Pisica Albastră" unde... cinează!

— Trimite pe cineva să-l cheme la telefon!

— Mintenaș trimit pe curierul hotelului.

AȘTEPTARE

Conversațiile de mai sus se succedau pela orele 8 seara.

Aproape 2 ore de așteptare fără ca Toma Aurel să dea vreun semn de viață.

O nouă intervenție telefonică la hotel a rămas fără rezultat.

Toma Aurel plecase dela „Pisica Albastră" deoarece nu găsise... borș cu perișoare și hoinărea prin orașul de frontieră.

Resemnat așteptăm și administrăm... voiajorului neobosit dela Oradia, în gând, drăgăstoase cuvinte care probabil că prin sugestie îl face acolo la 600 km. să-și muște limba!...

ORA 12 NOAPTEA

— Allo „Universul Sport", aici Toma Aurel!

— Ce faci Tomiță?

— Uite am rămas la frontieră, aștept hârtiile vamale ca să pot să plec mai departe cu „Renault"-ul meu.

AM BATUT... UN RECORD

Scrie te rog la ziar că am bătut recordul cu mașina mea.

Am făcut 28 de ore până la frontieră.

Am plecat din Paris Sâmbătă 26 Noembrie la ora 9 dimineața și am sosit Luni 28 Noembrie ora 12 la amiază, la Episcopia Bihorului.

Am făcut pauze de 23

(Continuare în pag. 12-a)

Turneul Venusului în Occident a fost definitiv abandonat

După cum am anunțat, Venus și-a perfectat un lung turneu pentru iarna aceasta în Occident. Insă, n'a răspuns în mod definitiv pentru că a voit mai întâi să vadă dacă jucătorii vor mai putea suporta o nouă serie de matchuri grele.

In cursul zilei de eri, d. av. Alex. Eladescu ne-a informat că turneul a fost definitiv abandonat, deoarece jucătorii au nevoe de odihnă.

JOI
1
DECEMBRIE
Citiți în ziarul nostru începutul unui pasionant roman sportiv
JOCHEUL DISPARUT
de GEORGE MEYRS

HOCKEY PE GHIAȚA

Formula campionatului național de hockey va fi stabilită astă seară

Conducătorii grupărilor de hockey din țară au fost convocați pentru astă seară la F. R. H. G., ca împreună cu oficialitatea forului nostru de specialitate să hotărască soarta campionatului național.

Am arătat, că în ședința trecută a federației de hockey pe ghiață, au fost puse în discuție trei formule.

1. Turneu la București; 2. Divizie națională cu matchuri de tur și retur și 3. Divizie națională cu toate matchurile la București.

AVANTAGIILE ȘI INCONVENIENȚELE CELOR TREI FORMULE

1. Rezolvarea supremației în hegemonia hockeyului românesc în cadrul unui turneu care ar urma să se desfășoare la București, ar fi, desigur în aparență, cea mai fericită și în acelaș timp și cea mai comodă rezolutie.

Existența patinoarului Oteteleșanu, exclude cel mai serios inconvenient care stă în calea realizării tehnice a campionatului național: lipsa de ghiață.

La București, de acum înainte și până în Martie, este ghiață, indiferent de condițiunile atmosferice, astfel că turneul național s'ar putea organiza în acest interval în condițiuni optime.

Pentru organizarea la București mai pledează și alte motive. Bunăoară echipele din provincie ar fi scutite de a face deplasări costisitoare (de pildă o echipă cernăuțeană în loc de deplasări — la București, Cluj, Miercurea Ciucului și eventual și în altă parte — ar face o singură călătorie la București).

La București, grupările au la îndemână teren reglementar, marcat, cu instalații speciale. Apoi și arbitrii — puțini, dar bine pregătiți — cronometrori etc., cari asigură o desfășurare normală matchurilor.

Mai sunt și alte avantagii, dar să ne mulțumim cu cele mai sus arătate.

Turneul dela București însă, ar avea și o mare lacună.

Anume n'ar corespunde cerinței speciale, pe care trebue să aibe un campionat național: propaganda.

Intr'adevăr, centrele provinciale, unde hockeyul a luat desvoltare, ar fi complet lipsite în acest caz de partide oficiale. iar matchurile amicale disputate în compania unor formații oarecare, numai propagandă n'ar face hockeyului.

2. Din punct de vedere propagandistic, formula „Diviziei naționale" ar constitui desigur o rezoluție ideală.

Evoluția în provincie a echipelor bucureștene, în cadrul unor întâlniri oficiale, ar trezi gustul sportivilor pentru acest sport și ar câștiga desigur multi adepți pentru hockeyul pe ghiață.

Afară de aceasta, matchurile tur-retur ar da și un colorit mai viu campionatului național. mărind interesul lui

Este îndeajuns cunoscut avantajul terenului propriu. Echipe provinciale, care în mod normal nu au nicio șansă de victorie împotriva formațiilor bucureștene în Capitală, pe teren propriu au furnizat și în trecut adeseori performanțe frumoase, împrumutând competițiunii, nota aceia de luptă, care este caracteristica principală a unui campionat național.

Realizarea acestei formule întâmpină însă și serioase dificultăți.

In provincie nu avem nicăeri patinoar artificial și ca urmare existența ghieții — ghiață propice disputării unui match de campionat bineînțeles — poate deveni problematică.

Știm din trecut, că multe matchuri de campionat NU S'AU PUTUT DISPUTA LA DATA FIXATA DIN ACEASTA CAUZA, prilejuind serioase prejudicii atât grupărilor, cât și competițiunii.

Deplasările și cheltuelile de deplasare constituesc un alt inconvenient, destul de serios, cari pot zădărnici traducerea în fapt a acestui proect.

3. In sfârșit, a treia formulă „Divizie națională", cu toate matchurile la București, este de fapt tot „un turneu la București", deosebindu-se de acesta că fiecare din echipe va juca de două ori, împotriva celorlalte formațiuni.

Această formulă prezintă aceleași avantagii și inconveniente ca și formula despre care am vorbit la „turneul la București" (punctul No. 1).

CARE DIN FORMULE VA FI ADOPTATA?

Am expus mai sus, pe scurt, avantagiile și inconvenientele celor trei formule.

Care din aceste formule va fi adoptată, nu știm.

Răspunsul îl va da reprezentanții grupărilor interesate, cari sunt perfect cunoscători a situațiunei în care se găsesc echipele lor și vor alege formula care le convine mai bine.

In orice caz, suntem convinși că se va adopta cea mai fericită formulă, care va contribui la desvoltarea și propagarea hockeyului românesc.

Inaugurarea sezonului internațional în Polonia

W. E. V.-Sel. Kattowice 3-1

Varșovia, 28. — Cu matchul dintre echipele Wiener Eislauf Verein și reprezentantiva orașului Kattowice s'a inaugurat eri la Kattowice sezonul internațional de hockey pe ghiață in Polonia.

După un joc frumos și disputat cu multă ardoare, W. E. V. a câștigat cu 3:1.

Antrenamentul de aseară al Telefon Clubului

Telefon Club face anul acesta pregătiri mai serioase, ca niciodată.

„Albaștrii", într'o săptămână, de când s'a deschis patinoarul, au făcut patru antrenamente, dintre cari trei au avut loc consecutiv Sâmbătă, Duminică și aseară.

Eri s'a jucat din nou la două porți. Cele două echipe s'au aliniat astfel:

Dron-Munteanu (Grandet), Petrovici- Biro, Pană, Brackl.

Rațiu-Buia, Anastasiu-Tănase, Botez, Tillea (Preiss, Dan Alexandrescu).

Jocul a fost foarte susținut, lăsând impresia câte odată — mai ales spre sfârșit — că e un match de campionat.

La început echipa lui Pană a condus cu 4:2 — prin punctele marcate de Pană (2), Biro și Petrovici, — dar Botez și tovarășii lui au egalat până în cele din urmă, astfel că jocul s'a terminat la egalitate: 4—4.

S'au remarcat: Botez, Pană, Anastasiu, Tilea, Buia și Tănase.

SPECTACOLE

Teatre

OPERA: Traviata
TEATRUL STUDIO: Șase personagii în căutarea unui autor.
TEATRUL COMOEDIA: Dragoste pe note.
TEATRUL LIBER (sub Comoedia): Mama.
LIGA CULTURALA: Revizorul.
ALHAMBRA: matineu și seara: „1000 de ani pace".
TEATRUL REGINA MARIA: Intr'un mare magazin.
TEATRUL MODERN: 30 de secunde de dragoste.

Cinematografe

ARO: „Nevestele șirete", jurnal și complectare.
SCALA: Albă ca zăpada și cei șapte pitici și jurnal.
CAPITOL: Senorita și Jurnale Metro și O.N.C.
CARLTON: Frou-Frou, jurnal Fox și complectare.
SELECT: Vraja albă.
TRIANON: Capriciile destinului și jurnal.
A.R.P.A.: Bătălia aurului, jurnal și complectare.
BIZANTIN: Orașul fără de legi sau Francisko, Micky Maus alpinist (technicolor) și Trupa Titus Protopopescu.
FEMINA: Marco Polo.
REGAL: Désiré-valetul și Jurnal Paramount.
BULEVARD PALACE: Minciuna sfântă.
ROXY: Senorita; Jurnale Metro și O.N.C.
ELISE: Capriciile destinului și jurnal.
SAVOY: Bulu (Tigrul alb), jurnal și completare.
FORUM: Revista revistelor și Tu și Eu.
CORSO: Bulu (Tigrul alb), jurnal și completare.
ATENEUL M. EMINESCU: Tovarăși de suferință, Colierul blestemat și Funeraliile Reginei
ASTRA: Paris și Casa strigoilor
AIDA: Veninul și Primejdia.
AMERICAN: Josette și 4 bărbați și 1 jurământ.
ATENEUL TEI: Conferința dela München, Necunoscuta și o Crimă pe Broadway.
BARCELONA: O aventură în Spania, Yoshivara și trupă de reviste.
CARMEN: Mormântul lui Chenghis Chan și America Melody.
COTROCENI: Curierul din Londra și Noaptea roșie.
DIANA: Tigrul din Arizona și Insula păcatelor.
DACIA: Stan și Bran alpiniști și Liliacul.
DICHIU: A opta nevastă a lui Barbă Albastră și Pat și Patașon în Paradis și Jurnal.
DOINA: Femei de noapte și Răzbunarea inamicului public.
EDISON: Submarinul D. 1, O anumită femeie și trupă.
FLORIDA: (B-dul Ferdinand 118): Blocada și Aventură în Manhaltam.
FILANTROPIA: Tarantela și Dédé.
FRANKLIN: Submarinul D-1 și Valea blestemată.
GLORIA: Le Quai des Brumes și Parada Nebunilor.
ILEANA: Frații Marx agenți secreți, Diligența însângerată și jurnal
LIZEANU: O tragedie în zăpadă și Părinții de azi.
LOLICA: Sub roba roșie și Demonii Mărilor.
LIA: Nopți princiare și Hollywood Hotel.
LUCIFER: Femeia diabolică, Misterul unei crime și Solemnitățile de la Londra.
MARCONI: Minciuna sfântă. Mi-e viața în pericol. Jurnal Paramount. Revista M. Nedeianu.
MARNA: Focul din Chicago, Rivalii și Trupa de reviste Titi Mihăilescu.
MODEL: Orașul păcatelor și Spaima Indienilor.
MILANO: Barnabé și Cafe Metropol.
PAX: A noastră e noaptea și Spaima Indienilor.
NERO: Stan și Bran alpiniști și Aventurile lui Arsene Lupin.
NISSA: Monumentul Indian, operă complectă.
NONI: Tragedia unei generații, Frații Marx în O noapte la Operă și Trupa de reviste Georgescu Iași.
ODEON: Le quai des brumes și Liliacul.
OMNIA: S'a născut un imperiu. Tragedia unei generații.
ORFEU: Prater și Mimi (Viața de bohem).
PARIS: Inger și demon șiHabanera.
PACHE: Spectrul scaunului electric și Spovedania cu John Barry More.
RAHOVA: Pépé Le Moko și Vagabonzii.
RIALTO: Cadrilul și Gasparone.
REX: O fetiță delicioasă și Alarmă în noapte.
SPLENDID: Submarinul D-1 și Hooliwood Hotel.
ȘIC: Moscova-Schangai și Am fost Jak Mortimez
TRIUMF: Ciclonul (film colorat) Enigmaticul Mr. Motto.
TOMIS: Romanța argentineană și Mister Zero.
UNIC: Domnișoara vedetă și Alibiul doctorului Tindal.
VOLTA BUZEȘTI: Barnabé, Dragoste în viteză și Trupa de reviste Kanner, Lică Rădulescu și Nae Simionescu.
VOLGA: Azilul de noapte și Paradisul furat.
VENUS: Drumul spre glorie și Sing Sing.

De pe ghiață...

Zürich Sch-C. a jucat două matchuri Joi și Vineri seară la Praga cu L.T.C., pierzându-le pe amândouă la scor.

Rezultatele:

L. T. C. — Z. Sch.-C. 6:2 (1:0, 2:1, 3:1).

L. T. C. — Z. Sch.-C. 5:0 (3:0, 1:0, 1:0).

● *In echipa pragheză a jucat și canadianul Buckna, care a făcut o impresie formidabilă.*

● *In cadrul campionatului cehoslovac s'au obținut următoarele rezultate:*

Sparta — SK Smichov 8:0 (3:0, 2:0, 3:0).

1. C. L. T. K.—S. K. Zbraslav 13:0 (4:0, 6:0, 3:0).

● *FEDERAȚIA suedeză a hotărît să nu-și trimită echipa sa la campionatele mondiale din anul acesta, pentru că jucătorii nu vor avea prilej să se antreneze. In schimb la Olimpiada de iarnă din 1940, Suedia va participa cu siguranță.*

*

In cadrul turneului jubilar al lui Berliner Sch-C. la Sportpalast din Berlin, echipa engleză Streatham a învins „Les Volants de France" cu 8:2 (3:0, 1:1, 4:1).

● *DUMINICA la Basel Cehoslovacia întâlnește Elveția.*

Echipa Cehoslovaciei pentru acest match a fost astfel formată: Modry-Pacalt, Stovik, (Trouliśek)-Trojak, Malecek, Kucera (Pergl)-Cetkowski, Lonsmin, Cisar.

● *UN TURNEU internațional va avea loc la Milano între 20 și 22 Decembrie la care vor participa cele mai bune formații din Elveția, Franța, Germania și Italia.*

● *SPORTUL STUDENȚESC face astăseară primul antrenament din acest sezon.*

● *TELEFON CLUB va face antrenament Joi dimineață la ora 7, iar Vineri seară campionii naționali vor susține un match de antrenament, cu Sportul Studențesc.*

● SPORTUL STUDENȚESC secția de hockey pe ghiață convoacă pentru astă-seară la ora 21 pe patinoarul Oteteleșeanu, pentru antrenament, pe următorii jucători: Ghenea, Mihăilescu, Costescu, Căpitănescu, Kosman, Grecescu, Radu Tănase, Titinel Theodorescu, Filotti, Gruerckiscky Parteniu, Brezeanu, Botoșescu, Roșu, Busuioc, Marinescu, etc.

WEMBLEY LIONS, echipa care a câștigat campionatul Angliei, a suferit o nouă înfrângere, în cadrul Cupei Londrei.

De data aceasta Harringay Racers au dispus de „lei" cu 6:1 (1:0, 2:1. 3:0).

Punctele învingătorilor au fost marcate de Mattson, I. Brown ,Burrage, Nicholson și Latoski (2). Onoarea învinșilor a fost salvată de Stapleford, cunoscut și nouă din matchurile pe care le-a susținut F. T. C. anul trecut la București.

La match au asistat 8000 de spectatori.

❖

SPARTA din Praga joacă Miercuri la Haga, iar Joi la Amsterdam.

Tariful de publicitate al ziarului UNIVERSUL

(CATEGORIA IV)

LINIA CORP		5
Dela 10-1000 linii	Lei	5
Dela 1000 linii în sus	„	7,50
Anunțurile colectorilor de loterii	„	10
Bilanțuri, convocări, notificări etc.	„	30
Știri artistice, judiciare, școlare	„	15
Informațiuni comerciale minimum 5 linii	„	17,50
Informațiuni financiare minimum 5 linii	„	17,50
Informațiuni colectori de loterii	„	20

FOOT-BALL

O manifestaţie semnificativă

Publicul bucureştean, care a fost Duminică la Giuleşti, a dovedit — prin modul cum s'a manifestat — o esenţială şi fericită schimbare de mentalitate.

Cei şease mii de spectatori, cari au văzut matchurile acelui excepţional program cuplat, au aplaudat frenetic pe Sportul Studenţesc şi pe Victoria.

Lucrul acesta este semnificativ.

Echipa universitară este, desigur, o echipă bucureşteană şi — mai mult — era chiar un glorios învingător. Ceia ce ar explica, pentru cei sceptici, entuziasmul nestăpânit al publicului din peluze şi tribune.

Dar Victoria era o echipă venită din provincie şi în plus fusese învinsă.

Faptul dovedeşte că nu era o simplă reacţie de suprafaţă, un simplu entusiasm pasager legat de starea sufletească a publicului în momentul acela.

Şi în acest fapt vedem noi schimbarea de mentalitate, de care vorbeam la începutul rândurilor de faţă; o schimbare, care dovedeşte maturizare în judecarea unui match de football şi în aprecierea unei echipe.

Aplauzele frenetice ale miilor de spectatori au arătat evident că publicul nostru preferă acum ansamblul vedetelor.

Cultul pentru individul excepţional, care păstra pentru el ochii şi aplauzele spectatorilor a devenit desuet.

Intrat în această prerioadă maturâ, publicul nostru s'a manifestat cu o sănătate, nu surprinzătoare, ci puternică.

Simpatia mărturisită atât de evident şi călduros este aşa dar ceva foarte semnificativ, pe care o explică complet structura şi evoluţia echipelor aplaudate.

Intr'adevăr, cele două formaţii au prezentat un efectiv alcătuit din jucători crescuţi în cadre proprii sau cel puţin formaţi în aceste cadre.

Publicul acesta, care le-a aplaudat cu frenezie, a urmărit formarea echipelor; puştanii, promovaţi din echipele de juniori, cari acum câţiva ani au provocat zâmbete indulgente, au smuls Duminică aplauze sincere.

Publicul, care i-a văzut crescând sub ochii lui, le-a acordat aceste aplauze cu o frenezie nestăpânită.

Cu atât mai mult cu cât între mentalitatea jucătorilor şi aceea a spectatorilor din peluze există o desăvârşită simetrie.

Copiii, cari şi-au făurit visurile în cadrul clubului — care i-a transformat în jucători mari realizându-le astfel avânturi şi idealuri, luptă pe terenul de foot-ball cu o energie ce nu poate cunoaşte limite.

Şi spectatorul modern şi matur iubeşte cu pasiune întreagă pe luptătorul cinstit, care nu-şi fură culorile clubului.

Sportul Studenţesc şi Victoria au luptat Duminică aşa cum numai tinereţea mai e în stare să lupte.

Sportivii, cari le-au văzut lupta i-au aplaudat fără să mai ţină seama dacă au terminat victorios sau înfrânte.

A fost o lecţie magnifică, această atitudine a publicului dela Giuleşti.

Spectatorii noştri au înţeles marea problemă a foot-ballului românesc: formarea cadrelor şi modul cum au reacţionat în faţa ei este excepţional de fericit.

Jucătorii proprii! Formidabila popularitate a Unirii Tricolor era ceva instinctiv.

Massa sportivă întrezărea în realizarea oboreană formula unui viitor sănătos.

Manifestarea dela Giuleşti a fost însă ceva conştient şi aceasta e ceia ce trebue să ne facă fericiţi.

Petre Steinbach

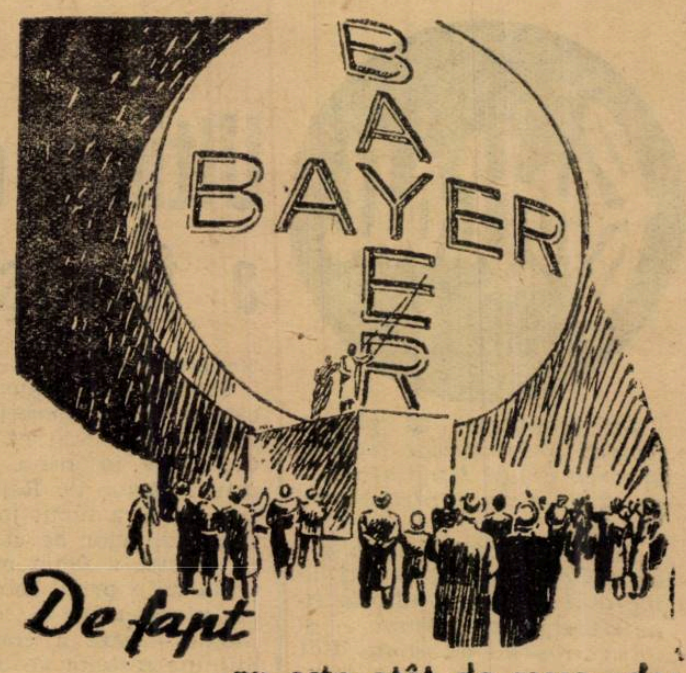

De fapt

nu este atât de mare—dar **atât de vizibil** poartă fiecare tabletă Aspirin Crucea Bayer, semnul neîndoios al purităţii.

ASPIRIN

VERITABIL NUMAI CU CRUCEA »Bayer«

Unirea Tricolor va juca în Turcia

la 6 şi 8 Ianuarie sau de Crăciun în locul lui Ferencvaros

Sportul Studenţesc a fost invitat din nou

Am anunţat la timp că d. Vică Negulescu, vicepreşedintele Unirii Tricolor, a plecat la Istanbul, pentru a stabili precis nouile date ale turneului grupării oborene în Turcia, contramandat în ultimul moment de doliul naţional pentru moartea preşedintelui Kemal Ataturk.

LA 6 ŞI 8 IANUARIE

S'a stabilit că cele două matchuri să se dispute la 6 şi 8 Ianuarie, cum se hotărîse ulterior.

Este foarte probabil ca Unirea Tricolor să joace trei matchuri şi la Ankara.

Nu s'a putut obţine un răspuns precis, deoarece aceste matchuri sunt organizate de către federaţia turcă şi biroul federal nu se întruneşte înainte de 11 Decembrie.

SAU LA 25 DECEMBRIE

Nu este însă exclus ca deplasarea să se facă mai de vreme şi anume de Crăciun şi Anul Nou.

Intr'adevăr, la 25 Decembrie şi 1 Ianuarie, trebue să joace la Istanbul echipa maghiară Ferencvaros.

Cum e aproape sigur că federaţia ungară sau ministerul de interne nu aprobă eşirea din ţară a grupării, oborenii au toate şansele să joace în Turcia de Crăciun, deoarece organizatorii vor să aducă în locul lui Ferencvaros pe Unirea Tricolor.

Lucrul acesta spune destul despre modul cum s'a comportat echipa bucureşteană în precedenta deplasare.

ŞI SPORTUL STUDENŢESC

Organizatorii turci nu au renunţat nici la ideia de a aduce pe Sportul Studenţesc.

Intr'adevăr, echipa universitară va juca în mod sigur, în Turcia.

Sportul Studenţesc va fi invitat la două săptămâni după Unirea Tricolor, în aceleaşi condiţiuni financiare ca şi înainte.

După cum se ştie, Sportul Studenţesc urma să joace la Constantinopol la 10 şi 11 Decembrie.

Rămâne de văzut dacă gruparea universitară va accepta nouile date, ce i se vor propune.

Şedinţa de aseară a comisiei districtuale

Comisiunea districtuală a ţinut aseară şedinţă sub preşedinţia d-lui maior Gh. Brezeanu. S'au luat următoarele deciziuni:

Se dă termen pentru 8 Decembrie când se vor lua în discuţiune următoarele contestaţii:

Sportul Studentesc la jocul de juniori cu Turda.

S. E. T. la jocul cu Titanii şi Justiţia la jocul cu Şoimii.

Se citează pentru şedinţa din 8 Decembrie delegaţii grupărilor Sburătorii şi Metropola precum şi d. N. Feher.

Deoarece sezonul de toamnă al campionatului districtual este lichidat, şedinţele comisiunei districtuale vor avea loc o singură zi pe săptămână şi anume Joia. Şedinţa viitoare va avea loc Joi 1 Decembrie.

Cupa „Carol" va fi rezervată selecţionatelor districtuale?

Un interesant proect al Comisiei Cupei României

Miercuri, comisia Cupei României va ţine o şedinţă foarte importantă, în cursul căreia va lua în discuţie chestiuni interesante.

Astfel, în primul rând, se va discuta posibilitatea introducerii începând de anul viitor, a biletelor unice la jocurile de cupă.

Apoi, comisia va decide asupra soartei Cupei Carol. După cum suntem informaţi, se intenţionează ca această competiţie să fie rezervată selecţionatelor districtuale şi să se dispute pe ţară.

Joi, la Obor

Unirea Tricolor joacă cu A.S.C.A.M.

In vederea deplasării la Istanbul, Unirea Tricolor nu a încetat antrenamentul şi astfel în cursul zilei de Joi va disputa un match de antrenament cu A.S.C.A.M.

Oborenii vor alinia următoarea formaţie:

Ionescu (Zamfir), Petrescu, Sucitulescu; Florea, Anghelache, Covaci; Dumitrescu, Alecu, Alexandrescu, Câmpeapeanu, Mihăilescu.

Intensă activitate internaţională Duminică pe continent

Duminică se vor disputa pe continent 5 întâlniri cu caracter internaţional (exceptând una din ele) şi anume:

Praga: Cehoslovacia—România.

Napoli: Italia—Franţa.

Nissa: Franţa Sud-Est—Italia B.

Paris: Paris—Budapesta.

Berlin: Berlin—Viena.

Câte matchuri se dispută săptămânal în Anglia?

Desigur, nu trebue să ne mai mire progresul pe care-l înregistrează în mod regulat footballul englez. Jocul acesta este practicat în fiecare sat şi sătuleţ, formând astfel un rezervoriu uriaş pentru echipele primei ligi.

In Anglia — fără Scoţia, Ţara Galilor şi Irlanda — se joacă în fiecare săptămână douăzeci de mii de matchuri oficiale. Multe, nu?

CITIŢI

„Universul Sport"

S'a lăsat cortina

Ultima etapă a turului divizionar de toamnă

a fost şi cel mai emoţionant act al tragi - comediei

Iată, copiii pot să plângă fiindcă li s'a stricat jucăria. Morişca a fost trimisă la reparat şi va sta în atelier vreo trei luni.

Copiii cu mustăţi şi cu păr cărunt care de câţiva ani au îngroşat masiv rândurile tineretului din tribune — şi totuş tribunele au rămas atât de tinere — sunt nevoiţi acum să-şi caute alte divertismente şi să se mulţumească resemnaţi cu tot felul de surogate, până când vremea le va îngădui din nou să se sbată frenetic şi jovial — veseli sau trişti — pe scândurile sau betonul din jurul livezilor de football.

A fost frumos sezonul de toamnă. Şi nu numai la Bucureşti. Aproape fiecare oraş divizionar a avut câte o cheie a campionatului, care i-a servit satisfacţii depline.

Ceva mai trist a fost Clujul. Dar despre aceasta vom vorbi altădată.

Până atunci, să cernem, aşa cum am făcut în tot decursul toamnei, etapa propriu zisă, care a binevoit să intreacă în senzaţional pe cele precedente.

ETAPA GAZDELOR

Cu excepţia ploeştenilor, care totuş au avut o deosebită satisfacţie morală, celelalte oraşe divizionare au văzut victoria categorică sau discutabilă a gazdelor.

Victoria aceasta în serie este cu atât mai interesantă cu cât matchurile permiteau un echilibru perfect. Chiar în pronosticurile noastre de data aceasta am fost foarte prudenţi, dar am prevăzut că avantajul terenului îşi va spune în mod hotărât cuvântul.

LA BUCUREŞTI, SPECTACOLE DE CALITATE

Dacă din punctul de vedere al rezultatelor matchurile dela Bucureşti nu ne-au satisfăcut la fel, în schimb din punctul de vedere al spectacolului sportiv n'au lăsat cu nimic de dorit. (A fost şi la acest capitol o excepţie, dar înafară de teren. Dealtfel credem că Rapid va şti să ceară Victoriei scuzele necesare).

Sportul Studenţesc a câştigat net un match din care ar fi putut ieşi cu un scor mai categoric. Universitarii însă nu se aşteptau la aşa ceva şi, surprinşi, au realizat totuş o performanţă justă.

Chinezul s'a putut convinge că va pierde ori de câte ori va juca în tovărăşia echipelor avântate. Ultimele două matchuri i-au dovedit-o.

Mai spectaculară a fost întâlnirea dintre Victoria şi Rapid. Meritul revine exclusiv clujenilor, cari au jucat în perfect stil italian. Rapid însă, mai rutinat, a ştiut să-şi adjudece o victorie la care nici măcar nu mai spera.

Invingătoarea morală este desigur Victoria. Păcat însă că lucrul acesta nu se vede în tabela de clasament. Clujenii ar fi câştigat cu siguranţă dacă ar fi avut doui interi mai obişnuiţi cu jocul de football.

SURPRIZA DELA PLOEŞTI

Leaderul de toamnă a pierdut un punct la Ploeşti, în compania ultimului clasat.

Trebue să recunoaştem că este o mare surpriză, deşi toată lumea ştia că Tricolor C. F. P. V. învinsese în propriu-i bârlog pe Rapid şi că, de regulă, a făcut joc bun în faţa echipelor de clasă.

Venus a făcut mare greşeală de a primi felul de joc al ploeştenilor — tehnic şi moale — care a convenit de minune fostelor vedete internaţionale. In schimb venusiştii au fost nevoiţi să simtă handicapul acestui joc pe jumătate, deoarece au lăsat la Bucureşti avântul care, totuş, îi mai caracterizează.

Unele defecţiuni de ultimă oră au lipsit înaintarea Venusului de verva lui Ploeşteanu, iar linia de mijlocaşi de jocul sobru, dur şi calculat al lui Demetrovici.

Aşa stând lucrurile, nu trebue să ne mirăm de acest rezultat, care, fără discuţie, îi onorează numai pe ploeşteni.

JUVENTUS A PIERDUT DIN NOU

Dacă turul de toamnă al campionatului divizionar ar fi avut douăsprezece matchuri, Juventus ar fi avut cu siguranţă şase câştigate şi şase pierdute, deoarece, cu o regularitate matematică, a pierdut totdeauna după ce a câştigat: una caldă, una rece. Şi cum cu o Duminecă înnainte câştigase împotriva Tricolorului C. F. P. V., era „normal" ca acum să piardă în faţa U. D. R.-ului.

Acum are şase matchuri pierdute şi cinci câştigate. Nu facem glume. Dar credem că dacă ar mai fi avut un match pentru Dumineca viitoare, l-ar fi câştigat chiar împotriva Arsenalului din Londra.

AMEFA A TRECUT PESTE CARPAŢI

Desigur, nu în clasament, fiindcă Amefa s'a trezit cam târziu. A fost o simplă excursie oarecum alpină şi de scurtă durată. Muncitorii dela Arad au aspirat timp de 90 minute aer ozonat, iar după aceea au luat-o iarăş la vale, cu amintirea unor privelişti frumoase.

Excursia n'a convenit însă Carpaţilor, fiindcă le-a dat prilejul să afle că sunt şi munţi mai înnalţi, deşi mai bătrâni şi mai hodorogiţi, spre exemplu Ripensia, căreia i-au cedat frumuşel locul în clasament.

Jocul dela Arad a fost frumos, ambele echipe depunând maximum de efort.

In teren, ostilităţile au fost echilibrate, dar artileria Amefei, cu tirul mai bine reglat a fost mai eficace — de trei ori mai eficace — decât a Carpaţilor. Compari un biet tun de munte cu artileria grea de câmp?

Dealtfel spectacolul în sine a făcut o bună propagandă footballului la Arad, un câştig de sigur dacă ţinem seama că a venit după derby-ul local care a lăsat mult de dorit din punctul de vedere al sportivităţii.

RIPENSIA INCEPE SA SFARŞEASCA

De fapt începutul este cam vechiu. In tot decursul toamnei Ripensia a fost puternic motiv de amărăciune pentru numeroşii săi simpatizanţi.

Şi, ceeace este mai trist, Ripensia de acum trebue să se bazeze tot pe oamenii de altă dată, cari au început de mult să coboare panta dureroasă a declinului, fiindcă talente noui n'a mai găsit.

Chiar şi Duminecă, în faţa unei Glorii fragile, pe care au bătut-o toţi, Ripensia a combătut tot cu „bătrânii" concretizând numai prin Bindea şi prin Dobay.

Ceilalţi... de mâna a treia. In schimb, Gloria a reuşit mai mult decât se aştepta. A făcut un joc frumos, ceva cam prea arţăgos, şi a pus în mare dificultate pe bătrânii Ripensiei. Chiar i-a şi depăşit o mare parte din timp.

Lucrul este îmbucurător pentru Gloria, care îşi vede însfârşit realizate speranţele şi are dreptul să nădăjduiască lucruri bune pentru la primăvară. De aici Ripensia ar putea învăţa ceva, deşi a câştigat.

A FOST BINE

In general, etapa ultimă a campionatului a avut darul de a ne face să regretăm că totul s'a sfârşit atât de curând.

Toamna aceasta a fost mult propice footballului românesc şi am avea dece să ne felicităm dacă reprezentativa naţională s'ar comporta la Praga aşa cum s'au comportat echipele de club, care merită toate felicitările.

Virgil Popescu

Industria lutei, Adesgo, Universul, Metalosport, Distribuţia şi Dacia Traiană

sunt campionii de toamnă ai districtului Bucureşti

Campionatul dictrictual a programat Duminică a doua etapă a matchurilor restanţă.

De rezultatul acestor întâlniri depindea clarificarea clasamentului primei categorii.

Cele două serii ale categoriei I-a, şi-au desemnat campionii de toamnă.

Lupta a fost atât de strânsă, încât după fiecare etapă aveam un nou leader care nu putea fi considerat stabil.

IND. IUTEI CAMPION DE TOAMNA AL CATEG. I-a

Matchul care avea menirea să desemneze campionul de toamnă al acestei categorii s'a disputat între Ind. Iutei şi Olympia.

Ambii combatanţi luptau cu şanse egale.

Ind. Iutei lupta pentru locul prim, iar Olympia să părăsească raza codaşilor.

Rezultatul întâlnirei (1-0) oglindeşte perfect raportul de forţe dintre echipe.

In urma acestei victorii Ind. Iutei a trecut din nou în fruntea clasamentului, însuşindu-şi titlul de campion de toamnă al seriei.

Viforul Dacia ocupă locul secund la un punct diferenţă.

Să trecem acum la al doilea match disputat între Monitorul Oficial şi codaşul seriei, S. T. B.

S. T. B. a fost învins pe teren propriu, de un adversar care s'a arătat mai technic şi mai hotărît în acţiuni.

Monitorul Oficial având mari şanse să ajungă la egalitate de puncte cu Viforul Dacia, a luptat cu maximum de efort pentru cucerirea celor două puncte.

Cu o echipă omogenă înzestrată cu un suflu inepuizabil şi cu o ambiţie de nedescris, Monitorul Oficial şi-a ajuns obiectivul.

O surpriză ne-a furnizat Metaloglobus, care a reuşit să învingă pe Gloria cu 3-2, după-ce aceştia conduseseră cu 2-0.

Metaloglobus, cu un match mai puţin jucat, are şanse să ajungă la egalitate de puncte cu Gloria.

Lanterna rămâne tot S.T.B.-ului, însă o poate ceda în urma celor două jocuri pe care le mai are de susţinut.

CLASAMENTUL CATEG. I-a Seria A.

Ind. Iutei	9	7	0	2	21: 8	14
Vif. Dacia	9	6	1	2	27:14	13
M. Oficial	8	5	1	2	24:14	11
Gloria	9	5	1	3	22:24	11
Metaloglobus	8	4	1	3	13:13	9
Titanii	9	3	3	3	13:13	9
Socec	8	2	1	5	13:18	5
Olympia	8	2	1	5	13:21	5
S. E. T.	9	1	2	6	7:24	4
S. T. B.	7	1	1	5	14:18	3

In seria B s'au disputat două partide între Vergu şi Pebe şi Adesgo—A. S. C. A. M.

Adesgo a reuşit să învingă pe A.S.C.A.M. cu 5-0 după un joc viu disputat.

Belvederiştii au opus o dârză rezistenţă în prima repriză, cedând însă treptat, treptat.

Prima repriză, rezultatul a fost 1-0 şi părea că matchul se va termina cu un rezultat strâns.

Dar în al doilea mi-temps A. S. C. A. M. a mai pierdut din elan, astfel că Adesgo a mai înscris patru puncte.

In urma acestui joc, învingătorii sunt campioni de toamnă ai seriei B, urmaţi fiind de Leonida la un punct diferenţă.

A.S.C.A.M. cu un joc mai puţin disputat, se găseşte în locul al şaptelea cu perspective de progres. Reprezentantul cartierului Călăraşi, Vergu, s'a comportat peste aşteptări.

Cu o echipă omogenă şi o disciplină exemplară, Vergu a cucerit trei victorii consecutive şi s'a instalat în locul al patrulea în clasament.

Tot în acest campionat am constatat la Vergu o formă constantă, care le-a adus victorii asupra adversarilor redutabili.

In această serie, a mai rămas să se dispute un singur joc între Militari şi A.S.C.A.M.

Rezultatul acestui match nu va avea menirea să aducă însă modificări în clasament.

Leaderul şi codaşul vor rămâne aceiaşi.

CLASAMENTUL CATEG. I-a Seria B.

Adesgo	9	7	1	1	28: 6	15
Leonida	9	6	2	1	19: 8	14
A. G. E. R.	9	5	2	2	17:10	12
Militari	8	5	1	2	22:12	11
Vergu	9	5	1	3	27:15	11
A. C. S. A.	9	3	2	4	29:17	8
A.S.C.A.M.	8	3	2	3	14:15	8
Lupeasca	9	1	2	6	6:29	4
Pebe	9	1	1	7	8:35	3
Av. Sportiv	9	1	0	8	10:33	2

UNIVERSUL ŞI METALOSPORT, CAMPIONII CATEGORIEI A II-a

Matchurile disputate în categoria II-a au modificat doar „interiorul" clasamentului deoarece campionii au fost desemnaţi dinainte. Ei sunt Universul în seria A, şi Metalosport în seria B.

Duminică s'a disputat un singur joc între C. F. R. B. T. şi Metropola-Feroviarii au reuşit să învingă cu 2-0 astfel că secondează pe leader.

Metropola deşi mai are de susţinut un joc în compania Colentinei, nu va putea să părăsească locul al patrulea.

Generala rămâne să închee plutonul.

Clasamentul se prezintă astfel:

CLASAMENTUL CATEG. II-a Seria A.

Universul	9	8	1	0	38: 7	17
C. F. R. B. T.	9	8	0	1	41: 6	16
Sp. Muncit.	9	5	2	2	21:11	12
Metropola	8	4	1	3	17:17	9
Sburătorii	9	3	2	4	19:17	8
Cartea Rom.	9	3	1	5	22:25	7
Griviţa	9	2	3	4	11:15	7
Biruinţa	9	1	4	4	9:17	6
Colentina	8	1	2	5	10:22	4
Generala	9	1	0	8	6:57	2

In seria B, s'au disputat două jocuri între Arsenal, Orfeus şi Victoria—Carmen.

Arsenal învingând cu 4-0 pe Orfeus, trece în locul al doilea, la egalitate de puncte cu Ciclop, însă cu un goalaverage mai bun.

Orfeus, nu a putut prezenta echipa complectă în acest joc, astfel că a fost învins cu un scor destul de ridicat.

Echipa d-lui Giovanidis rămâne să „erneze" în locul al şaptelea.

Victoria a fiispus uşor de Carmen cu 5-1.

Invinşii s'au prezentat în primele jocuri ca un adversar de temut dar s'a pierdut către sfârşit.

O echipă care nu a acumulat niciun punct este Dâmboviţa.

CLASAMENTUL CATEG. II-a Seria B.

Metalosport	9	8	0	1	43: 9	16
Arsenal	9	7	0	2	34:13	14
Ciclop	9	6	2	1	24:12	14
Victoria	9	6	0	3	26:19	12
Izbânda	9	4	1	4	18:15	9
Carmen	9	3	2	4	24:30	8
Orfeus	9	3	1	5	23:30	7
Stăruinţa	9	3	1	5	15:23	7
L. P. N.	9	1	1	7	15:30	3
Dâmboviţa	9	0	0	9	5:46	0

A. S. DISTRIBUŢIA NU ARE ADVERSARI

Categoria III-a nu mai are de programat niciun joc.

Duminică C. A. B. şi Grozăveşti au disputat ultimul joc al sezonului.

C. A. B. a învins cu 6-2 astfel că Grozăveşti rămâne codaşul seriei.

Despre campion este inutil să mai insistăm, deoarece calităţile echipei Distribuţia sunt perfect de bine cunoscute.

Din cele opt jocuri susţinute nu a cunoscut înfrângerea, deoarece nu are adversari în serie care să-i poată învinge.

Clasamentele finale se prezintă astfel:

CLASAMENTUL CATEG. III-a Seria A.

Distribuţia	8	8	0	0	49: 7	16
Suter	8	6	1	1	28:14	13
Fichet	8	4	2	2	19:13	10
Fulger	8	4	1	3	15:14	9
E. F. A.	8	2	2	4	18:17	6
C. A. B.	8	2	1	5	16:26	5
Vremea	8	2	1	5	12:22	5
Textila	8	2	1	5	13:29	5
Grozăveşti	8	1	1	6	6:34	3

FOOT-BALL

Victoria a contestat eri matchul cu Rapid!

Motivul: clujenii susţin că terenul a fost invadat de conducătorii feroviari care au lovit pe antrenorul Niyul şi pe jucătorii Căpuşan si Cociuban II

Am publicat în ziarul nostru de eri o declaraţie a d-lui Cojocaru, preşedintele Victoriei din Cluj, în care d-sa se plânge de tratamentul de care s'a bucurat echipa d-sale din partea F. C. Rapidului şi anunţă că se va plânge comisiei compionatului naţional.

CONTESTAŢIA A FOST INAINTATA ASEARA

D. Cojocaru a înaintat Comisiei campionatului naţional o plângere prin care contestă rezultatul matchului cu F. C. Rapid pe motivul că antrenorul grupării şi doi jucători — Cociuban II şi Căpuşan — au fost loviţi de membrii din conducerea grupării gazdă.

Conform regulamentului, aceştia nu aveau dreptul să pătrundă pe teren.

In încheere clujenii cer anularea rezultatului de pe teren şi omologarea matchului cu rezultatul de 3:0 pentru Victoria conform art. 111 R. A.

ARGUMENTAREA IN DREPT

Clujenii îşi întemeiază plângerea pe art. 399 şi 111 din regulamentul de administraţie care spune:

Gruparea care prin mai mulţi membrii, funcţionari sau prepuşi (controlori, etc.) ai săi, provoacă scandaluri în timpul sau în legătură cu un joc, se va pedepsi.

a) La primul caz cu suspendarea sa şi a terenului său (dacă a fost organizatoare) pe timp dela 30 zile, la trei luni.

b) La al doilea caz, cu suspendarea sa şi a terenului său (dacă a fost organizatoare) pe timp de 3 la 6 luni.

c) La al treilea caz cu excluderea, precum şi cu despăgubiri materiale în raport cu daunele cauzate de toate trei cazurile.

Art. 111: Grupările organizatoare sunt obligate să depună toată diligenţa spre a-şi pregăti arenele în vederea jocurilor fixate şi de a luat toate măsurile de ordine, necesare unei liniştite şi regulate desfăşurări a jocului, apelând în acest scop la forţa publică.

Sarcina măsurilor de ordine revine grupării organizatoare, gruparea vizitatoare neavând de cât facultatea să se adreseze forului federal competent pentru eventuale măsuri suplimentare.

In cazul când se va constata în sarcina grupărilor organizatoare neglijenţă sau rea voinţă, care să zădărnicească fie disputarea jocului, fie normala sa desfăşurare, în afara sancţiunilor disciplinare, forurile federale pot da pierdute jocurile respective pentru gruparea în culpă, dacă jocurile au fost oficiale.

Faptele petrecute la matchul de Duminică, se încadrează perfect în textele regulamentare de mai sus şi cum F. C. Rapid este recidivist, e probabil că va suferi rigorile art. 399 alineatul b.

De asemenea pentru prejudiciile cauzate antrenorului, Victoria cere în numele său lei 20.000 despăgubiri.

UN PRECEDENT

Am spus mai sus că F. C. Rapid este „recidivist" în materie de invadarea terenului său.

Este desigur viu în mintea cititorilor noştri cazul matchului pentru cupa României dintre Venus şi F. C. Rapid când la fel ca Duminică, unii membri ai Rapidului au invadat terenul.

Atunci comisia cupei României a hotărît rejucarea matchului

Aşteptăm azi sentinţa comisiei campionatului naţional.

VICTORIA VA CERE SPRIJINUL D-lui GENERAL GABRIEL MARINESCU

Preşedintele Victoriei, d. Cojocaru, ne-a declarat aseară că plângerea d-sale este complect dreaptă.

Regulamentul este categoric, toate grupările beneficiază de el şi înţelege ca şi gruparea d-sale să facă la fel.

D-sa va solicita azi o audienţă d-lui general Gabriel Marinescu în cursul căreia îi va expune cazul şi-i va solicita sprijinul.

CUVANTUL RAPIDULUI

Ca încheere să dăm cuvântul şi conducerii echipei bucureştene. D. C. Bauer ne-a spus următoarele:

„Lui Negru făcându-i-se rău, am intervenit eu şi d. ing. Ungureanu, pentru a se trimite brancarda. Intre timp Nyul, antrenorul clujenilor, vrând să-i dea ajutor rănitului, a avut o altercaţie cu Vintilă. Am intervenit noi, scoţându-l pe antrenor de pe teren. Dar niciunul din noi n'a bruscat pe nimeni. Nici pe antrenorul Nyul, nici pe jucătorii clujeni.

Ce s'a întâmplat sub tribună, nu ştiu".

SIGMARGYL
MEDICAMENT PE CALE BUCALA
ANTI-SIFILITIC
Trimite gratuit la cerere, literatură,
AGENŢIA SIGMARGYL
Str. Principatele Unite 14, Bucureşti I
1100 La farmacii şi droguerii.

In 1939 Germania va susţine 9 matchuri în deplasare

In 1939, foot-ballul german va cunoaşte o intensă activitate pe tărâmul internaţional.

Calendarul pe acest an al federaţiei germane a fost alcătuit astfel:

29 Ianuarie: Belgia-Germania, la Bruxelles.

26 Martie: Italia-Germania, în Italia.

26 Martie: Luxemburg-Germania, la Luxemburg.

23 Aprilie: Franţa-Germania, la Paris.

22 Iunie: Norvegia-Germania, la Oslo.

25 Iunie: Danemarca-Germania, la Copenhaga.

27 August: Suedia-Germania, la Stockholm.

15 Octombrie: Jugoslavia-Germania, la Belgrad.

15 Octombrie: Elveţia-Germania, în Elveţia.

Stop...

● C.F.R. din Turnu-Severin a făcut apel contra deciziei comisiunei cupei României în legătură cu jocul cu Prahova.

● Orth, actualul antrenor al echipei germane F. C. Nürnberg, a primit o ofertă din America de Sud, căreia îi va da curs.

● Muncă şi Voe Bună, secţia Educaţie Fizică, convoacă pentru astă seară Marţi, 29 Noembrie, orele 19, la A.N.E.F., str. Maior Ene, în sala de cursuri A. toţi delegaţii asociaţiilor sportive muncitoreşti şi întreprinderilor cari n'au luat parte până în prezent.

● *Federaţia* finlandeză a angajat pe Obitz, fostul internaţional ungur, ca antrenor special al echipei Findanlei pentru Olimpiadă.

Obitz îşi va începe activitatea în Februarie.

Budapesta şi-a alcătuit echipa care va înfrunta selecţionata Parisului

Pentru matchul Paris-Budapesta, care se va desfăşura la 4 Decembrie în capitala Franţei, forul de specialitate maghiar a alcătuit cea mai bună reprezentativă maghiară, care poate fi oricând socotită echipă naţională.

Iată şi echipa:

Szabo, Koronyi, Biro, Szalay, Turay, Lazăr, Molnar, Czeh, Sarosy, Zsengeller, Titkos.

CLASAMENTUL DIVIZIEI NAŢIONALE A, LA INCHIDEREA SEZONULUI DE TOAMNA

ECHIPELE	Venus	Ripensia	F. C. Carpaţi	Sp. Studenţesc	Amefa	F. C. Rapid	Juventus	Victoria	Chinezul	U.D.R.	Gloria	Tricolor C.F.P.V.	Matchuri Jucate	Câştig.	Nule	Pierd.	Goaluri Date	Primite	Puncte câştigate	Puncte pierdute
Venus	U	1—1	1—0	1—0	5—2	0—0	3—1	3—1	2—2	2—0	6—0	2—2	11	7	4	0	30	10	18	4
Ripensia	1—1	N	0—3	7—0	3—1	2—1	2—7	4—3	1—1	2—2	3—2	5—0	11	6	3	2	30	21	15	7
F. C. Carpaţi	0—1	3—0	I	1—1	0—3	2—2	2—1	0—5	4—1	4—1	1—1	1—0	11	5	3	3	18	16	13	9
Sp. Studenţesc	0—1	0—7	1—1	V	7—1	2—1	1—0	1—3	4—1	0—0	1—4	1—0	11	5	2	4	18	19	12	10
A. M. E. F. A.	2—5	1—3	3—0	1—7	E	1—1	3—1	0—2	5—3	3—1	2—2	0—2	11	5	2	4	25	25	12	10
F. C. Rapid	0—0	1—2	2—2	1—2	1—1	R	0—1	2—1	5—0	1—0	2—0	0—2	11	4	3	4	15	11	11	11
Juventus	1—3	7—2	1—2	0—1	1—3	1—0	S	3—1	1—5	1—2	4—0	2—0	11	5	0	6	22	19	10	12
Victoria	1—3	3—4	5—0	3—1	2—0	1—2	1—3	U	2—0	1—2	2—1	1—2	11	5	0	6	22	18	10	12
Chinezul	2—2	1—1	1—4	1—4	3—5	0—5	5—1	0—2	L	0—0	6—1	6—2	11	3	3	5	25	27	9	13
U. D. R.	0—2	2—2	1—4	0—0	1—3	0—1	2—1	2—1	0—0	—	1—1	1—2	11	2	4	5	7	17	8	14
Gloria	0—6	2—3	1—1	4—1	2—2	0—2	0—4	1—2	1—6	1—1	S	1—0	11	2	3	6	13	28	7	15
Tric. C.F.P.V.	2—2	0—5	0—1	0—1	0—4	2—0	0—2	2—1	2—6	2—1	0—1	P.	11	3	1	7	10	24	7	15

INFORMAŢII

● CHLOE iapă de prăsilă din Fauche le Vent şi La Mandehourie a fost cumpărată de d. sub.-lt. Greceanu dela d. G. Negropontes.

● BECASSE, iapă de 2 ani din Ghiaur şi Bichette a fost vândută de d. G. Negropontes d-lui lt. Răceanu.

● ANTRENORUL WILSON a cumpărat pe *Caprice* dela d. V. Petrescu.

La rândul său, Wilson a vândut-o d-lor Crişan şi Ţintea.

● AZI la secretariatul societăţei hipice române se publică distanţele pentru reuniunea de Duminică 4 Decembrie.

După terminarea meetingului de galop

Laborioasa activitate a Jockey Clubului

14.004.900 lei premii. Prime de crescător în valoare de 691.900 lei

Meetingul de galop pe anul în curs s'a terminat. Condiţiunile în cari s'a desfăşurat acest meeting se cunosc. Nu odată reuniunile desfăşurate pe hipodromul Jockey Culbului ne-au prilejuit caracterizări din cele mai elogioase.

La sfârşit de stagiune însă, când toate datele se cunosc, o activitate poate fi apreciată fără nici un rizic de eroare. Cifrele de regulă dau concluziuni indiscuabile.

La lumina lor ne permitem deci să ne ocupăm de activitatea Jockey Clubului, care după cum am arătat mai jos, se poate vedea că a fost foarte laborioasă.

In anul curent au avut loc la Băneasa 42 de reuniuni şi 284 de alergări. In aceste reuniuni s'au distribuit în premii 14.004.900 lei astfel atribuiti :

Reuniunea de primăvară 7.226.100.

Toamnă 5.440.700.

Toamnă (şase reuniuni suplimentare 1.338.100).

PRIME DE CRESCATOR

La capitolul prime de crescător deasemeni s'a afectat o sumă importantă. In prime s'au împărţit 691.900 lei.

Repartiţia este următoarea:

Primăvară	**363.500**
Toamnă	**262.000**
Toamnă II	**66.400**

REGIMUL CURSELOR DE GALOP

După ce am arătat, sumele oferite ca premii de Jockey Club, să vedem care a fost regimul alergărilor de galop în acest an.

Jockey Clubul a alocat în premii şi prime 14.696.800 lei.

S.N.I.C.-ul în cele 22 de reuniuni şi 113 curse pe cari le-a organizat, a debursat şi el 2.966.550 de lei.

Prin urmare, bugetul alergărilor galopului s'a ridicat în anul curent la impozanta sumă de 17.663.350 de lei.

Se pune logic întrebarea dacă această sumă este suficientă pentru satisfacerea nevoilor proprietarilor. O socoteală simplă, dar concludentă, este revelatorie în acest sens.

In antrenament au fost declaraţi 133 de cai de trei ani şi mai sus şi 72 de mânji. Adică 205 de cai. Dacă împărţim totalul premiilor la numărul cailor, media care reese pentru fiecare cal este de peste 85.000 de lei.

Cu 85.000 de lei un cal poate fi întreţinut în cele mai bune condiţiuni într'un an de zile. Din această sumă se pot uşor plăti pensiunea, taxe de antrenament, înscrieri şi procente.

Prin urmare proprietarilor li s'a asigurat o existenţă prosperă pentru efectivele cavaline.

Ceeace a făcut Jockey Clubul este mult, ştiut fiind că'n străinătate hipismul pentru proprietari este considerat ca un lux şi evident, ca orice lux, reclamă sacrificii băneşti.

Jockey Clubul n'a pretins însă aceste sacrificii cu toate că regia hipodromului şi'n special a hergheliei Târgşor care a fost făcută tocmai pentru a se veni în ajutorul proprietarilor necesită cheltueli mari.

*

Despre crescătoria naţională şi herghelia Târgşor însă, într'un număr viitor.

D. B. CATARGI
Vice preşedintele Jockey-Clubului

Angajamentele

pentru anul viitor ale principalilor călăreţi din Franţa

Principalii călăreţi din Franţa au şi angajat montele pentru anul viitor.

Mai jos dăm angajamentele pe cari le-au contractat.

M. ALEMAND

Este angajat de Lordul Derby şi Lady Granard.

C. BOUILLON

va fi jocheul grajdului Rotschild.

R. BRETHES

va fi prima montă la formaţiunea prinţesei de Faucigny-Lucinge şi a doua la d. Math Goudchaux.

G. BRIDGLAND

este angajatul d-lui J. E. Widener.

G. DUFOREZ

Prima montă la d. J. Stern şi a doua la d. Edvabniks.

A. DUPUIT

Prima montă la d. J. Prat, a doua la d. Cozzika.

C. ELLIOT

va încăleca pentru grajdul Bonssac.

R. FERRE

Prima montă la d. Bedel.

F. HERVE

Prima montă la d. S. Vagliano, a doua la d. Strassbourger.

W. JOHNSTONE

Prima montă la d. Wertheimer ; a doua la d. R. Lazard.

A. RABBE

Prima montă la d. H. Ternynck.

J. LANMAIN

Prima montă la grajdul Masurel.

F. ROCHETTI

Prima montă la Baronul Rothschild ; a doua la antrenorul Cunnigton.

C. H. SEMBLAT

Prima montă la d. Esmond; a doua la d. Martinez de Hoz şi a treia la d. Valterra.

A. TUCKER

Prima montă la grajdul Holdert, a doua la formaţiunea prinţesei Lucinge.

P. VILLECOURT

este angajat de baronul Rothschild.

MAINE LA BANEASA TRAP

Alergări de vedete,

şanse echilibrate şi concurenţi numeroşi

Premiul Budha va reuni la plecare câţiva din fruntaşi turfului. Sunt programaţi leaderii trei anilor români

Mâine la Băneasa-Trap va avea loc o reuşită reuniune. Programul, ca de obiceiu, prezintă puternice puncte de atracţie. Chiar cu riscul de a ne repeta, vom releva calităţile acestui program, care ca toate cele ale societăţei hipice române se prezintă peste aşteptări.

MARE AFLUENŢA DE VEDETE

Caracteristica principală a acestui program o constitue desigur marea afluenţă de vedete.

Sunt programaţi Gondolat II, Roland D, Antrag, Hanibal II, Bajadere, Gruia, Ghid, Petruş şi Domniţa Harry, pentru a nu pomeni decât de cei mai buni. Desigur că prezenţa acestor cai asigură alergărilor respective un accentuat interes.

CONCURENŢI NUMEROŞI

Acest program se mai remarcă prin marele număr al concurentilor. In toate cursele zilei se prevede un mare număr de concurenţi.

ŞANSE ECHILIBRATE

Neapărat vom mai menţiona echilibrarea şanselor. Majoritatea alergărilor se prezintă ca veritabile şarade.

Concurenţii probabili

Premiul GIGANT — Condiţie 2100 metri — 13000 lei

Luminiţa	2100	0
Voevod	2100	Crotenco
Ostaş	2120	0
Fudul	2120	0
Hollo	2120	Fischer
Elena	2120	0
Ghimp	210	Slobozenco
Candriu	2160	Gaidaev
Tais	2160	Pavlic
Domniţa Harr	2180	Cerkasoff
Adda Worthy	2180	0
Dorka	2220	Grünwald
Ghid	2280	0
Petruş	2280	Borisiac

Premiul BENARES — Condiţie 1700 metri — 15000 lei

Spic	1740	Gram
Champion jr.	1760	N. Ionescu
Busuioc	1760	x
Tava	1760	Drăgotescu
General Worth	1760	Corol
Sultan II	1760	x
Tufănica	1760	Gaidaev
Sorvaneţ	1780	Borisiac
Handicap	1780	0
Giuditta	1800	T. Marcu
Kamaa	1800	0
Sonia Worthy	1800	0
Benito H. P.	1800	Vârlan
Lăcrămioara	1800	Crotenco
Jarvis	1820	Ghinea
Pock	1880	x

Premiul LAHORE — Condiţie 2100 metri — 15.000 lei

Pacahantos	2120	Vârlan
Kamaa	2120	Grünwald
Legionar	2120	Slobozenco
Coconas	2140	Fischer
Ciclop	2140	0
Catinca	2140	Ghinea
Petruş	2140	0
Winsome Jose	2140	Cerkasoff
Cupidon	2160	Pavlic
Makrele	2160	0
Ninon	2180	Drăgotescu
Nation	2200	Gaidaev
Havana	2220	V. A-sky
Gruia	2240	0

Premiul LUPILOR — Condiţie 1700 metri — 15.000 lei

Dorna	1720	D-ra Crist.
Dona Worthy	1720	Gaidaev
Aventurier	1720	0
Igor	1720	0
Sultana	1720	Zabelin
Tutun	1720	Slobozenco
Poeniţa	1720	Szabo
Coconaş	1740	0
Dolly Worthy	1740	0
Voevodul Ţig.	1740	Grünwald
Sonora	1740	0
Iubita	1740	0
Ghid	1740	V. A-sky
Petruş	1740	0
Flying	1760	Ghinea
Catinca	1760	0
Viziru	1760	Fischer
Uta	1800	Pavlic
Pock	1800	x
Sam Worthy	1800	Corol
Naverno	1800	Cerkasoff

Premiul AMMON — Handicap 1700 metri — 13000 lei

Zvon	1700	Crotenco
Zenit	1700	V. A-sky
Lancia	1700	Fischer
Izma	1720	Crainic
Luţa	1740	Iurca
Ghimp	1740	Slobozenco
Puica	1740	Pavlic
Florita	1740	Drăgotescu
Pinkerton	1760	Gram
Bunel	1780	0
Pikaver	1780	Ghinea
Livada	1780	D-ra Crist.
Brad	1780	Fischer
Domnica	1800	Borisiac

Premiul BUDDHA — Record 1700 metri — 18.000 lei

Bruma II	1700	K-ţky
Dolly Worthy	1700	Corol
Colina	1720	Szabo
Giuditta	1720	0
Centaur	1720	Crainic
Ben Hur	1720	Tassopol
Pleava	1720	0
Ninon	1720	0
Jarvis	1720	0
Kundry	1740	Bordei
Edith	1740	Crotenco
Rosalind	1740	Fischer
Pai	1740	Ghinea
Amsel	1740	Pavlic
Valenţio	1740	0
Uţa	1740	0
Pandur	1740	0
Guardian Girl	1740	x
Champion	1760	N. Ionescu
Bonzo	1760	0
Gruia	1760	0
Hanibal II	1780	Gaidaev
Bajadere	1780	0
Antrag	1800	Grünwald
Citronat Gord	1800	Cerkasoff
Roland D.	1800	0
Gondolat II	1820	0

Premiul APIS — Handicap 1700 metri — 13.000 lei

Ivan	1700	Romaniuc
Mârţoaga	1700	0
Kirasa	1700	Buligă
Dame Wilton	1720	0
Admiral Worth	1720	Corol
Crăiasa	1720	Marcenco
Comoara	1740	0
Crai	1740	Crainic
Desiş	1740	Gram
Valona	1760	Pavel
Dor de Ducă	1760	Slobozenco
Harry Boy	1760	Ghinea
Furor	1780	Fischer
Aluniş	1780	Szabo
Igen	1780	Dobrescu
Elena	1780	0
Ostaş	1800	0
Dudu Gordon	1800	Gaidaev
Sorana	1800	V. A-sky
Primăvara	1800	Pavlic
Zvon	1820	0
Dâmb	1820	Podoleacov
Pan Worthy	1820	0
Vrăjitor	1820	0

Premiul SF. ANDREI — 2100 m.

Legionar	2100	Slobozenco
Pacahantos	2120	Vârlan
Petre Worthy	2120	D-ra Crist.
Duda	2120	Szabo
Lăcrămioara	2120	Crotenco
Coconaş	2140	0
Kismet	2140	Tassopol
Szelvesz	2140	Crainic
Talaz	2140	Dumitrescu
Bruma II	2140	0
Ieroşca	2140	0
Rugina	2140	Fischer
Fama	2160	Bordei
Edith	2160	0
Venezia	2160	T. Marcu
Viziru	2180	0
Blondella	2180	0
Ezer jo	2200	0
Anny Worthy	2200	Corol

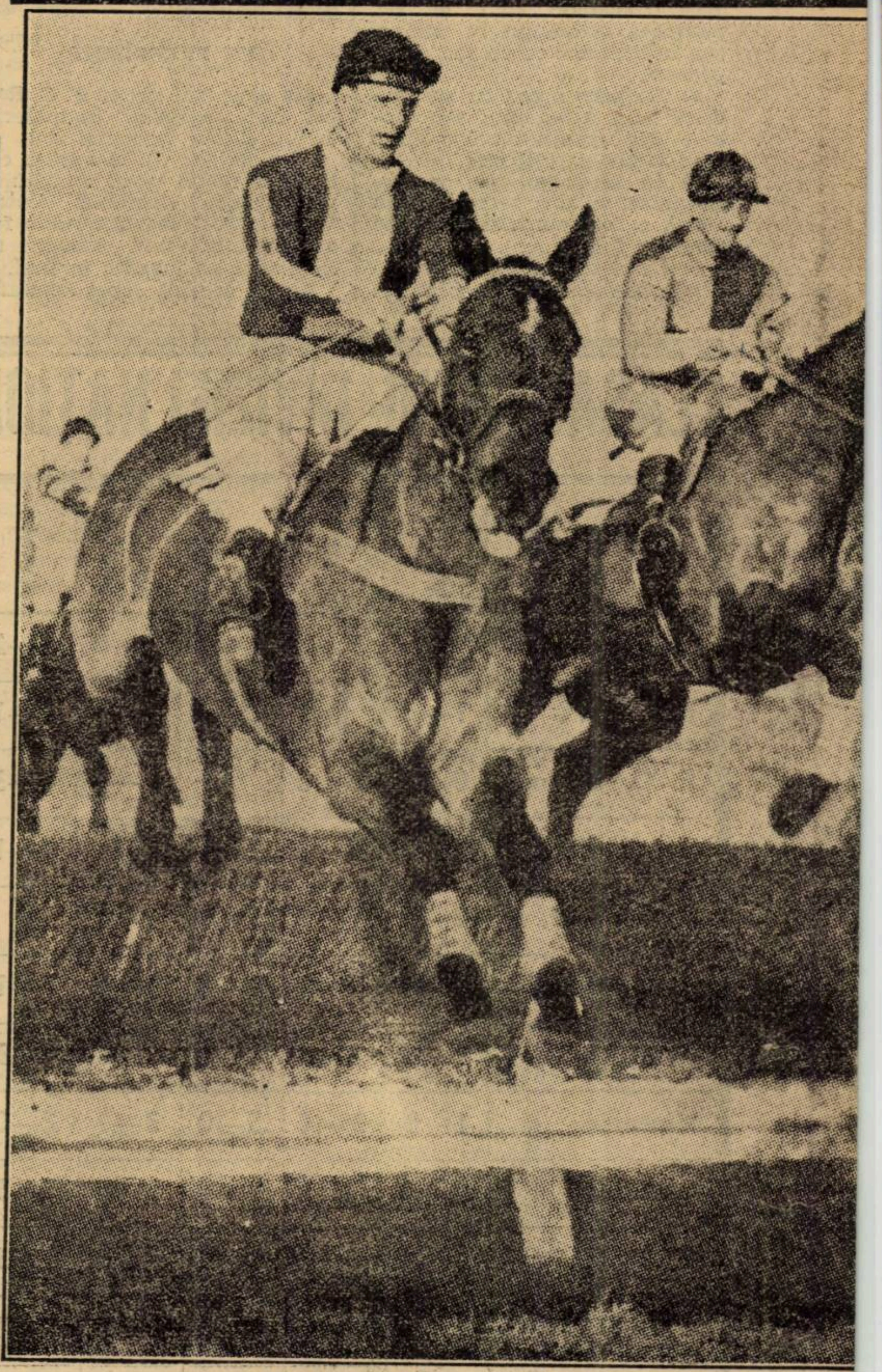

O fază dintr'o cursă de garduri din Anglia

Probst a repurtat o victorie uşoară în Lady Bunker Rennen

1.21.3 pe 2720 de metri

Zilele trecute s'a disputat la Mariendorff, **Lady Bunker Rennen** (4000 de mărci, 2600 de metri).

Printre alţii, a fugit şi excelentul Probst, care deşi penalizat — dădea până la 140 de metri — a repurtat o victorie uşoară.

Deşi concura pe 2720 de m., a parcurs kilometrul în 1.21.3.

A doua s'a plasat Dolores K şi a treia Daisy Wörth. După cum se ştie, Probst este un fiu al lui Walter Dear cu Probable şi este antrenat de Ch. Mills.

REZULTATUL

1. Probst 2720, Ch. Mills.
2. Dolores, 2580, W. Weidner jr.
3. Daisy Wörth, 2600, K. Schlingmann.
4. Zapfenstreich, 2660, H. Krause.
5. Alt-Deutscher, 2620, O. Dieffenbacher.
6. Lido, 2600, Am. R. Ebeling jr.
7. Blanco, 2600, C. Schön.
8. Căsar, 2580, Besitzer.
9. Immergrün, 2640, W. Deutschmann.
10. Friesland, 2600, J. Frömming.
11. Modell, 2620, G. Jauff jr.
12. Ostende, 2620, E. Mills.

Cota : 13 ; 11, 16, 15 pentru 10.

Câştigat : ½ lungime, cap.

DIVERSE INFORMAŢI

● **MAINE alergările încep la Băneasa-Trap la ora 13.30.**

● BANU OLTENIEI deasemeni şi-a schimbat proprietarul. L-a cumpărat d. căpitan Gaciu.

● BALY a fost vândută de d. Grăjdănescu d-lui lt. Şerban.

● RASTEL a fost vândut de d. dr. Dumitraş. Noul lui proprietar este d. lt. Saicu.

● ECLIPS, armăsar de trei ani din Elegant şi Enigma a fost cumpărat de d. lt. I. Damian dela d. căpitan Caraban.

● **NETA a fost expediată la herghelia Târgşor.**

● **LUNA şi un mânz din H. P. au fost cumpăraţi de d. Tassopol dela d. Matache Tenciuc.**

● **WALKUERE este plină cu Decision.**

Dela plecare la sosire ...

● GHID n'a avut nevoe să depună prea mari eforturi pentru a aduce premiul acasă. Traversând o perioadă de mare progres, fiul lui Texas îşi va îmbogăţi palmaresul cu încă multe victorii.

● IUBITA în fiecare alergare pierde ceva din condiţie. Lăsată un timp la odihnă, desigur că şi-ar putea regăsi bunele mijloace.

● ADDA WORTHY, cum n'avea şansă să câştige, a fugit numai pentru locul al treilea.

● PRIMAVARA n'avea nici o şansă. A făcut simplă figuraţie şi a luat contravaloarea locului patru.

● EZER JO n'a dat încă la iveală limita posibilităţilor. Menajată abil, a făcut o frumoasă recoltă de premii. Susceptibilă la noui şi mari progrese, pensionara d-lui Dr. Adem tinde să devină o serioasă concurentă pentru cei mai buni din generaţie.

● LUNTRAŞ a mers la valoarea lui. Totuşi, sarcina de a lupta cu Ezer Jo depăşea posibilităţile lui actuale.

● HERCEGNO a figurat frumos pe prima parte a parcursului. Distanţa însă, i-a excedat posibilităţile.

● GIUDITTA a fost scoasă din formă de severa alergare disputată săptămânile trecute în compania lui Amillcar, Little Orphan şi compania.

● GRUIA a marcat cea mai valoroasă performanţă din carieră. Victoria i-a fost mult uşurată şi de incidentele de parcurs.

● KUNDRY a marcat un oarecare progres. Fapt explicabil, intru cât iapa începe să se aclimatizeze.

● JARVIS s'a handicapat în mod serios prin cele două galopuri iniţiale. In restul parcursului, acţiunea avută a trădat o formă impecabilă.

● BLONDELLA a făcut o cursă oarecare. In orice caz ar fi putut fi mai periculoasă dacă nu dădea un inutil galop pe partea opusă tribunei.

● POCK nu s'a acomodat cu noua conducere. Element capricios, cere o bună cunoaştere pe care nu o poţi avea în nici un caz urcându-te prima oară în sulky — înainte de a fi făcut maleabil.

● BRUMA II a reintrat onorabil. Resimţindu-se de lipsa din probele publice n'a putut da întreagă măsura posibilităţilor ei.

● VIZIRU, datorită imposibilului lui caracter a ratat o alergare pe care 80 la sută din parcurs a avut-o la discreţie.

● PETRUŞ galopând în repetate rânduri, n'a putut să-şi valorifice excelenta şansă teoretică ce avea în această alergare.

● DOMNIŢA HARRY deşi a biruit cu extremă desinvoltură, a reuşit să-şi corecteze în mod sensibil recordul carierii. Se pot aştepta din partea ei progrese cari să o conducă din nou la preponderenta situaţie ce avea în anul trecut în cadrul generaţiei ei.

● VRAJITOR a marcat un nou progres. Inimosul fiu al lui Sudan începe să meargă cu mult mai bine decât se putea bănui.

● BUSUIOC a efectuat o alergare meritorie. Comportarea lui este indiciu cert că este pe punctul de a-şi regăsi valoarea maximă.

● SULTANA ar fi putut termina mai aproape dacă nu galopa în două rânduri.

● EFTIN a câştigat cu mult mai uşor decât sa părut. Crainic —care l'a condus impecabil — nu i-a cerut nici un efort suplimentar.

● CHAMPION JUNIOR credem că în urma acestei alergări a complinit deficienţa de anternament şi în acest mod se poate aştepta ca la proxima eşire publică să arate buna valoare.

● AVENTURIER a avut bucăţi când a mers excelent dominând categoric pe Rugina. Nu se găseşte departe de ziua victoriei. Il recomandăm pentru viitoarele lui curse, amatorilor de cote remuneratorii.

● RUGINA nu deţine forma cea mai bună. In acest mod se explică slaba ei comportare.

● MARGARET T. a fost readusă în formă. Desigur că această victorie va fi urmată de încă unele şi mai frumoase.

● BONZO e concurat remarcabil. O menţiune pentru modul abil în care l-a drivat Crainic.

● PĂI a fost derutat de alura rapidă în care s'a desfăşurat alergarea încă dela început.

● ANTRAG este prototipul animalului conştiincios. In această alergare, dacă nu pierdea ceva teren la plecare, ar fi silit pe învingătoare să se întrebuinţeze mai mult. O ciudăţenie se cuvine semnalată: fiul lui colonel Boshwarth în Germania era un excelent fondist, iar la noi se comportă în chip de flyer.

● CHAMPION nu este departe de a-şi găsi plenitudinea mijloacelor. In acest sens pledează recordul de 1.28.9 pe care l-a înregistrat.

● NAPLOPO este în afara unei condiţii acceptabile. In această alergare în care primea însemnate avantaje de la adversari egali lui, nu trebuia să încheie plutonul.

● UŢA în alergările în care nu galopează, este capabilă de lucruri foarte frumoase. In performanţa de Duminică, ceiace a impresionat cel mai mult a fost felul în care a terminat.

● GRETELBUB a marcat o serioasă revenire în formă. Sunt de aşteptat din partea-i noui progrese în condiţie.

● EDITH fără galopul dat la eşirea din cel de-al doilea turnant ar fi fost extrem de periculoasă.

● BAJADERE a concurat onorabil ţinând seamă că aborda pentru a doua oară o pistă cu care nu se acomodează prea bine.

● PETER GORDON are o frumoasă rezervă de secunde pe care conducătorul lui o atacă cu multă prudenţă.

● ALUNIŞ, element tardiv, deabia în primăvară va putea să arate adevărata valoare pe care o are.

● FLORITA ar fi fost greu de bătut dacă n'ar fi fost busculată şi drept consecinţă n'ar la dat un lung galop.

● FUROR figurând pe prima parte a parcursului a dovedit că este pe punctul de a fi readus la buna condiţie.

● BEN HUR este în puternică revenire de formă. Consecinţă a faptului că a fost alergat mai puţin în ultimul timp.

● NATION ar fi putut fi extrem de redutabilă dacă nu galopa la prima trecere prin faţa tribunei. Gaidaev are un necontestat merit pentru forma în care o păstrează.

O meritată atenţiune franceză pentru d. Christian Weber

D. Christian Weber, creatorul lui Braune Band von Deutschland şi preşedintele congresului internaţional de pur sânge, o importantă personalitate în hipismul european, la promovarea căruia are indiscutabile merite, a fost zilele trecute obiectul unei importante distincţiuni din partea unor sportivi francezi.

D. Weber a primit cadou o frumoasă statuetă de bronz care reprezintă un cal de doi ani.

Darul acestor sportivi este o recunoaştere a marilor merite pe cari d. Weber le are în mişcarea hipică din Europa.

După cum se ştie d. Weber este un susţinător convins al hipismului nostru. Sunt cunoscute relaţiunile de colaborare dintre d-sa şi doi din conducătorii marcanţi ai alergărilor noastre d. BARBU CATARGI, vice-preşedintele Jockey Clubului şi d. I. MATAK, preşedintele societăţei hipice române de trap.

VOLLEY BASKET-BALL

Prima zi în sală

Iureș Club a obținut o victorie ieftină asupra Start Club-ului

S. K. 38, un oaspe modest. Greșelile Hai-Hai-ului și comportarea puțin satisfăcătoare a majorității echipelor

Inaugurarea sezonului de iarnă s'a făcut printr'o mare reuniune de volley-ball feminin și cu concursul unei echipe provinciale: S. K. 38 din Ploești.

Despre felul cum s'au desfășurat jocurile s'a scris în numărul de eri, rămânând pentru astăzi să revenim și să analizăm reuniunile din alte puncte de vedere, făcând totodată și câteva constatări asupra felului cum s'au prezentat echipele în primele partide, pe teren acoperit.

CA SPECTACOL REUNIUNILE DIN SALA „INAINTE" AU FOST LA INALȚIME

Intr'adevăr, începând cu partidele disputate de dimineață în cadrul cupei Al. Băluță și continuând cu cele susținute după amiază de echipa ploeșteană S. K. 38, putem spune că, din punct de vedere al spectacolului, reuniunea a avut un succes deplin. Toate dar absolut toate jocurile având un punct de atracție.

Amintim în treacăt partidele Iureș Club-Hai, Hai, Iureș Club-Ctart Club. S. K. 38-S. C. și S. K. 38-Bonaparte, care au dat nastere unor dispute oprige, învingătorii având de luptat din greu cu partenerii de joc.

In special matchul Iureș Club-Hai, Hai, care a fost un veritabil „derby", a plăcut enorm publicului spectator, întrecând celelalte partide prin technică arătată, dar mai ales prin elanul „îndrăcit" cu care s'a jucat.

DUPA UNA CALDA... UNA RECE...

Dacă, așa după cum am spus mai sus, disputele au fost la înălțime ca spectacol, în schimb au suferit enorm prin lipsa de spectatori, căci nici la cupa Băluță și nici la turneul S. K.-ului nu a fost prezent publicul care în ultimul timp ne obișnuise să vină în număr din ce în ce mai mare.

Ne miră această lipsă căci nu vedem nici un motiv temeinic pentru acest „forfait", căci nici pe terenuri, unde s'au jucat câteva matchuri interesante, numărul spectatorilor nu a fost mare, iar pe unele au lipsit cu desăvârșire.

Sperăm că situația de eri a fost numai un accident și că Duminică la începerea jocurilor semi-oficiale, publicul va fi iarăși numeros așa cum, a fost la ultimele etape ale campionatului. Să trecem acum la felul cum s'au prezentat echipele.

IUREȘ CLUB, DEȘI DE DOUA ORI INVINGATOR, NU A ARATAT PREA MULTE LUCRURI FRUMOASE

„Ex-campionatele" au susținut două partide extrem de grele pe care totuși le-au câștigat în două seturi.

Cauza acestor victorii facile însă, nu trebue căutată numai în superioritatea Iureșului, ci și în vina adversarelor, care nu au știut să insiste atunci când era momentul.

Iureșul are un merit mai redus căci în matchul cu Hai Hai a câștigat mai mult din serviciu, ceeace nu putem spune că, coincide cu superioritatea indicată de rezultat. A știut însă să speculeze greșelile. Aici trebue căutat secretul victoriilor.

Pentru a da un exemplu, trebue să amintim cele 11 serviciuri bătute de Eta Mănescu, care au fost eficace numai prin greșeala jucătoarelor dela Hai Hai care, neținându-și locurile se repezeau câte două și chiar câte trei la o mingie.

Dintre jucătoarele Iureșului remarcăm pe Anny Mănescu, care a tras bine. Nu a „schimbat" însă niciodată și deaceia multe „piese" i-au fost respinse.

Urmează în ordine Țuca Lazaride și Marie-Ange Călciurescu, ambele jucând bine — mai ales la fund.

HAI HAIUL, A AVUT NUMAI MOMENTE CAND A JUCAT BINE

Hai Hai are o caracteristică: joacă dezordonat, neavând o tactică de joc, precisă, mingiile venind mai totdeauna după inspirația momentului și nu după situația jocului.

Aceasta face să piardă multe matchuri ușoare, iar ca adversare net inferioare să facă scoruri strânse.

Acest lucru s'a petrecut în ambele partide susținute, dintre care, însă, nu a pierdut decât una singură, celălalt adversar fiind prea inferior ca, condiție fizică și totuși reușind să conducă în primul set cu 7-0 iar în al doilea cu 7-2.

Când Hai Haiul își va imprima o tactică bine definită, în așa fel ca jucătoarele să știe ce să facă, chiar în cele mai nevăzute situații, atunci va deveni o echipă mare și va ocupa locul pe care îl merită în ierarhia volley-balul femenin.

START CLUB B. O ECHIPA DE VIITOR

Formația secundă a Start Clubului, s'a comportat onorabil, reușind să țină în „șah" pe Iureș Club și să câștige a doua partidă în dauna Radului Vodă.

Performanțele sunt excelente și putem afirma că Start Club B va lua în curând locul primei garnituri și îl va menține în aceiași situație, adică printre echipele fruntașe ale Capitalei.

AURORA E O ECHIPA CU DESAVARȘIRE TEHNICA

Indiscutabil, Aurora este cea mai tehnică echipă femenină.

A dovedit-o până acum și o dovedește cu fiecare match pe care îl susține.

Curios însă că Aurora joacă mai bine cu cinci jucătoare și chiar cu patru decât cu formația complectă, căci pare că are o mai mare omogenitate.

Astfel, eri a „distrat" pur și simplu Caraimanul, reușind să ia primul set la unu iar în al doilea să conducă cu 10-0.

Acesta nu poate avea, o scuză că a jucat numai cu cinci jucătoare căci și Aurora a fost în aceiași situație.

Cele mai bune au fost: Sofi Ungureanu și Angelica Adelstein

INVINȘII

Examinând acum echipele învinse găsim la fiecare greșeli elementare. Astfel la :

Delavrancea, lipsa unei tactici și lipsa de precizie la pase, complectată și de faptul că jucătoarele nu-și țin locurile.

Caraiman, nu putem spune decât că a fost într'o zi proastă, în care nu i-au mers pasurile nici la fund nici la fileu și astfel cele două trăgătoare au șomat tot timpul jocului.

Radu Vodă, a avut cea mai mare lipsă în precizia serviciurilor, care au fost cauza capitală a înfrângerii, deoarece nu puteau acumula puncte, regulat, serviciile fiind bătute în fileu sau în tavan.

Aceasta se datorește desigur, numai neobișnuinții de a juca în sală, deci o lipsă foarte ușor de înlăturat.

— gh. epuran —

Dela federația de handball

COMUNICAT

Se convoacă pentru Luni 5 Decembrie a. c., orele 20, în localul federației române de handball următorii delegați de grupări pentru a da relații și a susține contestațiile făcute la jocurile :

Viforul Dacia—I. P. S. P. B. d-nii lt. Andronache și I. Comănescu.

B.T.V.—Prahova, d. Richter și delegatul grupărei Prahova.

D. dr. P. Pârvulescu, arbitrul jocului Viforul Dacia — I.P.S.P.B. pentru a da relații privitoare la contestația ambelor grupări.

RUGBY

O revenire necesară asupra ultimei etape a campionatului

Ultima etapă a campionatului național s'a bucurat de un frumos succes moral.

Cele două partide ,disputate în cadrul categoriei onoare ne-au furnizat clipe de satisfacție, prin fazele spectaculoase ce au constituit o notă dinstictivă.

Găsim nimerit să revenim asupra matchurilor consumate acum două zile, cu dorința de a înregistra unele observațiuni de reală însemnătate ce le-am putut culege cu ocazia disputării acestei etape.

O VICTORIE MUNCITĂ ȘI BINEMERITATĂ !

T. C. R. a reușit Duminică să se reabiliteze complet depe urma înfrângerei suferită deunăzi din partea Stadiului Român.

Dar poate această victorie ce a sosit la un moment oportun nu s'ar fi realizat dacă echipa nu iar fi prezentat în maximum de formă.

Trebue să precizăm că, în matchul cu Venus, conducerea technică a acestei grupări a luat o hotărâre, care pentru mulți poate fi considerată drept un risc.

E vorba despre tinerii jucători, ce au fost introduși Duminică în echipă.

Până deunăzi, singurele grupări, care dădeau însemnătatea cuvenită, tinerelor elemente și le încercau în prima garnitură, erau Stadiul Român și Sportul Studențesc.

Duminică, T. C. R. a luat o decizie bine chibzuită și cu temeritate. A alcătuit o echipă tânără.

Și după cum spuneam și ieri, rezultatul s'a văzut imediat.

Tinerii jucători s'au achitat în mod conștiincios de încrederea ce le-a fost acordată de conducerea technică.

Elanul cu care au jucat și maniera în care au știut să realizeze victoria, merită a fi menționate.

Nu ne îndoim că în urma comportărei făcute Duminică, conducătorii echipei, vor încuraja mai departe tinerele speranțe, care trebuesc scoase din anonimat și călite în focul marilor lupte valorificându-le astfel talentele.

VENUS NU ARE LINIE DE ATAC

Nu totdeauna o echipă învinsă, poate fi socotită inferioară.

Infrângerile adesea, sunt de bun augur căci arată anumite defecte, și stimulează unele reforme.

Venus, după cum am remarcat și cu alte ocazii, posedă o echipă redutabilă, care, în acest sezon, a realizat victorii surprinzătoare.

Și totuși, în ciuda înfrângerei suferite Duminică, din partea T. C. R.-ului, Venusul a arătat că e încă o echipă bună, dar nu are o linie de atac suficient de viguroasă.

Este un adevăr, ce nu poate fi pus în discuție.

Venusului îi lipsește o linie de 3/4 care să știe să fructifice acțiunile și alimentarea înaintărei.

Ori, în materie de rugby, acest compartiment are un rol bine definit.

Iată cauza înfrângerei de acum 2 zile.

Noi repetăm și astăzi. D. Anastasiade care este o personalitate prea bine cunoscută prin competența sa, trebue să încerce diferite formule pentru a acoperi aceste goluri, care stingheresc în mare măsură realizarea posibilităților unei echipe.

Să se încerce jucători tineri, să se adopte anumite formule, pentru alcătuirea unei linii de atac, care să ducă la bun sfârșit speranțele tuturor simpatizanților acestei valoroase echipe.

Făcând abstracție de aceste considerațiuni trebue să recunoaștem că Venus, a jucat Duminică elegant, a întreprins uneori acțiuni de rară atracțiozitate.

SPORTUL STUDENȚESC IN FORMĂ

Invingând echipa R. C. 13 Sportul Studențesc ne-a demonstrat că victoria reușită asupra Venusului, nu se datorește unui accident ci excelentei condiții fizice, în care se găsesc „băeții".

Sportul Studențesc, ne-a arătat Duminică, că linia de atac continuă să fie compartimentul realizator al succeselor.

R. C. 13 A JUCAT CU ELAN

Deși a gustat din cupa înfrângerei R. C. 13 a jucat cu mult curaj în compania Sportului Studențesc.

UN FORFAIT INEXPLICABIL

C. F. R. nu s'a prezentat, în matchul ce avea de susținut, cu Viforul Dacia.

Nu înțelegem dece această grupare ține cu orice preț să se facă remarcată numai prin reprezentări ce nu-și au rostul.

Ion Ionescu

Dela federația de canotaj

Comitetul regiunii București, anunță cluburile din regiune, care au luat parte la concursul dela 6 Noembrie a. c. că, Joi 1 Decembrie, la ora 19½, va avea loc la sediul federației, solemnitatea distribuirei premiilor.

In acest sens cluburile sunt rugate să trimeată delegați, cărora urmează a li se înmâna premiile.

Sporturi mecanice

Comentarii pe marginea alergării anulate Duminică

„Curierul de Război" nu trebue să lipsească din programul anului viitor. Este însă necesar ca întrecerea să fie organizată cu atenţia cuvenită

Condiţiunile în cari s'a sfârşit cel de-al treilea „Curier de Război" au stârnit multe nemulţumiri, concurenţii fiind cei cari au avut un motiv de revoltă. Mulţi dintre ei şi-au manifestat nemulţumirea ameninţând cu neparticiparea în viitoarele ediţii ale competiţiunii. Desigur că, pentru organizatori, eşecul întrecerii nu a însemnat o satisfacţie şi felul de a se manifesta al concurenţilor nu putea constitui un imbold.

Cu toate acestea nu credem posibil ca, mai marii Moto-Clubului Român cari nu s'au lăsat influenţaţi de evenimente petrecute în împrejurări mai grele, vor ceda de rândul acesta abandonând o alergare menită să constitue o autentică piatră de încercare pentru proaspăt veniţii la sportul cu motor.

„Curierul de Război" nu trebuie să dispară. Interesele superioare ale sportului cer menţinerea lui în program şi creatorii lui sunt obligaţi să-l organizeze şi în viitor, indiferent de preţul sacrificiilor.

SE IMPUNE INSA MAI MULTA ATENŢIE

Dar, pentru ca în celelalte ediţii să nu se mai repete situaţia care a dus la anularea cursei desfăşurată Duminică, se impune mai multă atenţie în punerea la punct a amănuntelor de organizare.

Mai ales, este necesar să se studieze în mod special chestiunea punctelor de control, cum şi a comisarilor chemaţi să deservească aceste controale. Ar fi de dorit ca punctele pe cari concurenţii trebue să le atingă pe parcurs să fie indicate cât se poate mai vizibil, pentrucă felul în care ele au fost marcate Duminică, a transformat alergarea într'un adevărat rebus, pentru deslegarea căruia trebuia să ai şi puţin noroc.

Cei mai mulţi concurenţi, deşi îndeajuns de perspicaci, nu au isbutit să rezolve problema, din cauză că zeiţa Fortuna le-a fost potrivnică.

Dar, dacă o întrecere se desfăşoară la noroc, dece să se mai desfăşoare, când mai simplu ar fi ca, într'o căciulă, să se pună un număr de bilete egal cu cel al concurenţilor şi loteria să decidă pe învingător?

Nu facem acest divertisment din răutate sau cu intenţia de a descuraja pe organizatori, ci numai din dorinţa precisă de a contribui la îndreptarea lucrurilor.

Am spus şi repetăm că, în ce ne priveşte, continuăm să acordăm credit Moto Clubului admirabilă chezăşie pentru Român, al cărui trecut este o viitor. Nu ne putem însă opri să-l facem atent asupra unor greşeli nu prea greu de remediat.

REGULAMENTUL

O altă chestiune care trebue să preocupe din timp pe organizatori, este cea a regulamentului care, înainte de toate, nu trebue compus şi redactat în ultimul moment.

Prin condiţiunile lui generale, „Curierul de Război" este un concurs excesiv de greu. Ca atare, coeficientul lui de dificultate nu trebue mărit prin adoptarea unui regulament insuficient de clar.

Credem deci că, pentru prestigiul Moto Clubului Român şi pentru viitoarele succese ale „Curierului de Război", se impune ca noul regulament al competiţiunei de viteză în teren variat să fie astfel pus la punct, încât să excludă prin el însuşi posibilitatea repetării situaţiei de Duminică şi de acum doi ani.

JENNY DUMITRESCU

Gruparea „Arma" intenţionează să-şi prelungească activitatea

Conducătorii ei proectează un concurs de moto-cross

Din sursă autorizată şi demnă de toată încrederea suntem informaţi că mai marii grupării motocicliste *„Arma"* intenţionează să prelungească activitatea acestei formaţii prin organizarea unui concurs de moto-cross.

In principiu, iniţiatorii ideii au decis să utilizeze, în acest scop, traseul pe care s'au disputat precedentele două competiţiuni similare organizate, până în prezent, la noi. Acest parcurs se găseşte situat în comuna Băneasa, în jurul lacului.

In ce priveşte data competiţiunei, iniţiatorii ei o vor hotărî după ce vor decide, în prealabil, dacă este cazul să organizeze întrecerea într'un timp în care se poate conta pe zăpadă, sau cât mai curând posibil, spre a se evita zăpada.

In orice caz, luarea hotărîrei definitive nu poate întârzia şi credem că, încă în cursul aceste săptămâni, vom fi în măsură să anunţăm data precisă.

Parcursul primei competiţiuni automobiliste a sezonului de iarnă a fost definitiv stabilit

Abundenţa de materie nu ne-a permis eri să ne ocupăm de ultimele lucrări ale comisiunei căreia i s'a încredinţat misiunea organizărei parcursului primei competiţiuni automobiliste şi motocicliste de iarnă.

Noi am arătat la timp că, această întrecere al cărui parcurs variat va constitui un sever examen, a fost sortită pentru ziua de 11 Decembrie şi că ea s'a născut din iniţiativa unor tineri dornici să reducă la minimum posibil inactivitatea de aproape 7 luni, care a format caracteristica tuturor calendarelor noastre motorizate.

De asemenea, am anunţat că pentru Duminică fusese fixată ultima consiliere în vederea stabilirii definitive a parcursului. Această consiliere a avut loc şi a fost completată cu o nouă explorare a terenului. In acest scop a pornit la drum un echipaj condus de cunoscuţii automobilişti, ing. Jean Calcianu şi Riry Bohory, pe cari îi însoţea un reprezentant al ziarului nostru.

Plecarea a fost de pe velodromul din şoseaua Ştefan cel Mare, de unde pe aceiaşi şosea s'a ajuns la bariera Vergului, pentru ca apoi, pe şoseaua Călăraşilor, să se treacă în cea a Pantelimonului. Ajungându-se în dreptul pădurii Pantelimon s'a executat o frumoasă buclă care duce peste dealuri şi câmp deschis. După aceia s'a intrat pe şoseaua ce duce la Cernica şi în dreptul mânăstirei s'a pătruns în pădure unde pe cărări şi prin luminişuri s'a trasat un parcurs splendid. Parcul Pusnicul a venit la rând scoţând pe exploratori în şoseaua Pasărei, pe care ei au urmat-o până la cotitura dinaintea mânăstirei cu acelaş nume.

Aci s'a făcut la stânga şi prin Cozieni şi Moara Domnească s'a revenit, prin şoseaua Pantelimon, la locul de plecare.

Traseul competiţiunei a fost astfel definitivat. El măsoară aproximativ 60 km. şi se poate acoperi în circa 80 minute. Acest traseu corespunde de minune scopului şi încă în cursul acestei săptămâni automobiliştii dornici să-l cunoască vor fi însoţiţi pe el de către reprezentanţii iniţiatorilor.

Deşi se va căuta, pe cât posibil, ca toţi eventualii participanţi să facă cunoştinţa parcursului înainte de cursă, în ziua întrecerii el va fi suficient de bine marcat spre a se înlătura orice posibilitate de greşeală.

Vom reveni.

Monneret va concura pentru B.M.W.

Motociclistul francez Georges Monneret şi-a manifestat intenţia de a achiziţiona o maşină germană B.M.W. de 500 cmc. cu compresor, la ghidonul căreia urmează să dispute, în contul casei bavareze, toate probele de viteză ce se vor desfăşura în Franţa.

Desigur că acest lucru nu va împiedica pe admirabilul pilot să continue relaţiile cu producătorii francezi.

Precizăm deasemenea că Monneret nu a renunţat la ideia îmbunătăţirii performanţei care face din el deţinătorul provizoriu al premiului fondului de curse.

Amestecat cu cenuşa pistei, într'o cursă de „dirt track", motociclistul din clişeul nostru s'a ridicat nevătămat şi a continuat alergarea

CICLISM

INSEMNARI

Pe marginea primei curse a distribuitorilor de ziare

'Am subliniat în numărul de eri succesul obținut de prima alergare a vânzătorilor de ziare.

Și, pe marginea acestui eveniment, căci era oarecum un eveniment, vorbeam, eri, de o serie întreagă de chestiuni izvorâte din această primă alergare a unei categorii de tineri care, de acum în colo, vor fi îndrumați pe te-

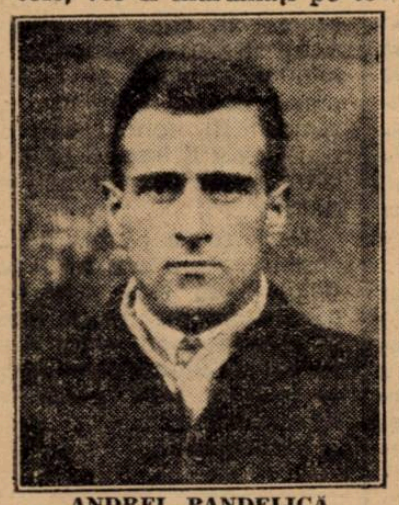

ANDREI PANDELICA

renul sănătos al sporturilor.

❖

Câteva sute de metri dela plecare un oltenaș dă peste altul și se prăbușesc.

Adică „Trică" și „Merin" i-au contact cu... plăcerile goanei pe bicicletă.

Căzătura n'a fost gravă căci accidentații s'au ridicat imediat.

Ne așteptam să-i vedem plecând la drum, așa cum unul din ei, să-i zicem... „Trică", se și pregătea, când celălalt, „Merin" îl înșfăcă de suman, strigându-i :

— Stăi mă, un'te duci ?

— Ce ți-e mă, ce ți-e ?

— Păi tu văzuși mă, că-mi rupseși pantalonii, se răsti Merin către Trică, arătându-i pantalonii sfâșiați dela coapsă până în jos spre gleznă...

— Ce ți-i rupsei io ?

— Tu bă tu, că dedeși buzna ca orbetele peste mine, de-mi sfâșiași bunătate de nădragi.

— Lasă-mă să mă'c în cursie mă, că pierdem timpul.

— Ce cursie mă, stăi aici, îl reținu Merin. Stăi aci, de-mi plătește pantalonii, că nu-ți dau drumul nici...

Cei doi oltenași încep să se îmbrâncească.

Merin strig ade zor : — Să-mi dai paraua pe pantaloni. Scoate gologani. Tu mi-i rupseși, tu să-i plătești...

Noroc de câțiva trecători care au sărit să-i despartă din încăerarea în care se 'ncinseseră, uitând de cursă, de premii, de tot...

❖

La sosire altă dandana.

De data asta ceva mai gravă. Chestie cu poliție.

Unul din concurenți când a descălicat și se aștepta bietul să primească felicitările galeriei simte deodată o mână ca de oțel înșfăcându-l de gulerul surtucului.

Speriat și gâfâind (alergase la disperare să se claseze mai bine) își întoarse capul. Uimit, constată lângă el statură de gigant a unui reprezentant al forței publice care-i adresă marțial și profesional obișnuita formulă:

— Ești arestat.

Băiatul a început să bâlbâie ceva, să 'ntrebe, uluit: Dece dom' sergent ? Pă ce bre nene, ce-ți făcui io ?

— Muzica ! tună sergentul.

Cei de față au intervenit cerând lămuriri.

Ce se întâmplase ?

Concurentul în cauză cumpărase mai înainte cu câteva zile un costum dela un altul al cărui drept de proprietate nu prea era în... perfectă concordanță cu prevederile articolelor, din codul civil, care vorbesc despre proprietate. Cu alte cuvinte și în limbajul concurenților era făcut „pui de giol", îl furase cum s'ar spune.

Și concurentul a trebuit să meargă la poliție să fie anchetat.

Fapt care a făcut pe un mucalit să exclame.

— Ce ți-e și cu.., celebritatea asta dom'le. Naiba îl puse să fugă, să devină... om public...

❖

Dialog între doi „juveți" după cursă.

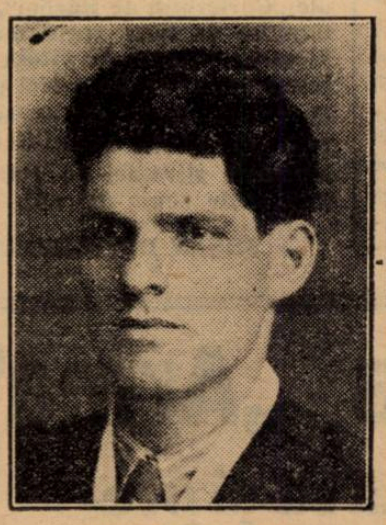

NICULAE CHIRA

— Ei, cum fu mă ?

— Bine mă, dar nu prea bine.

— Păi dece mă.

— Când se dădu plecarea o rupseră cu toți de fugă de par'că le-ar fi pus terpentin.

—Tu dece nu te ținuși de pe ei, mă ?

— Păi așa făcui.

— Și ?..

— Trecu unu pă lângă mine, trecu altu, și apoi altu și mie să-mi vie rândul să trec și eu dă altu, neam.

— Adicălea nu-i prea îi știuși sama.

— Ezact. Nu-i știu sama. Dar las' pă mine: data viitoare le-o coc io. — încheie îndârjit tânărul, un concurent clasat cam pe la coadă.

— em. i. —

Startul probei ciclo-crosului-pedestru, al distribuitorilor de ziare

ATLETISM

Ceva despre crossurile populare

De câteva Duminici, liga Muntenia organizează crossuri așa zise populare, în fond, aceste alergări sunt departe de a prezenta caracteristicele competițiunii cu adevărat populare.

Nici numărul concurenților, nici condițiunile în care se desfășura concursul, nu justifică titulatura ce s'a dat acestor alergări.

Crossuri cu adevărat populare sunt manifestațiuni impozante în genul, spre exemplu, al acelei probe de marș, ce se va organiza la 6 Decembrie. Organizate cu multă publicitate, interesând multe categorii de alergători, punând în joc numeroase premii, iată ce ar însemna un cross popular. Liga Muntenia nu s'a gândit încă la regizarea unei asemenea competițiuni de care crossul bucureștean poate ar avea nevoie, ea constituind o excelentă propagandă în favoarea acestui sport.

Aceasta nu înseamnă că nu s'ar putea realiza acest interesant și original concurs.

Până atunci, poate ar fi bine ca liga să pregătească terenul, prin organizarea crossurilor pe cartiere — crossuri care să facă cunoscut acest sport în toate colțurile Capitalei.

Astfel, într'o Duminică s'ar putea organiza mai multe crossuri; pe terenul Turda pentru întreg cartierul Dealul Spirei și 13 Septembrie, pe terenul Unirea Tricolor pentru cei din obor, pe terenul A. C. S. A. pentru cei din cartierul Șerban Vodă, la terenul Belvedere pentru amatorii din Grand și Crângași, la Velodrom pentru alergătorii din Floreasca, însfârșit pe terenul Ciocanul pentru sportivii din cartierul Dudești Cioplea.

Iată cinci crossuri care s'ar putea organiza într'o Duminică și care ar constitui cea mai frumoasă zi pentru crossul bucureștean, cea mai nimerită propagandă pentru alergările pe teren variat.

Organizate cu grijă, adică luând din timp toate măsurile pentru fixarea traseelor și amănuntelor technice, căutând colaborarea cluburilor proprietare de teren, cerând concursul districtului de football, liga Muntenia ar înfăptui o operă cu adevărat constructivă pentru care ea va bine merita toate laudele.

Noi ne-am făcut datoria expunând un plan care după umila noastră părere ar avea darul să deschidă noui orizonturi crossului bucureștean.

Este rândul ligii de-a trece la realizări.

CAMOR

Cross - country

Primele înscrieri la campionatul național

Pregătiri intense in toată țara
Inscrierile se închid Vineri seara

Doar câteva zile ne mai despart de marea competițiune atletică campionatul național de cross-country.

Primele înscrieri au și început să sosească la F.R.A.

Eri s'a primit înscrierea clubului Stadiul Român care va prezenta la startul competițiunii următorii șase alergători : Dinu Cristea, Ion Manea, Ahmet Suliman, Topală, Gociu și Stancu.

Pentru astăzi este așteptată înscrierea clubului Viforul Dacia și probabil a Venusului.

VINERI SE INCHID INSCRIERILE

F.R.A. aduce la cunoștința cluburilor că înscrierile se mai primesc la sediul federației din strada Gogu Cantacuzino până Vineri seara, ora 20, cel mai târziu. Orice înscriere sosită după această dată, nu va fi luată în seamă.

IN CAPITALA ȘI IN PROVINCIE MARI PREGATIRI

In toate centrele cu pepiniere de alergători de cross domnește o vie activitate în vederea acestui campionat.

La Bragadiru, alergătorii Stadionului Român, pe terenul fabricei de spirt, au făcut un serios antrenament la care au participat cei șase componenți ai echipei bragadirene în frunte cu Dinu Cristea.

După acest antrenament, băeții se găsesc într'o perfectă formă, emițând de pe acum pretenții de câștigători ai acesui invidiat trofeu.

La Brașov alergătorii S. G. S. B. au făcut un serios antrenament în împrejurimile orașului dela poalele Tâmpei.

Antrenamentul s'a desfășurat sub directa observațiune a d-lui maior Vintilă Cristescu, secretarul general al ligii Țara Bârsei.

Tot ieri, în Capitală, alergătorii Viforului Dacia după un ușor antrenament la Velodrom au vizitat traseul pe care se va disputa campionatul.

Intr'un cuvânt, celei de a 20-a edițiune a compionatului național de cross-country i se pregătește un cadru cu adevărat grandios, demn de această simbolică aniversare de dublă decadă de existență.

Concurenții și oficialii sunt preocupați acum numai de această competițiune.

Pagina Boxului

Pentru ce Dickson nu programează matchul Sangchili - Toma Aurel, la Wagram?

Organizatorul parizian nu poate fi supărat pe compatriotul nostru

Acum doi ani întâmplarea făcea să fiu la Paris și vizitând într'o zi sala de antrenament din str. Feydeau, îi spuneam lui Leclerc :

— „Impresia generală la București este că d-ta ești certat cu Dickson și din această dușmănie pătimește Toma, care niciodată n'a fost programat la Wagram !

— Îți voi demonstra că aveți o părere greșită ! Așteaptă-mă mâine dimineață la hotel. Vom merge împreună la Dickson.

A doua zi Leclerc și Toma Aurel au venit punctual la întâlnire și câte și trei am luat drumul spre bulevardul Grenelle.

In biurourile lui Jeff Dickson, nu era prea multă animație, astfel că am putut vorbi în voie.

Îmi amintesc foarte bine întrevederea. După strângerile de mână și cuvintele de politețe, Dickson cu un aer de mare satisfacție îl îmbrățișează pe Toma și-i spune:

— „De când nu ne-am văzut micul meu prieten ! ?

Toma era după sosirea lui din America, astfel că Dickson l-a întrebat despre diverși manageri și boxeuri pe care Toma i-ar fi întâlnit în Statele Unite.

SUPARAREA CU TOMA

Leclerc aducând vorba de vrăjmășia dintre Toma și organizatorul parizian și de impresia din România, Dickson foarte mirat a negat.

— „N'aș putea fi supărat pe Aurel ; nici odată nu am avut cu el vreun diferend bănesc. El e boxeur, eu sunt manager ; când interesele mele și ale lui se vor întâlni vom cădea imediat de acord.

Oricând va voi, în organizațiile mele va putea găsi un loc de frunte !".

Și ca să-mi demonstreze că nu e supărat nici cu Toma Aurel, nici cu Leclerc, Dickson într'o foarte bună dispoziție s'a fotografiat cu ei.

CARE E SECRETUL NEPROGRAMARII LUI TOMA AUREL

Toma Aurel ori cât de perfect boxeur ar fi și oricât de spectaculos ar boxa, nu interesează la Paris, decât numai când boxează cu un francez.

Nu-și are rost ca un organizator să piardă bani programând într'un match 2... streini !

Căci nici Toma Aurel și nici Sangchili n'au în vinele lor ceva sânge asemănător cu al vr'unui nepot de-ai domnișoarei... Marianne !

Astfel că degeaba ne frământăm și-l bălăcărim pe Dickson, așa... cum ne vine la gură !

Dickson ca un bun negustor le-a spus :

„Organizez matchul, dar voi să aduceți lumea. Eu vă fac tot ce vreți : reclamă, afișaj etc.

Dacă matchul vostru interesează Parisul, sunteți niște oameni norocoși ; cota care v'o dau vă poate aduce o bursă frumușică"...

Și nu trebue uitat un lucru în ziua de astăzi.

Pentru box, nici la Paris nu mai curge lapte și miere...

Și acolo e criză dar nu o criză ca la noi de săli de spectacole, ci o lipsă de elemente destoinice.

Pentru Dickson a început acum sezonul de hockey pe ghiață care este mult mai „mănos" decât reuniunile de box.

Să nu se creadă că Dickson, Lafrance, Palais des Sports și Wagram mai întruchipează pe Mohamed și Mecca.

S'a terminat cu... Mecca boxeurilor.

Astfel că, încăodată : am fost martor la o conversație foarte amicală între Dickson și Toma Aurel, conversație care nu avea cu ea nici un fel de minciună convențională și am arătat că Dickson — omul care a stat în România și este un negustor sută la sută — nu-l programează pe Toma, din motive binecuvântate pentru buzunarul lui.

Vrem să-l avem pe Toma Aurel campion ?

Nu-i decât o posibilitate.

Organizarea matchului la București.

S'a dovedit de atâtea ori că Toma Aurel programat la București este un „loz câștigător" pentru organizatori.

Nici odată nu a dat greș.

Organizatorul joacă la sigur...

Joi 1 Decembrie pe arena „Brătianu"

Iată cum a fost alcătuit programul matchurilor :

Marin C-tinescu (Turda)—M. Dobrescu (J. C.).

Gh. Sima (Turda) — M. Măgureanu (J. C.).

Mihail Popa (Turda)—Gh. Cojocaru (J. C.).

C. Tutoianu (Turda)—Aurel Jercan (C.F.R.).

Ion Chiriac (Turda) — Ilie Impăratu (Tir).

C. Tudose (Turda) — Iosif Barasch (Tir).

Aurel Weintraub (Turda) — L. Sângheorghe (J. C.).

M. Gaspar (Turda) — Ungureanu Ion (J. C.).

Gh. Georgescu (J. C.) — A. Meschi (C.F.R.).

Gino del Fabro (Central)—C. David (C.F.R.).

Astă seară la New-York

Jack Tiger Fox și Al. Gainor dispută semifinala campionatului lumii la categoria semigrea

Pe arena Coloseum din New-York se dispută astă seară întâlnirea dintre boxerii de culoare Jack Tiger Fox și Al. Gainor, contând drept semi-finală a campionatului mondial al categoriei semi-grea, organizată fiind de către comisiunea statu-

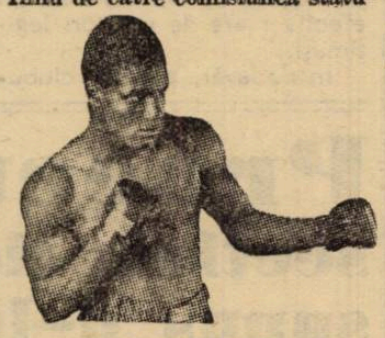

AL. GAINOR

lui New-York în urma destituirii lui John Henry Lewis.

Invingătorul urmează să fie opus lui Bettina, în joc fiind titlul de campion mondial.

Favoritul întâlnirii rămâne Jack Tiger Fox, care se găsește într'o condiție fizică dintre cele mai bune. De altfel în ultimul său match disputat cu o lună de zile în urmă, el a scos din luptă chiar din prima repriză pe spaniolul de categoria grea Isidoro Gastanago.

De altfel nici Bob Olin, fostul campion al lumii deposedat de John Henry Lewis, nu i-a putut rezista decât opt reprize în cursul anului trecut.

Cât privește pe Al. Gainor, acesta se bucură deasemeni de o bună reputație. In palmaresul său figurează printre învinșii săi: James Braddock, Lou Brouillard, Al. Mc. Cog, Bob Olin, Tony Shucco, adversarul lui Henser din ultima vreme, Joe Knicht, vechiul campion mondial semi-greu, Steve Dudas, învinsul lui Max Schmelling, toți au fost bătuți la puncte.

Prin k. o. i-au cedat o seamă de pugiliști de valoare ca: Tony Galento, George Nichols, ex-campion al lumii, Red Barry, Oscar Ranknis, Domenico Cecarelli, egalul lui Moți Spakow.

In schimb a cedat la puncte lui John Henry Lewis (de 2 ori) și suedezului John Andersson, vechiul adversar al lui Spakow, Axioti și Șerbănescu.

Demisia d-lui ing. Virgil Ibrăileanu

Un fapt nou s'a produs în sportul pugilistic.

Dacă nu există activitate de ring, cel puțin starea aceasta de lâncezeală este punctată săptămânal sau chiar mai des, cu mici incidente de... cabinet.

Pentru săptămâna care a trecut am avut de înregistrat un asemenea incident.

Mic sau mare, depinde de importanța care i se dă, el totuși demonstrează o stare de lucruri cari, odată mai mult, am dori să înceteze spre binele acestui sport.

CE S'A INTAMPLAT LA GALAȚI

Un fapt mărunt a iscat acest incident.

Secretariatul general al F. R. Box-ului a făcut o observație regionalei ținutului Dunărea de Jos pentru vina de a fi boxat amatori neligitimați.

D. ing. Virgil Ibrăileanu, președintele acestei regionale, a răspuns forului conducător, apărându-se de învinuirile ce i se aduceau și propunând pentru viitor oarecari norme cari să ușureze felul de legitimări etc.

NU DISCUTA CU ORGANELE ...SUBALTERNE!

Secretariatul general al F. R. Box-ului nu s'a astâmpărat.

In definitiv, dacă n'are altă treabă, cel puțin să facă scrisori.

Sistemul biurocratic al ordinelor scrise, hârtiilor înregistrate și corespondențelor, ne este mult intrat în sânge, nouă, românilor.

Deci, forul pugilistic s'a așternut pe scris și i-a dat un bobârnac „prostului dela Galați".

Ce știe el !...

Ce se amestecă „prostu", unde nu-i de nasul lui.

Și bazat pe teoria aceasta, secretariatul general a dat un ordin observator regiunei, rece d-lui inginer Virgil Ibrăileanu care se încheia cam... astfel :

„Nu primim învățăminte dela organele subalterne cu cari nici nu voim să discutăm".

Să stea Stan de vorbă cu'n barosan !...

Acesta e incidentul care a hotărît pe d. ing. Ibrăileanu să-și înainteze demisia din demnitatea de conducător al boxului în regiunea Dunărea de Jos.

O PIERDERE PENTRU CONDUCEREA BOXULUI ROMANESC

Demisia inginerului Virgil Ibrăileanu este evident, o pierdere grea pentru boxul românesc.

Deși cu regret trebuie să declar că sunt de altă părere cu aceea a forurilor conducătoare, credem că ing. Ibrăileanu era un bun sfătuitor în conducerea pugilistică.

Practica pe care a făcut-o ca organizator de campionate naționale, de matchuri internaționale, de mare propovăduitor al reuniunilor inter-regiuni și de destoinic gospodar al clubului pe care-l conduce, nu-i îndrituește și nici măcar nu le dă voie organelor de conducere ale secretariatului F. R. Box să se adreseze astfel cum s'a adresat : Nu discută și nici măcar nu stă de vorbă cu subalternii...

Expresii foarte puțin diplomatice și care și-au pierdut de mult valoarea circulatorie, chiar în cele mai severe administrații,... și-au găsit locul în corespondența dintre F. R. Box și ing. Ibrăileanu.

PENTRU D. CANTUNIARI

Președintele Federației Române de Box, d. avocat Cantuniari, este un om împăciuitor și drept.

Nu știm ce rezoluție a pus d. Cantuniari pe scrisoarea de demisie a d-lui ing. Ibrăileanu, dar suntem siguri că președintele F. R. Boxului la fel ca și un abil mecanic, va căuta să repare.. mașinăria jucăriei pe care un copil zburdalnic a stricat-o.

Reuniunea vedetelor

La Koenigsberg, nu la Paris, va boxa Ilie Petrescu cu Kreitz

Am anunțat în numărul nostru de eri — din vina corespondentului nostru din Paris — că Ilie Petrescu va boxa la 26 Decembrie la Paris cu germanul Kreitz.

In realitate, campionul României la toate categoriile va boxa la aceiași dată, însă la Koenigsberg, în Germania, împotriva aceluiaș adversar.

In cadrul acestei reuniuni se vor disputa și următoarele matchuri:

Steve Dudas contra lui Paul Wallner, Witt împotriva lui Andersson, iar Besselmann va înfrunta pe Rocchi.

După cum se vede, o reuniune cu drept cuvânt impresionantă.

Vom reveni cu amănunte.

Marcel Cerdan și-a păstrat titlul

In ultima reuniune desfășurată la Paris în sala Wagram, Marcel Cerdan și-a apărat cu succes titlul de campion al Franței de categoria semi-mijlocie, învingând la puncte pe challengerul său Omar Kouidri. Acesta din urmă s'a comportat peste așteptări și nu a cedat decât în ultimele reprize.

In aceiași seară belgianul Al. Scohy bate la puncte pe martinchezul Belkeir, Réné Pons silește pe Deloge să abandoneze în repriza șasea, iar Burah învinge la puncte pe Brenner.

Kid Frattini challenger al lui Armstrong?

Ziarele italiene anunță cu multă mândrie că Michele Kid Frattini în urma performanțelor sale obținute până'n prezent peste ocean, a fost desemnat de către Comisiunea statului New-York drept challenger nr. 2 al lui Henry Armstrong, primul fiind filipinul Ceferino Garcia, care i-a cedat la puncte negrului zilele trecute.

Italianul, ca să păstreze acest titlu, trebue să țină piept tuturor adversarilor ce i se vor opune până va avea ocazie să înfrunte pe Armstrong.

Și acest lucru este greu de crezut, mai ales că nici Locatelli, Enrico Venturi, Turiello și Spoldi nu au putut să reziste până la sfârșit.

Apoi chiar dacă matchul se va organiza, Frattini nu are nici o șansă serioasă în această

Până la vară

Jucătorii vor trebui să aibă brevetul atletic și fișă medicală

Altfel, nu vor putea avea drept de joc

Așa cum s'a mai scris, F. R. F. A. intenționează să schimbe modelul actualelor carnete de legitimare, cari nu mai pot corespunde noii situații a footballului românesc.

NU VA FI O SIMPLA SCHIMBARE DE FORMA

Pe lângă amănuntele pe cari le-am dat în legătură cu această schimbare a modelului carnetelor de legitimare, putem adăoga că această schimbare nu se va mărgini numai la formatul sau modalitățile de control și înregistrare a jucătorilor legitimați.

In cursul sau mai bine zis după ședința oficială a comitetului federal de Duminică seara, un membru marcant al comitetului a precizat oarecum în ce constă aceste inovații, cari nu sunt legate de „forma" chestiunii.

BREVETUL ATLETIC ȘI FIȘA MEDICALA

Schimbarea tuturor licențelor trebue să fie înfăptuită cel mai târziu până la începerea sezonului 1938-39.

Și — în aceasta constă inovația „de fond" — nu se va putea elibera niciun carnet de legitimare dacă jucătorul nu va prezenta alăturat cererilor de legitimare dovada absolvirii brevetului atletic și fișa medicală, stabilită de medicul autorizat al U. F. S. R.-ului.

DAR CHELTUELILE...?

Dacă problema este simplă pentru grupările cu mai puțini jucători, ea se complică pe măsură ce cluburile au un efectiv mare de jucători legitimați.

Intr'adevăr, pentru cluburile cari dispun de un număr de cel puțin 50 de jucători, cheltuelile necesare noilor carnete de legitimare ating suma de 15.000 lei, care reprezintă un lucru destul de însemnat pentru grupările noastre.

Suntem informați că se va lua în studiu această problemă, urmând să se găsească o soluție, care să nu îngreuneze bugetul grupărilor cu sume prea mari.

Comitetul federal al F. R. B. V. a acordat ajutoare grupărilor sărace

Aseară comitetul F.R.B.V.-ului a ținut o importantă ședință în localul U.F.S.R.-ului.

In cadrul acestei ședințe, comitetul federal a împărțit ajutoare grupărilor sărace — ajutoare constând în materiale sportive.

Iată lista grupărilor răsplătite de federație :

V.S.C. : un film, una minge de volley și una de basket.

Radu Vodă : una minge volley, una minge de basket.

Rahova : un film, una minge de volley.

Liga Marea : două coșuri de basket și una minge de basket.

Liga Brașov : un film, una minge de volley.

O comisie specială va lua în primire aceste materiale Vineri după o prealabilă examinare.

Tot aseară comitetul a făcut și propunerile la U. F. S. R. pentru „citarea pe ordin de zi" a sportivilor.

Toma Aurel a sosit la Oradea Mare

(Urmare din pag. I)

ore în 2 nopți; una petrecută la Berlin și alta la Viena.

— Când vii în București ?

— Poate și Marți seara, dar cel mai târziu Miercuri dimineața; totul depinde de felul cum se rezolvă plecarea mea de aici.

— La revedere Tomiță.

— Au revoir !

Astfel s'a terminat și „chestia" cu Toma Aurel, care începând de eri la prânz, se află din nou în țară.

I. S.

Proectul înființării secției cicliste „Venus" va fi supus d-lui g-ral G. Marinescu

„Venus" va înființa o secție de ciclism. Aceasta este știrea care circulă insistent în lumea pedalei.

Și vestea desigur, prezintă o valoare osebită, justificând, marea vâlvă produsă în rândurile „pedaleurilor".

Astfel fiind, ne-am adresat d-lui av. Eladescu.

Pe d-sa l-am găsit la sediul clubului. Locul unde-l poți afla sigur și unde își petrece o bună bucată din zi, între hârtii și băeți, trofee și proecte, ale formației de care îl leagă ani și ani de lucru și emoții.

UN SIMPLU PROECT, DEOCAMDATA

— „N'aș putea spune, — începe interlocutorul nostru, — că înființarea unei secții cicliste a Venusului este un fapt cert. Asta pentru un moment, cel puțin, — căci deocamdată nu am trecut la lucru.

Este însă adevărat că reflectez asupra acestui punct, născut dintr'o recentă propunere a d-lui Canarache, președintele „F.R.S.C."-ului.

PROECTUL VA FI SUPUS D-LUI GENERAL GABRIEL MARINESCU

Mai înainte însă de a lua vre-o hotărîre, proectul va fi supus d-lui ministru Gabriel Marinescu, spre a-și da avizul.

Apoi, chestiunea înființării secției despre care e vorba, necesitând unele lucrări care cer timp și cum pentru un moment sunt încă aglomerat cu alte probleme, sper că abia spre sfârșitul săptămânii viitoare voiu începe să mă ocup mai de aproape de ciclism".

IN PERIOADA DE HIVERNARE

Din cele spuse de d. Eladescu rezultă că după ce foot-ball-ul va lua vacanța anuală, d-sa va trece la lucru și în domeniul pedalei.

Astfel, în perioada de hivernare este foarte probabil ca proectul să devină fapt iar în primăvară, la startul probelor se vor vedea aliniindu-se și „venusiștii".

Un fapt însă este cert: până acum n'a fost vorba de vre-o achiziționare de cicliști.

O INITIATIVA FRUMOASA

Deși, după cum reese de mai sus, secția ciclistă a „Venusului" este, deocamdată, un simplu proect, totuși el prezintă o însemnătate accentuată în mișcarea ciclistă, — însuși numele de „Venus" fiind o temeinică chezășie asupra formației care se proectează.

Formație care, nu ne îndoim, are toate șansele să aducă în curând o mare contribuție progresului pedalei.

Dar asupra proectului acesta vom reveni, la timp, cu amănunte și comentariile cuvenite

D. maior Brezeanu va interveni în favoarea d-lui M. Petrescu

Inlocuirea d-lui Mihail Petrescu, președintele districtului de arbitri București, a produs o mare nemulțumire în toate cercurile sportive.

După demisia comisiunei Ligii de Sud, au protestat arbitrii districtuali la care s'au asociat acum și conducătorii grupărilor districtuale.

In urma unui apel al acestora, d. maior Gh. Brezeanu a promis că va interveni personal pentru menținerea d-lui Mihail Petrescu.

Tenni și-a îmbunătățit propriul său record

Acum câteva zile, motociclistul italian Omobono Tenni, care Duminica trecută a stabilit 18 noui recorduri de viteză pentru motocicletele de 250 și 350 cmc. a reintrat pe pista autodromului Monza și la ghidonul aceluiaș Guzzi de 250 cmc., cu compresor, a ameliorat propriul său record pe distanța de 50 km.

Astfel, cu ocazia primei tentative, Tenni realizase, pe distanța mai sus pomenită, o medie orară de 181 km. 532. De rândul acesta, temerarul alergător a parcurs cei 50 km. în 16 min. 25 sec. 3/5, timp care corespunde unei viteze orare de 182 km. 629. Acesta este deci noul record mondial de viteză al categoriilor de 250 și 350 cm., pentru distanța de 50 km.

După stabilirea recordului, Tenni a declarat că, în curând va relua seria tentativelor, convins fiind că, cu unele mici modificări ce se vor aduce mașinei lui, noile recorduri nu vor întârzia să fie îmbunătățite.

Pe de altă parte se pare că, alergătorul italian va apare, cu prilejul viitoarei tentative și la ghidonul noului model de 250 cmc. despre care constructorul crede că va depăși 200 km. pe oră.

SUEDIA a făcut match nul cu DANEMARCA la Copenhaga

Intâlnirea între reprezentativele pugilistice, amatoare ale Suediei și Danemarcei s'a desfășurat la Copenhaga.

Evenimentul a însemnat o mare atracțiune pentru publicul danez.

Reuniunea a avut loc la Forum din Copenhaga și au asistat peste 6000 de spectatori.

Suedezii au câștigat 4 victorii, iar danezii deși cu mult mai buni, au fost nedreptățiți în matchul dela categoria pană, unde Erico Sörensen învingător, a fost „gratificat" cu o înfrângere.

Cele mai interesante matchuri și în același timp cele mai aplaudate, au fost în primele trei categorii unde:

Kaj Fredriksen (Danemarca) a învins la puncte pe Percy Almström (Suedia).

Kurt Kreuger (Suedia) a învins la puncte (injust) pe Erico Sörensen (Danemarca).

Apendicita și lumbago-ul provoacă două indisponibilități în lotul național: Demetrovici și Sfera

In numărul nostru de eri am anunțat lotul celor 16 jucători selecționabili din care se va alcătui echipa națională pentru matchul cu Cehoslovacia.

In cursul zilei de eri însă, lotul a suferit importante modificări în urma a două indisponibilități.

DEMETROVICI SE OPEREAZA DE APENDICITA

Primul indisponibil s'a declarat excelentul half venusist Demetrovici. Acesta dealtfel nici n'a jucat Duminică, în matchul Venus—Tricolor C. F. P. V.

Motivul absenței și a indisponibilității este.. apendicita. Intr'adevăr, venusistul urmează să se opereze de apendicită chiar în cursul acestei săptămâni.

Incât, Demetrovici — care ar fi fost titular sigur — va priva Duminică echipa națională de serviciile sale.

LUMBAGO-UL LUI SFERA

A doua indisponibilitate s'a declarat în lotul fundașilor.

Sfera, masivul back al Venusului, a anunțat federația că este indisponibil din cauza unui început de lumbago.

CHIROIU II INLOCUEȘTE PE AMANDOI

Puși în fața acestei situații, federalii au convocat imediat la București pe ripensistul Vasile Chiroiu, care — fiind utilizabil și ca fundaș și ca mijlocaș — îi va înlocui pe amândoi.

SE MODIFICA ȘI ECHIPA NAȚIONALA

In urma acestor indisponibilități, selecționeurii și-au modificat și proectul de echipă în modul următor :

David-Bürger, Albu-Vintilă, Fieraru, Szaniszlo II-Bindea, Reuter, Barațky, Bodola, Orza (Prassler).

Ploeșteanu va fi desemnat ca una din rezerve, el putând fi utilizat și ca half.

Editura Societății Anonime „Universul", București—România